

ပြည်ထောင်စုသမ္မတ မြန်မာနိုင်ငံတော်အစိုးရ  
စိုက်ပျိုးရေး၊ မွေးမြူရေးနှင့် ဆည်မြောင်းဝန်ကြီးဌာန  
ကျေးလက်ဒေသဖွံ့ဖြိုးတိုးတက်ရေးဦးစီးဌာန  
ညောင်ဦးမြို့နယ်



လူထုဗဟိုပြုစီမံကိန်း

National Community Driven Development Project

( NCDDP )



ကျေးရွာဖွံ့ဖြိုးရေးအစီအစဉ်

Village Development Plan ( VDP )

ဖိုးနီကန်ကျေးရွာ၊ တူရွင်းတိုင်အုပ်စု

၁။ မြို့နယ်မြေပုံ

၂။ ကျေးရွာမြေပုံ(တည်နေရာ)

၃။ အုပ်စုတွင်ပါဝင်သောကျေးရွာများစာရင်း

၄။ ကျေးရွာအခြေခံအချက်အလက်များ(ကျေးရွာသမိုင်းကြောင်း)

၅။ လူထုပူးပေါင်းပါဝင်သော လူမှုဆန်းစစ်ခြင်းနှင့် အကဲဖြတ်ခြင်းလုပ်ငန်းစဉ် (PSA/PRA) အကျဉ်းချုပ်

၆။ ကျေးရွာဖွံ့ဖြိုးရေးအစီအစဉ်အတွက်အသုံးပြုခဲ့သော PRA tools များနှင့် တစ်ခုချင်းစီအတွက် သုံးသပ်ချက်များ

၇။ ကော်မတီဝင်များရွေးချယ်ခြင်းနှင့်ကျေးရွာဖွံ့ဖြိုးရေးအစီအစဉ်ဆောင်ရွက်မှုမှတ်တမ်းဓါတ်ပုံများ

၈။ ကျေးရွာအချက်အလက်(ပုံစံ-၁)

၉။ စီမံကိန်းစက်ဝန်းအချိန်ဇယား(ပုံစံ-၂)

၁၀။ ကျေးရွာဖွံ့ဖြိုးရေးဦးစားပေးအစီအစဉ်(ပုံစံ-၃)

၁၁။ ကျေးရွာအုပ်စုစီမံကိန်းလုပ်ငန်းခွဲရွေးချယ်ခြင်း(ပုံစံ-၄)

၁၂။ အစည်းအဝေးမှတ်တမ်းများ

၁၃။ ကဏ္ဍအလိုက်ဦးစားပေးဖွံ့ဖြိုးရေးလုပ်ငန်းစဉ်များ

# ညောင်ဦးမြို့နယ်လူထုဗဟိုပြု စီမံကိန်း

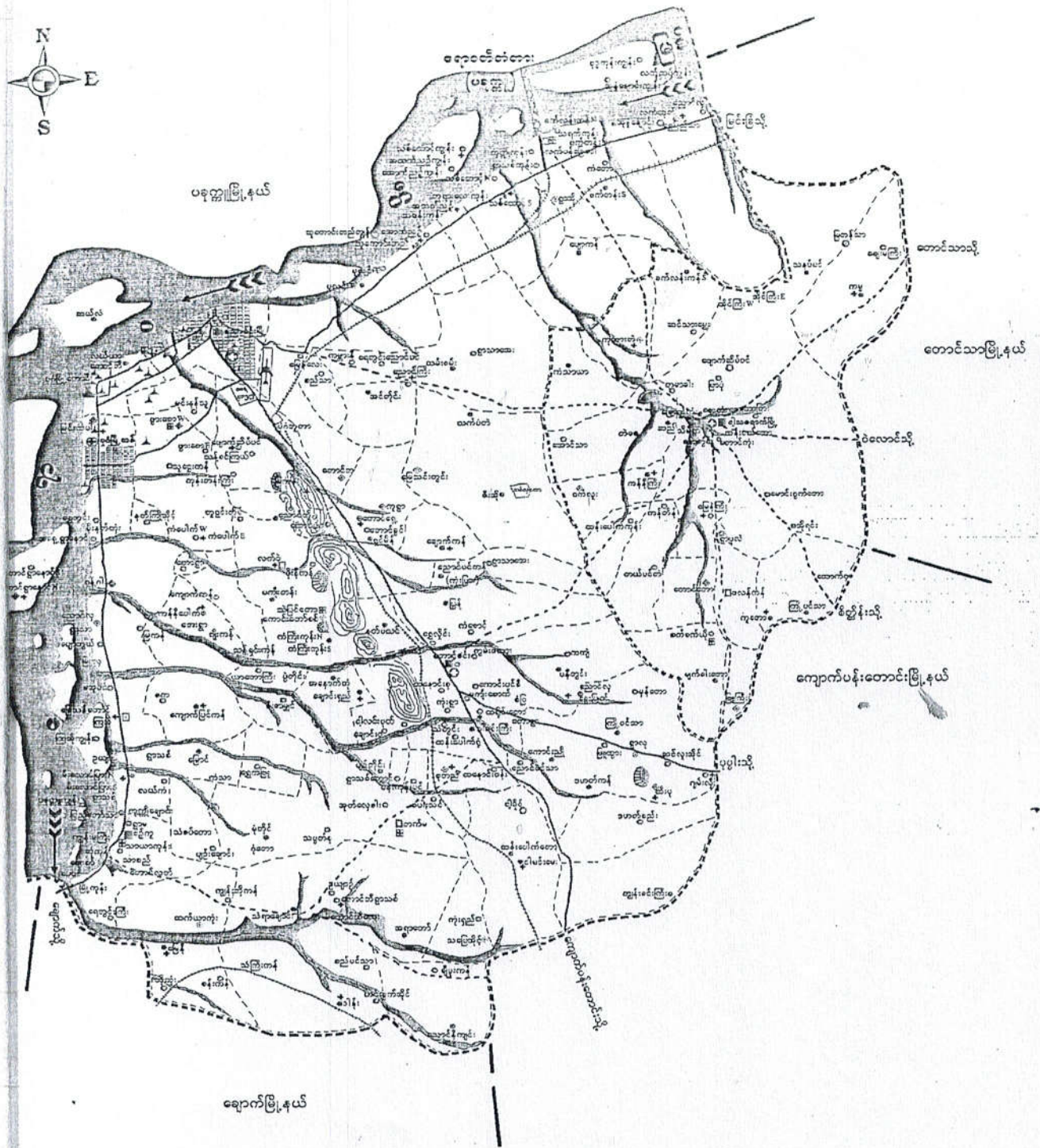

ကျွန်းတိုင်ကျေးရွာနယ်မြေပြင်ပုံ

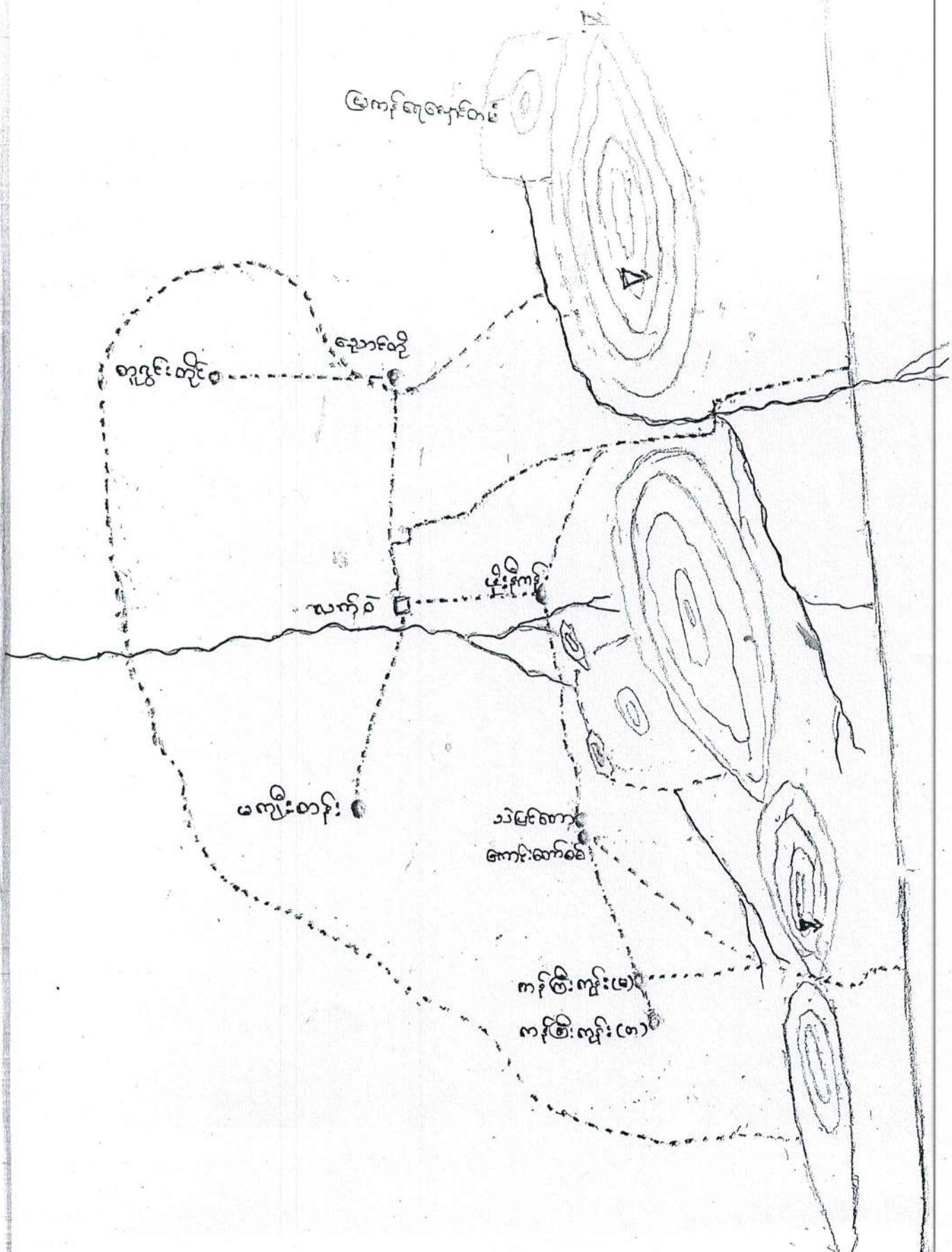

တူဂွင်းတိုင်းကျေးရွာအုပ်စုတွင်ပါဝင်သောကျေးရွာများ

၁) တူဂွင်းတိုင်း

၂) သဲမြင်တော

၃) ကန်ကြီးကုန်း

၄) မန်ကျည်းတန်း

၅) မိုးနီကန်

၆) ကန်ကြီးကုန်း (ရွာသစ်)

၇) လက်ဝဲ

၈) ကောင်းတော်စင်

ကျေးဇူးတင်ကြောင်းကြော်ငြာခြင်း

ဖိုးနိုကန်ကျေးရွာကို ၁၂၅၅ခုနှစ်တွင် စတင်သွင်းတောင်းခဲ့ပါသည်။ ရွာတည်စဉ်  
 သုံးဝဲကံကောင်းများ၊ စေတနာတော်တို့ကားနေထိုင်ကြပါသည်။ ထန်း၊ ကြေး၊ ငှက်၊ ငြင်၊ ဝဲကံကောင်းများ  
 စသည်၊ နေရာတွင် ရှေးဟောင်းကျောက်စာများရှိပါသည်။ အထူးသဖြင့် ကန်နှင့်မနီး မဝေတည်စေတန်  
 ဝဲပါသည်။ ထိုမနီးမဝေ ကန်သည်မှာ ဗုဒ္ဓကောဠိ၊ ဖိုးကြောင်နှင့်ဖိုးနို ဥဒါန်နှင့်  
 ယာကန် ကန်အဖြစ်တူခဲ့သည်။ ဖိုးနို နို့တိုသည်ကန် ၎င်းကန်ကိုအစွဲမြဲ၍ ဝဲစု  
 ကောင်းကို ရွာအဖြစ်သတ်မှတ်ကာ ဖိုးနိုကန်ဝဲဝဲကို ဝဲစုတစ်ဆင့် ဖိုးနိုကန်ရွာပုဇွန်  
 ဥဒါန်ကြပါသည်။ ထိုဖိုးနိုကန်ကျေးရွာကောင်းသည် တူညီတော်တော်တော်တော်တော်တော်တော်  
 ကံကို ဖိုးနိုကန်၏ ခြောက်သက်တွင်တည်ရှိပါသည်။ နိုင်ငံတော်ဗုဒ္ဓကောင်း ၁၃၀၀  
 နှစ်နှင့်တူညီကျေးရွာအဖြစ် အသိအမှတ်ပြုခံခဲ့ရပါသည်။ ရွာအဖြစ်အသိအမှတ်  
 ပြုခြင်းခံခဲ့ရသော်လည်း ကျေးရွာသူကျေးရွာသားများမှာ ထန်း၊ ကျွတ်သား၊ များပြား  
 သီးရဲပင်ထန်းစုံကြပါသည်။ ဆိတ်၊ နွား၊ စသည်တို့ကို ရွာအတွင်း မြို့သူများနှင့် - ယာခြေမ  
 တာကန်မခေါ်ကန်ကန်လှိုင်စားသောက်ခဲ့ရပါသည်။ ဝဲအိမ်ကောင်းများမှာလည်း နို့စ  
 က ယာခြေကန်များ တွင်စေတနာတော်တို့ကန်တော်တော်တော်တော်တော်တော်တော်  
 ကံအိမ်နှင့်တစ်အိမ် ကမ်းကြောင်းသွားလာခြင်းတော်တော်တော်တော်တော်တော်  
 စေတနာတော်တော်တော်တော်တော်တော်တော်တော်တော်တော်တော်တော်တော်  
 နှစ် ဖိုးနိုကန်ကျေးရွာ ကန်ဝဲအုပ်စုတွင်ဝဲအဖြစ်သော်လည်းကောင်း ကွန်ဝဲစံကောင်းခံက  
 ဝဲဝဲကောင်းစီ မူပေါင်း၍ ကွန်ဝဲစံကိုခံခဲ့ရပါသည်။ တွဲဖက်မူပေါင်း ကျောင်းကိုလည်း  
 တင်ပို့လှူဒါန်း၍ ယခုအခါတွင်ပူဇော်ပြီး နိုင်ငံတော်ကျောင်း အဖြစ်သတ်မှတ်ခြင်းခံရပါသ  
 ရှာပြီး သန်းကြီးကျောင်းကိုလည်း ၁၃၃၃ခုနှစ် တွင်စေတနာတော်ကို ကျွန်ုပ်တို့ကား  
 နိုင်အရှေ့ဘက် ရွာဦးစေတီတော်ကို တည်ထားကိုးကွယ်ခဲ့ပါသည်။ ၁၃၇၀ နှစ်တွင်  
 ၁၃၅၀-၁၃၅၀ သိန္နီခြောက်ခုကျားဖြစ်ပါသည်။ ရွာ၏အရှေ့ဘက်တောင်တန်းခြေတွင်  
 ရှေးကျောင်းကိုပိတ်၍ ကန်အဖြစ် သန်းတော်ကြီး ဦးစေတီတော်တော်တော်တော်  
 ကန်ကြီး ဖိုးနိုကျေးရွာကိုလည်း မတိမ်ကောမပြောကံသွားစေရန်ဆက်လက်တူဖော်အား  
 ကထာဝရတော်ကျော်ကြပါသည်။ ပညာအင်္ဂါတို့မူ ဖိုးနိုကန်ကျေးရွာကောင်းသည် မူပေါင်း  
 ကန်-၁၃၇၀-စေတီ-၁၃၅၀-တော်ကြီးကျောင်း စသည်တို့နှင့် ယာယာကျွတ်နေပါသည်။ ၂၀  
 နှစ်တွင်ကုသုဗျာဠာစိမ်းလန်း အဖွဲ့မှ နေရာအတွက်ကျော်ရွာကို ကျော်စေတီတိုင်များ  
 ပြီးများ သွယ်တန်ကာကန်ကိုကျေးရွာ၏ ဝဲအဖြစ်ထွန်းလင်းစေခဲ့ပါသည်။ နိုင်ငံတော်  
 ဝဲစီမံရေးဝဲပါ ဖိုးနိုကန်ရွာနိုင်ငံတော်ဗုဒ္ဓတော်တော်တော်တော်တော်တော်တော်  
 ကျေးရွာသူကျေးရွာသားများ စိတ်ပိုမိုပိုမိုမရှိပါ ဖြစ်ရမည်ကိုလည်း ကျေးလက်ရေးပေးဦးစွာ

လူမှုစီးပွားဝန်ထမ်းများ၏ အကျိုးစီးပွားနှင့် အကျိုးခံစားခွင့်များ

(CSA / PRA) မှတ်တမ်းတင်စာရွက်

စဉ်	အကြောင်းအရာ	ရက်စွဲ	ဦးတည်ချက်	လက်ကျန်ပစ္စည်း			အခြားအချက်အလက်
				ကွဲ	မ	ပေါင်း	
၁	ကျေးရွာဖွဲ့စည်းရေး၊ အထောက်အကူပြုရေး၊ (social map, Resource map)	--	ကျေးရွာဖွဲ့စည်းရေး၊ ကျေးရွာအဖွဲ့များ၊ ကော်မတီဝင်များ	၂၀	၁၅	၃၅	ကျေးရွာဖွဲ့စည်းရေး၊ အထောက်အကူပြုရေး၊ အဖွဲ့ဝင်များ၊ ပညာရေးများ၊ ကျေးရွာဖွဲ့စည်းရေး၊ ကျေးရွာအဖွဲ့များ၊ ပညာရေးများ၊ ကျေးရွာဖွဲ့စည်းရေး၊ ကျေးရွာအဖွဲ့များ၊ ပညာရေးများ
၂	ရာသီဥတု ဇယား (Seasonal Calendar)		ကျေးရွာဖွဲ့စည်းရေး၊ ကျေးရွာအဖွဲ့များ၊ ကော်မတီဝင်များ	၂၅	၁၀	၃၅	ကျေးရွာဖွဲ့စည်းရေး၊ အထောက်အကူပြုရေး၊ အဖွဲ့ဝင်များ၊ ပညာရေးများ၊ ကျေးရွာဖွဲ့စည်းရေး၊ ကျေးရွာအဖွဲ့များ၊ ပညာရေးများ
၃	ကျေးရွာအဖွဲ့ ဦးစီးအဖွဲ့ ကော်မတီ (Metric Ranking)		အဖွဲ့ဝင်များ၊ အဖွဲ့ဝင်များ	၂၀	၁၀	၃၀	ကျေးရွာဖွဲ့စည်းရေး၊ အထောက်အကူပြုရေး၊ အဖွဲ့ဝင်များ၊ ပညာရေးများ၊ ကျေးရွာဖွဲ့စည်းရေး၊ ကျေးရွာအဖွဲ့များ၊ ပညာရေးများ

လူထုဝေပေးပုံစံပါရှိသော လူမှုရေးဆိုင်ရာများနှင့် အားကောင်းခြင်း၊ လုပ်ငန်းဆိုင်ရာ

(CPSA / PRA) ကော်မရှင်၊ ရှင်၊ အဖေ

စဉ်	အကြောင်းအရာ	ရက်စွဲ	ဦးတည်ချက်	တက်ရောက်သူ			အဓိကဆွေးနွေးချက်
				ကျား	မ	စုစုပေါင်း	
၉	အဖွဲ့အစည်း ချိတ်ဆက်မှု (Venn Diagram)	-	ကျေးရွာသူ ကျေးရွာသားများ ကော်မတီဝင်များ ကျေးရွာအုပ်စု ရေးရာဖွဲ့စည်းမှု	၁၇	၁၃	၃၀	ကျေးရွာအတွင်းတွင် ရှိနေသော လူမှုရေးဖွဲ့ အဖွဲ့များ ၅ နှစ်ကျော် လူထုအား ချိတ်ဆက် ရန်ကို ထိခံစားခြင်း ရှိရောင်းဖော်အောင် နိုင်ပါသည်။
၁၀	လူမှုစီးပွား အဆင့်အတန်း ဖြင့် (Wealth Ranking)		ချမ်းသာ၊ အလုပ်အကိုင်၊ မွေးဖွားခြင်း	၁၁	၁၉	၃၀	ကျေးရွာအတွင်းရှိ လူမှုရေး အကြားရှိ ကွာခြားမှု ပစ္စည်း၊ ဓနိကိစ္စနှင့် ပစ္စည်းကိစ္စများဖြင့် ဦးစီးချုပ်အဖွဲ့ ဖြင့် ကျေးရွာအတွက် လုပ်ငန်းဆောင်ရွက် ရန်အတွက် ထည့် သွင်းဆွေးနွေးနိုင်ရန် စီစဉ်ခြင်း။
၁၁	အိန္ဒိယ ကွန်ပရက် (Spider Web)		ကျေးရွာသူ / ကျေးရွာသား များ၊ အမျိုးသား အုပ်စု၊ အမျိုးသမီး အုပ်စု	၁၂	၁၅	၂၇	အမျိုးသား ၅ နှစ်၊ အမျိုး သမီးများအား အလုပ်အကိုင်အဖွဲ့အစည်း တိုးတက်ရေးအတွက် ပညာရေးအတွက် နိုင်ငံ အဖွဲ့အစည်းနှင့် အဖွဲ့အစည်းတို့ အဖွဲ့အစည်းတို့ စီစဉ်ခြင်း။



သုံးသပ်ချက်

ကျေးရွာ၏ ကုမ္ပဏီများ၏ အခြေအနေနှင့် သဘာဝပတ်ဝန်းကျင်၊ အခြေခံ ဖွံ့ဖြိုးရေး ခွဲခြားမှုနှင့် နည်းပညာဆိုင်ရာ အခြေအနေ ( ဝါဒီကိ ဝါဒီ ) ပုံစံ ပါဝင်ပါသည်။ ကုမ္ပဏီများ၏ အခြေအနေနှင့် သဘာဝပတ်ဝန်းကျင်၊ အခြေခံ ဖွံ့ဖြိုးရေး ခွဲခြားမှုနှင့် ကျေးရွာ၏

- \* ကုမ္ပဏီများ၏ အခြေအနေများ ပါဝင်အခြေအနေကို သိမြင်ခြင်း
- \* ကျေးရွာ၏ ကိုယ်စားပြုမှုများကို ရှင်းလင်းစွာ တွေ့မြင်နိုင်ခြင်း
- \* ကျေးရွာ၏ ဖွံ့ဖြိုးရေးလုပ်ငန်းများကို လုပ်ဆောင်နိုင်ရန်အတွက် များစွာ အထောက်အကူပြုခြင်းကို သုံးသပ်ဆွေးနွေးခဲ့ပါသည်။

ဒီဆောင်းဆွေးနွေးသူ - ဒေါ်ဒေါ်နန္ဒာဖြူ

မှူးပေါင်းပါဝင်ဆွေးနွေးသူ - ကျေးရွာကုမ္ပဏီ



ဝန်ပုံစံပိုင်ဆိုင်မှု ပုံစံ သုံးသပ်ချက်

ဝန်ပုံစံပိုင်ဆိုင်မှု ပုံစံ ရေးဆွဲဆွေးနွေးခြင်းကြောင့်

- (၁) ကျေးဇူးအတွင်း ပြေလည်သော အိမ်ထောင်စု အကျအတွက်၊ အသိုက်အခန်း ပြေလည်သော အိမ်ထောင်စု အကျအတွက် နှင့် ခွဲမ်းပါးသော အိမ်ထောင်စု အကျအတွက်ကို အသိုက်ကျ နှိုးပါး သိရှိခြင်း
- (၂) ကျေးဇူးအထက် ပြေလည်သော ၊ ခွဲမ်းပါးသော အဆင့်များကို မဏ္ဍိုင်သို့ သတ်မှတ်သည်ကို သိရှိခြင်း
- (၃) ခွဲမ်းပါးသော အိမ်ထောင်စု အကျအတွက် များပါးခြင်းကြောင့် ကျေးဇူးအတွင်း ဖွံ့ဖြိုးရေးလုပ်ငန်းများ ပိုမိုဆောင်ရွက်ရန် သိရှိခြင်း စသည့် အကြောင်းအရာ အမျိုးမျိုးကို သိရှိနိုင်သည့် အရေးပါသော အမှုဆင်းစစ် ခြင်း တစ်ခုဖြစ်ကြောင်း သုံးသပ်နိုင်ပါသည်။

# ကျား၊ မ ရေးရာပင်ကုန်ခံ နှိုင်းယှဉ်ခြင်း

ကျေးရွာ - ဖိုးဖိုကန်

အိမ်ရာ - တူဂွင်းတိုင်း

ရက်စွဲ 11.10.2019

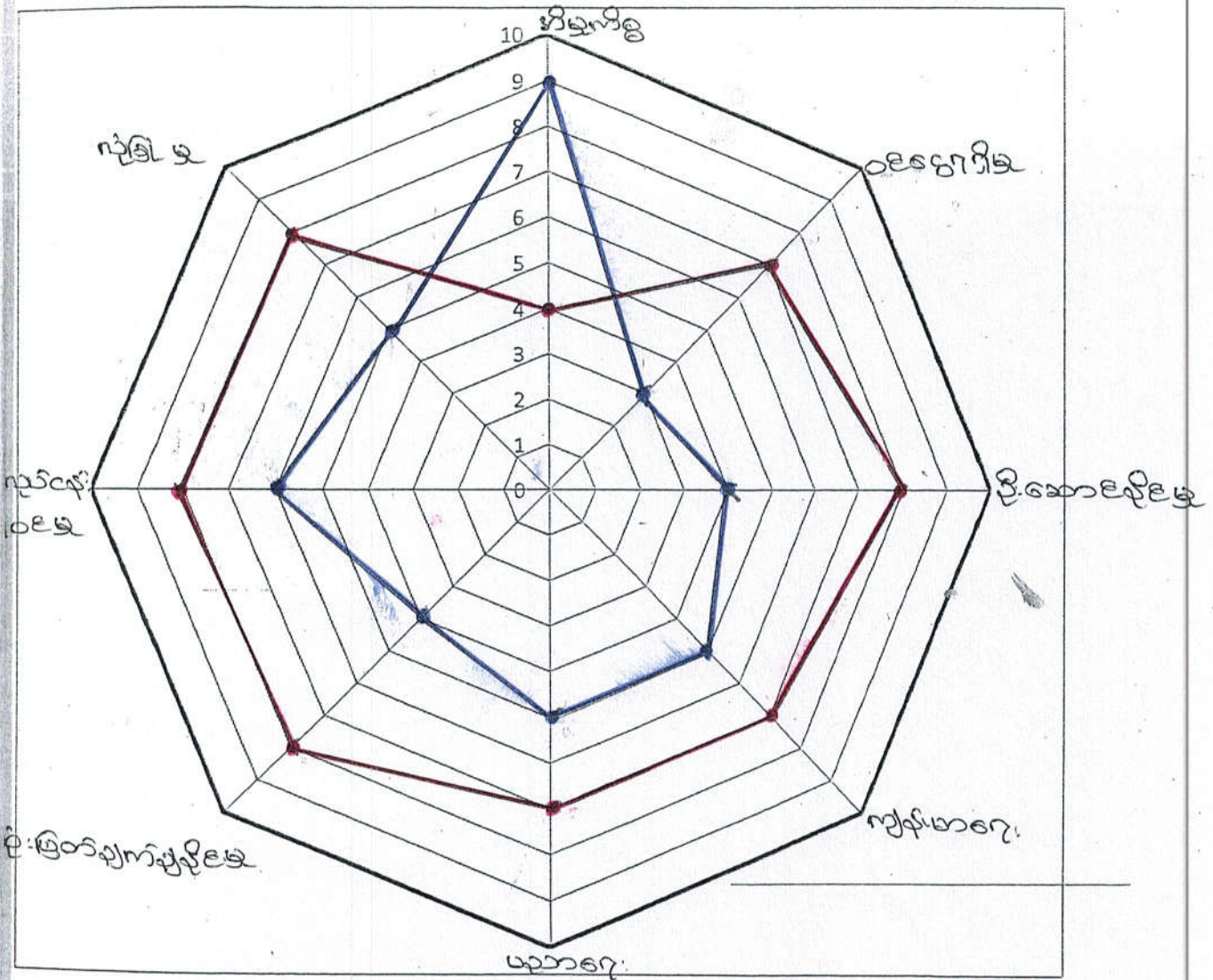

ကျား၊ မ အခန်း ကဏ္ဍပြ ယ်ကုန်စုံ သုံးသပ်ချက်

ကဏ္ဍတစ်ခုချင်းစီတွင် အမျိုးသား၊ အမျိုးသမီးများ၏ -

(က) ပါဝင်ဆောင်ရွက်မှု

(ခ) ခေါင်းဆောင်မှု

(ဂ) အခွင့်အရေးရရှိမှု

(ဃ) ဆုံးဖြတ်ချက်ချပိုင်ခွင့်

(င) အသားစားဆိုင်ရာ ယုံကြည်ကိုးကွယ်မှု စသည်တို့ကို

ကားချပ်တစ်ခုပေါ်တွင် ရလဒ် (အမှတ်) ဖြင့် ဒိုင် ယှဉ် ဖော်ပြထားခြင်းက  
အမျိုးသား၊ အမျိုးသမီးများ၏ အားနည်းချက်၊ အသားချက်များကို  
ကပေါင်းတစ်ချင်းတည်း သိရှိရသဖြင့် အကျိုးကျေးဇူးများစွာ ရရှိနိုင်သော  
လူမှုဆက်ဆံချက် တစ်ခုဖြစ်ကြောင်း သုံးသပ်နိုင်ပါသည်။

# အဖွဲ့အစည်း ချိတ်ဆက်ပြု ပန်းကားချပ်

ကျေးရွာ - ဗို. နိကာဗ်

အုပ်စု - တက္ကသိုလ်

ရက်စွဲ 11.10.2017

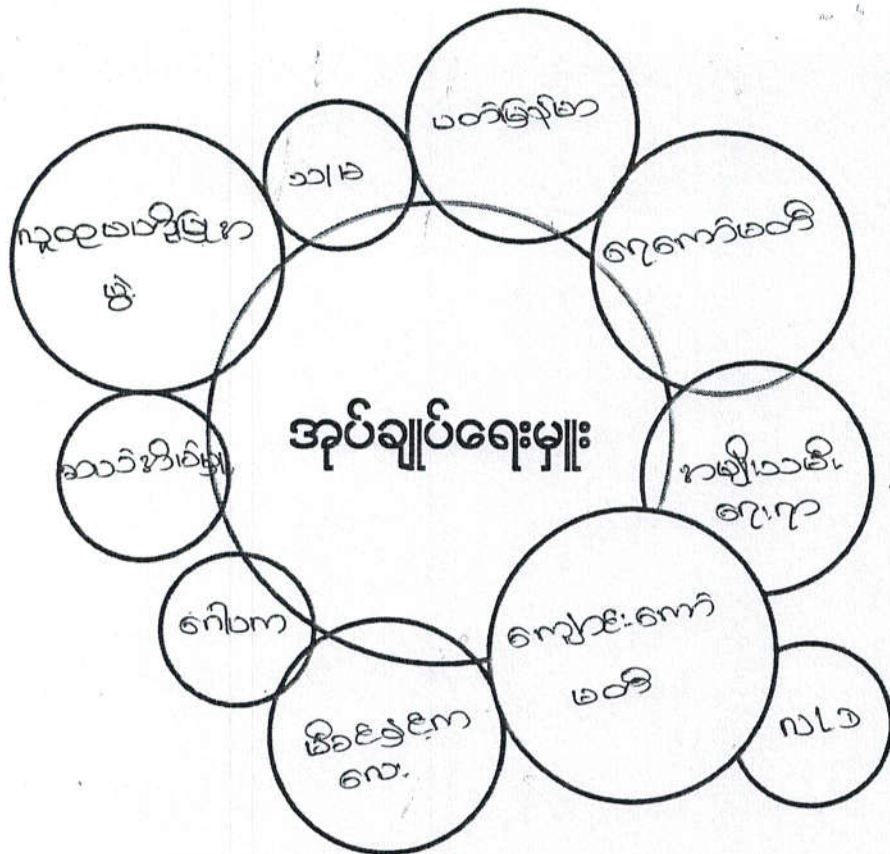

၂၅၀၀၀၀၀၀၀

လက်ထပ်ထဲ (မ)ကျေး: ဣန္ဒြေ အစဉ်: အချိတ် အဆက်ပြေ နှင့် ခွဲခြား ဝေပေး

ပျဉ်းမာန်: ဝေပေးခြင်း (၆၆၆) ပြည်ပ ဝန်ထမ်း ဝန်ထမ်း ဝန်ထမ်း: အမျိုးအစား အချိတ်ကြေး ဝန်ထမ်း

\* ကျေး: ဣန္ဒြေ အစဉ်: ဣန္ဒြေ အစဉ်: များ: အား: မေး: ခွဲခြားခြင်း

\* ကျေး: ဣန္ဒြေ အစဉ်: များ: ဧါး ကျွတ်ဆောင်ချက် နှင့် ချိတ်ဆက်မှုများ: အား: မေး: ခွဲခြားခြင်း

\* ချိတ်ဆက်နေသော အမျိုးအစား: များ: အား: ထိခပ်ချိတ်ဆက်မှု မရှိသော အမျိုးမျိုး

အား: ခွဲခြားခြင်း:

\* ကျေး: ဣန္ဒြေ: ဧါး: ကျွတ်ဆောင်ချက်: များ: ကျွတ်ဆောင်ချက်: အစဉ်: များ: ဧါး: ချိတ်ဆက်

မှု ကျွတ်ဆောင်ချက်များ: ကျွတ်ဆောင်ချက် ကျွတ်ဆောင်ချက် ကျွတ်ဆောင်ချက် ကျွတ်ဆောင်ချက် ကျွတ်ဆောင်ချက်

သုံး: သပ်ဆွေး: ခွဲ: ဝါးပါး

ဒီဆောင်ရွက်ရေး နည်းလမ်း - ဒီကျေးလက်အဖွဲ့

ပူးပေါင်းပါဝင်ဆွေးနွေးသူ - ကျေး: ဣန္ဒြေ

ଅଲଗା		-	-	-	-				
ଅଲଗା				-					
ଅଲଗା				-	-				
ଅଲଗା				-	-				
ଅଲଗା									
ଅଲଗା				-					
ଅଲଗା			-		-				
ଅଲଗା			-		-				
ଅଲଗା				-	-				
ଅଲଗା									
ଅଲଗା									
ଅଲଗା		-	-	-					
ଅଲଗା			-	-					



ရာသီခွင်ပြ ဖြန့်ခွဲခြင်း ချိတ်ဆက်

ရာသီခွင်ပြ ဖြန့်ခွဲခြင်း စည်းမျဉ်း

- (၁) မည်သည့်လများတွင် ရာသီခွင်ပြ ဖြန့်ခွဲခြင်း ပြုလုပ်ခြင်း
- (၂) မည်သည့်လတွင် စိုက်ပျိုးသည်၊ မည်သည့် လများတွင် ရိုတ်သီးနှံသည်ကို သိရှိခြင်း
- (၃) မည်သည့် လများတွင် ထိခိုက်ပျက်စီးသည်၊ မည်သည့်လများတွင် အလုပ်အကိုင် ပြုလုပ်သည်ကို သိရှိခြင်း
- (၄) မည်သည့် လများတွင် အပူပိုင်းဒဏ်ခံရခြင်း၊ အပူပိုင်းဒဏ်ကို သိရှိခြင်း
- (၅) မည်သည့်လများတွင် ပွဲတော်များ ကျင်းပသည်ကို သိရှိခြင်း
- (၆) မည်သည့်လများတွင် ကျန်းမာရေး၊ အကျန်းမပြုခြင်း ဖြစ်တက်သည်ကို သိရှိခြင်း  
 စသည့် ကျန်းမာရေး၊ အကျန်းမပြုခြင်း ဖြစ်တက်လာ လျှင်ပတ်သက် ပုံစံကို အခြေခံ၍ သိရှိနိုင်သည်။ အထက် ဖော်ပြပါအတိုင်း အကျန်းမပြုခြင်း ဖြစ်တက်ခြင်းကို သိရှိရန် လိုအပ်သည့် အချက်အလက်များကို အကျဉ်းချုပ်ဖော်ပြခြင်း ဖြစ်သည်။

ကျား: +၈ ပြင်ဆင်အပြုစုထား:

ကျား: ဘုရား၏ နာခံခြင်း ခံယူခြင်း

ကျား:

ကျား: ၈

ကျား: ၈

ကျား: ၈

ကျား: ၈

ကျား: ၈

ကျား: ဘုရား၏ နာခံခြင်း ခံယူခြင်း

ကျား:

ကျား: ၈

ကျား: ၈

ကျား: ၈

ကျား: ၈

ကျား: ၈

ကျား: ၈

ကျား: ၈

ကျား: ၈

ကျား: ၈

ကျား: ၈

ကျား: ၈

ကျား: ၈

ကျား: ၈

၂၅-၁၁-၂၀၁၇

ကျား၊ ၁၈-၂၀၁၇ ခုနှစ် ခုနစ်လအတွင်း ဝန်ထမ်းများ၏ အကျိုးအမြတ် (PFR) ပုံစံဖြင့်  
ပေးပို့ပါဝင်ပါသည်။ ကော်ပီတင် (မ) ကျား၊ ၁၈-၂၀၁၇ ခုနှစ် ခုနစ်လအတွင်း ဝန်ထမ်းများ၏  
အကျိုးအမြတ် ပုံစံဖြင့် ပေးပို့ပါသည်။

ကျား၊ ၂၀၁၇ ခုနှစ် ခုနစ်လအတွင်း ဝန်ထမ်းများ၏ အကျိုးအမြတ်

(မ) ၂၀၁၇ ခုနှစ် ခုနစ်လအတွင်း ဝန်ထမ်းများ၏ အကျိုးအမြတ်

ကျား၊ ၁၈-၂၀၁၇ ခုနှစ် ခုနစ်လအတွင်း ဝန်ထမ်းများ၏ အကျိုးအမြတ် (မ) ကျား၊ ၁၈-၂၀၁၇ ခုနှစ်  
ခုနစ်လအတွင်း ဝန်ထမ်းများ၏ အကျိုးအမြတ်

ကျား၊ ၁၈-၂၀၁၇ ခုနှစ် ခုနစ်လအတွင်း ဝန်ထမ်းများ၏ အကျိုးအမြတ် (မ) ကျား၊ ၁၈-၂၀၁၇ ခုနှစ်  
ခုနစ်လအတွင်း ဝန်ထမ်းများ၏ အကျိုးအမြတ် (မ) ကျား၊ ၁၈-၂၀၁၇ ခုနှစ် ခုနစ်လအတွင်း  
ဝန်ထမ်းများ၏ အကျိုးအမြတ်

ဦးဆောင်ရေးဌာန - ဒေါ်ဒေါ်နန္ဒာဖြူ

ဦးဆောင်ရေးဌာန - ကျား၊ ၁၈-၂၀၁၇

ပြဿနာ သစ်ပင်

အုပ်စု - တူဂွေတို့

ကျေးဇူးတင်စာပေး - ဖိုးနီကန်

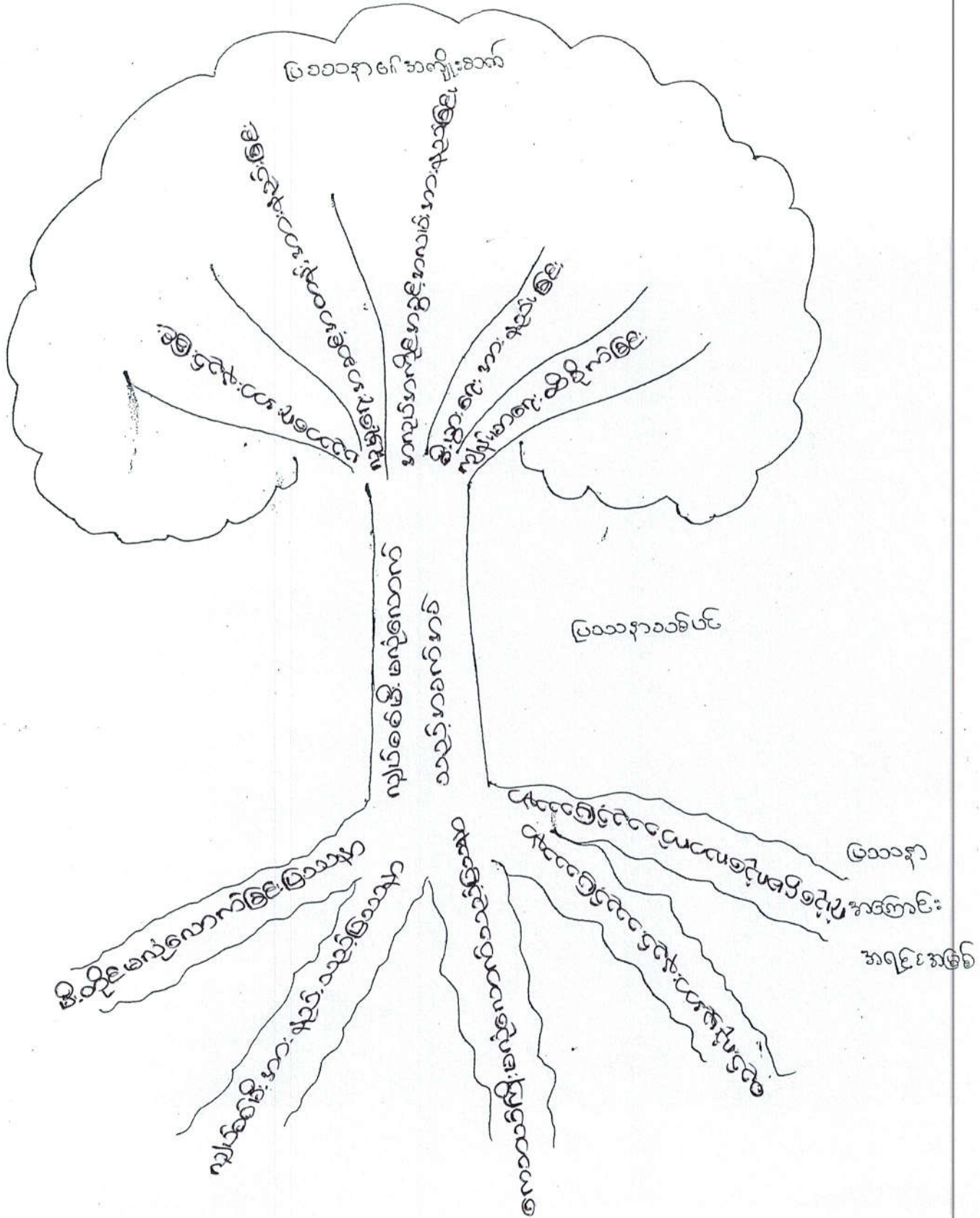

ကျေးဇူးတင်စိမ့်လို့နိုး အထောက်အကူပြုတော်မူခဲ့ပါသည်

၂၀၂၄

ဒေါ်အေးအေးအေး  
ဒေါ်အေးအေးအေး

ဝယ်ယူရေး အုပ်ကိုင်ရေး  
ဒေါ်အေးအေးအေး  
ဒေါ်အေးအေးအေး

အာရှအိတ်ကြီးကြပ်ရေး  
အုပ်ကိုင်ရေး  
ဒေါ်အေးအေးအေး  
ဒေါ်အေးအေးအေး

လုပ်ငန်းလည်ပတ် ပြုပြင် ထိန်းသိမ်းရေး  
အုပ်ကိုင်ရေး  
ဒေါ်အေးအေးအေး  
ဒေါ်အေးအေးအေး

ဝယ်ယူရေး အုပ်ကိုင်ရေး  
ဒေါ်အေးအေးအေး  
ဒေါ်အေးအေးအေး

ဝယ်ယူရေး အုပ်ကိုင်ရေး  
ဒေါ်အေးအေးအေး  
ဒေါ်အေးအေးအေး

ဝယ်ယူရေး အုပ်ကိုင်ရေး  
ဒေါ်အေးအေးအေး  
ဒေါ်အေးအေးအေး

ကော်မတီဝင်များ ရွေးချယ်ခြင်း နှင့် ကျေးရွာဖွံ့ဖြိုးရေးအစီအစဉ်

ဆောင်ရွက်မှု မှတ်တမ်းဇာတ်ပုံများ

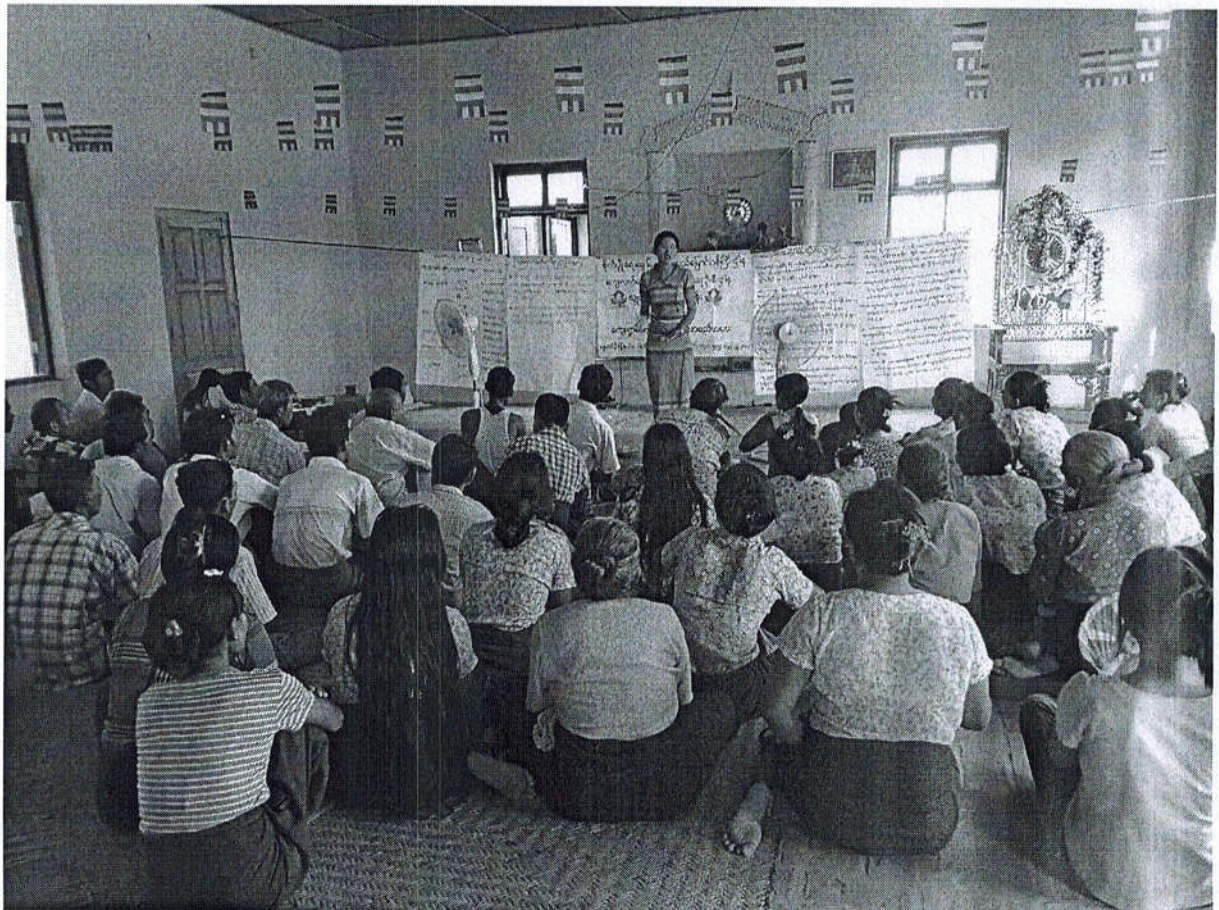

ပုံစံ - ၈ - ၁ ကျေးရွာအခြေခံအချက်အလက်များ (Form PC 1)

လမ်းညွှန်ချက်။ ကျေးရွာတစ်ရွာသို့ ပထမဆုံးမိတ်ဆက်ခရီး သွားရောက်သောအခါ လူထုစည်းရုံးရေးမှူးသည် ကျေးရွာခေါင်းဆောင်များအား ကျေးရွာအချက်အလက်များကို မေတ္တာရပ်ခံ၍ တောင်းခံရသည်။ ဤအချက်အလက်များကို စီမံကိန်းမိတ်ဆက်အစည်းဝေးမတိုင်မီတောင်းခံရမည်။ စီမံကိန်းမိတ်ဆက်အစည်းဝေးတွင် လူထုစည်းရုံးရေးမှူးသည် ဤအချက်အလက်များအား စစ်ဆေးပြီး မှန်ကန်အောင်ပြုလုပ်ရမည်။ ပြီးနောက်တွင် လူထုစည်းရုံးရေးမှူးမှ သတင်းအချက်အလက်ထံသို့ Tablets မှ တစ်ဆင့် ဖြည့်သွင်းရမည်။

ကျေးရွာခေါင်းဆောင် အမည် <b>ဦးတိုးမိုးညို</b>	ကျေးရွာခေါင်းဆောင်၏ ဖုန်းနံပါတ် <b>၀၉.၄၂၃၄၂၀၁၆၇</b>	လူထုစည်းရုံးရေးမှူး၏ အမည် <b>ဒေါ်အိမ်နွယ်ဖြူ</b>
ပြည်နယ်/တိုင်းဒေသကြီး <b>မန္တလေး</b>	မြို့နယ် <b>စေတီမြို့နယ်</b>	ကျေးရွာအုပ်စု <b>တက္ကသိုလ်</b>
		ကျေးရွာ <b>မိုးမိကျော်</b>

က။ လူဦးရေ

လူမျိုးစု	အိမ်ထောင်စုအရေအတွက်	ကိုးကွယ်သည့်ဘာသာ	အိမ်ထောင်စုအရေအတွက်
လူမျိုးစု (၁) <b>ဗမာ</b>	<b>၇၀</b>	ဘာသာ (၁) <b>ဗုဒ္ဓ</b>	<b>၇၀</b>
လူမျိုးစု (၂) -----		ဘာသာ (၂) -----	
လူမျိုးစုရော -----		ဘာသာရော -----	
အခြား	အရေအတွက်		
မသန်စွမ်းသူများ	<b>၃</b>		
သက်ကြီးရွယ်အိုများ (၆၅ နှစ် နှင့် အထက်)	<b>၂၀</b>		
စစ်ဘေးရှောင်			

	အမျိုးသား အရေအတွက်	အမျိုးသမီး (အရေအတွက်)
လူဦးရေ	<b>၁၈၂</b>	<b>၂၀၀</b>
လူမျိုးစု (၁) -----		
လူမျိုးစု (၂) -----		
အခြား		
အိမ်ထောင်ဦးစီး	<b>၂၀</b>	<b>၅၀</b>

(ခ) အခြေခံအဆောက်အအုံ အသုံးအဆောင်များ

စာသင်ကျောင်း	အမှတ် ခြံစံပါ	ကျန်းမာရေး	အမှတ် ခြံစံပါ	ဘာသာရေး အဆောက် အအုံများ	အမှတ် ခြံစံပါ
အထက်တန်းကျောင်း	<input type="checkbox"/>	ဆေးရုံ	<input type="checkbox"/>	စေတီ	<input checked="" type="checkbox"/>
အလယ်တန်းကျောင်း	<input type="checkbox"/>	ကျန်းမာရေးဌာန	<input type="checkbox"/>	ဘုန်းကြီးကျောင်း	<input checked="" type="checkbox"/>
မူလတန်းကျောင်း	<input type="checkbox"/>	ကျန်းမာရေးဌာနခွဲ	<input type="checkbox"/>	ဟိန္ဒူဘုရားကျောင်း	<input type="checkbox"/>
မူကြိုကျောင်း	<input checked="" type="checkbox"/>	ဆေးပေးခန်း	<input type="checkbox"/>	ရေစိမ့်ယာန်ကျောင်း	<input type="checkbox"/>
အခြား	<input type="checkbox"/>	အခြား	<input type="checkbox"/>	ဗလီ	<input type="checkbox"/>
				အခြား	<input type="checkbox"/>
မှတ်ချက်		မှတ်ချက်		မှတ်ချက်	

(ဂ) ကျွမ်းကျင်သူများမှတ်တမ်း (ကျေးရွာတွင်နေထိုင်သော သို့မဟုတ် တခြားရွာမှလာရောက်သော ကျွမ်းကျင်သူများ)

(၁) စာသင်ကျောင်း			(၂) ကျန်းမာရေး			(၃) လက်မှုပညာရှင်		
	ရွာတွင်နေထိုင်သူ	အခြားရွာမှလာသူ		ရွာတွင်နေထိုင်သူ	အခြားရွာမှလာသူ		ရွာတွင်နေထိုင်သူ	အခြားရွာမှလာသူ
မူလတန်းပြဆရာ/မ	<input type="checkbox"/>	<input checked="" type="checkbox"/>	ဆရာဝန်	<input type="checkbox"/>	<input type="checkbox"/>	လက်သမား	<input checked="" type="checkbox"/>	<input checked="" type="checkbox"/>
အထက်တန်းပြဆရာ/မ	<input type="checkbox"/>	<input type="checkbox"/>	လက်ထောက်ကျန်းမာရေးမှူး	<input type="checkbox"/>	<input type="checkbox"/>	ပန်းရံ	<input checked="" type="checkbox"/>	<input checked="" type="checkbox"/>
အလယ်တန်းပြဆရာ/မ	<input type="checkbox"/>	<input type="checkbox"/>	အမျိုးသမီးကျန်းမာရေးဆရာမ	<input type="checkbox"/>	<input type="checkbox"/>	လျှပ်စစ်ကျွမ်းကျင်၊ မီးသမား	<input checked="" type="checkbox"/>	<input type="checkbox"/>
မူကြိုဆရာ/မ	<input type="checkbox"/>	<input type="checkbox"/>	သားဖွားဆရာမ	<input type="checkbox"/>	<input checked="" type="checkbox"/>	ရေပိုက်သွယ်သူ	<input checked="" type="checkbox"/>	<input type="checkbox"/>
အခြား	<input type="checkbox"/>	<input type="checkbox"/>	ပြည်သူ့ကျန်းမာရေးလုပ်သား	<input checked="" type="checkbox"/>	<input type="checkbox"/>	စက်ပြင်ဆရာ	<input checked="" type="checkbox"/>	<input type="checkbox"/>
မှတ်ချက်			မှတ်ချက်	အလုပ်သမား ဖွဲ့စည်း		မှတ်ချက်		

(ဃ) ကျေးရွာသို့ ရောက်ရှိနိုင်သည့် လမ်းအခြေအနေ / ကျေးရွာတစ်ရွာသည် ၎င်း၏ ကျေးရွာအုပ်စုနှင့် ဆက်သွယ်ထားသော လမ်းအခြေအနေ (အောက်ပါတို့ကိုပိုင်းပါ)

ကျောက်ကြမ်းလမ်း      ကတ္တရာလမ်း      ကွန်ကရစ်လမ်း      မော်တော်ဆိုင်ကယ်လမ်း  
 ကျောက်ခင်းလမ်း      မြေသားလမ်း      လူသွားလမ်း      အခြား \_\_\_\_\_

(င) ကျေးရွာဖွံ့ဖြိုးမှုစီမံချက်

- (၁) လူထုပဟိုပြုစီမံကိန်းမစတင်မီ ဤကျေးရွာတွင်ကျေးရွာဖွံ့ဖြိုးမှု ရှိပါသည် / မရှိပါ / မသိပါ  
 စီမံချက်ရှိခဲ့ပါသလား? \_\_\_\_\_
- (၂) ရှိခဲ့ပါလျှင် ဤစီမံချက်ကို မည်သည့် ခုနှစ်တွင်ပြင်ဆင်ခဲ့ပါသနည်း? နှစ်----- / မသိပါ
- (၃) ဤစီမံချက်ကို မြို့နယ်မှအတည်ပြုခဲ့ပါသလား? ပြုခဲ့ပါသည်/မပြုခဲ့ပါ / မသိပါ

(စ) ခရီးအကွာအဝေး

- (၁) ဤကျေးရွာ၏ပဟိုမှ ၎င်းကျေးရွာအုပ်စု၏ပဟိုအထိ ခရီးမိုင်မည်မျှကွာဝေးသနည်း? မိုင်----- / မသိပါ
- (၂) ဤကျေးရွာမှ ၎င်းကျေးရွာအုပ်စုပဟိုအထိ သွားလာရာတွင်ကြာမြင့်သည့်အချိန်။
- ခြောက်သွေ့ရာသီတွင်ကြာချိန် ၀၀:၃၀ ----- ထော်လာဂျီ/မော်တော်ဆိုင်ကယ်/ခြေလျင်/လား/မော်တော်ဘုတ်/  
 အခြား: -----
- မိုးရာသီတွင်ကြာချိန် ၀၀:၃၀ ----- ထော်လာဂျီ/မော်တော်ဆိုင်ကယ်/ခြေလျင်/လား/မော်တော်ဘုတ်/  
 အခြား: -----

(ဆ) ပတ်ဝန်းကျင်ဆိုင်ရာ သဘာဝဘေးအန္တရာယ်

ဤကျေးရွာတွင် ရေကြီးခြင်းကဲ့သို့ သဘာဝဘေးအန္တရာယ်ကျရောက်ဖူးခြင်း ရှိပါသလား။

မရှိပါ       ရှိပါသည်      ရှိလျှင်ဖော်ပြပါ -----



(ဇ) ကျေးရွာတွင် ဖွဲ့စည်းထားသော အဖွဲ့အစည်းများ

လူထုဗဟိုပြုစီမံကိန်းမတိုင်မီ ဤကျေးရွာတွင် ကျေးရွာဖွံ့ဖြိုးရေးအတွက် အစိုးရ (သို့) ရွာသားများကိုယ်တိုင်(သို့) စီမံကိန်းတစ်ခုခုမှ ဖွဲ့စည်းထားသည့် အဖွဲ့အစည်းများရှိပါသလား။

(၁) ကေလွန်ကေ-----

(၂) -----

(ဈ) အထွေထွေအုပ်ချုပ်ရေး ဦးစီးဌာန (GAD) မှ မှတ်တမ်းတင်ထားခြင်း

ဤကျေးရွာသည် အထွေထွေအုပ်ချုပ်ရေး ဦးစီးဌာန (GAD) မှ မှတ်တမ်းတင်ထားမှု ရှိပါသလား။

မရှိပါ

ရှိပါသည်

ကျေးရွာခေါင်းဆောင်

အမည် ဦးဝင်းမိုး

လက်မှတ် [Signature] နေ့စွဲ 10.10.2017

လူထုစည်းရုံးရေးမှူး

အမည် ဒေါ်အိန်နာဖြူ

လက်မှတ် [Signature] နေ့စွဲ 10.10.2017

ပုံစံ - ၈ - J - စီမံကိန်းစက်ဝန်းအချိန်ဇယား (PC 2)

လက်ညွှန်ချက်၊ သက်ဆိုင်ရာလူထုစည်းရုံးရေးမှူး/လက်ထောက်နည်းပညာမှူးများမှ စီမံကိန်းစက်ဝန်းအဆင့်တစ်ခုစီပြီးစီးတိုင်း ကျေးရွာနှင့် ကျေးရွာအုပ်စုအတွက် ဤပုံစံကို ဖြည့်သွင်းရမည်။

စည်းရုံးရေးမှူး/ဝန်ထမ်း အမည် ဒေါ်အိန္ဒာအိန္ဒာ

နေ့စွဲ 11.10.2017

စက်ဝန်းအားအမှတ်ကြိမ်ပါ  စက်ဝန်း(၁)  စက်ဝန်း(၂)  စက်ဝန်း(၃)  စက်ဝန်း(၄)  စက်ဝန်း(၅)

ပြည်နယ်/တိုင်း မန္တလေး မြို့နယ် ရွှေဘို ကျေးရွာအုပ်စု ကျေးရွာ ၃-၆၂၈၄

စီမံကိန်းဆောင်ရွက်မှုအဆင့်များ	နေ့စွဲ		အစည်းအဝေးတွင်တက်ရောက်သူအရေအတွက်				
	စတင်သည့် နေ့	ပြီးဆုံးသည့်နေ့	အမျိုးသား အရေအတွက်	အမျိုးသမီး အရေအတွက်	အိမ်ထောင်စု အရေအတွက်	လူမျိုးစုတက်ရောက်သူ အရေအတွက် နှင့် လူမျိုးစုအမည်	
၁။ ကျေးရွာစီမံကိန်း မိတ်ဆက်အစည်းအဝေး	10-10-17	10-10-17	28	24	70	700   ၂၈၁	
၂။ ကျေးရွာဖွံ့ဖြိုးရေး စီမံချက်ရေးဆွဲခြင်း အစည်းအဝေး	11-10-17	11-10-17	28	24	70	70   ၂၈၁	
၃။ ကျေးရွာအုပ်စု လုပ်ငန်းဆုံးဖြတ်ချက်ချသည့် အစည်းအဝေး	13-10-17	13-10-17	24	13	37	37   ၂၈၁	
၄။ မြို့နယ်အဆင့် စီမံကိန်းရေးဆွဲရေး နှင့် အကောင်အထည်ဖော်ရေးကော်မတီ၏ စီမံကိန်း သုံးသပ်မှု အစည်းအဝေး	25-11-17	25-11-17	မလို	မလို	မလို	မလို	
၅။ မြို့နယ် စီမံကိန်းရေးဆွဲရေး နှင့် အကောင်အထည်ဖော်ရေး ကော်မတီ၏ဆုံးဖြတ်မှုကို ရွာသို့ အသိပေး အကြောင်းကြားသည့် အစည်းအဝေး	26-11-17	26-11-17	20	20	40	40   ၂၈၁	
၆။ စီမံကိန်းလုပ်ငန်းခွဲစီမံချက်ရေးဆွဲခြင်း အစည်းအဝေး							
၆.၁။ စီမံကိန်းလုပ်ငန်း အကောင်အထည်ဖော် ရေးအစီအစဉ် ရေးဆွဲခြင်း	25-1-18	25-1-18	25	10	35	35   ၂၈၁	

၆.၂။ ဝယ်ယူရေးအစီအစဉ် ရေးဆွဲခြင်း	၂၇-၁-၂၀၁၈	၂၇-၁-၂၀၁၈	၂၀၁၈	၂၀၁၈	၂၀၁၈	၂၀၁၈	၂၀၁၈	၂၀၁၈	၂၀၁၈	၂၀၁၈
၆.၃။ ဘဏ္ဍာရေးကုန်ကျမှု ယူထားအစီအစဉ် ရေးဆွဲခြင်း	၂၇-၁-၂၀၁၈	၂၇-၁-၂၀၁၈	၂၀၁၈	၂၀၁၈	၂၀၁၈	၂၀၁၈	၂၀၁၈	၂၀၁၈	၂၀၁၈	၂၀၁၈
၆.၄။ ပြင်/ထိန်းအစီအစဉ် ရေးဆွဲခြင်း	၂၇-၁-၂၀၁၈	၂၇-၁-၂၀၁၈	၂၀၁၈	၂၀၁၈	၂၀၁၈	၂၀၁၈	၂၀၁၈	၂၀၁၈	၂၀၁၈	၂၀၁၈
၇။ စီမံကိန်းလုပ်ငန်းခွဲ တိုးတက်မှု စောင့်ကြည့် အစည်းအဝေး										
၇.၁။ အစည်းအဝေး ပထမအကြိမ်	၁-၃-၂၀၁၈	၁-၃-၂၀၁၈	၂၀၁၈	၂၀၁၈	၂၀၁၈	၂၀၁၈	၂၀၁၈	၂၀၁၈	၂၀၁၈	၂၀၁၈
၇.၂။ အစည်းအဝေး ဒုတိယအကြိမ်										
၇.၃။ အစည်းအဝေး တတိယအကြိမ်										
၇.၄။ အစည်းအဝေး ဒုတိယအကြိမ်										
၇.၅။ အစည်းအဝေး တတိယအကြိမ်										
၈။ စီမံကိန်းလုပ်ငန်းခွဲ အပြီးသတ်စစ်ဆေးခြင်း အစည်းအဝေး	၁၅-၃-၂၀၁၈	၁၅-၃-၂၀၁၈	၂၀၁၈	၂၀၁၈	၂၀၁၈	၂၀၁၈	၂၀၁၈	၂၀၁၈	၂၀၁၈	၂၀၁၈
၉။ လူထုစစ်ဆေးပွဲအစည်းအဝေး	၁၆-၃-၂၀၁၈	၁၆-၃-၂၀၁၈	၂၀၁၈	၂၀၁၈	၂၀၁၈	၂၀၁၈	၂၀၁၈	၂၀၁၈	၂၀၁၈	၂၀၁၈

အစည်းအဝေးများကို ပုံစံစာရွက်စာတမ်းဖြင့် ရေးဆွဲထားပြီး အစည်းအဝေးတိုက်ရိုက်မှတ်တမ်းများကို အစည်းအဝေးအစည်းအဝေးမှတ်တမ်းအဖြစ် ထားရှိပါသည်။

အစည်းအဝေးများကို အစည်းအဝေးအစည်းအဝေးမှတ်တမ်းအဖြစ် ထားရှိပါသည်။

အစည်းအဝေးများကို အစည်းအဝေးအစည်းအဝေးမှတ်တမ်းအဖြစ် ထားရှိပါသည်။

အစည်းအဝေးများကို အစည်းအဝေးအစည်းအဝေးမှတ်တမ်းအဖြစ် ထားရှိပါသည်။

ပုံစံ - ၀ - ၃ ကျေးရွာဖွံ့ဖြိုးရေး ဦးစားပေးအစီအစဉ် (Form PC 3)

လမ်းညွှန်ချက်၊ အဆင့်(၃) ကျေးရွာမှော်မှန်းချက်အစည်းအဝေး ပြီးဆုံးသောအခါ ကျေးရွာစီမံကိန်း အထောက်အကူပြု ကော်မတီသည် လူထုစည်းရုံးရေးမှူးအကူအညီဖြင့် ဤပုံစံကိုပြည့်စုံအောင် ဖြည့်သွင်းရမည်။

လူထုစည်းရုံးရေးမှူး/ဝန်ထမ်း အမည် ဒေါ်အိန်နွာဖြူ

နေ့စွဲ 11.10.17 စက်ဝန်းအား အမှတ်ခြစ်ပါ (✓)  စက်ဝန်း(၁)  စက်ဝန်း(၂)  
 စက်ဝန်း(၃)  စက်ဝန်း(၄)

ပြည်နယ်/တိုင်း မန္တလေး မြို့နယ် ညောင်ဦး ကျေးရွာအုပ်စု တူဂွင်းတိုင် ကျေးရွာ ဖို.နီကန်

က။ အခက်အခဲအတားအဆီးများအားဆွေးနွေးခြင်း - ယခုလက်ရှိအခြေအနေတွင် ဤကျေးရွာဖွံ့ဖြိုးတိုးတက်ရေးအတွက် အဓိက အခက်အခဲအတားအဆီးများသည် မည်သည်များဖြစ်ပါသနည်း။ (အမျိုးသား/သမီး အနည်းဆုံးအခက်အခဲ ၅ ခုစီဖော်ပြပါ)

အမျိုးသား အဖွဲ့မှ တင်ပြသောအခက်အခဲအတားအဆီးများ	အမျိုးသမီး အဖွဲ့မှတင်ပြသောအခက်အခဲအတားအဆီးများ
၁ ဇီ.မဂ္ဂါသည်အခက်အခဲ	၁ ဇီ.မဂ္ဂါသည်အခက်အခဲ
၂ စာသင်ကျောင်းဆောင်မလုံလောက်သည်အခက်အခဲ	၂ စာသင်ကျောင်းဆောင်မလုံလောက်သည်အခက်အခဲ
၃ ဂွာတွင်း၊ ဂွာခြင်လမ်းများ မကောင်းသည်အခက်အခဲ	၃ ကျောင်းခြံရံပေးဖို့ မကောင်းသည်အခက်အခဲ
၄ ကျောင်းခြံရံပေးဖို့ မကောင်းသည်အခက်အခဲ	၄ ဂွာတွင်း၊ ဂွာခြင်လမ်းများ မကောင်းသည်အခက်အခဲ
၅	၅

ခ။ မှော်မှန်းခြင်း - နောင်လာမည့် ( ၅ )နှစ် အတွင်း ကျေးရွာဖွံ့ဖြိုးရေး မှော်မှန်းလျာထားချက်များအား တင်ပြပါ။

အမျိုးသားအဖွဲ့မှ တင်ပြသောမှော်မှန်းချက်များ	အမျိုးသမီးအဖွဲ့မှ တင်ပြသောမှော်မှန်းချက်များ
၁ ကျပ်စင်ဇီ.ဂျီဂျန်ကျော်ဗုဒ္ဓ	၁ ကျပ်စင်ဇီ.ဂျီဂျန်ကျော်ဗုဒ္ဓ
၂ စာသင်ကျောင်းဆောင်တည်ဆောက်ရန်ကျော်ဗုဒ္ဓ	၂ စာသင်ကျောင်းဆောင်တည်ဆောက်ရန်ကျော်ဗုဒ္ဓ
၃ ဂွာတွင်း၊ ဂွာခြင်လမ်းများ၊ ခြံခြင်ရန်ကျော်ဗုဒ္ဓ	၃ ကျောင်းခြံရံပေးဖို့ တည်ဆောက်ရန်ကျော်ဗုဒ္ဓ
၄ ကျောင်းခြံရံပေးဖို့ တည်ဆောက်ရန်ကျော်ဗုဒ္ဓ	၄ ဂွာတွင်း၊ ဂွာခြင်လမ်းများ၊ ခြံခြင်ရန်ကျော်ဗုဒ္ဓ
၅	၅

ဂ။ လူထုစီမံကိန်း၏ လာမည့် ( ၄ ) နှစ်အတွက် အကျိုးဝင်သော ဦးစားပေး ဖွံ့ဖြိုးတိုးတက်မှု လုပ်ငန်း အစီအစဉ်များအားဖော်ပြပါ။

အဆင့်	ကျေးရွာအတွက် ဦးစားပေး ဖွံ့ဖြိုးတိုးတက်မှု လုပ်ငန်းစဉ်များ	အဆိုပြုသူ (အမျိုးသားများ/ အမျိုးသမီးများ/အမျိုးသား+ အမျိုးသမီး)	ခန့်မှန်းကုန်ကျ စရိတ်	အကျိုးခံစားခွင့်ရှိသူ ခန့်မှန်းခြေ အရေအတွက်
၁	မီးကြို မီးဘိုငွေသွယ်တန်း ခြင်း (၂၅၈၀၀')	ကျား + မ	၈,၀၀၀,၀၀၀	၇၀
၂	စာသင်ကျောင်းဆောင်အသစ် ဆောက်လုပ်ခြင်း (၂၂ခန်းတွဲ ၄၀')	"	၁၅,၀၀၀,၀၀၀	၇၀
၃	ဌာနတွင်း ဌာနခြေလမ်း ပြုပြင်ခြင်း	"	၁၀,၀၀၀,၀၀၀	၇၀
၄	ကျောင်းခြံရံပေး ရှိ (၂၀၀၀')	"	၄,၀၀၀,၀၀၀	၇၀
၅				

ဃ။ လူထုစီမံကိန်း၏ လာမည့် ( ၄ ) နှစ်အတွက် အကျိုးမဝင်သော ဦးစားပေး ဖွံ့ဖြိုးတိုးတက်မှု လုပ်ငန်း အစီအစဉ်များအားဖော်ပြပါ။

အဆင့်	ကျေးရွာအတွက် ဦးစားပေး ဖွံ့ဖြိုး တိုးတက်မှု လုပ်ငန်းစဉ်များ	အဆိုပြုသူ (အမျိုးသားများ/ အမျိုးသမီးများ/အမျိုးသား + အမျိုးသမီး)	အခန်းကဏ္ဍ
၁	ကွန်ပျူတာသင်တန်း	ကျား + မ	
၂	စိုက်ပျိုးရေး သင်တန်း	"	
၃	ခက်ချုပ်သင်တန်း	"	
၄			
၅			

ခေါင်းဆောင်၊ ကျေးရွာစီမံကိန်းအထောက်အကူပြုကော်မတီမှ အတည်ပြုသည်။

အမည်၊ ဦးအောင်ခိုင် လက်မှတ်၊ [Signature] နေ့စွဲ ၁၁.၁၀.၂၀၁၇

စာစဉ်းစာထေးကျင်းပတာရဲ့ လုံးရက် = 10.10.2017

စာစဉ်းစာထေးကျင်းပတာရဲ့ စာမျိုး = ဟိုဒီကန် ဘုန်းကြီးကျောင်း

စာစဉ်းစာထေးကျင်းပတာရဲ့ နေရာ = 12:00

စာစဉ်းစာထေး - ဝင်ရုပ်စာ = ဦးကျော်သူဘောင်၊ ဒေါ်ဒေါ်နန္ဒာဖြူ

စာစဉ်းစာထေး တက်ရောက်သူ = 50

စာစဉ်းစာထေး ရုတ်ရွယ်ချက် = လူထုမဟိုဠ်စိမ်းကိန်း၊ မိတ်ဆက်ရေး နှင့်

စော့စော့ဝန်တမ်းရေးရွယ်ခြင်း

စာစဉ်းစာထေးစာစိစာစဉ် (၁) - လူထုစဉ်းစာရေးရွယ် ဒေါ်ဒေါ်နန္ဒာဖြူ ။ ။ စာစဉ်းစာထေးစာစိစာစဉ် များစွာကြား၍ စာစဉ်းစာထေး ဖွင့်ပွင့်စေဆောင် စေကြပါသည်။

စာစဉ်းစာထေးစာစိစာစဉ် (၂) - စာပေချုပ်ရေးမှူး ဦးတိုးနိုင် ။ ။ စာစဉ်းစာထေးစာစိစာစဉ် စော့စော့ပီး ကျေးဇူးတင်မှု တက်ကြွစွာ ပူးပေါင်းပါဝင် ဆောင်ရွက်ခြင်း တပ်ဆင် ပြောကြားခဲ့ပါသည်။

စာစဉ်းစာထေးစာစိစာစဉ် (၃) - လူထုစဉ်းစာရေးရွယ် ဒေါ်ဒေါ်နန္ဒာဖြူ ။ ။ စာစဉ်းစာထေးဝင်ရုပ်စာ ရုတ်ရွယ် ရုတ်ရွယ်ချက်ကို ကျေးဇူးတင်မှုများ ရှင်းလင်း ပြောကြားခဲ့ ပါသည်။

စာစဉ်းစာထေးစာစိစာစဉ် (၄) - လူထုစဉ်းစာရေးရွယ် ဒေါ်ဒေါ်နန္ဒာဖြူ ။ ။ လူထုမဟိုဠ်စိမ်းကိန်း စာစဉ်းစာထေး နှင့် ရုတ်ရွယ်ချက်ကို ရှင်းလင်းတင်ပြခဲ့ပါသည်။

စာစဉ်းစာထေးစာစိစာစဉ် (၅) - လူထုစဉ်းစာရေးရွယ် ဒေါ်ဒေါ်နန္ဒာဖြူ ။ ။ ရုပ်စာရွေးထားထေးရွယ်ခံ နှင့် ဦးစွာရွေးထား ကျေးဇူးတင်မှုကို ရှင်းလင်းတင်ပြခဲ့ပါသည်။

ကခမ်းကနားကစီကစဉ် (၆၄) - လူတူစည်းရုံးရေးဗဟိုဌာနကြီး မှ စီမံကိန်းဆောင်ရွက်ရန်

ရှင်းပေးစေရန်၊ စီမံကိန်းဆောင်ရွက်ရန်၊ စာပိုဒ် (၆၅) ပိုဒ်။

အဆင့် (၁၄) ဆင့်ကား ကျေးရွာယူတူ နှင့် ဆွေးနွေးတင်ပြခဲ့ပါသည်။

ကခမ်းကနားကစီကစဉ် (၆၅) - လက်ထောက်မှူးပညာမှူးဦးကျော်သူကောင်မှ ကျော်ဗိုလ်ကော

လုပ်ငန်းများကဏ္ဍအတွက် နက္ခတ်ဗိုလ်ကော လုပ်ငန်းများ ကဏ္ဍအတွက်

ဆွေးနွေးတင်ပြခဲ့ပါသည်။

ကခမ်းကနားကစီကစဉ် (၆၆) - လက်ထောက်မှူးပညာမှူးဦးကျော်သူကောင် မှ လုပ်ထုပ်ပြုလုပ်ရန်

သိမ်းဆည်းကဏ္ဍအတွက် ဆွေးနွေးတင်ပြခဲ့ပါသည်။ ဆက်လက်၍ ဗဟိုဌာန

ပတ်ဝန်းကျင် စာနာကဏ္ဍ နှင့် လူမှုစာနာကဏ္ဍများ ကဏ္ဍအတွက် ကို

ရှင်းပေးတင်ပြခဲ့ပါသည်။

ကခမ်းကနားကစီကစဉ် (၆၇) - လူတူစည်းရုံးရေးဗဟိုဌာနကြီး မှ ကျေးရွာယူရေး

အဆင့်ကဏ္ဍများကို ဆွေးနွေးခဲ့ပါသည်။

ကခမ်းကနားကစီကစဉ် (၆၈) - လူတူစည်းရုံးရေးဗဟိုဌာနကြီး မှ လက်ထောက်ဗိုလ်ကော

လုပ်ငန်းအတွက် ဆွေးနွေးတင်ပြခဲ့ပါသည်။ ကျေးရွာယူတူ နှင့် ဆွေးနွေးခဲ့

ပါသည်။

ကခမ်းကနားကစီကစဉ် (၆၉) - လူတူစည်းရုံးရေးဗဟိုဌာနကြီး မှ ကျေးရွာယူရေးနှင့်

တာဝန်ဝတ္တရားများကို ဆွေးနွေးတင်ပြခဲ့ပါသည်။

ကခမ်းကနားကစီကစဉ် (၇၀) - လူတူစည်းရုံးရေးဗဟိုဌာနကြီး မှ ဆောင်ရွက်ရန် နှင့် ကျေးရွာ

စာနာကဏ္ဍများကို ဆွေးနွေးခဲ့ပါသည်။

ကောင်းကျေးဇူးတင်စာ (၁၃) - လူတူစည်းငြိမ်းရေးနှင့် နေရာချိတ်ဆက်ရေး ဖွဲ့စည်းရေးအဖွဲ့

၏ တာဝန်ဝတ္တရားများအား ဖြစ်ပေါင်းစေခြင်းငှါ ကျေးဇူးတင်စာ

ဘဝကာလအတွက် ကျေးဇူးတင်စာတင်အပ်ပါသည်။

ဦးဌေးဝင်း

နေပြည်တော်

တို့အား ကျေးဇူးတင်စာတင်ပါသည်။

ကောင်းကျေးဇူးတင်စာ (၁၄) - လူတူစည်းငြိမ်းရေးနှင့် နေရာချိတ်ဆက်ရေး ဖွဲ့စည်းရေးအဖွဲ့

ဒုတိယအဖွဲ့ဝင်များ ဝိမံဝိနိ၊ မိတ်ဆက်ရေးအဖွဲ့၊ ယာမရေ

ကောင်းကျေးဇူးတင်စာများ ပြီးဆုံးစေခြင်း ဖြစ်စေပါသည်။

ဝိမံဝိနိ၊ မိတ်ဆက်ရေးအဖွဲ့၊ ယာမရေ စာတင်စာများ ( ၅ : ၀၀ ) နှစ်စဉ်

ပြုစုဆောင်ရွက်ပါသည်။



အစည်းအဝေးကျင်းပသည့် ရက်စွဲ = 11.10.2017

အစည်းအဝေး ကျင်းပသည့် နာရီ = 12:00

အစည်းအဝေး ကျင်းပသည့် နေရာ = ဖြိုနိဏန် သန့်ကြီးကျောင်း

အစည်းအဝေး ဝေဖန်သူ = ဦးကျော်သူကောင်၊ ဒေါ်အိန်နွာဖြူ

အစည်းအဝေး တက်ရောက်သူ = 50

အစည်းအဝေး ဂုဏ်တော်ချက် = ဂုဏ်တော်ချက်များ၊ ဝေဖန်ချက်၊ ကျေးဇူးတင်ဖွဲ့

တိုးတက်ရေး နှစ်စာစု ကြေးဆွဲခြင်း နှင့် ကျေးဇူးတင်ဖွဲ့

အထောက်အပံ့ပေးပေးပေးပေးပေးပေးပေး

အစည်းအဝေး နှစ်စာစု (၁) - ဂုဏ်တော်ချက်များ၊ ဝေဖန်ချက်၊ ဒေါ်အိန်နွာဖြူ မှ အစည်းအဝေး ဝေဖန်

နှစ်စာစု များကို ကျေးဇူးတင်ဖွဲ့ နှင့် ဝေဖန်ချက်များပေးပေးပါသည်။

အစည်းအဝေး နှစ်စာစု (၂) - ဂုဏ်တော်ချက်များ၊ ဝေဖန်ချက်များကို ဂုဏ်တော်ချက်များ နှင့်

အထောက်အပံ့ပေးပေးပေးပေးပေးပေးပေးပေး ကျေးဇူးတင်ဖွဲ့ နှင့်

ပေးပေးပေးပေးပေးပေးပေးပေးပေးပေးပေးပေးပေးပေးပေးပေးပေးပေးပေး

(၁) ကျေးဇူးတင်ဖွဲ့ (၂) ဂုဏ်တော်ချက်များ၊ ဝေဖန်ချက်များ

(၃) ကျေးဇူးတင်ဖွဲ့ (၄) အစည်းအဝေး နှစ်စာစု

(၅) ကျေးဇူးတင်ဖွဲ့ (၆) ဂုဏ်တော်ချက်များ၊ ဝေဖန်ချက်များ

(၇) ကျေးဇူးတင်ဖွဲ့ ကျေးဇူးတင်ဖွဲ့ နှင့် ဝေဖန်ချက်များပေးပေးပါသည်။

အစည်းအဝေး နှစ်စာစု (၃) - ကျေးဇူးတင်ဖွဲ့ တိုးတက်ရေး နှစ်စာစု ကြေးဆွဲရာတွင် စာရေးရေးများ

များမှ ကျေးဇူးတင်ဖွဲ့ နှင့် ပေးပေးပေးပေးပေးပေးပေးပေးပေးပေး

- အမျိုးသား ၊ အမျိုးသမီး တို့၏ အာဏာအာဇာနည်များ ၊ ဖျော်ဖြေမှုများ

စော်လွှတ်ပေး ၊ ဝိပဿနာပတ်ဝန်းကျင် ၊ ကျေးဇူးတင်မှုများ ၊ လိုက်နာခြင်း

(၄) ဒွန်စာပေများ ၊ စော်လွှတ်ခဲ့ပါသည်။

ထပ်မံ - ဦးကြီး သွယ်တန်း ဖြစ်

ဒုတိယ - စာပေရေးဆွဲရေး ၊ စာပေရေးဆွဲရေး

တတိယ - ဂန္ထဝင် ၊ ဂန္ထဝင် ၊ ဂန္ထဝင်

စတုတ္ထ - စာပေရေးဆွဲရေး ၊ စာပေရေးဆွဲရေး

အစိုးရအဖွဲ့အစည်း (၄) - ကျေးဇူးတင်မှုများ ၊ စော်လွှတ်ပေးခြင်း ၊ စောင့်ရှောက်ခြင်း ၊

လေ့လာရေး ၊ ကိုယ်စားလှယ်များ ၊ ကျေးဇူးတင်မှုများ ၊ ထိုသို့ ကျေးဇူးတင်မှုများ

စောင့်ရှောက်ရေး ၊ စောင့်ရှောက်ရေး ၊ စောင့်ရှောက်ရေး ၊ စောင့်ရှောက်ရေး

ကျေးဇူးတင်မှု ၊ စောင့်ရှောက်ရေး ၊ စောင့်ရှောက်ရေး

အစိုးရအဖွဲ့အစည်း (၅) - ကျေးဇူးတင်မှုများ ၊ စောင့်ရှောက်ရေး ၊ စောင့်ရှောက်ရေး ၊ စောင့်ရှောက်ရေး

အစိုးရအဖွဲ့အစည်းများ ၊ စောင့်ရှောက်ရေး ၊ စောင့်ရှောက်ရေး

စောင့်ရှောက်ရေး ၊ စောင့်ရှောက်ရေး ၊ စောင့်ရှောက်ရေး ( ၅ : ၀၀ ) နာရီတွင်

စောင့်ရှောက်ရေး ၊ စောင့်ရှောက်ရေး

။

အခြေခံအဆောက်အအုံ	၀ မြေကြီးမြေခွဲသွယ်တပ်ရေးကုမ္ပဏီလီမိတက် ၁၁-၁၀-၁၇ ကျေးရွာကုစု				
	၁ ရာသီကောင်းအောင်တော်ကုမ္ပဏီလီမိတက်	u	u	u	
	၂ ကျေးရွာကုစုကုမ္ပဏီလီမိတက်	u	u	u	
	၃ ကျေးရွာကုစုကုမ္ပဏီလီမိတက်	u	u	u	
အသက်မွေးဝမ်းကြောင်း/စိုက်ပျိုးရေး	၀ ကျွမ်းကျင်တာဝန်ဆောင်ကုမ္ပဏီလီမိတက် ၁၁-၁၀-၁၇ ကျေးရွာကုစု	u	u	u	
	၂ စိုက်ပျိုးရေးသင်တန်း	u	u	u	
	၃ ဝက်ချိုဝင်သင်တန်း	u	u	u	
	၄				
ကျန်းမာရေးနှင့် အာဟာရ	၀				
	၂				
	၃				
	၄				
	၅				
ပညာရေး	၀				
	၂				
	၃				
	၄				
	၅				
အခြား	၀				
	၂				
	၃				