

ပြည်ထောင်စုသမ္မတမြန်မာနိုင်ငံတော်အစိုးရ
စိုက်ပျိုးရေး၊ မွေးမြူရေးနှင့် ဆည်မြောင်းဝန်ကြီးဌာန
ကျေးလက်ဒေသဖွံ့ဖြိုးတိုးတက်ရေးဦးစီးဌာန
ငပုတောမြို့နယ်



လူထုပဟိုပြုစီမံကိန်း
National Community Driven Development Project
(NCDDP)



ကျေးရွာဖွံ့ဖြိုးရေး အစီအစဉ်
Village Development Plan (VDP)

ဖိုးညိုကုန်းကျေးရွာ၊ သက္ကယ်သောင်ကျေးရွာအုပ်စု

မာတိကာ

စဉ်	အကြောင်းအရာ	စာမျက်နှာ
၁	မြို့နယ်မြေပုံ	၁
၂	ကျေးရွာအုပ်စုမြေပုံ	၂
၃	ကျေးရွာအုပ်စုတွင် ပါဝင်သောကျေးရွာများစာရင်း	၂
၄	ကျေးရွာသမိုင်းကြောင်းအကျဉ်းချုပ်	၃
၅	လူထုပူးပေါင်းပါဝင်သော ဆန်းစစ်ခြင်းနှင့် အကဲဖြတ်ခြင်း လုပ်ငန်းစဉ် PRA/PSA အကျဉ်းချုပ်ဇယား	၅
၆	ကျေးရွာဖွံ့ဖြိုးရေးအစီအစဉ်အတွက်အသုံးပြုခဲ့သော PRA tools များနှင့် တစ်ခုချင်းစီအတွက် သုံးသပ်ချက်များ	၅
၇	ကျေးရွာကော်မတီရွေးချယ်ခြင်းနှင့် ကျေးရွာဖွံ့ဖြိုးရေးအစီအစဉ် ဆောင်ရွက်မှုမှတ်တမ်းဓါတ်ပုံများ	၁၇
၈	ကျေးရွာစီမံကိန်းအထောက်အကူပြုကော်မတီဝင်များစာရင်း	၁၈
၉	ကျေးရွာအခြေခံအချက်အလက်များ (ပုံစံ ၈ - ၁)	၁၉
၁၀	စီမံကိန်းစက်ဝန်းအချိန်ဇယား (ပုံစံ ၈-၂)	၂၈
၁၁	ကျေးရွာဖွံ့ဖြိုးရေး ဦးစားပေး အစီအစဉ် (ပုံစံ ၈-၃)	၃၃
၁၂	ကျေးရွာအုပ်စုစီမံကိန်းလုပ်ငန်းခွဲရွေးချယ်ခြင်း (ပုံစံ ၈-၄)	၃၉
၁၃	အစည်းအဝေးမှတ်တမ်းများ	၄၆
၁၄	ကဏ္ဍအလိုက် ဖွံ့ဖြိုးရေး ဦးစားပေးလုပ်ငန်းများ	၄၉
၁၅	VDP အရည်အသွေးထိန်းချုပ်မှု (Check List for VDP)	၅၁

၁။ ငပုတောမြို့နယ်အခြေပြမြေပုံ

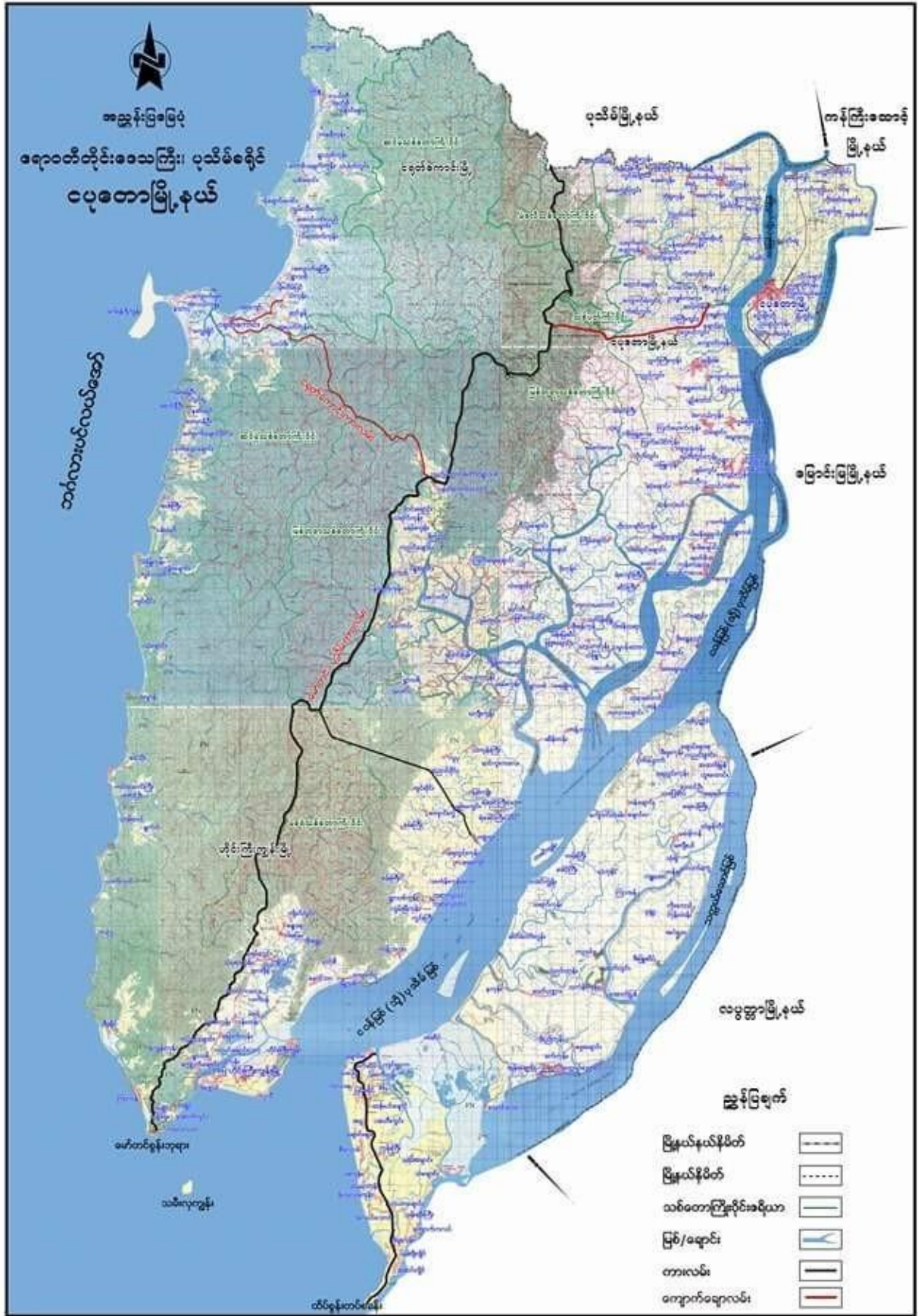

၂။ ကျေးရွာအုပ်စုမြေပုံ

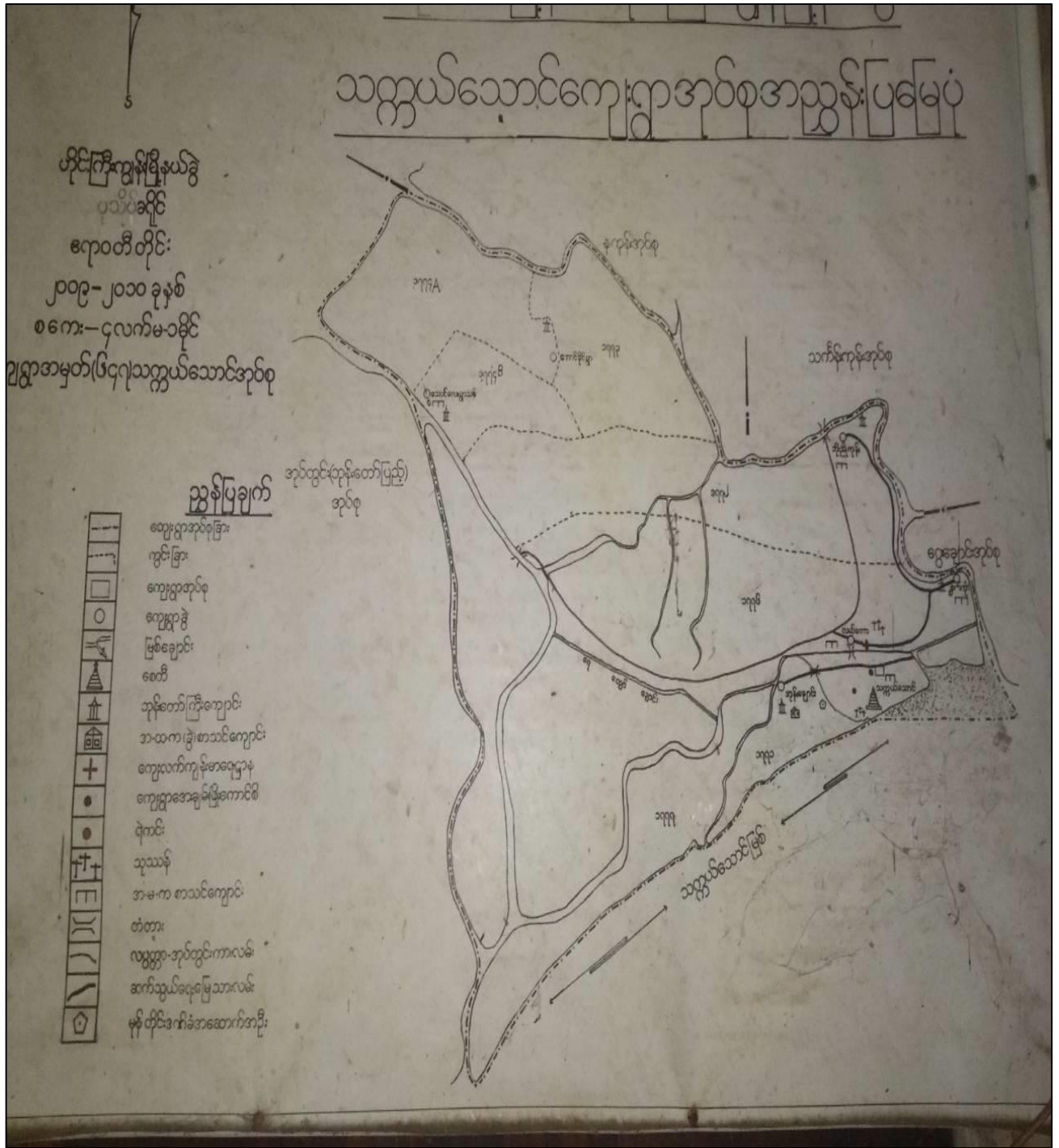

၃။ ကျေးရွာအုပ်စုအတွင်းပါဝင်သော ကျေးရွာများစာရင်း

- ၁ - သက္ကယ်သောင်
- ၂ - စက်ချောင်း
- ၃ - အုန်းချောင်း
- ၄ - လယ်တော
- ၅ - ဖိုးညိုကုန်း
- ၆ - အောင်နိုင်

သို့ ညိုကုန်း၊ ကျေးရွာတောင်ဘက်သို့ ရောက်ပြီး
 သို့ ညိုကုန်း၊ ကျေးရွာသို့ ၁၁ မိုင်ခန့်၊ ငယ်ရွာ၊ နယ်၊ သက္ကယ်ရွာ၊
 ကျေးရွာအုပ်စုတွင် ပါဝင်သော ရွာလယ်စာရွာဖြစ်ပါသည်။ သက္ကယ်ရွာ၊
 ရွာ၏မြောက်ဘက်၊ သက္ကယ်၊ ကျေးရွာ၏အရှေ့ဘက်တွင် တည်ရှိ
 ဖြစ်ပြီး အိမ်ခြေ (၁၅) ရာခိုင်နှုန်းရှိသည်။ ဗမာစု၊ မြို့၊ အများဆုံးနေထိုင်ပြီး
 ကရင်၊ မြို့၊ နှင့် ၇ ရာခိုင်နှုန်း၊ အနည်းငယ်ရှိပြီး မုဒ္ဒဟာသာကို
 အများဆုံးကို ကွယ်လွန်ခဲ့သည်။ ရွာ၏လယ်၊ သက္ကယ်၊ အရှေ့အတောင်
 အနီးတွင် တည်ရှိပြီး တစ်ဖက်တွင် မြို့၊ တစ်ဖက်တွင် မြို့၊ ပေ(၇၀၀၀) ရောက်ရှိပြီး ဖြစ်ပါသည်။
 သို့ ညိုကုန်း၊ ကျေးရွာ ကိုလွန်ခဲ့သော နှစ်များတွင် ၁၆၀ နှစ်ခန့် က စတင်
 ဦးဘိုညို ဆိုသော ဝယ်ယူမိတ် ဖြစ်ပြီး တစ်ဖက်တွင် ရွာကုန်တန်းပေါ်တွင်
 တည်ရှိပြီး ဝယ်ယူမိတ် ဖြစ်ပြီး ရှေးတွင် ဘိုးအဖွဲ့၊ မြို့၊ က ရှိပြီး ဘိုး
 ညို၏ တံ နံ၊ က ရှေး၊ တွင် ဘိုး၊ နှင့် ရှေးက ရှေးက နားရှိ လာခဲ့သည်။
 တစ်ဖက်တွင် ဖြစ်ပြီး နှင့် ဦးဘို၏ လယ်၊ မြို့၊ က ပါသော ရွာကုန် ဖြစ်ပြီး
 ပတ်ဝန်းကျင်တွင် တစ်ဖက်တွင် မြို့၊ တစ်ဖက်တွင် ကျေးရွာ ကို ငယ်
 ကျေးရွာ တစ်ဖက်တွင် ဖြစ်ပြီး နှင့် ဦးဘို ညို ဆိုသော ရွာကုန်
 သို့သော် ရွာကုန်ကို ဘိုး ညို ညိုကုန်း၊ ရွာ ပတ်ဝန်းကျင်တွင် ရွာ သည်
 တစ်ဖက်တွင် ဖြစ်ပြီး နှင့် အိမ်ခြေ (၂၅) ရာခိုင်နှုန်း ရှိသော ရွာကုန်ကို
 သက္ကယ်၊ နှင့် ရွာကုန် တွင် ပေ၊ တစ်ဖက်တွင် ရွာ သို့သော် ကျေးရွာ၊ သက္ကယ်
 ရွာ၊ မရွာလယ် ကျေးရွာကြောင့် ဘုန်းကြီး၊ ကျေးရွာ၊ ငယ် ရွာကုန်၊
 ရွာ၊ ကျေးရွာကုန်က ဘုန်းကြီး၊ ကျေးရွာ၊ နှင့် ရွာကုန်၊ အထက်ရှိ ဘုန်းကြီး

၅။ လူထုပူးပေါင်းပါဝင်သော ဆန်းစစ်ခြင်းနှင့် အကဲဖြတ်ခြင်း လုပ်ငန်းစဉ် PRA/PSA အကျဉ်းချုပ်ဇယား

စဉ်	အသုံးပြုခဲ့သော PRA Tools များ	ကျား	မ
၁	ကျေးရွာအရင်းမြစ်ပြမြေပုံ (Social Map)	၁၁	၁၁
၂	ရာသီခွင်ပြပြက္ခဒိန် (Seasonal Clender)	၁၃	၁၄
၃	ညွှန်းကြွယ်ဝမှု ဦးစားပေးအဆင့်သတ်မှတ်ခြင်း (Wealth Ranking)	၁၁	၁၁
၄	ကျား၊ မ ပင့်ကူအိမ်သုံးသပ်ခြင်း (Cob Web)	၁၁	၁၁
၅	အရင်းအမြစ်အသုံးချမှုဖော်ထုတ်ခြင်း ဇယား (Asset Mapping)	၁၁	၁၁
၆	အဖွဲ့အစည်းချိတ်ဆက်မှုမြေပုံ (Veen diagram)	၁၁	၁၁

၆။ ကျေးရွာဖွံ့ဖြိုးရေးအစီအစဉ်အတွက်အသုံးပြုခဲ့သော PRA tools များနှင့် တစ်ခုချင်းစီအတွက် သုံးသပ်ချက်များ



လူ့စွဲကျေးဇူးတင်အဖြစ်ပြ ဖြေပုံ

ရက်စွဲ- 4.10.18
ကျေးဇူး- ဖိုးဒိုက်ကျော်

ဆွေးနွေးခြင်း နှင့် ဆရာ ခပ်သိမ်း

- ဖိုးဒိုက်ကျော် ကျေးဇူးတင်မှုများ ပုဒ်မအရ ဗမာ့လူမျိုးများ နှစ်စဉ် ငြိမ်းတစ်ရွာလျှင် ပုဒ်မအရ ကျိန်ကျိန် ကွယ်ကြပါသည်။
- လယ်ယာလုပ်ငန်းကို အစဉ်အဆက် ပြုလုပ်နိုင် စားသောက်ကြပါသည်။
- လုပ်ငန်းရှင် နှင့် ပိုင်ဆိုင်ခြင်း၊ လက်လုပ်လက်စား၊ ကျွဲကင်း အလုပ်သမားများ သာ အလုပ်အကိုင် ရှားပါးမှုကြောင့် တခြား ဖွဲ့စည်းသော များသောအားဖြင့် ကျိန်ကျိန် စားသောက်ကြပါသည်။
- 2017 ခုနှစ်တွင် ငမာ အဖွဲ့အစည်းဝင် ရောက်လာသဖြင့် ကျေးဇူးတင်မှု ဖြစ်ပြီး ကျေးဇူးတင်မှုများ ပြုလုပ်ကြရာ ကျေးဇူးတင်မှု ဦးစွန်းဆောင်သော လမ်းမှ ကျောက်စတုရန်းပုံ အဖြစ် ပြောင်းလဲသွားခဲ့ပါသည်။

၄-၂၂ ကုန်စွဲ -
သက္ကယ်ဆေးကုန်

၇-၂၁ ဖြစ်ပွားမှု

၂၀၁၇ ခုနှစ် ၂၁-၂-၂၀၁၇
M=13
U=14
U=17 မောက်
update 28.11.2017
update 4.10.18

စဉ်	အကြောင်းအရာ	တစ်စုံ	ကဆုန်	နယ်	ပဲခူး	ဝန်း	တောင်	တောင်	တောင်	တောင်	တောင်	တောင်	တောင်	တောင်
၁	၇-၂၁													
၂	စိုက်ပျိုးရေး													
၃	ဝင်ငွေ													
၄	ကျန်းမာရေး													
၅	ပုံစံကုန်းပျက်													
၆	ဆောက်သုံးကျိပ်													
၇	အစားအသွယ်													
၈	လမ်းပန်းစနစ်													
၉	သဘာဝအန္တရာယ်													

နိဗ္ဗာန်
- သက္ကတိယောဏ်

ရာသီဥဒါဏဗျူဟာ
ဆွေဇွေ၊ ဖြစ်၊ နှစ်၊ စသဖြင့်

- * ဝဏ္ဏသာ၊ နရောဏ်ကာလ များကို နာဂါယော၊ လျှပ်တိုင်း စောင့်ရှောက် ဖြစ်ပါသည်။
- * စိုက်ပျိုးရေးမှာ နယ်မြေပြားကို အလုပ်လုပ်ပြီး ဆေးရွက်ပြီး ညှိသော လများတွင် စွမ်းအားပြုစေရန် ပြုစုနိုင်စေရန် ဖြစ်ပါသည်။
- * ဝဏ္ဏပြုမှုမှာ တိရစ္ဆာန်များ၊ နောက်ပြား၊ တပ်တွဲ၊ တပေါင်း မှာ ဝဏ္ဏပြုပေးပါခြင်းဖြစ်သော လများတွင် စာစာ ဖြစ်ပါသည်။
- * ညှိယော၊ မှာ တိရစ္ဆာန်များ ဝမ်းပျက်စေရန်၊ ဝါဆိုမှာ စွမ်းအားပြုစေရန်၊ ဝါခေါင်မှာ စွမ်းအားပြုစေရန် ဖြစ်ပြီး ဖြစ်ပေါ်စေရန် ဖြစ်ပါသည်။
- * ဗြဟ္မာမှာ တိရစ္ဆာန်များ ဖြစ်ပြီး၊ မာရ်မှာ ညောင်တောက်ပြီး၊ ဝါဆိုမှာ ဝါဆိုသက်တမ်း၊ နက်သလင်းမှာ နက်သလင်း၊ ဝါခေါင်မှာ မိတ္တူပြီး၊ တန်ဆောင်မုန်းမှာ ကန်ပြီး၊ တပေါင်းမှာ တရားစာပြီး ဖြစ်ပါသည်။
- * ရေပြုမှုမှာ တိရစ္ဆာန်၊ မာရ်၊ နောက်ပြား၊ တပ်တွဲ၊ တပေါင်း မှာ ရေပြုပေးပါခြင်း ဖြစ်ပြီး ညှိသော လများတွင် စာစာ ဖြစ်ပါသည်။
- * ဝဏ္ဏပြုမှုမှာ ဝါဆို၊ ဝါခေါင်၊ နက်သလင်း မှာ ဝဏ္ဏပြုပေးပြီး ညှိသော လများတွင် ဝဏ္ဏပြုပေးပါသည်။
- * အမျိုးသမီးများသည် အိမ်ထောင်စုနှင့်သာ အချိန်ပြုစေရသော လများတွင် စာစာ ဖြစ်ပါသည်။
- * အမျိုးသားများမှာ တရားစာ ပြုစုပြီး လျှပ်တိုင်း လျှပ်တိုင်း ရာသီဥဒါဏ်ကောင် ဖြစ်ပြီး စွမ်းအား ပြုစုပါသည်။

ကျေးဇူးတင်ပါသည်။

ဥပဒေကြမ်းပုံစံများ <သက်တမ်းကုန်ဆုံး>
update . ၁.၁၀.၁၈

update = 28.11.2017
ရက်စွဲ 21.2.2017

စဉ်	အမျိုးအစား	သတ်မှတ်ချက်	အိမ်ထောင်စုအရေအတွက်	ရာခိုင်နှုန်း
၁	မပြောနိုင်သူ	တိုက်ခတ်ခြင်း၊ ပျက်စီးခြင်း၊ သွတ်ခြင်း၊ လယ်စား (ရွာ)၊ လက်ပူခြင်း၊ ပစ္စည်းကမ်း၊ ကား၊ ဒီဇင်ဆိုင်၊	၅၀ ၁၀	၂၅%
၂	အလယ်အလတ်	ခန့်မှန်း၊ ဝါးထုပ်၊ ပျက်စီးခြင်း၊ ကုန်ခြောက်ခြင်း	၂၀ ၃၀	၃၀%
၃	မပြောနိုင်သူ	ခန့်မှန်း၊ ခန့်က၊ ပျက်စီးခြင်း၊ ကုန်ခြောက်ခြင်း၊ ဝါးထုပ်၊ ခေါက်ပြောင်း၊ ကျွတ်ခြင်း၊ မြေထဲ၊ ပေါက်၊ ကျွတ်ခြင်း	၁၄၀ ၃၅	၆၀%
၄	မပြောနိုင်သူ	ခန့်မှန်း၊ ခန့်က၊ ဝါးထုပ်၊ အသက်ကြီးသူ၊ ကျက်၊ ချစ်၊ အမျိုးသမီး၊ ချစ်အိမ်ထောင်စု	၂၇ ၃၇	၅%
ပြင်ဆင်ရေးအဖွဲ့၏ က = ၂၂ ဖ = ၂၂ > U = ၅၅ ဇယား			၂၀၇	

နိဗ္ဗာန်
- သက္ကတ

ဥစ္စာအခြေအနေအထား

ဆွေးနွေးခြင်း နှင့် ဆန်းစစ်ခြင်း

- * ဈေးကွက်တွင် မမြေလည်သော အိမ်ထောင်စု (၂) နှစ် အိမ်ထောင်စု ရှိပါသည်။
- * ဆင်းရဲနွမ်းပါးရသော အခြေအနေမှာ မြေပေါင်း၊ လျှပ်စီး၊ ငွေကြေးများကိုသာ ဖယ်လျှော့ထားပြီး ပုံမှန်ဝင်ငွေရသော ငွေကြေးများကို ဖယ်လျှော့ထားခြင်း မရှိသော အခြေအနေ ဖြစ်ပါသည်။
- * နစ်နာစဉ်ရေးဆွဲရာတွင် နွမ်းပါးသော အစုအဝေးများ၊ ကားယပ်ချိန်တွင် နစ်နာစဉ်ရေးဆွဲပြီး နှုတ်ခွင့် ဖျက်သိမ်းချက်များကိုလည်း နစ်နာစဉ်ရေးဆွဲရေးအဖွဲ့အစည်းများ ယူဆပါသည်။
- * ဖမ်းဆီးခံရသူများ
- * ဈေးကွက်ပြောင်းလဲမှုများ စသော ငွေကြေးတိုက်တွင် ပါဝင်ခြင်း ဖြစ်သော အချက်အလက်များကိုလည်း ဖော်ပြပါသည်။
- * ဈေးကွက်တွင် ဆေးကုသမှုခံယူရသူများ၊ အသက်ရှင်သူများ၊ အကျိုးရှိသူများ၊ အကျိုးမရှိသူများ အစရှိသည်များကိုလည်း ဖော်ပြပါသည်။

ရက်စွဲ
(21.2.2017)

ပင်ကူ အိမ်သုံးသင်ခြင်း

သင်္ကာပင်ဆောင်ရွက်ရ-

ဖိုးညိုကုန်းကျေးရွာ

update = 28.11.2017

update . 4 . 10 . 18

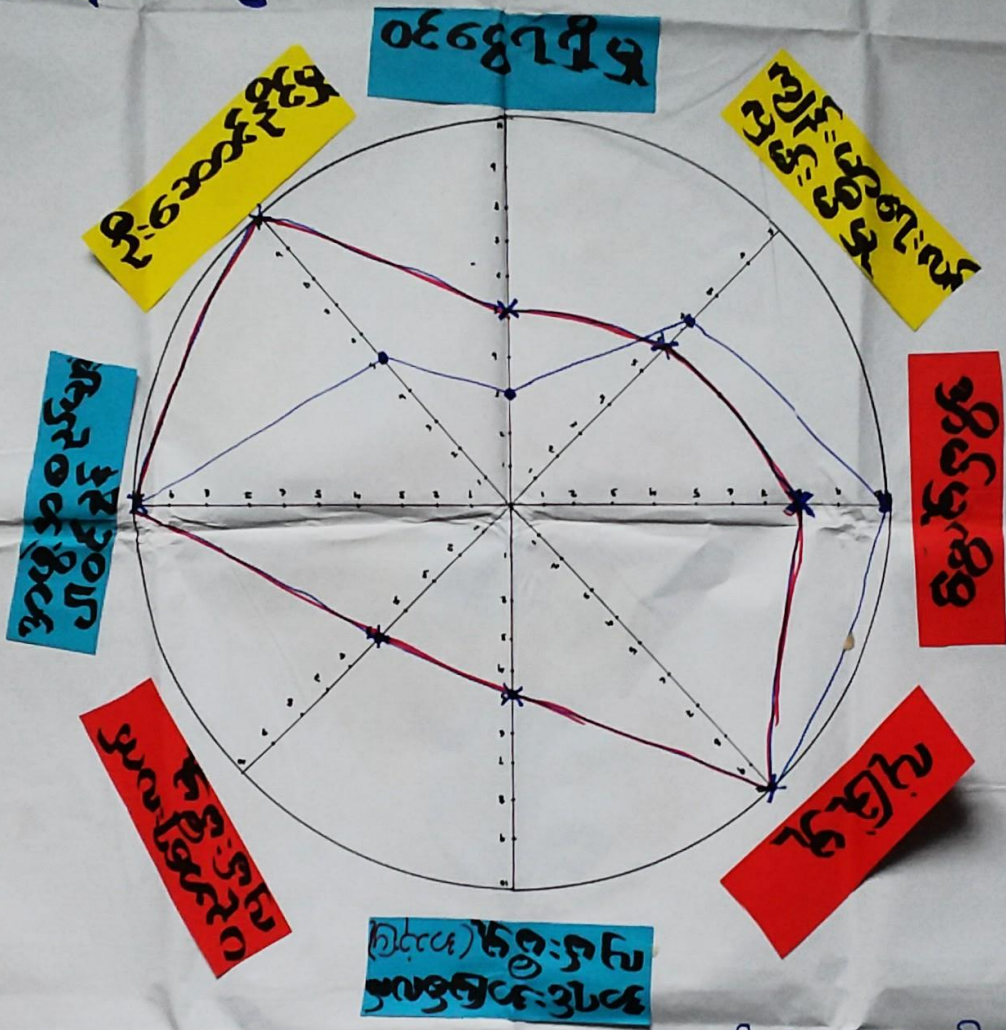

အမျိုးသမီး : - _____

အမျိုးသား : - _____

ပါဝင်အေးအေးအဖို့ရေ

က = 11

မ = 11

ပ = ၂၃ ယောက်

...ကို နိုင်ငံရေး ဖြစ်ပေါ်စေသည့်အခါ
... - သတ္တဝါတို့၏
... နှင့် ဆက်စပ်ခြင်း

- * ကမ္ဘာ့သမိုင်းများသည် နိုင်ငံရေးများတွင် ကမ္ဘာ့သမိုင်းများ နှင့် နည်းပညာရေးသည်ကို တွေ့ရပါသည်။
- * ကမ္ဘာ့သမိုင်းများသည် ဝင်ရောက်မှုများ တွင် ကမ္ဘာ့သမိုင်းများ နှင့် နည်းပညာရေးသည်ကို တွေ့ရပါသည်။
- * ကမ္ဘာ့သမိုင်းများသည် ကမ္ဘာ့သမိုင်းတွင် ကမ္ဘာ့သမိုင်း နှင့် နည်းပညာရေးသည်ကို တွေ့ရပါသည်။
- * ကမ္ဘာ့သမိုင်းများသည် ကမ္ဘာ့သမိုင်းတွင် ကမ္ဘာ့သမိုင်း နှင့် နည်းပညာရေးသည်ကို တွေ့ရပါသည်။

၇က်တို - 21.2.2017

သက္ကယ်တောင်တန်း နိုင်ငံရေးကျွမ်းကျင်ရေး

update

28.11.2017

update - 4-10-18

အရင်း အမြစ် ထိန်းသိမ်းမှု နည်းလမ်းများ



ဒိန်း၊ ဒေါင်း

ရယ်စွန်စက်

စက်စာ

ဆိုင်ကယ်

ရယ်

ရေလှယ်ငှက်

ဆားကွင်း

အသံအား

စွေးကောင်း

စွေးဖြူစေ

ရေကန်

အုတ်ထို

ပြိုင်ဆွေးဆွေး သူဦးစာ

က = 11

မ = 17

ဝ = 22 ယောက်

အရင်အဖြစ်သုံးစွဲမှုနှင့်အရင်အဖြစ်ထိန်းချုပ်မှုပေး

အပူပေး

သတ္တဝါတော်

ဆွေးနွေးခြင်း နှင့် ဆန်းစစ်ခြင်း

* နိဂုံး

* လယ်ထွက်စက်

* စက်လျှော့တို့ကို ကမ္ဘာ့အဖွဲ့များနှင့်ပူးပေါင်း ကိုယ်တိုင်ထိန်းချုပ်မှုရှိပါသည်။

* မွေးမြူရေး

* အိမ်ခြံမြေ

* ဆေးရောင်တို့ကို ကမ္ဘာ့အဖွဲ့များနှင့်ပူးပေါင်း ကမ္ဘာ့အဖွဲ့များထိန်းချုပ်မှုရှိပါသည်။

* စိုက်ပျိုးရေး

* လယ်

* ရေကန်

* မုတ်တို

* ဆားကွင်း

* ရေလျှော့တို့ကို ကမ္ဘာ့အဖွဲ့များ၊ ကမ္ဘာ့အဖွဲ့များနှင့်ပူးပေါင်း ကမ္ဘာ့အဖွဲ့များထိန်းချုပ်မှုရှိပါသည်။

* ကမ္ဘာ့အဖွဲ့များသည် ဆုံ့ဖြတ်ချက်ချနိုင်ပြီး၊ အစောင့်အရှောက်စနစ်အားလုံးကို တွေ့မိပါက
အားရှိပြီး ရေသည်ကို တွေ့ရပါသည်။ ကမ္ဘာ့အဖွဲ့များနှင့်တန်းတူ ပါဝင်ဆွေးနွေး ဖြန့်ဖြူးခြင်း
စီးပွားရေး၊ လေ့လာမှုများကို ပူးပေါင်းဆောင်ရွက်ရန်နှင့် အခြားအဖွဲ့များကို လှည့်ကျစီမံခန့်ခွဲခြင်းဖြင့်
လုံခြုံမှုရှိစေရန်ဖြစ်ပါသည်။

အဖွဲ့အစည်း: ချိတ်ဆက်မှု

သန့်ရှင်းစင်စင်

ပို့ဒါလ်: ကျေးဇူး

ရက်စွဲ: ၂.၂. ၂၀၁၇

update 28.11.2017

update 4-10-18

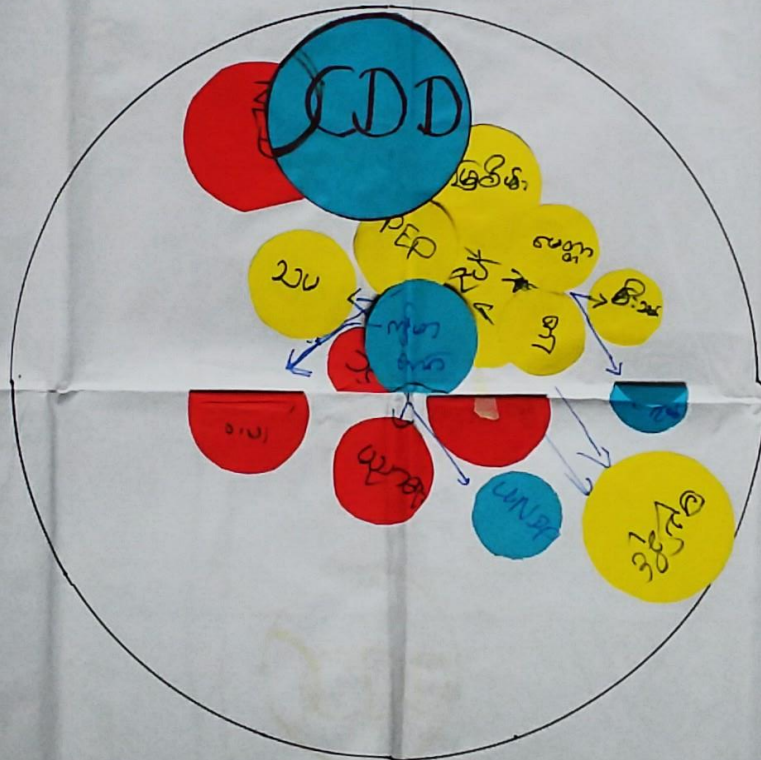

ပြင်ဆင်ရေးအဖွဲ့:

M = 11

W = 11

C = 22 နောက်

အဖွဲ့ဝင်များ နှိုင်းစာတင်ပါ မြေပုံ

စက်စွဲ : 28. 11. 2017

အေးဒေးဒျက် နှင့် စာတင်သူ

ကျေးဇူး : ပိုးဒို့ကျီး

- ကျေးဇူးတင်ကြို ဤနှစ်များ နည်း အခြား ကော်မတီက ဖွဲ့ဝင်များ နှင့် နူး ဂေါင်း ငြိ ဖို့ ဖြိုး ကျေး လျင် ငါး နား ကို ဣပီ စောင့်ရှက် ရေပါ သည်။

- ပတ်ချိန်က ဩစတြေးလီး ဧရာ / ဒေဗျေး ကော်မတီများ ကနဦး ကျေးဇူးကို ဖွဲ့ ဖြိုး ကျေး လျင် ငါး နား ကို ဣပီ လျင်လျင် ဖြေ ဖြေ ပါ သည်။

- အမျိုးသမီး ကျေးဇူး / အင်ဒိုနီးရှား စောင့်ရှောက် နှင့် နည်း။ အင် သျက်တေး ကို ဖို့ ဖြိုး ကျေး လျင် ငါး နား ကို ကျေးဇူး ကို ကျေးဇူး ပါ ရေ ဖို့ ဖြိုး ကျေး လျင် ငါး နား ကို စောင့်ရှောက် နှင့် က. ဖို့ ဖို့ ဂေါင်း ဟင် လျင် လျင် ဖြေ ဖြေ ပါ သည်။

- သေ ကျေးဇူး ကို ဖို့ ဖြိုး ကျေး ကော်မတီ၊ အင်ဒိုနီးရှား ကို ဖို့ ဖြိုး ကျေးဇူး ကို ဖို့ ဖြိုး ကျေး ကော်မတီ ကို ကျေးဇူး ပါ သည်။

၇။ ကျေးရွာကော်မတီရွေးချယ်ခြင်းနှင့် ကျေးရွာဖွံ့ဖြိုးရေးအစီအစဉ် ဆောင်ရွက်မှုမှတ်တမ်းခါတ်ပုံများ



၈။ ကျေးရွာစီမံကိန်းအထောက်အကူပြုကော်မတီဝင်များစာရင်း

ကျေးရွာ စေတနာ ဝန်ထမ်း ၊ ကျေးရွာ / အုပ်စု စီ / ထောက်

ကော်မတီဝင် အချက်အလက်များ

ကျေးရွာစီမံကိန်းအုပ်စု			
ကျေးရွာ	ကော်မတီအမည်	အမည်	ဖုန်းနံပါတ်
ဖိုးညိုကုန်း	စေတနာ့ဝန်ထမ်း	ဒေါ်တင်မာရီ	
၂	စေတနာ့ဝန်ထမ်း	ဒေါ်သိတာထွန်း	
၃	ကျေးရွာ စီ/ထောက်ကော်မတီ	ဒေါ်ခွင်အိန်	၀၉-၇၆၅၈၀၆၂၆၅
၄	ကျေးရွာ စီ/ထောက် ကော်မတီ	ဒေါ်ချောစု	
၅	ဝယ်ယူရေးဆပ်ကော်မတီ	ဒေါ်ဇော်အောင်	
၆	ဝယ်ယူရေးဆပ်ကော်မတီ	ဒေါ်ဇော်အောင်	
၇	ဝယ်ယူရေးဆပ်ကော်မတီ	ဒေါ်ဇော်အောင်	၀၉-၂၅၀၇၃၅၃၀၆
၈	လည်ပတ်ပြုပြင် ထိန်းသိမ်းခြင်းဆပ်ကော်မတီ	ဒေါ်မာရီအောင်	
၉	လည်ပတ်ပြုပြင် ထိန်းသိမ်းခြင်းဆပ်ကော်မတီ	ဒေါ်အေးအေးအောင်	
၁၀	လည်ပတ်ပြုပြင် ထိန်းသိမ်းခြင်းဆပ်ကော်မတီ	ဒေါ်ခင်ဦး	
၁၁	ကျေးရွာဘဏ္ဍာရေး စာရေး	ဒေါ်ခင်အေး	
၁၂	စောင့်ကြည့်ကြီးကြပ်ရေးဆပ်ကော်မတီ	ဒေါ်ခင်အေးအောင်	
၁၃	စောင့်ကြည့်ကြီးကြပ်ရေးဆပ်ကော်မတီ	ဒေါ်ခင်အေးအောင်	
၁၄	စောင့်ကြည့်ကြီးကြပ်ရေးဆပ်ကော်မတီ	ဒေါ်ခင်အေးအောင်	
၁၅	ဝေဖန်အကြံပြုကိုယ်စားလှယ်	ဒေါ်ခင်အေးအောင်	၀၉-၄၄၇၃၂၆၀၆
၁၆	ဝေဖန်အကြံပြုကိုယ်စားလှယ်	ဒေါ်ခင်အေးအောင်	၀၉-၇၈၄၆၉၃၃၆၂

၉။ ကျေးရွာအခြေခံအချက်အလက်များ (ပုံစံ ၈ - ၁) (ပထမနှစ်)

ကျေးရွာ ၃၀

ပုံစံ - ၈ - ၁ ကျေးရွာအခြေခံအချက်အလက်များ (Form PC 1)

လမ်းညွှန်ချက်၊ ကျေးရွာတစ်ရွာသို့ ပထမဆုံးပိတ်ဆက်ခရီး သွားရောက်သောအခါ လူထုစည်းရုံးရေးမှူးသည် ကျေးရွာ ခေါင်းဆောင်များအား ကျေးရွာအချက်အလက်များကို မေတ္တာရပ်ခံ၍ တောင်းခံရသည်။ ဤအချက်အလက်များကို စီမံကိန်း ပိတ်ဆက်အစည်းဝေးပတ်ပတ်တိုင်တောင်းခံရမည်။ စီမံကိန်းပိတ်ဆက်အစည်းဝေးတွင် လူထုစည်းရုံးရေးမှူးသည် ဤအချက်အလက် များအား စစ်ဆေးပြီး မှန်ကန်အောင်ပြုလုပ်ရမည်။ ပြီးနောက်တွင် လူထုစည်းရုံးရေးမှူးမှ သတင်းအချက်အလက်ထဲသို့ Tablets မှ တဆင့် ဖြည့်သွင်းရမည်။

ကျေးရွာခေါင်းဆောင် အမည် ဦး ခင်အောင်	ကျေးရွာခေါင်းဆောင်၏ ဖုန်းနံပါတ် ၀၇ - ၇၆၇၆၇၅၅၀၀	လူထုစည်းရုံးရေးမှူး၏ အမည် ဦး ခင်ကျော်
ပြည်နယ်၊ တိုင်းဒေသကြီး ဧရာဝတီ	မြို့နယ် ဗဟော	ကျေးရွာအုပ်စု သဏ္ဍာန်သောင့်

က။ လူဦးရေ

လူမျိုးစု	အိမ်ထောင်စုအရေအတွက်	ကိုးကွယ်သည့်ဘာသာ	အိမ်ထောင်စုအရေအတွက်
လူမျိုးစု (၁) --- မြန်မာ ---	၂၀၇	ဘာသာ (၁) --- မြန်မာ ---	၂၀၇
လူမျိုးစု (၂) -----		ဘာသာ (၂) -----	
လူမျိုးစု (၃) -----		ဘာသာ (၃) -----	
လူမျိုးစုရော အခြား -----		ဘာသာရော -----	
	အရေအတွက်		
ပသန်စွမ်းသူများ	၅	၅	၅
သက်ကြီးရွယ်အိုများ (၆၅ နှစ် နှင့် အထက်)	၅၀	၅၃	၄၂
စစ်ဘေးရှောင် (သို့မဟုတ်) ရွှေ့ပြောင်းနေထိုင်၊ ပြောင်းရွှေ့			

လူဦးရေ	အမျိုးသား (အရေအတွက်)	အမျိုးသမီး (အရေအတွက်)	အိမ်ခြေအရေအတွက်
လူမျိုးစု (၁) --- မြန်မာ ---	၃၇၄	၃၇၂	၁၈၈
လူမျိုးစု (၂) -----			
လူမျိုးစု (၃) -----			
အခြား -----			
အိမ်ထောင်စဦးစီး	၂၈၀	၂	

(ခ) အခြေခံအဆောက်အအုံ အသုံးအဆောင်များ

စာသင်ကျောင်း	အမှတ် ခြံမပါ	ကျန်းမာရေး	အမှတ် ခြံမပါ	ဘာသာရေး အဆောက်အအုံများ	အမှတ် ခြံမပါ
အထက်တန်းကျောင်း	၈	ဆေးရုံ	၈	ဇေတီ	✓
အလယ်တန်းကျောင်း	✓	ကျန်းမာရေးဌာန	၈	ဘုန်းကြီးကျောင်း	၂
မူလတန်းကျောင်း	✓	ကျန်းမာရေးဌာနခွဲ	၈	ဟိန္ဒူဘုရားကျောင်း	၂
မူကြိုကျောင်း	✓	ဆေးပေးခန်း	✓	ရေစိမ့်ယူရေးကျောင်း	၂
အခြား	၂	အခြား	၂	ဇေတီ	၂
မှတ်ချက်		မှတ်ချက်		အခြား	၂
				မှတ်ချက်	

(ဂ) ကျွမ်းကျင်သူများမှတ်တမ်း (ကျေးရွာတွင်နေထိုင်သော သို့မဟုတ် တခြားရွာမှလာရောက်သောကျွမ်းကျင်သူများ)

(၁) စာသင်ကျောင်း			(၂) ကျန်းမာရေး			(၃) လက်မှုပညာရှင်		
	ရွာတွင်နေထိုင်သူ	အခြားရွာမှလာသူ		ရွာတွင်နေထိုင်သူ	အခြားရွာမှလာသူ		ရွာတွင်နေထိုင်သူ	အခြားရွာမှလာသူ
မူလတန်းပြဆရာ/မ	✓	✓	ဆရာဝန်	၈	၇	လက်သမား	✓	၈
အထက်တန်းပြဆရာ/မ	၂	၂	လက်ထောက်ကျန်းမာရေးမှူး	၂	၂	ပန်းရံ	✓	၂
အလယ်တန်းပြဆရာ/မ	✓	✓	အမျိုးသမီးကျန်းမာရေးဆရာမ	၈	၇	လျှပ်စစ်ကျွမ်းကျင်၊ မီးသမား	၇	၈
မူကြိုဆရာ/မ	✓	၂	သားဖွားဆရာမ	၂	✓	ရေပိုက်သူသည်	၂	၂
အခြား	၂	၂	ပြည်သူ့ကျန်းမာရေးလုပ်သား	✓	၂	စက်ပြင်ဆရာ	၂	၀
မှတ်ချက်			မှတ်ချက်			မှတ်ချက်		

(ဃ) ကျေးရွာသို့ ရောက်ရှိနိုင်သည့် လမ်းအခြေအနေ / ကျေးရွာတစ်ရွာသည် ၎င်း၏ ကျေးရွာအုပ်စုနှင့် ဆက်သွယ်ထားသော လမ်းအခြေအနေ (အောက်ပါတို့ကိုပိုင်းပါ)

ကျောက်ကြမ်းလမ်း: ကတ္တရာလမ်း: ကွန်ကရစ်လမ်း: မော်တော်ဆိုင်ကယ်လမ်း:
 ကျောက်ခင်းလမ်း: မြေသားလမ်း: လူသွားလမ်း: အခြား: _____

(င) ကျေးရွာဖွံ့ဖြိုးမှုစီမံချက်

(၁) လူထုဝဟိုပြုစီမံကိန်းမစတင်မှီ ဤကျေးရွာတွင်ကျေးရွာဖွံ့ဖြိုးမှု စီမံချက်ရှိခဲ့ပါသလား? ရိပါသည်/မရှိပါ/မသိပါ

(၂) ရှိခဲ့ပါလျှင် ဤစီမံချက်ကို မည်သည့် ခုနှစ်တွင်ပြင်ဆင်ခဲ့ပါသနည်း? နှစ်-----/မသိပါ ၂၀၁၆

(၃) ဤစီမံချက်ကို မြို့နယ်မှအတည်ပြုခဲ့ပါသလား? ပြုခဲ့ပါသည်/မပြုခဲ့ပါ /မသိပါ

(စ) ခရီးအကွာအဝေး

(၁) ဤကျေးရွာ၏ဝဟိုမှ ၎င်းကျေးရွာအုပ်စု၏ဝဟိုအထိ ခရီးပိုင်မည်မျှကွာဝေးသနည်း? ပိုင်-----/မသိပါ

(၂) ဤကျေးရွာမှ ၎င်းကျေးရွာအုပ်စုဝဟိုအထိ သွားလာရာတွင်ကြာမြင့်သည့်အချိန်။

ခြောက်သွေ့ရာသီတွင်ကြာချိန်----- ၃၀ မိနစ် ----- ထော်လာဂျီ/မော်တော်ဆိုင်ကယ်/ခြေလျင်/လား/မော်တော်ဘုတ်/အခြား: -----

မိုးရာသီတွင်ကြာချိန်----- ၄၅ မိ. ၃၆ ----- ထော်လာဂျီ/မော်တော်ဆိုင်ကယ်/ခြေလျင်/လား/မော်တော်ဘုတ်/အခြား: -----

(ဆ) ပတ်ဝန်းကျင်ဆိုင်ရာ သဘာဝဘေးအန္တရာယ်

ဤကျေးရွာတွင် ရေကြီးခြင်းကဲ့သို့ သဘာဝဘေးအန္တရာယ်ကျရောက်ဖူးခြင်း ရှိပါသလား။

၂ မရှိပါ ရိပါသည် ရှိလျှင်ဖော်ပြပါ ----- ၃၀၁၆ ----- ၂၀၁၆

(ဇ) ကျေးရွာတွင် ဖွဲ့စည်းထားသော အဖွဲ့အစည်းများ

လူထုဝဟိုပြုစီမံကိန်းမတိုင်မီ ဤကျေးရွာတွင် ကျေးရွာဖွံ့ဖြိုးရေးအတွက် အစိုးရ (သို့) ရွာသားများကိုယ်တိုင်(သို့) စီမံကိန်းတစ်ခုခုမှ ဖွဲ့စည်းထားသည့် အဖွဲ့အစည်းများရှိပါသလား။

(၁) မြို့နယ်အောင် -----

(၂) Fact myanmar -----

(ဈ) အထွေထွေအုပ်ချုပ်ရေး ဦးစီးဌာန (GAD) မှ မှတ်တမ်းတင်ထားခြင်း

ဤကျေးရွာသည် အထွေထွေအုပ်ချုပ်ရေး ဦးစီးဌာန (GAD) မှ မှတ်တမ်းတင်ထားမှု ရှိပါသလား။

၂ မရှိပါ ရိပါသည်

ကျေးရွာခေါင်းဆောင်
 အမည် ဒေါ်ခင်အေး
 လက်မှတ် [Signature]
 နေ့စွဲ ၂၀. ၂. ၂၀၁၇
ဒေါ်ခင်အေး
၆၆

လူထုစည်းရုံးရေးမှူး
 အမည် _____
 လက်မှတ် _____
 နေ့စွဲ _____

ကျေးရွာအခြေခံအချက်အလက်များ (ပုံစံ ၈ - ၁) (ဒုတိယနှစ်)

ပုံစံ - ၈ - ၁ ကျေးရွာအခြေခံအချက်အလက်များ (Form PC 1)

လမ်းညွှန်စဉ်၊ ကျေးရွာအစ်ရွာသို့ ပတ်ပတ်လည်ပတ်လည် ရွာအချက်အလက်အပေါ် လူထုစည်းရုံးရေးမှူးသည် ကျေးရွာ
ခေါင်းဆောင်များအား ကျေးရွာအချက်အလက်များကို ဖော်ပြရန်နှင့် တောင်းဆိုရမည်။ ဤအချက်အလက်များကို စီမံကိန်း
ဦးစီးဌာနအရည်အသွေးပုံစံဖြင့် တောင်းဆိုရမည်။ စီမံကိန်းဦးစီးဌာနအရည်အသွေးပုံစံဖြင့် လူထုစည်းရုံးရေးမှူးသည် ဤအချက်အလက်
များအား စစ်ဆေးပြီး မှန်ကန်အောင်ပြုလုပ်ရမည်။ ပြီးနောက်တွင် လူထုစည်းရုံးရေးမှူးမှ ထုတ်ပြန်ချက်အလက်ပုံစံ၊ Tablets မှ
တဆင့် ပြည့်စုံရမည်။

ကျေးရွာခေါင်းဆောင် အမည် ဦးစိုးအောင်	ကျေးရွာခေါင်းဆောင်၏ ဝန်ထုပ် ၀၅-၇၆၆-၇၅၅၀၀	လူထုစည်းရုံးရေးမှူး၏ အမည် ဒေါ်ခင်လှစင်
ပြည်နယ်၊ တိုင်းဒေသကြီး မေတီ	မြို့နယ် ငယ်တော	ကျေးရွာအုပ်စု သက္ကဏသောဇ်
		ကျေးရွာ ဦးစိုးကျွန်း

က။ လူဦးရေ

လူဦးရေ	အိမ်ထောင်စုအရေအတွက်	ကိုးကွယ်သည့်ဘာသာ	အိမ်ထောင်စုအရေအတွက်
လူဦးရေ (၁)	207	ဗုဒ္ဓ	207
လူဦးရေ (၂)		ဘာသာ (၂)	
လူဦးရေ (၃)		ဘာသာ (၃)	
လူဦးရေစုစု အခြား		ဘာသာစုစု	
မသန်စွမ်းသူများ	5	အရေအတွက်	
သက်တမ်းရှည်အိုများ (၆၅ နှစ် နှင့် အထက်)	50		
စစ်ဘေးရှောင် (သို့မဟုတ်) ရွှေ့ပြောင်းနေထိုင်၊ ပြောင်းရွှေ့			

လူဦးရေ	အမျိုးသား (အရေအတွက်)	အမျိုးသမီး (အရေအတွက်)	အိမ်ခြေအရေအတွက်
လူဦးရေ (၁)	374	372	188
လူဦးရေ (၂)			
လူဦးရေ (၃)			
အခြား			
အိမ်ထောင်စုစုစု	200	7	

(ခ) အခြေခံအဆောက်အအုံ အသုံးအဆောင်များ

စာအုပ်ကျောင်း	အမှတ် ခြံမီ	ကျန်းမာရေး	အမှတ် ခြံမီ	ဘာသာရေး အဆောက်အအုံများ	အမှတ် ခြံမီ
အထက်တန်းကျောင်း	၈	ဆေးရုံ	၈	စေတီ	
အလယ်တန်းကျောင်း	✓	ကျန်းမာရေးဌာန	၈	ဘုန်းကြီးကျောင်း	✓
မူလတန်းကျောင်း	✓	ကျန်းမာရေးဌာနခွဲ	၈	ဟိန္ဒူဘုရားကျောင်း	✓
မူကြီးကျောင်း	✓	ဆေးပေးခန်း	✓	ရေစိယာန်ကျောင်း	✓
အခြား	၂	အခြား	၂	ဝါ	✓
မှတ်စုတ်		မှတ်စုတ်		အခြား	3
				မှတ်စုတ်	

(ဂ) တွင်းကျင်းသူများမှတ်တမ်း (ကျေးရွာတွင်နေထိုင်သော ဝဏ်းမဟုတ် တံငြားရွာမှလာရောက်သော တွင်းကျင်းသူများ)

(ခ) စာသင်ကျောင်း			(ဂ) ကျန်းမာရေး			(င) လက်မှုပညာ		
	ရွာတွင်းနေထိုင်သူ	ကျေးရွာမှလာသူ		ရွာတွင်းနေထိုင်သူ	ကျေးရွာမှလာသူ		ရွာတွင်းနေထိုင်သူ	ကျေးရွာမှလာသူ
မူလတန်းပြဆရာ/မ	✓	✓	ဆရာမ	ဂ	ဂ	လက်သမား	✓	ဂ
အထက်တန်းပြဆရာ/မ	✓	✓	လက်ထောက်ကျန်းမာရေးမှူး	မ	✓	ပန်းရံ	✓	မ
အလယ်တန်းပြဆရာ/မ	✓	✓	အမျိုးသမီးကျန်းမာရေးဆရာမ	ဂ	ဂ	လှုပ်စစ်ကျွမ်းကျင်ပညာသမား	✓	ဂ
မူကြိုဆရာ/မ	✓	✓	သားဖွားဆရာမ	မ	✓	ရေပြန်သွယ်သူ	✓	မ
အခြား	✓	✓	ပြည်သူ့ကျန်းမာရေးလုပ်သား	✓	ဂ	စက်ပြင်ဆရာ	✓	ဂ
မှတ်ချက်			မှတ်ချက်			မှတ်ချက်		

(ဃ) ကျေးရွာသို့ရောက်ရှိနိုင်သည့် လမ်းအခြေအနေ /ကျေးရွာတစ်ရွာသည် ၎င်း၏ ကျေးရွာအုပ်စုနှင့် ဆက်သွယ်ထားသော

ကျောက်ကြမ်းလမ်း ✓ ကတ္တရာလမ်း: ကွန်ကရစ်လမ်း: မော်တော်ဆိုင်ကယ်လမ်း: ကျောက်ခင်းလမ်း: မြေသားလမ်း: လူသွားလမ်း: အခြား: _____

(င) ကျေးရွာဖွံ့ဖြိုးမှုစီမံချက်

(၁) လူထုဝတ်ပြုစီမံကိန်းမစတင်မီ ဤကျေးရွာတွင်ကျေးရွာဖွံ့ဖြိုးမှု စီမံချက်ရှိခဲ့ပါသလား? မရှိပါ /မရှိပါ/မသိပါ

(၂) ရှိခဲ့ပါလျှင် ဤစီမံချက်ကို မည်သည့် ခုနှစ်တွင်ပြင်ဆင်ခဲ့ပါသနည်း? နှစ် ၂၀၀၅ /မသိပါ

(၃) ဤစီမံချက်ကို မြို့နယ်မှအတည်ပြုခဲ့ပါသလား? ပြုခဲ့ပါသည် /မပြုခဲ့ပါ /မသိပါ

(စ) ဓနိအကွာအဝေး

(၁) ဤကျေးရွာ၏ဝတ်ပြုမှု ၎င်းကျေးရွာအုပ်စု၏ဝတ်ပြုမှုအထိ ခရီးခိုင်းမည်မျှကွာဝေးသနည်း? ခိုင် ၂-၀၀ /မသိပါ

(၂) ဤကျေးရွာမှ ၎င်းကျေးရွာအုပ်စု၏ဝတ်ပြုမှုအထိ သွားလာရာတွင်ကြာမြင့်သည့်အချိန်

ခြောက်သွေ့ရာသီတွင်ကြာချိန် ၄၅ မိနစ် ထောက်လက်/မော်တော်ဆိုင်ကယ်/မြေလျှင်/လမ်း/မော်တော်ဆိုင်/အခြား: _____

မိုးရာသီတွင်ကြာချိန် ၄၅ မိနစ် ထောက်လက်/မော်တော်ဆိုင်ကယ်/မြေလျှင်/လမ်း/မော်တော်ဆိုင်/အခြား: _____

(ဆ) ပတ်ဝန်းကျင်ဆိုင်ရာ သဘာဝဘေးအန္တရာယ်

ဤကျေးရွာတွင် ရေကြီးခြင်းကို သဘာဝဘေးအန္တရာယ်ကုရောက်ပေးခြင်း ရှိပါသလား? မရှိပါ /မရှိပါ/မသိပါ

(ဇ) ကျေးရွာတွင် ခွဲစည်းထားသော အဖွဲ့အစည်းများ

လူထုဝတ်ပြုစီမံကိန်းမစတင်မီ ဤကျေးရွာတွင် ကျေးရွာဖွံ့ဖြိုးရေးအတွက် အစိုးရ (သို့) ရွာသားများကိုယ်တိုင်(သို့) စီမံကိန်းတစ်ခုခု ခွဲစည်းထားသည့် အဖွဲ့အစည်းများရှိပါသလား?

(၁) အစိုးရအဖွဲ့

(၂) ပတ်ဝန်းကျင်

(ဈ) အထွေထွေအုပ်ချုပ်ရေး ဦးစီးဌာန (GAD) မှ မှတ်တမ်းတင်ထားခြင်း

ဤကျေးရွာသည် အထွေထွေအုပ်ချုပ်ရေး ဦးစီးဌာန (GAD) မှ မှတ်တမ်းတင်ထားမှု ရှိပါသလား?

မရှိပါ /မရှိပါ/မသိပါ

ကျေးရွာခေါင်းဆောင်
အမည် ဒေါ်ခင်အောင်
လက်မှတ် Ag
နေ့စွဲ 28. 11. 17

လူထုစည်းရုံးရေးမှူး
အမည် ဒေါ်ခင်တင်
လက်မှတ် [Signature]
နေ့စွဲ 28-11-2017

ကျေးရွာအခြေခံအချက်အလက်များ (ပုံစံ ၈ - ၁)(တတိယနှစ်)

ပုံစံ - ၈ - ၁ ကျေးရွာအခြေခံအချက်အလက်များ (Form PC 1)

လမ်းညွှန်စုတ်၊ ကျေးရွာတစ်ရွာသို့ ပထမဆုံးပိတ်ဆက်ခရီး သွားရောက်သောအခါ လူထုစည်းရုံးရေးမှူးသည် ကျေးရွာ ခေါင်းဆောင်များအား ကျေးရွာအချက်အလက်များကို ပေတ္တာရပ်ခံ၍ တောင်းခံရသည်။ ဤအချက်အလက်များကို စီမံကိန်း ပိတ်ဆက်အစည်းဝေးပုဂံစီတောင်းခံရမည်။ စီမံကိန်းပိတ်ဆက်အစည်းဝေးတွင် လူထုစည်းရုံးရေးမှူးသည် ဤအချက်အလက် များအား စစ်ဆေးပြီး မှန်ကန်အောင်ဖြုလုပ်ရမည်။ ပြီးနောက်တွင် လူထုစည်းရုံးရေးမှူးမှ သတင်းအချက်အလက်ထံသို့ Tablets မှ တဆင့် ဖြည့်သွင်းရမည်။

ကျေးရွာခေါင်းဆောင် အမည် ဒို့. နိုင်ထွန်း	ကျေးရွာခေါင်းဆောင်၏ ဖုန်းနံပါတ် ၀၅-၇၆၇၆၇၅၀၀	လူထုစည်းရုံးရေးမှူး၏ အမည် ဒို့. မင်းကျော်စွာ
ပြည်နယ်၊ တိုင်းဒေသကြီး ဧရာဝတီ	မြို့နယ် ဇယတာ	ကျေးရွာအုပ်စု သက္ကယ်တော်
		ကျေးရွာ ဖိုးခါးတိုက်

က၊ လူဦးရေ

လူမျိုးစု	အိမ်ထောင်စုအရေအတွက်	ကိုးကွယ်သည့်ဘာသာ	အိမ်ထောင်စုအရေအတွက်
လူမျိုးစု (၁) --- မလဲ ---	၂၀၇	ဘာသာ (၁) --- ဗုဒ္ဓ ---	၂၀၇
လူမျိုးစု (၂) -----		ဘာသာ (၂) -----	
လူမျိုးစု (၃) -----		ဘာသာ (၃) -----	
လူမျိုးစုရော -----		ဘာသာရော -----	
အခြား			
	အရေအတွက်		
မသန်စွမ်းသူများ	၅	ဗုဒ္ဓ	၅
သက်ကြီးရွယ်အိုများ (၆၅ နှစ် နှင့် အထက်)	၅၀	ဗုဒ္ဓ	၅၀

စစ်ဘေးရှောင်			
--------------	--	--	--

	အမျိုးသား (အရေအတွက်)	အမျိုးသမီး (အရေအတွက်)
လူဦးရေ		
လူမျိုးစု (၁) <u>ဗမာ</u>	374	372
လူမျိုးစု (၂) -----		
လူမျိုးစု (၃) -----		
အခြား		
အိမ်ထောင်ဦးစီး	200	7

(၁) အခြေအနေအထားအရ အသုံးအဆောင်များ

စာသင်ကျောင်း	အမှတ် ခြံပိ	ကျန်းမာရေး	အမှတ် ခြံပိ	ဘာသာရေး အဆောက် အအုံများ	အမှတ် ခြံပိ
အထက်တန်းကျောင်း	<input type="checkbox"/>	ဆေးရုံ	<input type="checkbox"/>	စေတီ	<input checked="" type="checkbox"/>
အလယ်တန်းကျောင်း	<input checked="" type="checkbox"/>	ကျန်းမာရေးဌာန	<input type="checkbox"/>	ဘုန်းကြီးကျောင်း	<input checked="" type="checkbox"/>
စူလတန်းကျောင်း	<input checked="" type="checkbox"/>	ကျန်းမာရေးဌာနခွဲ	<input type="checkbox"/>	ဟိန္ဒူဘုရားကျောင်း	<input type="checkbox"/>
မူကြိုကျောင်း	<input type="checkbox"/>	ဆေးပေးခန်း	<input checked="" type="checkbox"/>	ခရစ်ယာန်ကျောင်း	<input type="checkbox"/>
အခြား	<input type="checkbox"/>	အခြား	<input type="checkbox"/>	ဗလီ	<input type="checkbox"/>
				အခြား	<input type="checkbox"/>
မှတ်ချက်		မှတ်ချက်		မှတ်ချက်	

(ဂ) ကျွမ်းကျင်သူများမှတ်တမ်း (ကျေးရွာတွင်နေထိုင်သော သို့မဟုတ် တခြားရွာမှလာရောက်သော ကျွမ်းကျင်သူများ)

(၁) စာသင်ကျောင်း			(၂) ကျန်းမာရေး			(၃) လက်မှုပညာရှင်		
	ရွာတွင်နေထိုင်သူ	အခြားရွာမှလာသူ		ရွာတွင်နေထိုင်သူ	အခြားရွာမှလာသူ		ရွာတွင်နေထိုင်သူ	အခြားမှလာသူ
မူလတန်းပြဆရာ/မ	<input checked="" type="checkbox"/>	<input checked="" type="checkbox"/>	ဆရာဝန်	<input type="checkbox"/>	<input type="checkbox"/>	လက်သမား	<input checked="" type="checkbox"/>	<input type="checkbox"/>
အထက်တန်းပြဆရာ/မ	<input type="checkbox"/>	<input type="checkbox"/>	လက်ထောက်ကျန်းမာရေးပျူ	<input type="checkbox"/>	<input type="checkbox"/>	ပန်းရံ	<input checked="" type="checkbox"/>	<input type="checkbox"/>
အလယ်တန်းပြဆရာ/မ	<input checked="" type="checkbox"/>	<input checked="" type="checkbox"/>	အမျိုးသမီးကျန်းမာရေးဆရာမ	<input type="checkbox"/>	<input type="checkbox"/>	လျှပ်စစ်ကျွမ်းကျင်ပီးသမား	<input type="checkbox"/>	<input type="checkbox"/>
မူကြံဆရာ/မ	<input checked="" type="checkbox"/>	<input type="checkbox"/>	သားဖွားဆရာမ	<input type="checkbox"/>	<input checked="" type="checkbox"/>	ရေတိုက်သွယ်သူ	<input type="checkbox"/>	<input type="checkbox"/>
အခြား	<input type="checkbox"/>	<input type="checkbox"/>	ပြည်သူ့ကျန်းမာရေးလုပ်သား	<input checked="" type="checkbox"/>	<input type="checkbox"/>	ဝက်ပြင်ဆရာ	<input type="checkbox"/>	<input type="checkbox"/>
မှတ်ချက်			မှတ်ချက်			မှတ်ချက်		

(ဃ) ကျေးရွာသို့ ရောက်ရှိနိုင်သည့် လမ်းအခြေအနေ / ကျေးရွာတစ်ရွာသည် ၎င်း၏ ကျေးရွာအုပ်စုနှင့် ဆက်သွယ်ထားသော လမ်းအခြေအနေ (အောက်ပါတို့ကို ဝိုင်းပါ)

- ကျောက်ကြမ်းလမ်း
- ကတ္တရာလမ်း
- ကွန်ကရစ်လမ်း
- မော်တော်ဆိုင်ကယ်လမ်း
- ကျောက်စင်းလမ်း
- မြေသားလမ်း
- လူသွားလမ်း
- အခြား _____

(င) ကျေးရွာဖွံ့ဖြိုးမှုစီမံချက်

(၁) လူထုဗဟိုပြုစီမံကိန်းမစတင်မီ ဤကျေးရွာတွင် ကျေးရွာဖွံ့ဖြိုးမှု စီမံချက်ရှိခဲ့ပါသလား? ဝိုင်းပါ

ရှိပါသည်/မရှိပါ/မသိပါ

(၂) ရှိပါက ဤစီမံခန့်ခွဲမှုကို မည်သည့် နည်းလမ်းဖြင့် ဆောင်ရွက်ပါသနည်း? နှစ် ၇၂၆၆ / မသိပါ

(၃) ဤစီမံခန့်ခွဲမှုကို မြို့နယ်အထူးပြန်လဲပါသလော? (ပြန်လဲမည်) / မပြန်မည် / မသိပါ

(စ) ခရီးအကူအညီ

(၁) ဤကျေးရွာအထဲရှိ မင်္ဂလာရွာအုပ်စုအထဲရှိ အထိ ခရီးခရီးမပြတ် ရွာအထွေထွေအသွယ်အသွယ်? နှစ် ၇၂၆ / မသိပါ

(၂) ဤကျေးရွာမှ မင်္ဂလာရွာအုပ်စုအထဲရှိ အထိ ရွာအထွေထွေအသွယ်အသွယ်အသွယ်အသွယ်?

မြောက်ဘက် ရာသီထွက်ကြာချိန် ၇၅၀၀ မြီနီမီ ဝေဟင်လမ်း/မော်တော်ဆိုင်ကမ်း (မကြိုလျှင်) လမ်း/မော်တော်ဆိုင်/

အခြား _____

တောင်ဘက် ရာသီထွက်ကြာချိန် ၅၀၀၀ မြီနီမီ ဝေဟင်လမ်း/မော်တော်ဆိုင်ကမ်း (မကြိုလျှင်) လမ်း/မော်တော်ဆိုင်/

အခြား _____

(ဆ) ပတ်ဝန်းကျင်ဆိုင်ရာ လက်တွေ့အခြေအနေအထား

ဤကျေးရွာတွင် ရေကြီးခြင်းကဲ့သို့ လက်တွေ့အခြေအနေအထားကျရောက်မှုကြောင့် ရှိပါသလော။

□ မရှိပါ ရှိပါသည် ရှိလျှင် ဖော်ပြပါ ၁၀၀၀ မြီနီမီ မြီနီမီ (၁၀၀၀ မြီနီမီ) ကျော် နေရာတွင် ရှိပါသည်။

(ဇ) ကျေးရွာတွင် ဖွဲ့စည်းထားသော အဖွဲ့အစည်းများ

လူထုပေါ်ပြန်ပိတ်ပင်မှုမရှိစေရန် ဤကျေးရွာတွင် ကျေးရွာဖွံ့ဖြိုးရေးအဖွဲ့အစည်း အစိုးရ (ဆို) ရွာအထွေထွေအသွယ်အသွယ် (ဆို) စီမံခန့်ခွဲမှုအဖွဲ့မှ ဖွဲ့စည်းထားသည့် အဖွဲ့အစည်းများ ရှိပါသလော။

(၁) _____

(၂) _____

(ဈ) အထွေထွေအုပ်ချုပ်ရေး ဦးစီးဌာန (GAD) မှ မှတ်တမ်းတင်ထားခြင်း

ဤကျေးရွာသည် အထွေထွေအုပ်ချုပ်ရေး ဦးစီးဌာန (GAD) မှ မှတ်တမ်းတင်ထားမှု ရှိပါသလော။

မရှိပါ ၎င်းပါသည်

ကျေးဇူးခေါင်းဆောင်

အမည် ဦး ဦးလွင်

လက်မှတ်  ဝန.ရံ 8.10.2018

လူထုစည်းရုံးရေးမှူး

အမည် ဦးမင်းကျော်စွာ

လက်မှတ်  ဝန.ရံ - 8-10-2018

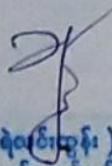

(ရဲဝင်းကျော်) ကျေးဇူးတပ်စုတပ်ချုပ်ရေးမှူး
သက္ကယ်ဆောင်ကျေးဇူးတပ်စု
ဦးစီးကြီးကြီးမြို့၊ ငပုတောမြို့နယ်။

၆၀

ပုံစံ - စ - ၂ - စီမံကိန်းစက်ဝန်းအချိန်ဇယား (PC 2)

လမ်းညွှန်ချက်၊ သက်ဆိုင်ရာလူထုစည်းရုံးရေးများ/လက်ထောက်နည်းပညာများ/မှ စီမံကိန်းစက်ဝန်းအထည်တည်မှုပြီးတိုင်း ကျေးရွာနှင့် ကျေးရွာအုပ်စုအတွက် ဤပုံစံကို ဖြည့်သွင်းရမည်။	စည်းရုံးရေးမှူး/ဝန်ထမ်း အမည်	စက်ဝန်းအားအမှတ်ဖြစ်ပါ ။ စက်ဝန်း(၁) ။ စက်ဝန်း(၂) ။ စက်ဝန်း(၃)	စက်ဝန်း(၄)	ကျေးရွာ	ကျေးရွာအုပ်စု	အစည်းအဝေးတွင်တက်ရောက်သူအရေအတွက်				
						စတင်သည့် ဇန့်.	ပြီးဆုံးသည့်ဇန့်.	အမျိုးသား အရေအတွက်	အမျိုးသမီး အရေအတွက်	အိမ်ထောင်စု အရေအတွက်
စီမံကိန်းစတင်ရက်စွဲအထက်များ	မ.န.စိ	၂၁.၂.၂၀၁၇		၁၁	၂၂	၈၇	၈၇	၈၇	၈၇	၈၇
၁။ ကျေးရွာစီမံကိန်း ပိတ်ဆက်အစည်းအဝေး		၂၁.၂.၂၀၁၇	၂၂.၂.၂၀၁၇	၅၀	၈၇	၁၃၇	၁၃၇	၁၃၇	၁၃၇	၁၃၇
၂။ ကျေးရွာဖွံ့ဖြိုးရေး စီမံချက်ရေးဆွဲခြင်း အစည်းအဝေး		၂၃.၂.၂၀၁၇	၂၄.၂.၂၀၁၇	၅၀	၇၅	၁၂၃	၁၂၃	၁၂၃	၁၂၃	၁၂၃
၃။ ကျေးရွာအုပ်စု လုပ်ငန်းဆုံးဖြတ်ချက်ချသည့် အစည်းအဝေး		၂၄.၂.၂၀၁၇	၂၄.၂.၂၀၁၇	၂၃	၁၃	၃၆	၃၆	၃၆	၃၆	၃၆
၄။ မြို့နယ်အဆင့် စီမံကိန်းရေးဆွဲရေး နှင့် အကောင်အထည်ဖော်ရေးကော်မတီ၏ စီမံကိန်း သုံးသပ်မှု အစည်းအဝေး				၈၇	၈၇	၈၇	၈၇	၈၇	၈၇	၈၇
၅။ မြို့နယ် စီမံကိန်းရေးဆွဲရေး နှင့် အကောင်အထည်ဖော်ရေး ကော်မတီ၏ဆုံးဖြတ်မှုကို ရွာသို့ အသိပေး အကြောင်းကြားသည့် အစည်းအဝေး										
၆။ စီမံကိန်းလုပ်ငန်းခွဲစီမံချက်ရေးဆွဲခြင်း အစည်းအဝေး										
၆.၁။ စီမံကိန်းလုပ်ငန်း အကောင်အထည်ဖော် ရေးအပ်အစဉ် ရေးဆွဲခြင်း										
၆.၂။ ဝယ်ယူရေးအပ်အစဉ် ရေးဆွဲခြင်း										
၆.၃။ ဘဏ္ဍာရေးကုန်ကျမှု လျာဇာအပ်အစဉ် ရေးဆွဲခြင်း										

စီမံကိန်းစက်ဝန်းအချိန်ဇယား (ပုံစံ စ-၂) (ဒုတိယနှစ်)

၃၈ - ၀ - ၂ - စီမံကိန်းစက်ဝန်းအချိန်ဇယား (ပုံစံ ၂)

စီမံကိန်းစက်ဝန်းအချိန်ဇယား						
စီမံကိန်းစက်ဝန်းအချိန်ဇယား	၈၄၈			အစဉ်အထပ်အတန်းစားစက်ဝန်းစာရင်းအချက်အလက်		
	တစ်လ	ပြန်လည်တစ်လ	အစုအဖွဲ့	ကျွန်းကျ	အစုအဖွဲ့	လုပ်ငန်းစဉ်အစဉ်အထပ်အတန်းစားစက်ဝန်းစာရင်းအချက်အလက်
၁။ စီမံကိန်းစက်ဝန်းအချိန်ဇယား	၂၈/၁/၁၇	၂၈/၁/၁၇	၆၃	၇၇	၇၃	၁၅၅
၂။ စီမံကိန်းစက်ဝန်းအချိန်ဇယား	၁၅-၁-၁၈	၁၅-၁-၁၈	၄၇	၆၁	၁၀၈	၆၅၇
၃။ စီမံကိန်းစက်ဝန်းအချိန်ဇယား	၁၇-၁-၁၈	၁၇-၁-၁၈	၁၇	၁၇	၃၁	၆၁၇
၄။ စီမံကိန်းစက်ဝန်းအချိန်ဇယား	၁၇-၁-၁၈	၁၇-၁-၁၈	၁၇	၁၇	၃၁	၆၁၇
၅။ စီမံကိန်းစက်ဝန်းအချိန်ဇယား	၁၇-၁-၁၈	၁၇-၁-၁၈	၁၇	၁၇	၃၁	၆၁၇
၆။ စီမံကိန်းစက်ဝန်းအချိန်ဇယား	၁၇-၁-၁၈	၁၇-၁-၁၈	၁၇	၁၇	၃၁	၆၁၇
၇။ စီမံကိန်းစက်ဝန်းအချိန်ဇယား	၁၇-၁-၁၈	၁၇-၁-၁၈	၁၇	၁၇	၃၁	၆၁၇
၈။ စီမံကိန်းစက်ဝန်းအချိန်ဇယား	၁၇-၁-၁၈	၁၇-၁-၁၈	၁၇	၁၇	၃၁	၆၁၇
၉။ စီမံကိန်းစက်ဝန်းအချိန်ဇယား	၁၇-၁-၁၈	၁၇-၁-၁၈	၁၇	၁၇	၃၁	၆၁၇
၁၀။ စီမံကိန်းစက်ဝန်းအချိန်ဇယား	၁၇-၁-၁၈	၁၇-၁-၁၈	၁၇	၁၇	၃၁	၆၁၇

စီမံကိန်းစက်ဝန်းအချိန်ဇယား (ပုံစံ ၈-၂)(တတိယနှစ်)

ပုံစံ ၈-၂ - စီမံကိန်းစက်ဝန်းအချိန်ဇယား (PC 2)

လင်ဉာဏ်ရွက်၊ သက်ဆိုင်ရာလူထုစည်းရုံးရေးမှူး/လက်ထောက်နည်းပညာမှူးများမှ စီမံကိန်းစက်ဝန်းအဆင့်တစ်ခုစီပြီးစီးတိုင်း ကျေးရွာနှင့် ကျေးရွာအုပ်စုအတွက် ဤပုံစံကို ဖြည့်သွင်းရမည်။	
စည်းရုံးရေးမှူး/ဝန်ထမ်း အမည် - <u>ဒေါ်မေကျော်စွာ</u>	
နေ့စွဲ - <u>4.10.2018</u>	စက်ဝန်းအားအမှတ်ခြစ်ပါ <input type="checkbox"/> စက်ဝန်း(၁) <input type="checkbox"/> စက်ဝန်း(၂) <input type="checkbox"/> စက်ဝန်း(၃) <input type="checkbox"/> စက်ဝန်း(၄)
ပြည်နယ်/တိုင်း - <u>ဧရာဝတီ</u>	မြို့နယ် - <u>ယုစံတဲ</u>
ကျေးရွာအုပ်စု - <u>ဘူမိတောင်</u>	ကျေးရွာ - <u>ဖိုးဒါးကျွန်း</u>

စီမံကိန်းဆောင်ရွက်မှုအဆင့်များ	နေ့စွဲ		အစည်းအဝေးတွင်တက်ရောက်သူအရေအတွက်			
	စတင်သည့်နေ့	ပြီးဆုံးသည့်နေ့	အမျိုးသားအရေအတွက်	အမျိုးသမီးအရေအတွက်	အိမ်ထောင်စုအရေအတွက်	လူမျိုးစုထက်ရောက်သူအရေအတွက်နှင့် လူမျိုးစုအမည်
၁။ ကျေးရွာစီမံကိန်း မိတ်ဆက်အစည်းအဝေး	28.9.18	28.9.18	54	56	110	၈၈ 110
၂။ ကျေးရွာဖွံ့ဖြိုးရေး စီမံချက်ရေးဆွဲခြင်းအစည်းအဝေး	4.10.18	4.10.18	62	51	113	၈၈ 113

၃၊ ကျေးရွာအုပ်စု လုပ်ငန်းဆုံးဖြတ်ချက်ချသည့် အစည်းအဝေး							
၄၊ မြို့နယ်အဆင့် စီမံကိန်းရေးဆွဲရေး နှင့် အကောင် အထည်ဖော်ရေးအကော်မတီ၏ စီမံကိန်း သုံးသပ်မှု အစည်းအဝေး	၂၀၂၁.၁၂.၁၇	၂၀၂၁.၁၂.၁၇					
၅၊ မြို့နယ် စီမံကိန်းရေးဆွဲရေး နှင့် အကောင်အထည် ဖော်ရေး ကော်မတီ၏ဆုံးဖြတ်ချက်ကို ရွာသို့ အသိပေး အကြောင်းကြားသည့် အစည်းအဝေး	၂၀၂၁.၁၂.၁၇	၂၀၂၁.၁၂.၁၇					
၆၊ စီမံကိန်းလုပ်ငန်းဆွဲစီမံချက်ရေးဆွဲခြင်း အစည်းအဝေး							
၆.၁၊ စီမံကိန်းလုပ်ငန်း အကောင်အထည်ဖော် ရေးအစီအစဉ် ရေးဆွဲခြင်း							
၆.၂၊ ဝယ်ယူရေးအစီအစဉ် ရေးဆွဲခြင်း							
၆.၃၊ ဘဏ္ဍာရေးကုန်ကျမှု လျာထားအစီအစဉ် ရေးဆွဲခြင်း							

၆.၄။ ငြိမ်/ထိန်းအစီအစဉ် ရေးဆွဲခြင်း						
၇။ စီမံကိန်းလုပ်ငန်းဆွဲ တိုးတက်မှု စောင့်ကြည့် အစည်းအဝေး						
၇.၁။ အစည်းအဝေး ပထမအကြိမ်						
၇.၂။ အစည်းအဝေး ဒုတိယအကြိမ်						
၇.၃။ အစည်းအဝေး တတိယအကြိမ်	၁၁.၅.၁၉	၁၁.၅.၁၉	၄	၃	၇	၁၇ ၇
၈။ စီမံကိန်းလုပ်ငန်းဆွဲ အပြီးသတ်စစ်ဆေးခြင်း အစည်းအဝေး	၃၀.၅.၁၉	၃၀.၅.၁၉	၃	၅	၈	၁၆ ၈
၉။ လူထုစစ်ဆေးပွဲအစည်းအဝေး	၃၁.၅.၁၉	၃၁.၅.၁၉	၄၂	၆၂	၁၀၄	၁၆၇ ၁၀၄

၁၁။ ကျေးရွာဖွံ့ဖြိုးရေး ဦးစားပေး အစီအစဉ် (ပုံစံ ၈-၃)(ပထမနှစ်)

ပုံစံ - ၈ - ၃ ကျေးရွာဖွံ့ဖြိုးရေး ဦးစားပေးအစီအစဉ် (Form PC 3)

လမ်းညွှန်ချက်၊ အဆင့်(၃) ကျေးရွာဖွံ့ဖြိုးရေးအစီအစဉ်အပေး ပြီးဆုံးသောအခါ ကျေးရွာစီမံကိန်း အထောက်အကူပြု ကော်မတီသည် လူထုစည်းရုံးရေးမှူးအကူအညီဖြင့် ဤပုံစံကိုပြည့်စုံအောင် ပြည့်သွင်းရမည်။

လူထုစည်းရုံးရေးမှူး/ဝန်ထမ်း အမည်

နေ့စွဲ ၇.၃.၂၀၁၇	စက်ဝန်းအား အမှတ်ခြစ်ပါ (✓) <input checked="" type="checkbox"/> စက်ဝန်း(၁)
	<input type="checkbox"/> စက်ဝန်း(၂) <input type="checkbox"/> စက်ဝန်း(၃) <input type="checkbox"/> စက်ဝန်း(၄)

ပြည်နယ်/တိုင်း မြောက်ဧရာဝတီ၊ မြန်မာ ယနေ့ကျေးရွာအုပ်စု သဏ္ဍာန်ဆောင် ကျေးရွာ ဖြိုးဖြိုးရေး

က။ အဝက်အခဲအတားအဆီးများအားဆွေးနွေးခြင်း - ယခုလက်ရှိအခြေအနေတွင် ဤကျေးရွာဖွံ့ဖြိုးတိုးတက်ရေးအတွက် အဓိက အခက်အခဲအတားအဆီးများသည် မည်သည့်များဖြစ်ပါသနည်း။ (အမျိုးသား/သမီး အနည်းဆုံးအဝက်အခဲ ၅ ခုစီဖော်ပြပါ)

အမျိုးသား အဖွဲ့မှ တင်ပြသောအခက်အခဲအတားအဆီးများ	အမျိုးသမီး အဖွဲ့မှ တင်ပြသောအခက်အခဲအတားအဆီးများ
၁။ ကယုန်ကုန်ကြေးပါးခြင်း။ ကယုန်ကုန်ကြေး ဘေးယဉ်းလှပေကာ ခွဲနေခြင်းဖြစ်	၁။ ရေအခက်အခဲ ဖြစ်ခြင်း
၂။ ရေလျှောက်မှုမရှိခြင်း။ ရေလျှောက်မှု ကျားလျှော့စေခြင်းဖြစ်ကာ စွန့်ပစ်ရန် ခက်ခဲ	၂။ ရေဒါမာရေး ကခက်ခဲ ဖြစ်ခြင်း
၃။ လမ်းပန်းဆက်သွယ်ရေး ကခက်ခဲ ဖြစ်ခြင်း	၃။ လမ်းပန်းဆက်သွယ်ရေး ကခက်ခဲ ဖြစ်ခြင်း
၄။ ရေဒါမာရေး ကခက်ခဲ ဆေးပေးခံရ မရှိခြင်း	၄။ ဆိပ်ကမ်းတံတား ကခက်ခဲ ဖြစ်ခြင်း
၅။ သဘာဝဘေး ကန္တာရဝှမ်း ကန္တာရဝှမ်း နှင့် များစွာ ကပ်လျက် ရှိခြင်း	၅။ ကယုန်ကုန်ကြေး ကလေး နည်းပါး ဖြစ်ခြင်း
၆။ ကျေးရွာစားသုံးရန် မရှိခြင်း	၆။ ကျေးရွာ လမ်းပန်း ကခက်ခဲ ဖြစ်ခြင်း

ခ။ မျှော်မှန်းခြင်း - နောင်လာမည့် (၅) နှစ် အတွင်း ကျေးရွာဖွံ့ဖြိုးရေး မျှော်မှန်းလျာထားချက်များအား တင်ပြပါ။

အမျိုးသားအဖွဲ့မှ တင်ပြသောမျှော်မှန်းချက်များ	အမျိုးသမီးအဖွဲ့မှ တင်ပြသောမျှော်မှန်းချက်များ
၁။ ကျေးရွာဖွံ့ဖြိုးရေး နှင့် ကျေးရွာလမ်းဆက် ဆက်သွယ်ရေး ဖြစ်စေမည်။	၁။ ကျေးရွာ ဖွံ့ဖြိုးရေး နှင့် ကျေးရွာလမ်း ဆက်ဆံရေး ဖြစ်စေမည်။
၂။ သဘာဝဘေး ကန္တာရဝှမ်း ကန္တာရဝှမ်း များစွာ ကပ်လျက် ရှိခြင်း ဖြစ်စေမည်။	၂။ ရေလျှောက် မြေပြင် ဖြစ်စေရန် ရေလျှောက်မှု ဖြစ်စေမည်။
၃။ လမ်းပန်းဆက်သွယ်ရေး မရှိခြင်း ဖြစ်စေမည်။	၃။ ကျေးရွာလမ်းပန်း ဖြစ်စေရန် ဖြစ်စေမည်။
၄။ ရေလျှောက်မှု မရှိခြင်း ဖြစ်စေမည်။	၄။ ဆေးပေးခံရ မရှိခြင်း ဖြစ်စေမည်။
၅။ မြေပိုက်လျက် မရှိခြင်း ဖြစ်စေမည်။	၅။ ဆိပ်ကမ်း တံတား ကခက်ခဲ ဖြစ်စေမည်။
၆။ လမ်းပန်းဆက်သွယ်ရေး ကခက်ခဲ ဖြစ်စေမည်။	၆။ သဘာဝဘေး ကန္တာရဝှမ်း ကန္တာရဝှမ်း နှင့် များစွာ ကပ်လျက် ရှိခြင်း ဖြစ်စေမည်။

ဂ။ လူထုစီမံကိန်း၏ လာမည့် (၄) နှစ်အတွက် အကျုံးဝင်သော ဦးစားပေး ဖွံ့ဖြိုးတိုးတက်မှု လုပ်ငန်း အစီအစဉ်များအားဖော်ပြပါ။

အဆင့်	ကျေးရွာအတွက် ဦးစားပေး ဖွံ့ဖြိုးတိုးတက်မှု လုပ်ငန်းစဉ်များ	အဆိုပြုသူ (အမျိုးသား/အမျိုးသမီး/အမျိုးသား+အမျိုးသမီး)	ခန့်မှန်းကုန်ကျစရိတ်	အကျိုးခံစားခွင့်ရှိသူ ခန့်မှန်းခြေ အရေအတွက်
၁	ရွာတွင်းလမ်း	ကျေးရွာ + ကျေးရွာ		
၂	ရေလျှောက်မြေပြင်	ကျေးရွာ + ကျေးရွာ		
၃	ဆေးပေးခန်း	ကျေးရွာ + ကျေးရွာ		
၄	ကျေးရွာလမ်းပန်း	ကျေးရွာ + ကျေးရွာ		
၅	ဆိပ်ကမ်းတံတား	ကျေးရွာ		
၆	ကလေးပျော်ရွှင်ရေး	ကျေးရွာ		
၇	သဘာဝဘေး ကန္တာရဝှမ်း ကန္တာရဝှမ်း	ကျေးရွာ + ကျေးရွာ		

ဃ။ လူထုစီမံကိန်း၏ လာမည့်(၄)နှစ်အတွက် အကျိုးမဝင်သော ဦးစားပေး ဖွံ့ဖြိုးတိုးတက်မှု လုပ်ငန်း အစီအစဉ်များအားဖော်ပြပါ။

အဆင့်	ကျေးရွာအတွက် ဦးစားပေး ဖွံ့ဖြိုး တိုးတက်မှု လုပ်ငန်းစဉ်များ	အဆိုပြုသူ (အမျိုးသားများ/ အမျိုးသမီးများ/အမျိုးသား+ အမျိုးသမီး)	အခန်းကဏ္ဍ
၁			
၂			
၃			
၄			
၅			
၆			
၇			
၈			
၉			

ခေါင်းဆောင်၊ ကျေးရွာစီမံကိန်းအထောက်အကူပြုကော်မတီမှ အတည်ပြုသည်။

အမည် ဦးသိန်းစင်စို ----- လက်မှတ် [Signature] ----- နေ့.စွဲ ၂၃.၇.၂၀၁၇

ကျေးရွာဖွံ့ဖြိုးရေး ဦးစားပေး အစီအစဉ် (ပုံစံ ၈-၃)(ဒုတိယနစ်)

ပုံစံ - ၈ - ၃ ကျေးရွာဖွံ့ဖြိုးရေး ဦးစားပေးအစီအစဉ် (Form PC 3)

လမ်းညွှန်ချက်၊ အဆင့်(၃) ကျေးရွာမျှော်မှန်းချက်အစည်းအဝေး ပြီးဆုံးသောအခါ ကျေးရွာစီမံကိန်း အထောက်အကူပြု
 ကော်မတီသည် လူထုစည်းရုံးရေးမှူးအကူအညီဖြင့် ဤပုံစံကိုပြည့်စုံအောင် ပြည့်သွင်းရမည်။

လူထုစည်းရုံးရေးမှူး/ဝန်ထမ်း အမည် ဒေါ်ခိုင်စောမင်း

နေ့စွဲ 15-1-2018 စက်ဝန်းအား အမှတ်ခြစ်ပါ (✓) စက်ဝန်း(၁)
 ✓ စက်ဝန်း(၂) စက်ဝန်း(၃) စက်ဝန်း(၄)

ပြည်နယ်/တိုင်း မကွေး မြို့နယ် ငှက်ပျော ကျေးရွာအုပ်စု အနောက်ဘက် ကျေးရွာ ပျံ့ချိုကျွန်း

က။ အခက်အခဲအတားအဆီးများအားဆွေးနွေးခြင်း - ယခုလက်ရှိအခြေအနေတွင် ဤကျေးရွာဖွံ့ဖြိုးတိုးတက်ရေးအတွက် အဓိက အခက်အခဲအတားအဆီးများသည် မည်သည့်များဖြစ်ပါသနည်း။ (အမျိုးသား/သမီး အနည်းဆုံးအခက်အခဲ ၅ ခုစီဖော်ပြပါ)

အမျိုးသား အဖွဲ့မှ တင်ပြသောအခက်အခဲအတားအဆီးများ	အမျိုးသမီး အဖွဲ့မှ တင်ပြသောအခက်အခဲအတားအဆီးများ
၁ ကျေးရွာတွင် လမ်းမကောင်း စောစော	၁ ကျေးရွာတွင် လမ်းမကောင်း စောစော
၂ စေးပေးခန်း ကောက်ယူရာမှာ	၂ စေးပေးခန်း ကောက်ယူရာမှာ
၃ ကျေးရွာတွင် လမ်းမ	၃ ကျေးရွာတွင် လမ်းမ
၄ ရွာမှာ အစားအသောက်	၄ ရွာမှာ အစားအသောက်
၅ အိမ်အိမ်တို့ မကောင်း	၅ အိမ်အိမ်တို့ မကောင်း
၆ ရေကန် မရှိ	၆ ရေကန် မရှိ

ခ။ မျှော်မှန်းခြင်း - နောင်လာမည့် (၅) နှစ်အတွင်း ကျေးရွာဖွံ့ဖြိုးရေး မျှော်မှန်းချက်များအား တင်ပြပါ။

အမျိုးသားအဖွဲ့မှ တင်ပြသောမျှော်မှန်းချက်များ	အမျိုးသမီးအဖွဲ့မှ တင်ပြသောမျှော်မှန်းချက်များ
၁ ကျေးရွာတွင် လမ်းကောင်း	၁ ကျေးရွာတွင် လမ်းကောင်း
၂ စေးပေးခန်း	၂ စေးပေးခန်း
၃ ကျေးရွာတွင် လမ်းမ	၃ ကျေးရွာတွင် လမ်းမ
၄ ရွာမှာ အစားအသောက်	၄ ရွာမှာ အစားအသောက်
၅ အိမ်အိမ်တို့ ကောင်း	၅ အိမ်အိမ်တို့ ကောင်း
၆ ရေကန်	၆ ရေကန်

ဂ။ လူထုစီမံကိန်း၏ လာမည့် (၄) နှစ်အတွက် အကျုံးဝင်သော ဦးစားပေး ဖွံ့ဖြိုးတိုးတက်မှု လုပ်ငန်း အစီအစဉ်များအားဖော်ပြပါ။

အဆင့်	ကျေးရွာအတွက် ဦးစားပေး ဖွံ့ဖြိုးတိုးတက်မှု လုပ်ငန်းစဉ်များ	အဆိုပြုသူ (အမျိုးသားများ/ အမျိုးသမီးများ/အမျိုးသား+ အမျိုးသမီး)	ခန့်မှန်းကုန်ကျ ဝင်ရံ	အကျိုးခံစားခွင့်ရှိသူ ခန့်မှန်းခြေ အရေအတွက်
၁	ကျေးရွာတွင် လမ်း	အမျိုးသား + အမျိုးသမီး		746
၂	စေးပေးခန်း	"		
၃	အိမ် (လမ်းမ)	"		
၄	အိမ်အိမ်တို့	"		
၅	ရေကန်	"		
၆				

ဃ။ လူထုစီမံကိန်း၏ လာမည့် (၄) နှစ်အတွက် အကျုံးမဝင်သော ဦးစားပေး ဖွံ့ဖြိုးတိုးတက်မှု လုပ်ငန်း အစီအစဉ်များအားဖော်ပြပါ။

အဆင့်	ကျေးရွာအတွက် ဦးစားပေး ဖွံ့ဖြိုး တိုးတက်မှု လုပ်ငန်းစဉ်များ	အဆိုပြုသူ (အမျိုးသားများ/ အမျိုးသမီးများ/ အမျိုးသား+ အမျိုးသမီး)	အခန်းကဏ္ဍ
၁			
၂			
၃			
၄			
၅			
၆			
၇			
၈			

ခေါင်းဆောင်၊ ကျေးရွာစီမံကိန်းအထောက်အကူပြုကော်မတီမှ အတည်ပြုသည်။

အမည် ဒေါ်ခင်စု လက်မှတ် [Signature] နေ့စွဲ _____

ကျေးရွာဖွံ့ဖြိုးရေး ဦးစားပေး အစီအစဉ် (ပုံစံ ၈-၃)(တတိယနစ်)

ပုံစံ - ၈-၃ ကျေးရွာဖွံ့ဖြိုးရေး ဦးစားပေးအစီအစဉ် (Form PC 3)

လယ်ဉာဏ်ရှင် အဆင့်(၃)ကျေးရွာမှိုက်မှိုက်ရက်အစည်းအဝေးပြီးဆုံးသောအခါ ကျေးရွာစီမံကိန်း အထောက်အကူပြု ဝန်ထမ်းတို့သည် လူထုစည်းရုံးရေးမှူးအကူအညီဖြင့် ဤပုံစံကိုဖြည့်စုံအောင် ဖြည့်သွင်းရမည်။			
လူထုစည်းရုံးရေးမှူး/ဝန်ထမ်း အမည် - ဦးပင်ကျော်စွာ			
နေ့စွဲ 4. 10. 2018	စက်ဝန်းအား အမှတ်ခြစ်ပါ (✓) <input type="checkbox"/> စက်ဝန်း(၁) <input type="checkbox"/> စက်ဝန်း(၂) <input type="checkbox"/> စက်ဝန်း(၃) <input type="checkbox"/> စက်ဝန်း(၄)		
ပြည်နယ်/တိုင်း ဧရာဝတီ	ဦးနယ် ဗဟော	ကျေးရွာအုပ်စု သားပင်သေဇ	ကျေးရွာ ဦးပင်ကျော်စွာ

က။ အခက်အခဲအတားအဆီးများအားဆွေးနွေးခြင်း - ယခုလက်ရှိအခြေအနေတွင်ဤကျေးရွာဖွံ့ဖြိုးတိုးတက်ရေးအတွက် အဓိကအခက်အခဲအတားအဆီးများသည် မည်သည်များဖြစ်ပါသနည်း။ (အမျိုးသား/သမီး အနည်းဆုံးအခက်အခဲ ၅ ခုစီဖော်ပြပါ)

အုပ်စုခွဲဆွေးနွေးမှုများမှ တင်ပြသောအခက်အခဲအတားအဆီးများ	
စစ်ရာသီသောက်သုံးရေ ဖြစ်ရခြင်း	<input type="checkbox"/> ကျား <input type="checkbox"/> မကျား + မ
ပစ်ခတ်ဒဏ်ခံရခြင်း	<input type="checkbox"/> ကျား <input type="checkbox"/> မကျား + မ
ကျေးရွာအုပ်စုအား နှစ်စဉ်စစ်ဆေးခြင်း	<input type="checkbox"/> ကျား <input type="checkbox"/> မကျား + မ
ကျေးရွာအုပ်စုအား စစ်ဆေးခြင်း	<input type="checkbox"/> ကျား <input type="checkbox"/> မကျား + မ
ကျေးရွာအုပ်စုအား စစ်ဆေးခြင်း	<input type="checkbox"/> ကျား <input type="checkbox"/> မကျား + မ

ခ။ မှိုက်မှိုက်ခြင်း နောင်လာမည့် (၅) နှစ် အတွင်း ကျေးရွာဖွံ့ဖြိုးရေး မှိုက်မှိုက်လျာထားချက်များအား တင်ပြပါ။

အုပ်စုခွဲဆွေးနွေးမှုများမှ တင်ပြသောအခက်အခဲအတားအဆီးများ	
ကျေးရွာအုပ်စုအား စစ်ဆေးခြင်း	<input type="checkbox"/> ကျား <input type="checkbox"/> မကျား + မ
ကျေးရွာအုပ်စုအား စစ်ဆေးခြင်း	<input type="checkbox"/> ကျား <input type="checkbox"/> မကျား + မ
ကျေးရွာအုပ်စုအား စစ်ဆေးခြင်း	<input type="checkbox"/> ကျား <input type="checkbox"/> မကျား + မ
ကျေးရွာအုပ်စုအား စစ်ဆေးခြင်း	<input type="checkbox"/> ကျား <input type="checkbox"/> မကျား + မ

ပြန်လှူငွေအတွက် ဝန်ထမ်းများ၏ ဝန်ထမ်းအသွင်း အခင်းအကျဉ်းစာရင်း □ ကျား □မ □ကျား+မ

၀။ လူထုပံ့ပိုးကိန်း၏ လာမည့် (၄) နှစ်အတွက် အကျုံးဝင်သော ဦးစားပေး ဖွံ့ဖြိုးတိုးတက်မှု လုပ်ငန်း အစီအစဉ်များအားဖော်ပြပါ။

ဦးစားပေးအဆင့်	ကျေးရွာအတွက် ဦးစားပေး ဖွံ့ဖြိုးတိုးတက်မှု လုပ်ငန်းစဉ်များ	အဆိုပြုသူ(အမျိုးသားများ/ အမျိုးသမီးများ/အမျိုးသား +အမျိုးသမီး)	အခန်းကဏ္ဍ	ဦးစားပေးအဆင့် သတ်မှတ်ချက်	ခန့်မှန်း ကုန်ကျစရိတ်	အကျိုးခံစားခွင့်ရှိသူ ခန့်မှန်းခြေအရေအတွက်		
						ကျား	မ	ပေါင်း
၀	ပုသိမ်မြို့နယ်၊ ကျောက်ခဲ၊ ဇွန်မြို့နယ်	ကမ္ဘီ၊ သား + ကမ္ဘီ၊ သမီး	ပစ္စည်းအားပေးရေး	1	11123400	384	382	746
၂	ဌာနအတွက် အောက်ဖမ်း၊ မင်းဇော်	ကမ္ဘီ၊ သား	စီမံခန့်ခွဲရေး	2	20000000	384	382	746
၃	ဆေး၊ စောင့်ရှောက်ရေးအဖွဲ့	ကမ္ဘီ၊ သား + ကမ္ဘီ၊ သမီး	ကျန်းမာရေး	3	8000000	384	382	746
၄	ဆိပ်ခဲတံတား၊ ဘဏ္ဍာရေး	ကမ္ဘီ၊ သား + ကမ္ဘီ၊ သမီး	ပစ္စည်းအားပေးရေး	4	20000000	384	382	746
၅	ဓနပေးအဖွဲ့အစည်း	ကမ္ဘီ၊ သား + ကမ္ဘီ၊ သမီး	အချိန်နှင့် နှစ်ချေးငွေ	5	75000000	384	382	746

၀။ လူထုပံ့ပိုးကိန်း၏ လာမည့် (၄) နှစ်အတွက် အကျုံးဝင်သော ဦးစားပေး ဖွံ့ဖြိုးတိုးတက်မှု လုပ်ငန်း အစီအစဉ်များအားဖော်ပြပါ။

အဆင့်	ကျေးရွာအတွက် ဦးစားပေး ဖွံ့ဖြိုးတိုးတက်မှု လုပ်ငန်းစဉ်များ	အဆိုပြုသူ (အမျိုးသားများ/ အမျိုးသမီးများ/အမျိုးသား + အမျိုးသမီး)	အခန်းကဏ္ဍ
၀			
၂			
၃			
၄			
၅			

မင်းမောင်၊ ကျေးရွာပံ့ပိုးကိန်းအထောက်အကူပြုကော်မတီမှအတည်ပြုသည်။

အမည် မင်းမောင် လက်မှတ် [လက်မှတ်] နေ့စွဲ 4-10-2018

၁။ ကျေးရွာအုပ်စုစီမံကိန်းလုပ်ငန်းခွဲရွေးချယ်ခြင်း (ပုံစံ ၈-၄)(ပထမနှစ်)

၃ - ၈ - ၄ ကျေးရွာအုပ်စုစီမံကိန်းလုပ်ငန်းခွဲရွေးချယ်ခြင်းပုံစံ (Form PC 4)

လက်မှတ်ရေးထိုးရန်အတွက် စီမံကိန်းလုပ်ငန်းခွဲရွေးချယ်မှု အကျဉ်းချုပ်အကျဉ်းချုပ်စာရွက်တွင် ကျေးရွာအုပ်စု CF/TF ထံ အတည်အတည်ရယူ၍ ကျေးရွာအုပ်စုအတွက် လက်မှတ်ရေးထိုးပြီး အဆိုပါပုံစံအား ပြည့်စုံအောင်ဖြည့်သွင်းရမည်။ ပုံစံအား ပြည့်စုံစေရန်အတွက် မြို့တိုင်းစာရင်းဇယားတွင် TIC သို့မဟုတ် ရန်ကင်းအတွက် နောက်ဆက်တွဲအဖြစ် တားရန်မရမည်။ CF မှ ကျေးရွာအုပ်စုရွေးချယ်ခံရပြီးနောက် စီမံကိန်းလုပ်ငန်းခွဲရွေးချယ်ရာ အရက်အလက်များကို M15 သို့မဟုတ် သွင်းရမည်။ (ယခုနှစ် စီမံကိန်းလုပ်ငန်းခွဲ မလုပ်ကိုင်သော ကျေးရွာများ မပါဝင်ပါ။)

ကျေးရွာအုပ်စုစီမံကိန်းလုပ်ငန်းခွဲရွေးချယ်မှု ဘက် (CF) (၂၀၁၈-၂၀၁၉)
 နေ့စွဲ ၁၇. ၁. ၂၀၁၈
 ပြည်နယ်/တိုင်း ကျောက်စင်၊ မြန်မာ၊ ငွေတော် ကျေးရွာအုပ်စု ဘဏ္ဍာရေးဌာန

ကျေးရွာအမည်	ထောက်ပံ့မှုပမာဏ	အခြားအထောက်အပံ့	စီမံကိန်းတိုက်ရိုက်	အဆိုပြုစာရွက်ပြုစု	စီမံကိန်းတိုက်ရိုက်			စုစုပေါင်း
					စီမံကိန်းမှ ထည့်ဝင်မှု	ကျေးရွာမှ ထည့်ဝင်မှု	အခြားထည့်ဝင်မှု (ခေါ်ပြုပါ)	
သက္ကယ်သောဇ	၁၀၀၀၀	၁၀၀၀၀	၁၇၅၀	၂၅၅၀	၁၀၀၀၀	၁၀၀၀၀	၁၀,၀၀၀,၀၀၀	
အင်းကျေး	၁၀၀၀၀	၁၀၀၀၀	၆၇၀	၂၃၀	၉၄၅၀,၀၆၀	၉၄၅၀,၀၆၀	၉,၄၅၀,၀၆၀	
မော်ကျေး	၁၀၀၀၀	၁၀၀၀၀	၂၁၅	၂၅	၆,၅၀၀,၀၀၀	၆,၅၀၀,၀၀၀	၆,၅၀၀,၀၀၀	
လယ်တော	၁၀၀၀၀	၁၀၀၀၀	၆၂၈	၄၆၇	၉,၅၀၀,၀၀၀	၉,၅၀၀,၀၀၀	၉,၅၀၀,၀၀၀	
စိုးညိုကျေး	၁၀၀၀၀	၁၀၀၀၀	၃၇၂	၃၇၂	၉,၅၀၀,၀၀၀	၉,၅၀၀,၀၀၀	၉,၅၀၀,၀၀၀	

ရာထူး ကျေးရွာအုပ်စု စီ/ထောက်ကော်မတီ ဥက္ကဋ္ဌအမည်
 ဦးစောစော

လက်မှတ်
 [Signature]

ရက်စွဲ
 ၁၇.၁.၂၀၁၈

ပုံစံ - ၀ - ၄ တေးရွာအုပ်စုစီမံကိန်းလုပ်ငန်းခွဲရွေးချယ်ခြင်းပုံစံ (Form PC 4)

လက်ညှိုးနှိပ်ရက်၊ စီမံကိန်းလုပ်ငန်းခွဲရွေးချယ်မှုအခြေအနေအထားအရ တွင် တေးရွာအုပ်စုမှ CF/TFတို့၏ အကူအညီရယူ၍ တေးရွာအုပ်စုထောက်ပံ့ကော်မတီမှ လက်မှတ်ရေးထိုးပြီး အဆိုပါပုံစံအား ပြည့်စုံအောင်ဖြည့်သွင်းရမည်။ ဝန်ထမ်းအား ပြည့်စုံရာဖြည့်သွင်းပြီးပါက တေးရွာအုပ်စုဖွံ့ဖြိုးတိုးတက်ရေးစီမံခန့်ခွဲမှုဌာနတွင် T/FIC သို့ ပေးပို့ရန်အတွက် နောက်ဆက်တွဲအဖြစ် ထားရှိရမည်။ CF မှ တေးရွာအုပ်စုရွေးချယ်စီမံခန့်ခွဲရေးလုပ်ငန်းခွဲဆိုင်ရာ အချက်အလက်များကို M15 သို့ ထည့်သွင်းရမည်။ (ယခုမှန်ကန်သော စီမံကိန်းလုပ်ငန်းခွဲ မလုပ်ကိုင်သော တေးရွာများ မပါဝင်ပါ။)

တေးရွာအုပ်စုရွေးချယ်ရေး/ဝန်ထမ်းအမည် ဦး သက်စွန်း (CF)
 နေ့စွဲ 17.1.2018
 မြည်နှယ်/ထိုင်း ရောဝတီ မြို့နယ် ငယ်တော
 တော်ဝန်အားအမတ်ဖြစ်ပေးပါ (✓) မဲတော်ဝန်(၁) ✓ ကက်ဝန်း(၂) မဲတော်ဝန်း(၃) မဲတော်ဝန်း(၄)
 တေးရွာအုပ်စု အရွယ်အစား ၁၂၅၀၀၁၅၅၅

တေးရွာအမည်	ဆောင်ရွက်မည့် လုပ်ငန်းများ	အလင်းအတာ	ဝန်ထမ်း အတိုးပေးရန် ရှိမရှိများ	အဆိုပြုချက်		ဝန်ထမ်းကုန်ကျစရိတ်					
				အဆိုပြုချက်	အဆိုပြုချက်	စီမံကိန်းမှ ထည့်သွင်းမှု	တေးရွာမှ ထည့်သွင်းမှု	အခြားထည့်သွင်းမှု (ခေါ်ယူမှု)	အမည်/အဖွဲ့	စုစုပေါင်း	
မောင်စွန်း	အခြားအဖွဲ့များ	၁၅၀၀'	ကျား ၂၀၀ မ ၂၃၅	<input type="checkbox"/> ကျား <input type="checkbox"/> မ <input type="checkbox"/> ကျား+မ	<input type="checkbox"/> မ	၇၅၀၀၀၀၀					၇,၅၀၀,၀၀၀
မောင်လေး	အခြားအဖွဲ့များ	၅၀၀'	ကျား ၂၃၀ မ ၂၇၀	<input type="checkbox"/> ကျား <input type="checkbox"/> မ <input type="checkbox"/> ကျား+မ	<input type="checkbox"/> မ	၄,၀၀၀,၀၀၀					၄,၀၀၀,၀၀၀

ရာထူး: တေးရွာအုပ်စု ဝန်ထောက်ကော်မတီ ဥက္ကဋ္ဌအဖြစ်
 ဦးစောစော
 ၀၅.၁.၂၀၁၈

လက်မှတ်
 ရက်စွဲ
 ၁၇.၁.၂၀၁၈

ကျေးရွာအုပ်စုစီမံကိန်းလုပ်ငန်းခွဲရွေးချယ်ခြင်း (ပုံစံ ၈-၄) (ဒုတိယနှစ်)

ပုံစံ - ၈ - ၄ ကျေးရွာအုပ်စုစီမံကိန်းလုပ်ငန်းခွဲရွေးချယ်ခြင်းပုံစံ (Form PC 4)

လယ်ယာရှင်၊ စီမံကိန်းလုပ်ငန်းခွဲရွေးချယ်မှုအစည်းအဝေးပြီးနောက်တွင် ကျေးရွာအုပ်စု CF/TF တို့၏ အကူအညီရယူ၍ ကျေးရွာစီမံကိန်းကော်မတီမှ လက်မှတ်ရေးထိုးပြီး အဆိုပါပုံစံအား ပြည့်စုံအောင်ဖြည့်သွင်းရမည်။ ဤပုံစံအား ပြည့်စုံစွာဖြည့်သွင်းပြီးပါက ကျေးရွာအုပ်စုမှ မြို့တိုးတက်ရေးဦးစီးဌာနတွင် TPIC သို့ ယေပို့ရန်အတွက် နောက်ဆက်တွဲအဖြစ် တားရိုက်ရမည်။ CF မှ ကျေးရွာတစ်ရွာချင်းစီ၏ စီမံကိန်းလုပ်ငန်းခွဲဆိုင်ရာ အချက်အလက်များကို MIS သို့ ထည့်သွင်းရမည်။ (ယခုနှစ်စီမံကိန်းလုပ်ငန်းခွဲ မလုပ်ကိုင်သော ကျေးရွာများ မပါဝင်ပါ။)

ကျေးရွာဝယ်ယူရေး/ဝန်ထမ်းအမည် အိန်ဒရီ

နေ့စွဲ 24.2.2017

ပြည်နယ်/တိုင်း ဧရာဝတီ မြို့နယ် ငယ်တော

စက်ဝန်းအားအမှတ်ဖြစ်ပေးပါ။ (V) စက်ဝန်း (X) စက်ဝန်း (J) စက်ဝန်း (P) စက်ဝန်း (G)

ကျေးရွာအုပ်စု သက္ကလင်စောစောရွာ

ကျေးရွာအမည်	ဆောင်ရွက်မည့် လုပ်ငန်းများ	အတိုင်းအတာ	ခန့်မှန်း တိုက်ရိုက် အကျိုးခံစားခွင့် ရှိသူများ	အဆိုပြုတင်ပြသူ	စီမံကိန်းမှ ထည့်ဝင်မှု	ခန့်မှန်းကုန်ကျစရိတ်		စုစုပေါင်း
						ကျေးရွာမှ ထည့်ဝင်မှု	အခြားထည့်ဝင်မှု (ခေါ်မြဲပါ) ထည့်ဝင်ငွေ အမည်/အဖွဲ့	
သက္ကလင်စောစော	ဥပဒေရေးရာ (ဧရာဝတီ)	L = 1500' B = 12' H = 6'-5"	3588 ဦး	၀ ကျား ၀ မ အကျား+မ	95 သိန်း 9500000/			95 သိန်း
အုန်းချောင်း	ဥပဒေရေးရာ (ဧရာဝတီ)	L = 1655' B = 5400' H = 6"	1361 ဦး	၀ ကျား ၀ မ အကျား+မ	86 သိန်း 8600000/			86 သိန်း
ဒေသခံ	ဥပဒေရေးရာ (ဧရာဝတီ)	L = 3400' B = 9' H = 3'	884 ဦး	၀ ကျား ၀ မ အကျား+မ	75 သိန်း 7500000/			75 သိန်း
ဦးညိုကုန်း	ဥပဒေရေးရာ (ဧရာဝတီ)	L = 3000' B = 12' H = 6'-6"	746 ဦး	၀ ကျား ၀ မ အကျား+မ	95 သိန်း 9500000/			95 သိန်း
လယ်တော	ဥပဒေရေးရာ (ဧရာဝတီ)	L = 1500' B = 7' H = 1'-3"	1095 ဦး	၀ ကျား ၀ မ အကျား+မ	95 သိန်း 95000000			95 သိန်း

ရာထူး ကျေးရွာအုပ်စု စီမံကိန်းကော်မတီ ဥက္ကဋ္ဌအမည် ဦး ဒါဂမောင်

လက်မှတ် [Signature] ရက်စွဲ 24.2.2017

ပုံစံ - ၀ - ၄ ကျေးရွာအုပ်စုစီမံကိန်းလုပ်ငန်းခွဲရွေးချယ်ခြင်းပုံစံ (Form PC 4)

လမ်းညွှန်ချက်၊ စီမံကိန်းလုပ်ငန်းခွဲရွေးချယ်မှုအစည်းအဝေးပြီးနောက်တွင် ကျေးရွာအုပ်စုမှ CF/TF တို့၏ အကူအညီရယူ၍ ကျေးရွာစီထောက်ကော်မတီမှ လက်မှတ်ရေးထိုးပြီး အဆိုပါပုံစံအား ပြည့်စုံအောင်ပြည့်သွင်းရမည်။ ဤပုံစံအား ပြည့်စုံစွာပြည့်သွင်းပြီးပါက ကျေးရွာအုပ်စုမှ မြို့တိုးတက်ရေးစီမံချက်တွင် TPIC သို့ ပေးပို့ရန်အတွက် နောက်ဆက်တွဲအဖြစ် ထားရှိရမည်။ CF မှ ကျေးရွာတစ်ရွာချင်းစီ၏ စီမံကိန်းလုပ်ငန်းခွဲဆိုင်ရာ အချက်အလက်များကို MIS သို့ ထည့်သွင်းရမည်။ (ယခုနှစ်စီမံကိန်းလုပ်ငန်းခွဲ မလုပ်ကိုင်သော ကျေးရွာများ မပါဝင်ပါ။)

ကျေးရွာစုစီမံကိန်း/ဝန်ထမ်းအမည် အိမ်ခြံမြေ
 ဇွန်စွဲ 24.2.2017
 ပြည်နယ်/တိုင်း ဧရာဝတီ မြို့နယ် ယုစော စက်ဝန်းအားအမှတ်ပြင်ပေးပါ။ (V) စက်ဝန်း(၁) / စက်ဝန်း(၂) / စက်ဝန်း(၃) / စက်ဝန်း(၄)

ကျေးရွာအမည်	ဆောင်ရွက်မည့် လုပ်ငန်းများ	အတိုင်းအတာ	စီမံကိန်း အကျိုးခံစားခွင့် ရှိသူများ	အဆိုပြုတင်ပြသူ	စီမံကိန်းမှ ထည့်သွင်းမှု	ခန့်မှန်းကုန်ကျစရိတ်		စုစုပေါင်း
						ကျေးရွာမှ ထည့်သွင်းမှု	အခြားထည့်သွင်းမှု (ခေါ်မြဲပါ) ထည့်သွင်းမှု အမည်/အဖွဲ့	
စက်ကုန်း	၈၇ ချင်းဆက်လမ်း ရွာတွင်းကမ်း (ကျောက်ချောင်း)	L = 1940' B = 18' H = 0'-5"	445 ဦး	၀ ကျား ၀ မ ၂ ကျား + ၀	7000000			7000000
စောက်ခိုင်း (စော့ခိုင်း)	၈၈၅ ကျား၊ ၁၈၅ မ ရွာတွင်းကမ်း အိမ်အားစု	L = 2000' B = 12' H = 3'	884 ဦး	၀ ကျား ၀ မ ၂ ကျား + ၀	6000000			6000000
				၀ ကျား ၀ မ ၀ ကျား + ၀				
				၀ ကျား ၀ မ ၀ ကျား + ၀				
				၀ ကျား ၀ မ ၀ ကျား + ၀				

(Signature)
လက်မှတ်

ရာထူး ကျေးရွာအုပ်စု စီ/ထောက်ကော်မတီ ဥက္ကဋ္ဌအမည် ဦး နဂမ ဗမာ ရက်စွဲ 24.2.2017

ကျေးရွာအုပ်စုစီမံကိန်းလုပ်ငန်းခွဲရွေးချယ်ခြင်း (ပုံစံ ၈-၄)(တတိယနှစ်)

ပုံစံ - ၈ - ၄ ကျေးရွာအုပ်စုစီမံကိန်းလုပ်ငန်းခွဲရွေးချယ်ခြင်းပုံစံ (Form PC 4)

လမ်းညွှန်ချက်၊ စီမံကိန်းလုပ်ငန်းခွဲရွေးချယ်မှုအစည်းအဝေးပြီးနောက်တွင် ကျေးရွာအုပ်စု CF/TF တို့၏ အကူအညီရယူ၍ ကျေးရွာစီထောက်ကော်မတီမှ လက်မှတ်ရေးထိုးပြီး အဆိုပါပုံစံအား ပြည့်စုံအောင်ဖြည့်သွင်းရမည်။ ဤပုံစံအား ပြည့်စုံစွာဖြည့်သွင်းပြီးပါက ကျေးရွာအုပ်စုဖွံ့ဖြိုးတိုးတက်ရေးစီမံချက်တွင် TPIC သို့ ပေးပို့ရန်အတွက် နောက်ဆက်တွဲအဖြစ် ထားရှိရမည်။ CF မှ ကျေးရွာတစ်ရွာချင်းစီ၏ စီမံကိန်းလုပ်ငန်းခွဲဆိုင်ရာ အချက်အလက်များကို MIS သို့ ထည့်သွင်းရမည်။ (ယခုနှစ်စီမံကိန်းလုပ်ငန်းခွဲ မလုပ်ကိုင်သော ကျေးရွာများ မပါဝင်ပါ။)

ကျေးရွာစည်းရုံးရေးမှူး/ဝန်ထမ်းအမည် ဒေါ်ခင်အေး၊ ဦးမင်းကျော်စွာ

နေ့စွဲ 11.11.2018 စက်ဝန်းအားအမှတ်ခြစ်ပေးပါ။ (✓) ဝတ်ဝန်း(၁) ဝတ်ဝန်း(၂) အက်ဝန်း(၃) ဝတ်ဝန်း(၄)

ပြည်နယ်/တိုင်း ရေဝတီ၊ မြို့နယ် ပုဂံ ကျေးရွာအုပ်စု သက္ကယ်သောင်

ကျေးရွာအမည်	ဆောင်ရွက်မည့် လုပ်ငန်းများ	အတိုင်းအတာ	ခန့်မှန်း တိုက်ရိုက် အကျိုးခံစားခွင့် ရှိသူများ	အဆိုပြုတင်ပြသူ	ခန့်မှန်းကုန်ကျစရိတ်			
					စီမံကိန်းမှ ထည့်ဝင်မှု	ကျေးရွာမှ ထည့်ဝင်မှု	အခြားထည့်ဝင်မှု (ဖော်ပြပါ)	စုစုပေါင်း
သက္ကယ်သောင်	ကွန်ကရစ် လမ်း၊ ခင်း၊ ခြင်းလုပ်ငန်း	1100'x10x6"	1833	<input type="checkbox"/> ကျား <input type="checkbox"/> မ <input checked="" type="checkbox"/> ကျား+မ	17123400			17,123,400
ချင်းချောင်း	ကွန်ကရစ် အိုးလမ်း၊ ခင်း (2x3')x6" ခြင်းလုပ်ငန်း	1450'x	1361	<input type="checkbox"/> ကျား <input type="checkbox"/> မ	14423400			14,423,400

ဘဏ်လက်ကျန် => 1064335 / 148
 အသေးဝဲခွဲ 3% => 2400000 /

လယ်တော	အုတ်တောင် စမ်းကျောက် ခင်းခြင်းလုပ်ငန်း	1100'x8'x6'	1095	တူး+မ	11123400		11,123,400/
စိုက်ပျိုးရေး	အုတ်တောင် စမ်းကျောက် ခင်းခြင်းလုပ် ငန်း	890'x10'x6'	746	တူး မ တူး+မ	11123400		11,123,400/
သောင်လေး	ကွက်ကုန်း လမ်းခင်းခြင်း လုပ်ငန်း	850'x6'x6'	392	တူး မ တူး+မ	7623935		7,623,935/
စားစင်ခိုင်း	အုတ်တောင် စမ်းကျောက် ခင်းခြင်း လုပ်ငန်း	730'x10'x6'	370	တူး မ တူး+မ	9123400		9,123,400/

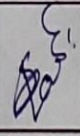
ရာထူး ကျေးရွာအုပ်စု ဝ/တောင်ဘက်မတီဥက္ကဋ္ဌ အမည် ဒေါ်စုံစုံဝင်း လက်မှတ်  ရက်စွဲ 11.11.18

စက်ကုန်:	သောက်သုံး ရေကန်ခြံစိုက် ရိုးကုန်ခြံ	390' x 310' x 6' 3"	✓ တူး+ ဝ	8123400/			8,234,000/
			□ တူး				
			□ ဝ				
			□ တူး+ ဝ				
			□ တူး				
			□ ဝ				
			□ တူး+ ဝ				
			□ တူး				
			□ ဝ				
			□ တူး+ ဝ				7,864,335/

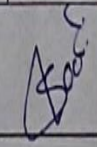
ရာထူး ကျေးဇူးတင်စာ ဝန်ထမ်းအဖွဲ့ဝင် အမည် ဒေါ်ခင်စုဝင်း လက်မှတ်  ရက်စွဲ 11.11.18

“ပထမ ခဏ္ဍိတ် ကခင်းကလေး နှစ်ကော်”

နေ့စဉ်ပေးခြင်း = ဖြိုခွဲချက်
 နေ့စဉ်အရည် = သတ္တဝါကလေး
 ကခင်းကလေး ဝင်ရောက်ခြင်း = ၁၅:၂၅ am
 ကခင်းကလေး ဖြိုခွဲချက် = ၁:၂၀ PM
 ကခင်းကလေး အားပြပေးခြင်း = နှစ်ကော် ဖြိုခွဲချက် စာအုပ်
 ရက်စွဲ = ၂၆.၅.၁၈

ကဏ္ဍကလေး “ ပထမ ခဏ္ဍိတ် ကခင်းကလေး အားပြပေးခြင်း
 ဖြိုခွဲချက် ပေးခြင်း ပထမ ခဏ္ဍိတ် ကခင်းကလေး

ဤ ဖြိုခွဲချက် ပေးခြင်း ကဏ္ဍကလေး သုံး ခဏ္ဍိတ် စာအုပ်များကို ကဏ္ဍကလေး
 ကျောင်းသား အားပြပေးခြင်း၊ ပထမ ခဏ္ဍိတ် ကခင်းကလေး (၁) ကျောင်းသား စာအုပ်
 ကဏ္ဍကလေး စာအုပ်နှင့် ကဏ္ဍကလေး စာအုပ် အားပြပေးခြင်း၊ ပထမ ခဏ္ဍိတ် ကခင်းကလေး ကို
 တစ်စောင်နှင့် တစ်စောင် သို့မဟုတ် တစ်စောင်နှင့် တစ်စောင် ရရှိရန် ကဏ္ဍကလေး
 ပေးခြင်း ဖြစ်သည်။ ကဏ္ဍကလေး ပေးခြင်း ပထမ ခဏ္ဍိတ် ကခင်းကလေး ဖြစ်သည်။
 နှစ်ကော် ဖြိုခွဲချက် စာအုပ် ပေးခြင်း ဖြစ်သည်။ ကဏ္ဍကလေး ဖြစ်သည်။
 ကဏ္ဍကလေး စာအုပ်နှင့် ကဏ္ဍကလေး စာအုပ် တစ်စောင်နှင့် တစ်စောင် ပေးခြင်း ပြီးရင်
 ကဏ္ဍကလေး စာအုပ်နှင့် ကဏ္ဍကလေး စာအုပ် တစ်စောင်နှင့် တစ်စောင် ပေးခြင်း ပြီးရင်
 ကဏ္ဍကလေး စာအုပ်နှင့် ကဏ္ဍကလေး စာအုပ် တစ်စောင်နှင့် တစ်စောင် ပေးခြင်း ပြီးရင်
 ကဏ္ဍကလေး စာအုပ်နှင့် ကဏ္ဍကလေး စာအုပ် တစ်စောင်နှင့် တစ်စောင် ပေးခြင်း ပြီးရင်
 ကဏ္ဍကလေး စာအုပ်နှင့် ကဏ္ဍကလေး စာအုပ် တစ်စောင်နှင့် တစ်စောင် ပေးခြင်း ပြီးရင်

၅၄၆၆၆၆၆၆, ပါသည့် ကစီကစီ (၅) ကျ လူထုကလေး ပါဝင်စွာ လူထုဆန္ဒ
ပြုပေးကာ နိုင်ငံတော်အဖွဲ့အစည်း ပါသည့် ကစီကစီ (၆) ကျ စေတနာ
အဖွဲ့အစည်း (၆) ကျ ကိုယ်တိုင် ဖွဲ့စည်းပေးခဲ့ကြောင်း ပါသည့် တစ်စောင်
သို့မဟုတ် သဘောတူညီချက်ကို မိမိတို့က သဘောတူဆုံးဖြတ်ပြီးပါသည့်
ကစီကစီ (၇) ကျ တစ်စောင်သာ သို့မဟုတ် ကို (၃) ခု ဖြစ်ကစားကစား
ကစား ချုပ်ပြောကြားကာ နေ့၊ နံနက်၊ နေ့လယ်၊ နေ့ည တစ်နေ့လုံး
ဖွဲ့ကစားကစား တစ်စောင် တစ်စောင် ပေါ်၍ ပြောကြားကာ ကျွန်ုပ်တို့
က ပြောကြား ဖြစ် ကစားကစား ကို ကော်မတီက လုပ်ဆောင်ပါသည့်

“ နှိပ်ယာအကြိမ် ကဆုန်ကလေး ”

- ကျေးဇူး = နှိပ်ယာ
- ကျေးဇူးကုန်ခွ = သနားခံရ
- ခေတ်ဆို = 12:00 နာရီ
- အိမ်ဆို = 4:00 နာရီ
- ဇနီး = နှိပ်ယာ၊ ကျေးဇူး၊ ဆုန်၊ ဆုန်၊ ဆုန်
- ရက်စွဲ = 4.10.2018

ကလေးကလေး - “ နှိပ်ယာအကြိမ် ကဆုန်ကလေး၊ ပြုလုပ်ခြင်း ”

နှိပ်ယာအကြိမ် အဆင့်အတန်းကို အစီအစဉ် (၅) နှစ်ခွဲ၊ နှစ်ပေါင်းပါသည်။

- အစီအစဉ် (၁) နှစ်ခွဲ၊ နှိပ်ယာအကြိမ် နှစ်ပေါင်းပါသည်။
- အစီအစဉ် (၂) နှစ်ခွဲ၊ အမျိုးမျိုး၊ များပြားပြား နှစ်ပေါင်းပါသည်။
- တစ်ပြိုင်ပါသည်။ အမျိုးမျိုး၊ များပြားပြား နှစ်ပေါင်းပါသည်။
- အစီအစဉ် (၃) နှစ်ခွဲ၊ အမျိုးမျိုး၊ များပြားပြား နှစ်ပေါင်းပါသည်။
- အစီအစဉ် (၄) နှစ်ခွဲ၊ အမျိုးမျိုး၊ များပြားပြား နှစ်ပေါင်းပါသည်။
- အစီအစဉ် (၅) နှစ်ခွဲ၊ အမျိုးမျိုး၊ များပြားပြား နှစ်ပေါင်းပါသည်။

အစီအစဉ် (၅) နှစ်ခွဲ၊ အမျိုးမျိုး၊ များပြားပြား နှစ်ပေါင်းပါသည်။

အစီအစဉ် (၅) နှစ်ခွဲ၊ အမျိုးမျိုး၊ များပြားပြား နှစ်ပေါင်းပါသည်။

အစီအစဉ် (၅) နှစ်ခွဲ၊ အမျိုးမျိုး၊ များပြားပြား နှစ်ပေါင်းပါသည်။

အစီအစဉ် (၅) နှစ်ခွဲ၊ အမျိုးမျိုး၊ များပြားပြား နှစ်ပေါင်းပါသည်။

အစီအစဉ် (၅) နှစ်ခွဲ၊ အမျိုးမျိုး၊ များပြားပြား နှစ်ပေါင်းပါသည်။

အစီအစဉ် (၅) နှစ်ခွဲ၊ အမျိုးမျိုး၊ များပြားပြား နှစ်ပေါင်းပါသည်။

အစီအစဉ် (၅) နှစ်ခွဲ၊ အမျိုးမျိုး၊ များပြားပြား နှစ်ပေါင်းပါသည်။

အစီအစဉ် (၅) နှစ်ခွဲ၊ အမျိုးမျိုး၊ များပြားပြား နှစ်ပေါင်းပါသည်။

၁၄။ ကဏ္ဍအလိုက် ဖွံ့ဖြိုးရေး ဦးစားပေးလုပ်ငန်းများ

ဖိုးခင်ကျော်

ခေ့ကင်ဆက်လွှဲ(၄) မြားနားမသာအပိုင်များအတွက် ဦးစားပေးဖွံ့ဖြိုးရေးလုပ်ငန်းစဉ်
 အနက်ချုပ်
 မူရင်းသည်အား VPSIC သွင်တားရှိရပါမည်အခြားဌာနများနှင့် ညှိနှိုင်းရန်အတွက် မိတ္ထီနား၊ TPIC သို့ရှိရပါမည်။ MIS data အနေဖြင့်
 သွင်းရန် မလိုအပ်ပါ။

	အဆင့်	လုပ်ငန်း	မည်သူဦးစားပေးလဲ	ကျေးဇူးပြုတာဝန်ခံသူ (သို့) အုပ်စု	ပြင်ပမှမည်သူ ထောက်ပံ့ မလဲ
အထိမ်းအမှတ်အောက်တို	၀	စာအုပ်စာတမ်း စီစဉ် အောက်ခြေ	<input checked="" type="checkbox"/> မ <input checked="" type="checkbox"/> ကျား	ကော်မတီ	-
	၂		<input type="checkbox"/> မ <input type="checkbox"/> ကျား		
	၃		<input type="checkbox"/> မ <input type="checkbox"/> ကျား		
	၄	ဆိပ်ခွဲစာတမ်း အောက်ခြေ	<input checked="" type="checkbox"/> မ <input checked="" type="checkbox"/> ကျား	ကော်မတီ	-
	၅		<input type="checkbox"/> မ <input type="checkbox"/> ကျား		
အသားတုံးပေးအောက်တို	၀		<input type="checkbox"/> မ <input type="checkbox"/> ကျား		
	၂		<input type="checkbox"/> မ <input type="checkbox"/> ကျား		
	၃		<input type="checkbox"/> မ <input type="checkbox"/> ကျား		
	၄		<input type="checkbox"/> မ <input type="checkbox"/> ကျား		
	၅		<input type="checkbox"/> မ <input type="checkbox"/> ကျား		
ကျန်းမာရေးနှင့် အာဟာရ	၀		<input type="checkbox"/> မ <input type="checkbox"/> ကျား		
	၂		<input type="checkbox"/> မ <input type="checkbox"/> ကျား		
	၃	အေးပေးဆေးကုရေး ဌာန	<input type="checkbox"/> မ <input type="checkbox"/> ကျား	ကော်မတီ	-
	၄		<input type="checkbox"/> မ <input type="checkbox"/> ကျား		
	၅	ကျန်းမာရေး ဌာန	<input checked="" type="checkbox"/> မ <input checked="" type="checkbox"/> ကျား	ကော်မတီ	-
ထည့်သွင်း	၀		<input type="checkbox"/> မ <input type="checkbox"/> ကျား		
	၂		<input type="checkbox"/> မ <input type="checkbox"/> ကျား		
	၃		<input type="checkbox"/> မ <input type="checkbox"/> ကျား		

അളവുകൾ	9		<input type="checkbox"/> 0 <input type="checkbox"/> തുല്യം		
	8		<input type="checkbox"/> 0 <input type="checkbox"/> തുല്യം		
	7		<input type="checkbox"/> 0 <input type="checkbox"/> തുല്യം		
	6	ഗുണകങ്ങളുടെ സംഖ്യ	<input type="checkbox"/> 0 <input checked="" type="checkbox"/> തുല്യം	അനുപാതം	-
	5		<input type="checkbox"/> 0 <input type="checkbox"/> തുല്യം		
	4		<input type="checkbox"/> 0 <input type="checkbox"/> തുല്യം		
	3		<input type="checkbox"/> 0 <input type="checkbox"/> തുല്യം		
	2		<input type="checkbox"/> 0 <input type="checkbox"/> തുല്യം		

၁၅။ VDP အရည်အသွေးထိန်းချုပ်မှု

ထိန်းချုပ်သူ-	ရက်စွဲ-	ရွာ-	VDP ရက်စွဲ
		မြို့နယ်	ကျေးရွာအုပ်စု

VDP စာရွက်စာတမ်းပြီးဆုံးမှုကို စစ်ဆေးပါ။ (OM အရ)

- မျက်နှာပုံ (အပုံ)
- မာတိကာ
- ကျေးရွာအခြေခံ (data)
- PSA အကျဉ်းချုပ်နှင့် PRA လုပ်ငန်းစဉ်
- အမျိုးသားအမျိုးသမီး အဖွဲ့များ၏ အခက်အခဲများ
- ကျေးရွာမျှော်မှန်းချက် (ဆွေးနွေးချက် ရလဒ်)
- အမျိုးသား၊ အမျိုးသမီးအဖွဲ့များ သဘောတူထားသည့် (၄) နှစ်အတွက် ဦးစားပေး လုပ်ငန်းများ စာရင်း (အခြေခံ အဆောက်အအုံ၊ အသက်မွေးမှု၊ ပညာရေး၊ လူမှုရေးထိန်းသိမ်းမှု၊)

နောက်ဆက်တွဲများ

- လူမှုရေးအကဲဖြတ်မှု၊ စာရွက်စာတမ်း၊ ဓါတ်ပုံနှင့် PRA လုပ်ငန်းစဉ်၊ မြေပုံများပါရမည်၊ စည်းစိမ်ပိုင်ဆိုင်မှု အဆင့်၊ Venn ပုံ.....
- ကျေးရွာစီမံကိန်း ရေးဆွဲရေး အစည်းအဝေးမှတ်တမ်း မိတ္တူ
- ကျေးရွာ၏ အချက်အလက် (PC 1 ပုံစံ)
- ကျေးရွာမျှော်မှန်းချက်

(၂) လူမှုရေးအကဲဖြတ်မှုအရည်အသွေးနှင့် (VDP စစ်ဆေးပါ)

- VDP တွင် ပါဝင်သော ဦးရေ (အမျိုးသားအမျိုးသမီး)
- လူမှုရေးအကဲဖြတ်မှုအရည်အသွေးနှင့် VDP အတွက် ရက်ပေါင်း
- PRA အသုံးပြုမှုအရည်အတွက်
- ပါဝင်သောဦးရေနှင့် လုပ်ငန်းများ မှတ်တမ်းတင်ခြင်း (အစည်းအဝေးမှတ်တမ်း၊ ဓါတ်ပုံ၊ တိုင်းရင်းသားအနည်းစုနှင့် ထိခက်လွယ်သောအဖွဲ့များ၊)
 - အလွန်ကောင်
 - ကောင်း
 - ညံ့
- လုပ်ငန်းများမှတ်တမ်းတင်ခြင်းနှင့် အမျိုးသမီးအဖွဲ့အစည်း၏ ရလဒ်အား ခွဲခြားပေးထားသလား၊
 - ရှိ
 - မရှိ
- စီမံကိန်း အရေအတွက် (အမျိုးသား၊ အမျိုးသမီးရွေးချယ်မှုအရေအတွက်)

PRA နှင့်သက်ဆိုင်သော အခြားစီမံကိန်းအရေအတွက် (အမျိုးသားအမျိုးသမီးရွေးချယ်မှုအရေအတွက်)