

ပြည်ထောင်စုသမ္မတမြန်မာနိုင်ငံတော်အစိုးရ
စိုက်ပျိုးရေး၊ မွေးမြူရေးနှင့် ဆည်မြောင်းဝန်ကြီးဌာန
ကျေးလက်ဒေသဖွံ့ဖြိုးတိုးတက်ရေးဦးစီးဌာန
ငပုတောမြို့နယ်



လူထုပဟိုပြုစီမံကိန်း
National Community Driven Development Project
(NCDDP)



ကျေးရွာဖွံ့ဖြိုးရေးအစီအစဉ်
Village Development Plan (VDP)

ဖိုကုန်းကျေးရွာ၊ ရေကျော်ကြီးကျေးရွာအုပ်စု

မာတိကာ

စဉ်	အကြောင်းအရာ	စာမျက်နှာ
၁	မြို့နယ်မြေပုံ	၁
၂	ကျေးရွာအုပ်စုမြေပုံ	၂
၃	ကျေးရွာအုပ်စုတွင် ပါဝင်သောကျေးရွာများစာရင်း	၂
၄	ကျေးရွာသမိုင်းကြောင်းအကျဉ်းချုပ်	၃
၅	လူထုပူးပေါင်းပါဝင်သော ဆန်းစစ်ခြင်းနှင့် အကဲဖြတ်ခြင်း လုပ်ငန်းစဉ် PRA/PSA အကျဉ်းချုပ်ဇယား	၄
၆	ကျေးရွာဖွံ့ဖြိုးရေးအစီအစဉ်အတွက်အသုံးပြုခဲ့သော PRA tools များနှင့် တစ်ခုချင်းစီအတွက် သုံးသပ်ချက်များ	၄
၇	ကျေးရွာကော်မတီရွေးချယ်ခြင်းနှင့် ကျေးရွာဖွံ့ဖြိုးရေးအစီအစဉ် ဆောင်ရွက်မှုမှတ်တမ်းခါတ်ပုံများ	၁၆
၈	ကျေးရွာစီမံကိန်းအထောက်အကူပြုကော်မတီဝင်များစာရင်း	၁၇
၉	ကျေးရွာအခြေခံအချက်အလက်များ (ပုံစံ ၈ - ၁)	၁၈
၁၀	စီမံကိန်းစက်ဝန်းအချိန်ဇယား (ပုံစံ ၈-၂)	၂၇
၁၁	ကျေးရွာဖွံ့ဖြိုးရေး ဦးစားပေး အစီအစဉ် (ပုံစံ ၈-၃)	၃၂
၁၂	အစည်းအဝေးမှတ်တမ်းများ	၃၆
၁၃	ကဏ္ဍအလိုက် ဖွံ့ဖြိုးရေး ဦးစားပေးလုပ်ငန်းများ	၃၉

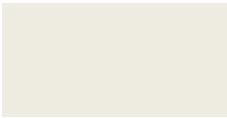

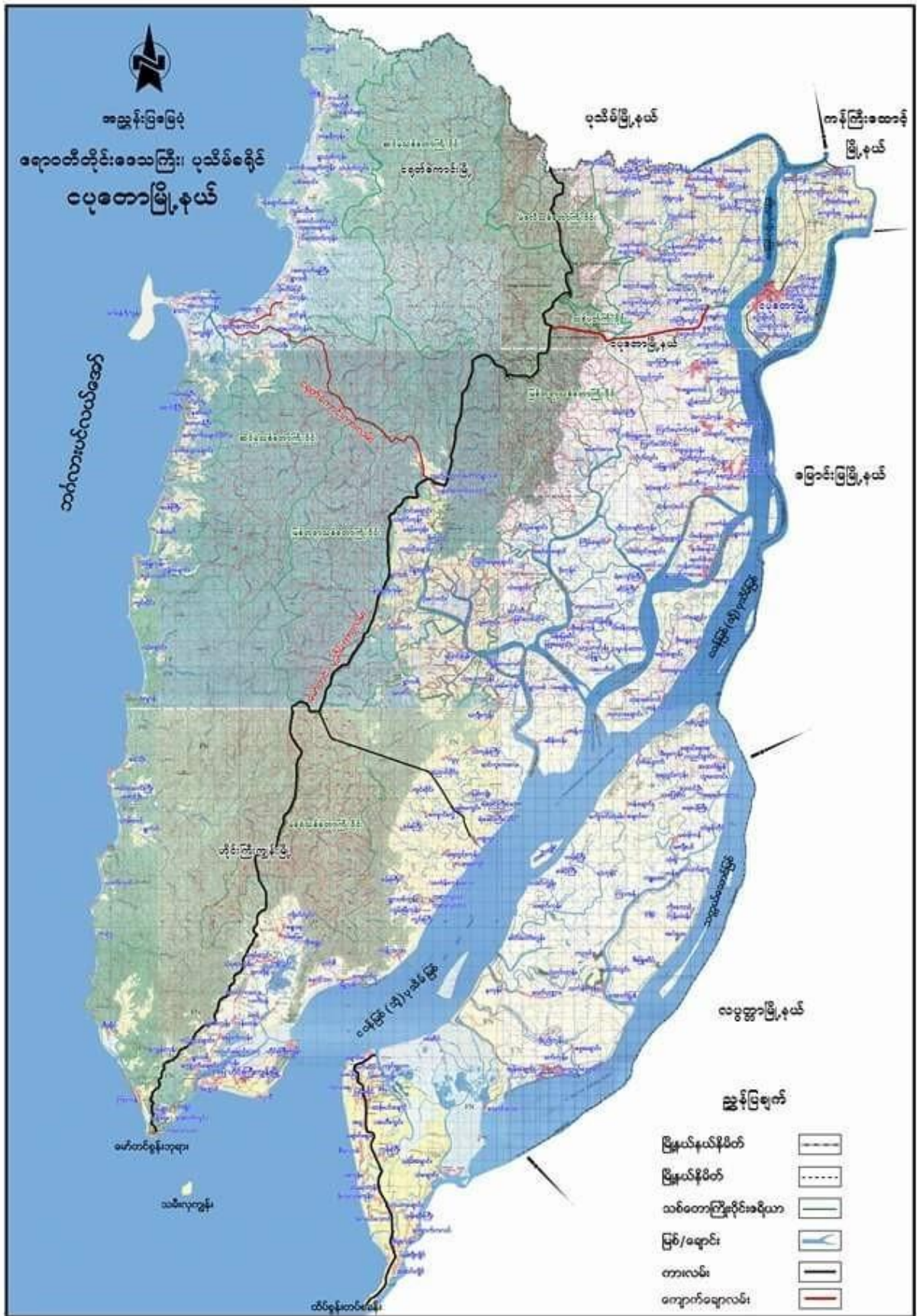

၂။ ကျေးရွာအုပ်စုမြေပုံ

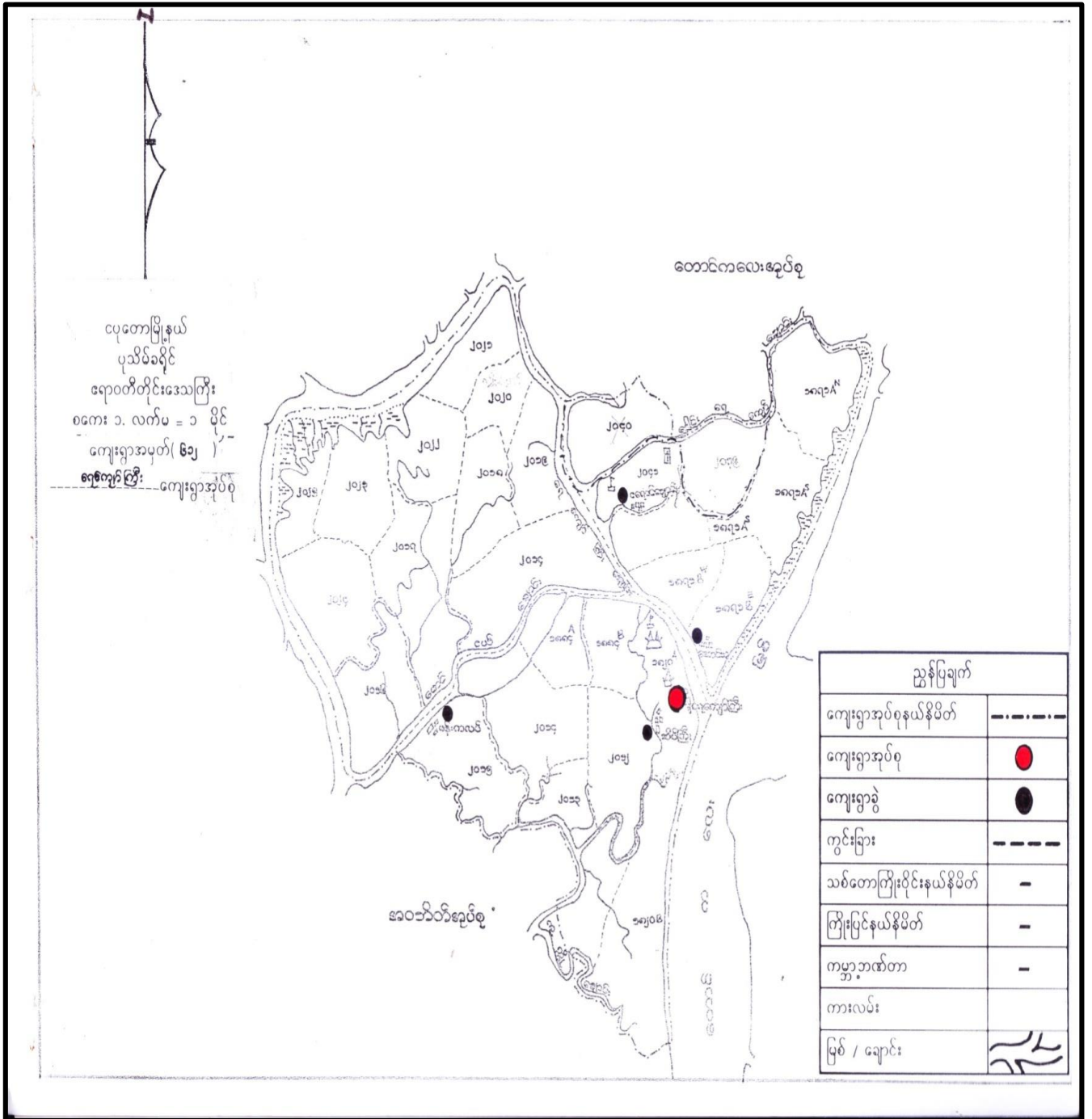

၃။ ကျေးရွာအုပ်စုအတွင်းပါဝင်သောကျေးရွာများစာရင်း

- | | | | | |
|---------------|---------------|------------------|---------------|-------------------|
| ၁-ရေကျော်ကြီး | ၃-အောင်ဘ | ၅-ဒရယ်ရောင်း | ၇-မန်းကလပ် | ၉-ဖိုကုန်း |
| ၂-ဆိတ်ကြီး | ၄-ငါးဒန်တန်ရာ | ၆-ငါးရောင်ရောင်း | ၈-ကြိမ်ရောင်း | ၁၀-ကုက္ကိုလ်တောင် |

ဖိုလှော်ကျေးရွာ သမိုင်းကြောင်း

ဖိုလှော်ကျေးရွာဟု ခေါ်တွင်ပြီးနောက် နေရာအရပ်အရပ်မှာ ဖိုလှော်ကျေးကို တွေ့ရသည့် ဖိုလှော်ကျေးရွာအရပ်အရပ်မှာ ဖိုလှော်ကျေးဟု ခေါ်တွင်ကြသည်။ ဖိုလှော်ကျေးရွာသည် ယခင်က နေရာအရပ်အရပ်မှာ နေထိုင်ရာ ဖိုလှော်ကျေးရွာဟု ခေါ်တွင်ခဲ့ပြီး နောင်တွင် ဖိုလှော်ကျေးဟု ခေါ်တွင်ခဲ့သည်။ နောင်တွင် ဖိုလှော်ကျေးဟု ခေါ်တွင်ခဲ့ပြီး နောင်တွင် ဖိုလှော်ကျေးဟု ခေါ်တွင်ခဲ့သည်။

ဒို့လှော်ကျေး၊ ဒို့လှော်ကျေး၊ ဒို့လှော်ကျေး၊ ဒို့လှော်ကျေးဟု ခေါ်တွင်ခဲ့ပြီး နောင်တွင် ဖိုလှော်ကျေးဟု ခေါ်တွင်ခဲ့သည်။ နောင်တွင် ဖိုလှော်ကျေးဟု ခေါ်တွင်ခဲ့ပြီး နောင်တွင် ဖိုလှော်ကျေးဟု ခေါ်တွင်ခဲ့သည်။

ဖိုလှော်ကျေးရွာသည် နေရာအရပ်အရပ်မှာ နေထိုင်ရာ ဖိုလှော်ကျေးရွာဟု ခေါ်တွင်ခဲ့ပြီး နောင်တွင် ဖိုလှော်ကျေးဟု ခေါ်တွင်ခဲ့သည်။ နောင်တွင် ဖိုလှော်ကျေးဟု ခေါ်တွင်ခဲ့ပြီး နောင်တွင် ဖိုလှော်ကျေးဟု ခေါ်တွင်ခဲ့သည်။

၅။ လူထုပူးပေါင်းပါဝင်သောဆန်းစစ်ခြင်းနှင့်အကဲဖြတ်ခြင်းလုပ်ငန်းစဉ် PRA/PSA အကျဉ်းချုပ်ဇယား

စဉ်	အသုံးပြုခဲ့သော PRA Tools များ	ကျား	မ
၁	ကျေးရွာအရင်းမြစ်ပြမြေပုံ (Social Map)	၆	၅
၂	ရာသီခွင်ပြပုံကွဲဒီဇို (Seasonal Clender)	၆	၄
၃	ဥစ္စာနေကြွယ်ဝမှုဦးစားပေးအဆင့်သတ်မှတ်ခြင်း (Wealth Ranking)	၄	၅
၄	ကျားမပင့်ကူအိမ်သုံးသပ်ခြင်း (Cob Web)	၄	၅
၅	အရင်းအမြစ်အသုံးချမှုဖော်ထုတ်ခြင်းဇယား (Asset Mapping)	၆	၅
၆	အဖွဲ့အစည်းချိတ်ဆက်မှုမြေပုံ (Veen diagram)	၅	၆

၆။ ကျေးရွာဖွံ့ဖြိုးရေးအစီအစဉ်အတွက်အသုံးပြုခဲ့သော PRA tools များနှင့်တစ်ခုချင်းစီအတွက်သုံးသပ်ချက်များ

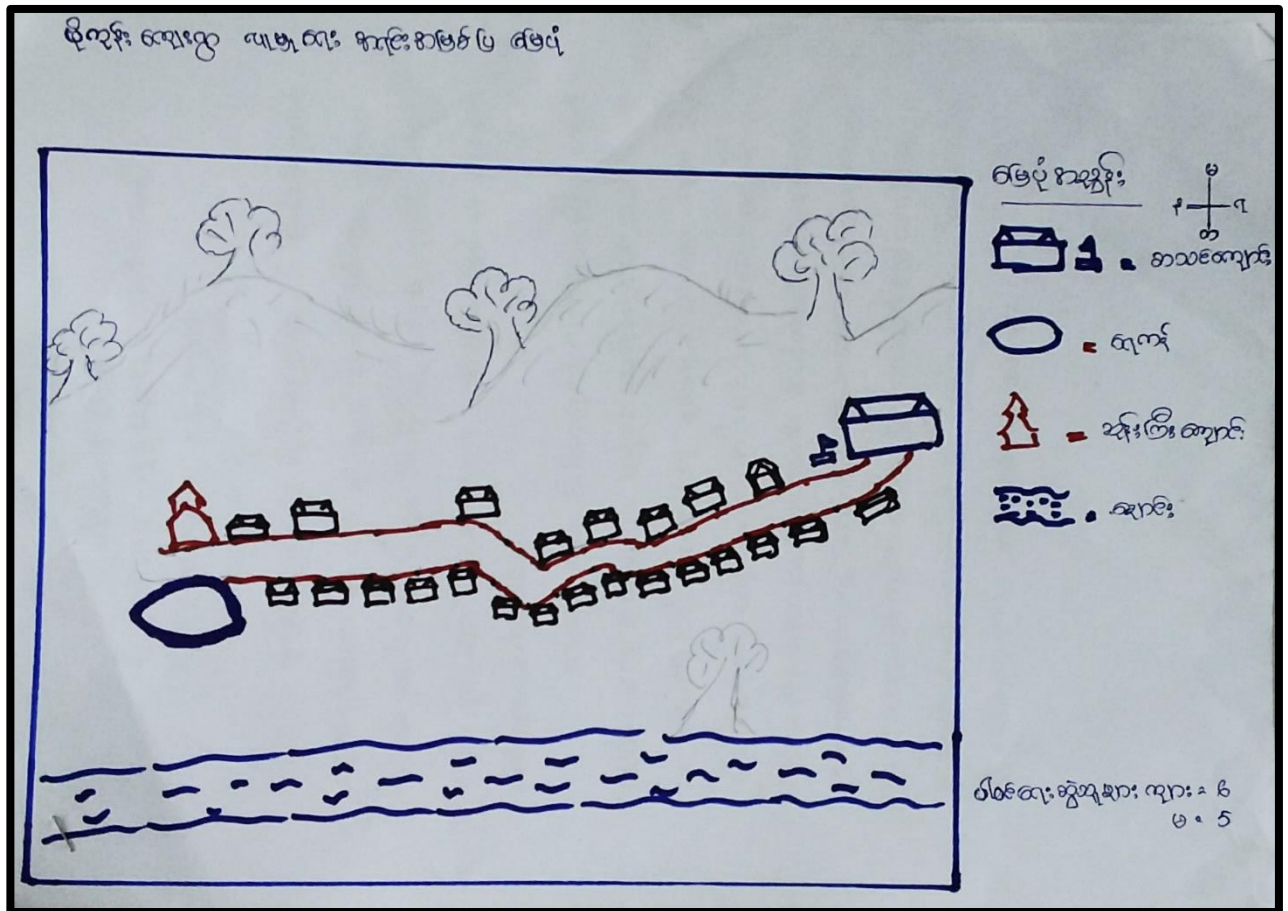

ပါဝင်ဆွေးနွေးသူဦးရေ

ကျား - ၆

မ - ၅

ဗိုလ်တန်းတန်းစား ယုဒဆေးကင်းရေးအဖွဲ့အစည်း
ရွေးချယ်ခြင်း နှင့် ဆန်းစစ်ခြင်း

ဗိုလ်တန်းတန်းစားတွင် ရေထိုင်ယုဒဆေးကင်းရေး အသက်မွေးဝမ်း
ကျွေးကမ်းမှုများမှာ ဤ ယုဒဆေးကင်းရေး အဖွဲ့အစည်း သာ ဖြစ်သည်။ ယုဒဆေး
ကင်းရေး ဌာနပါးလာပြီး ရေထိုင်ယုဒဆေးကင်းရေး ဗိုလ်တန်းစားမှ ရွေးချယ်
သည်။ ယုဒဆေးကင်းရေး (၅) နှစ် အတွင်း ယုဒဆေးကင်းရေး နှင့် ရေထိုင်
ဆေးကင်းရေး ဌာနပါးလာသည်။

ယုဒဆေးကင်းရေး အဖွဲ့အစည်းကို ရွေးချယ်ရာတွင် အသက်မွေးဝမ်း
ကျွေးကမ်းမှုများကို ရေထိုင်ယုဒဆေးကင်းရေး အဖွဲ့အစည်းက ကျွမ်းကျင်
ကျွမ်းကျင်မှုများကို စိစစ်စစ်ဆေးပြီး ယုဒဆေးကင်းရေး အဖွဲ့အစည်းအတွင်း
ကျွမ်းကျင်မှုများကို စိစစ်စစ်ဆေးပြီး ရွေးချယ်သည်။ ယုဒဆေးကင်းရေး
အဖွဲ့အစည်းကို ရွေးချယ်ရာတွင် အသက်မွေးဝမ်းကျွေးကမ်းမှုများကို
စိစစ်စစ်ဆေးပြီး ရွေးချယ်သည်။

- ၁။ ယုဒဆေးကင်းရေး အဖွဲ့အစည်း
- ၂။ ယုဒဆေးကင်းရေး အဖွဲ့အစည်း
- ၃။ ယုဒဆေးကင်းရေး အဖွဲ့အစည်း
- ၄။ ယုဒဆေးကင်းရေး အဖွဲ့အစည်း
- ၅။ ယုဒဆေးကင်းရေး အဖွဲ့အစည်း
- ၆။ ယုဒဆေးကင်းရေး အဖွဲ့အစည်း
- ၇။ ယုဒဆေးကင်းရေး အဖွဲ့အစည်း
- ၈။ ယုဒဆေးကင်းရေး အဖွဲ့အစည်း

ထိုတိုင်းကျေးဇူး ဂုဏ်တို့ဖြင့်

ဆွေးနွေး ဖြေ နှင့် ဆုံးမိ ဖြေ

ထိုတိုင်း ကျေးဇူး ဖြစ်ပျက်မှုများ နှင့် လုပ်ငန်း နှင့် လုပ်ငန်း
ဖြင့် တစ်နှစ် တာ ငှာပွဲ စား စားကိုင်စားကိုင်၊ စီးကုသီတို့ ပိုမို ဖြေ
ငြိစေရန်။ လုပ်ငန်းလုပ်ငန်း နှင့် ဖြေ နှင့် ဆုံးမိ ဖြေ နှင့် ဆုံးမိ ဖြေ
လုပ်ငန်းလုပ်ငန်း လို ပြီး ဆုံး စောင့် ဆောင်ရွက်သည်။ ထိုတိုင်းကျေးဇူး တွင်
သောကံ နှင့် ဆေးကု ပါ ကံ ငြိစေရန်။ စီးကုသီတို့ ဆိုးရွားပြုမိသော
စိုးရိမ်စိတ်ကို ဖြေ နှင့် ဆုံးမိ ဖြေ နှင့် ဆုံးမိ ဖြေ နှင့် ဆုံးမိ ဖြေ
ဖြေကံ သည်။ လုပ်ငန်းလုပ်ငန်း နှင့် ဆုံးမိ ဖြေ နှင့် ဆုံးမိ ဖြေ
လုပ်ငန်းလုပ်ငန်း

ထိုတိုင်းကျေးဇူး ဖြစ်ပျက်မှုများ နှင့် လုပ်ငန်း နှင့် လုပ်ငန်း
သောကံ နှင့် ဆေးကု ပါ ကံ ငြိစေရန်။ စီးကုသီတို့ ဆိုးရွားပြုမိသော
စိုးရိမ်စိတ်ကို ဖြေ နှင့် ဆုံးမိ ဖြေ နှင့် ဆုံးမိ ဖြေ နှင့် ဆုံးမိ ဖြေ
ဖြေကံ သည်။ လုပ်ငန်းလုပ်ငန်း နှင့် ဆုံးမိ ဖြေ နှင့် ဆုံးမိ ဖြေ
လုပ်ငန်းလုပ်ငန်း

ပိုက်လိုပျော့ချာ၏ ဥစ္စာ ခေတ္တစုစု ရယူ

အစား	အစားပြင်လက်ထောက်	အစားပြင် အရက်ထွက်	အစားပြင် အရက်ထွက်
ပြင်လက်ထောက် အစား	လယ် ဝေပေက ရောက်၊ ချေးအိုင်၊ ဤ၊ နား၊ ပဲ၊ စောင်း၊ အုပ်ဆိုက်ရက်၊ ဗိုက် အဝင်၊	၄	
အလယ်အလတ်	ခါးမိုး၊ ခါးကား၊ ချောင်း၊ ဗိုက်စောင်း၊ ချေးကောက်၊ ငါး၊ ပုစွန်၊ ဂဏန်း၊ မမိ၊ ဗိုက်၊	၉	
မပြင်လက်ထောက်	ဂဏန်း၊ စောင်း၊ ကျွန်ုပ်တို့၊ ချေးကားလုပ်၊ ဤကား၊ ခါးမိုး	၅၉	

အစားပြင် အစားပြင် ကျား - ၄
မ - ၅

ပိတ်ဆွေးနွေးသူဦးရေ
ကျား - ၄
မ - ၅

ဖိုလှိုင်: ဟေး: ရွာ ဧဝံ ပုဇွန်မု ဣယံ ဗု ဝေသာ:

ဆွေး: တွေး: ခြင်း: မှု: ဆို: ခပ် ခြင်း:

ဖိုလှိုင်: ဟေး: ရွာ ဧဝံ. မပြေလည်သည့် နိဗ္ဗာန်စာတော်
 (၁၉) ၉ ခု သည်- မပြေလည်သည့်. နပြေလည်. နရင်း. နရင်း. ဗု
 လိုယ်နိုင် နရင်း. နှို. မ ခြင်း. ၊ နှ. တ: လုပ်ကို ၇ ခြင်း. ၊
 အလုပ်ကို ၈ ခြင်း. နှ. ပါ: ခြင်း. နပြေလည် ဖြစ်သည်.
 နလယ်နတ် ပြေလည် သည်. ဗိဟာ ၉ (၉) နိဗ္ဗာန် ခြင်း
 ခိုဦး. ၊ ခိုဦးနှင့် ခိုဦးစား ၊ အရင်း. မှ. လုပ်ခြင်း.
 ခြင်း. နာဏ်ဆွေ. ဝမ်း. ကျောင်း. ပြုပြင်သည်.

ဟေး: ရွာတွင်. ပြေလည်စာ နိဗ္ဗာန်စာတော် (၁၇) ၉ ခု
 သည်. လပဏ (၁၀) နေ နထက် ခိုဦး ခြင်း. ဆွေး: ဆိုဦးခြင်း.
 နှို. နှ. ၊ ပထမ ခိုဦးစား. ခိုဦး ခြင်း. ခိုဦး: ၊ ထက်
 များ ခြင်း ၊ ၎င်းသည်-

ဟေး: ရွာတွင်. ပြေလည် စာ နိဗ္ဗာန်စာတော် နှို. နှို. နှို.
 သည်. နလယ်နတ်သည် နှို. မပြေလည် စာ နှို. များကို
 နလုပ်စား ခြင်း. နှို. နှို. နှို. နှို. နှို. နှို. နှို. နှို. နှို. နှို. နှို.
 နှို. နှို. နှို. နှို. နှို. နှို. နှို. နှို. နှို. နှို. နှို. နှို. နှို. နှို.

ဗိုလ်ချုပ်ကြီး ဦးကျော်စွာ၏ ပဋိပက္ခ အိမ်

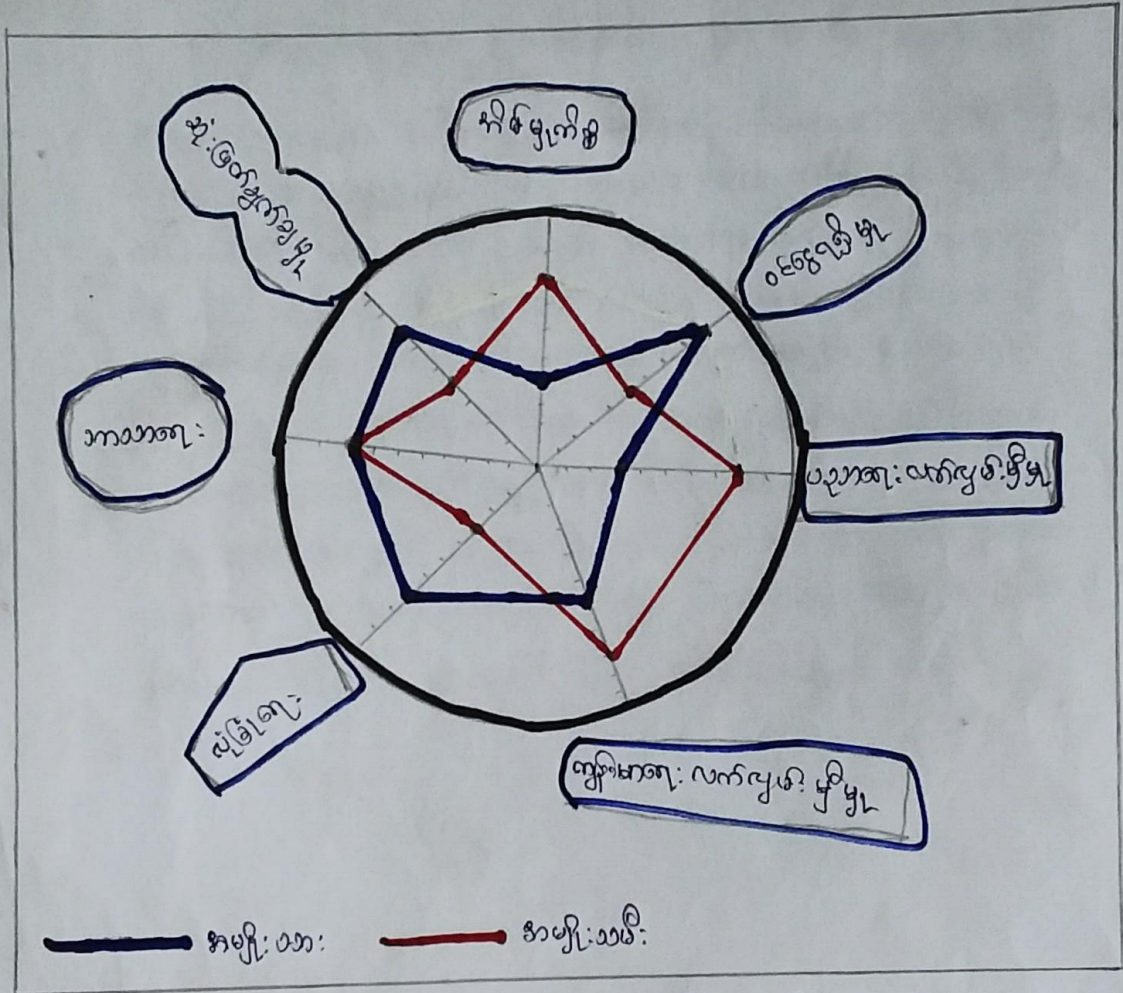

ပိတ်ဆို့ဆွဲချိန်းများ ၊ ကျား ၊ ၄
မ ၊ ၅

ပိတ်ဆို့ဆွဲချိန်းရေ

ကျား - ၄

မ - ၅

ဖိုတုန်းကျေးရွာ ၏ ပဋိကုဗိဗ်
စက္ကေးဝှေးခြင်းနှင့် သန်းစစ်ခြင်း

ဖိုတုန်းကျေးရွာ ရေအိုင် ဟော ကျေးရွာပျံ့ စု ၏ ဆုံးအောင်ချက်

ဦးမြ ကပ်ကပ် ဗွာ ကျေးသား များ သည် ကျေးသားများ ထက် သာ၍ နေရာ
ရရှိသည်။ အာသာလျှ မှာ စားတူ ဆုံးအောင် စောင့်ရှောက်ကြသည်။ နေ့အရမ်း
ဗွာ ကျေးသားများ ကျွန်ုပ်တို့ နေ့အရမ်း များ မှာ များစွာ
တွင် ပိုမို ပိုမို ဤ သွားလာ လွယ်ကူသည်။ ကျေးမာလျှ ယာယီ ပြန်
ဗွာ ကပ်ကပ် ဗွာ ကျေးသားများ ကျွန်ုပ်တို့ ယာယီ ပြန် နာမေ ကပ်
ပို၍ အာ သည်။ ပညာလျှ ယာယီ ပြန် နာမေ ကပ် ကျေးသားများ ၏
နာမေ ကပ် ဗွာ ကပ်ကပ် ဗွာ ကျေးသားများ ထက် သာ၍ ကပ်
ကပ် ကပ် ဗွာ ကပ်ကပ် ဗွာ ကျေးသားများ ထက် သာ၍ သွားလာ
လျှ ကျွန်ုပ်တို့ လွယ်ကူ ပိုမို သာယာစေရန် တွင် နာမေ ကပ်
သားသည် ကျေးသား များထက် ပို၍ နေရာ ရှာဖွေနိုင် သည်။

ခွာခြေခွာဖြစ်စဉ်များ



တကောင်စိုက်
တကောင်ရိတ်
စိုစိုဦး



တကောင်စိုက်
တကောင်ရိတ်
ခိုခိုဦး
ပိုက်ခါ
ကွန်ဖြစ်
လယ်ယာ



တကောင်စိုက်
တကောင်ရိတ်

ခွာခြေခွာဖြစ်စဉ်များ



တကောင်စိုက်
တကောင်ရိတ်
စိုစိုဦး



တကောင်စိုက်
တကောင်ရိတ်
ခိုခိုဦး
လယ်ယာ
ပိုက်ခါ
ကွန်ဖြစ်



တကောင်စိုက်
တကောင်ရိတ်
လယ်
ပိုက်ခါ
ကွန်ဖြစ်

ပိတ်ဆွေးနွေးသူဦးရေ ကျား ၂ ၆

မ ၀ ၆

ပိတ်ဆွေးနွေးသူဦးရေ

ကျား - ၆

မ - ၅

ပိုင်ဆိုင်မှု နှင့် ယုံကြည်ခြင်း

စွမ်းရည် ဖြစ်ပြီး နှင့် ဆုံးရှုံးခြင်း

အမျိုးသမီးများ ဆုံးရှုံးမှု စောင့်ရှောက်မှု နှင့် အခြားများ နှင့် အကျိုးရှိစေရန်၊
အကျိုးရှိစေရန်၊ အကျိုးရှိစေရန်၊ အကျိုးရှိစေရန်။ အမျိုးသားများ ဆုံးရှုံးမှု
အကျိုးရှိစေရန်၊ အကျိုးရှိစေရန်၊ အကျိုးရှိစေရန်၊ အကျိုးရှိစေရန်၊ အကျိုးရှိစေရန်၊
အကျိုးရှိစေရန်၊ အကျိုးရှိစေရန်၊ အကျိုးရှိစေရန်၊ အကျိုးရှိစေရန်၊ အကျိုးရှိစေရန်၊
အကျိုးရှိစေရန်၊ အကျိုးရှိစေရန်၊ အကျိုးရှိစေရန်၊ အကျိုးရှိစေရန်၊ အကျိုးရှိစေရန်။

အမျိုးသမီးများ အကျိုးရှိစေရန်၊ အကျိုးရှိစေရန်၊ အကျိုးရှိစေရန်၊ အကျိုးရှိစေရန်၊
အကျိုးရှိစေရန်၊ အကျိုးရှိစေရန်၊ အကျိုးရှိစေရန်၊ အကျိုးရှိစေရန်၊ အကျိုးရှိစေရန်၊
အကျိုးရှိစေရန်၊ အကျိုးရှိစေရန်၊ အကျိုးရှိစေရန်၊ အကျိုးရှိစေရန်၊ အကျိုးရှိစေရန်၊
အကျိုးရှိစေရန်၊ အကျိုးရှိစေရန်၊ အကျိုးရှိစေရန်၊ အကျိုးရှိစေရန်၊ အကျိုးရှိစေရန်၊
အကျိုးရှိစေရန်၊ အကျိုးရှိစေရန်၊ အကျိုးရှိစေရန်၊ အကျိုးရှိစေရန်၊ အကျိုးရှိစေရန်။

ဖိုလ်း၊ ကျေး၊ ရွာ၊ ဇာတ်၊ အဖွဲ့၊ အစည်း၊ ချိတ်ဆက်မှု၊ ဖြည့်

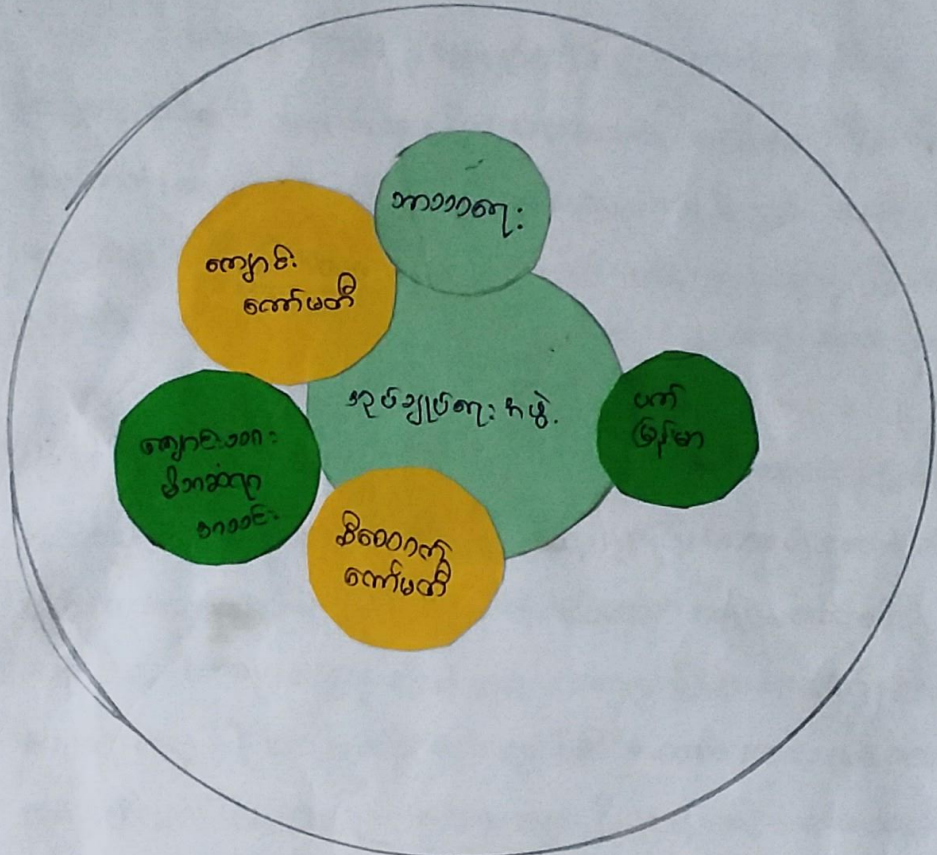

ပါဝင်ရေးဆွဲသူများ ၊ ကျား ၊ ၅
မ ၊ ၆

ပါဝင်ဆွေးနွေးသူဦးရေ

ကျား - ၅

မ - ၆

၇။ ကျေးရွာကော်မတီရွေးချယ်ခြင်းနှင့်ကျေးရွာဖွံ့ဖြိုးရေးအစီအစဉ်ဆောင်ရွက်မှုမှတ်တမ်းခါတ်ပုံများ



၈။ ကျေးရွာစီမံကိန်းအထောက်အကူပြုကော်မတီဝင်များစာရင်း

စဉ်	အမည်	ကျား/မ	ရာထူး
၁	ဦးကျော်မင်းထွန်း	ကျား	ကျေးရွာစီ/ထောက်ဥက္ကဋ္ဌ
၂	ဒေါ်သမီးချော	မ	ကျေးရွာစီ/ထောက်ဥက္ကဋ္ဌ
၃	ဦးနိုင်လင်း	ကျား	စောင့်ကြည့်ကြီးကြပ်ရေးဆပ်ကော်မတီ
၄	ဒေါ်ဥမ္မာဌေး	မ	စောင့်ကြည့်ကြီးကြပ်ရေးဆပ်ကော်မတီ
၅	ဦးကျော်မင်းနိုင်	ကျား	ဝယ်ယူရေးဆပ်ကော်မတီ
၆	ဒေါ်ခိုင်မာ	မ	ဝယ်ယူရေးဆပ်ကော်မတီ
၇	ဦးကျော်ကျော်အောင်	ကျား	လည်ပတ်ရေးနှင့်ပြင်/ထိန်းဆပ်ကော်မတီ
၈	ဒေါ်မွန်မွန်သက်	မ	လည်ပတ်ရေးနှင့်ပြင်/ထိန်းဆပ်ကော်မတီ
၉	ဦးစအေးသိန်း	ကျား	စေတနာ့ဝန်ထမ်း
၁၀	ဒေါ်မျိုးမျိုးထွေး	မ	စေတနာ့ဝန်ထမ်း
၁၁	ဦးဖိုးဇော်	ကျား	အကြံပြုတိုင်ကြားဖြေရှင်းရေး
၁၂	ဒေါ်မြင့်မြင့်စိန်	မ	အကြံပြုတိုင်ကြားဖြေရှင်းရေး
၁၃	ဒေါ်ဥမ္မာထွေး	မ	ကျေးရွာစာရင်းကိုင်

၉။ ကျေးရွာအခြေခံအချက်အလက်များ (ပုံစံ ၁ - ၁)

ပုံစံ - ၁ - ၁ ကျေးရွာအခြေခံအချက်အလက်များ (Form PC 1)

လယ်ညွှန်ချက်၊ ကျေးရွာတစ်ရွာသို့ ပထမဆုံးမိတ်ဆက်ခန်း သွားရောက်သောအခါ လူထုစည်းရုံးရေးမှူးသည် ကျေးရွာ ခေါင်းဆောင်များအား ကျေးရွာအချက်အလက်များကို မေတ္တာရပ်ခံ၍ တောင်းခံရမည်။ ဤအချက်အလက်များကို စီမံကိန်း မိတ်ဆက်အစည်းဝေးမတိုင်မီတောင်းခံရမည်။ စီမံကိန်းမိတ်ဆက်အစည်းဝေးတွင် လူထုစည်းရုံးရေးမှူးသည် ဤအချက်အလက် များအား စစ်ဆေးပြီး မှန်ကန်အောင်ပြုလုပ်ရမည်။ ပြီးနောက်တွင် လူထုစည်းရုံးရေးမှူးမှ သတင်းအချက်အလက်ထဲသို့ Tablets မှ တဆင့် ဖြည့်သွင်းရမည်။

ကျေးရွာခေါင်းဆောင် အမည် ဦးသန်းမြိုး	ကျေးရွာခေါင်းဆောင်၏ ဝန်နံပါတ်	လူထုစည်းရုံးရေးမှူး၏ အမည် ဇော်စံ ဇေးဇေးဇော်
ပြည်နယ်တိုင်းဒေသကြီး ဧရာဝတီ	မြို့နယ် ဗဟော	ကျေးရွာအုပ်စု ကျေးရွာကြီး
		ကျေးရွာ မြို့တိုက်ကျေးရွာ

က၊ လူဦးရေ

လူမျိုးစု	အိမ်ထောင်စုအရေအတွက်	ကိုးကွယ်သည့်ဘာသာ	အိမ်ထောင်စုအရေအတွက်
လူမျိုးစု (၁) ကျင်	၈၉	ဘာသာ (၁) ဗုဒ္ဓ	၈၉
လူမျိုးစု (၂) -----		ဘာသာ (၂) -----	
လူမျိုးစု (၃) -----		ဘာသာ (၃) -----	
လူမျိုးစုရော -----		ဘာသာရော -----	
အခြား			
	အရေအတွက်		
မသန်စွမ်းသူများ			
သက်ကြီးရွယ်အိုများ (၆၅ နှစ် နှင့် အထက်)	၃		၃

စစ်ဘေးရှောင်			
--------------	--	--	--

	အမျိုးသား (အရေအတွက်)	အမျိုးသမီး (အရေအတွက်)
လူဦးရေ		
လူမျိုးစု (၁)----- ကျဉ်း	74	56
လူမျိုးစု (၂)-----		
လူမျိုးစု (၃)-----		
အခြား		
စီမံထောင်ဦးစီး	32	

(ခ) အခြေခံအဆောက်အအုံ အသုံးအဆောင်များ

တောင်ကျောင်း	အမှတ် ခြံမပါ	ကျွန်းမာရေး	အမှတ် ခြံမပါ	ဘာသာရေး အဆောက် အအုံများ	အမှတ် ခြံမပါ
အထက်တန်းကျောင်း	<input type="checkbox"/>	ဆေးရုံ	<input type="checkbox"/>	ဝေတီ	<input checked="" type="checkbox"/>
အလယ်တန်းကျောင်း	<input type="checkbox"/>	ကျွန်းမာရေးဌာန	<input type="checkbox"/>	ဘုန်းကြီးကျောင်း	<input checked="" type="checkbox"/>
မူလတန်းကျောင်း	<input checked="" type="checkbox"/>	ကျွန်းမာရေးဌာနခွဲ	<input type="checkbox"/>	ဟိန္ဒူဘုရားကျောင်း	<input type="checkbox"/>
မူကြိုကျောင်း	<input type="checkbox"/>	ဆေးပေးခန်း	<input type="checkbox"/>	ခရစ်ယာန်ကျောင်း	<input type="checkbox"/>
အခြား	<input type="checkbox"/>	အခြား	<input type="checkbox"/>	ဗလီ	<input type="checkbox"/>
				အခြား	<input type="checkbox"/>
မှတ်ချက်		မှတ်ချက်		မှတ်ချက်	

(ဂ) ကျွမ်းကျင်သူများမှတ်တမ်း (ကျေးရွာတွင်နေထိုင်သော သို့မဟုတ် တခြားရွာမှလာရောက်သော ကျွမ်းကျင်သူများ)

(ခ) ကသင်ကျောင်း		(၂) ကျန်းမာရေး			(၃) လက်မှုညာရှင်		
ရွာတွင်နေထိုင်သူ	အခြားရွာမှလာသူ		ရွာတွင်နေထိုင်သူ	အခြားရွာမှလာသူ		ရွာတွင်နေထိုင်သူ	အခြားရွာမှလာသူ
မူလတန်းပြဆရာ/မ	<input checked="" type="checkbox"/>	ဆရာလန်	<input type="checkbox"/>	<input type="checkbox"/>	လက်သမား	<input type="checkbox"/>	<input checked="" type="checkbox"/>
တတိယတန်းပြဆရာ/မ	<input type="checkbox"/>	လက်ထောက်ကျန်းမာရေးပျိုး	<input type="checkbox"/>	<input type="checkbox"/>	ပန်းရံ	<input type="checkbox"/>	<input type="checkbox"/>
ဒုတိယတန်းပြဆရာ/မ	<input type="checkbox"/>	အမျိုးသမီးကျန်းမာရေးဆရာမ	<input type="checkbox"/>	<input type="checkbox"/>	လျှပ်စစ်ကျွမ်းကျင်ပီးသမား	<input type="checkbox"/>	<input type="checkbox"/>
မူလဆရာ/မ	<input type="checkbox"/>	သားဖွားဆရာမ	<input type="checkbox"/>	<input type="checkbox"/>	ရေပိုက်သွယ်သူ	<input type="checkbox"/>	<input type="checkbox"/>
ဆရာ	<input type="checkbox"/>	ပြည်သူ့ကျန်းမာရေးလုပ်သား	<input type="checkbox"/>	<input type="checkbox"/>	စက်ပြင်ဆရာ	<input type="checkbox"/>	<input type="checkbox"/>
		မှတ်ချက်			မှတ်ချက်		

ကျေးရွာကို ဖောက်ဖျက်နိုင်ရန် လမ်းအခြေအနေ / ကျေးရွာတစ်ရွာသည် ၎င်း၏ ကျေးရွာအုပ်စုနှင့် ဆက်သွယ်ထားသော လမ်းအခြေအနေ (အောက်ပါအတိုင်းပိုင်းပါ)

ကျောက်ကြမ်းလမ်း: ကတ္တရာလမ်း: ကွန်ကရစ်လမ်း: မော်တော်ဆိုင်ကယ်လမ်း:
 ကျောက်ခင်းလမ်း: မြေသားလမ်း: လူသွားလမ်း: အခြား: ရေဖျန်း

(၁) ကျေးရွာဖွံ့ဖြိုးမှုပီပီချက် ပိုင်းပါ
 (၂) လူထုဗဟိုပြုပီပီချက်မတင်မီ ဤကျေးရွာတွင်ကျေးရွာဖွံ့ဖြိုးမှု ရှိပါသည်/မရှိပါ/မသိပါ
 ပီပီချက်ရှိခဲ့ပါသလား?

(၂) ရှိခဲ့ပါလျှင် ဤစီမံချက်ကို မည်သည့် နှစ်တွင်ပြင်ဆင်ခဲ့ပါသနည်း? နှစ်-----/မသိပါ

(၃) ဤစီမံချက်ကို ဖြန့်နယ်မှုအတည်ပြုခဲ့ပါသလား? ပြုခဲ့ပါသည်/မပြုခဲ့ပါ /မသိပါ

(စ) ဝန်ဆောင်မှုအခင်း

(၁) ဤကျေးရွာ၏ဝတ်မှု၊ ၎င်းကျေးရွာအုပ်စု၏ဝတ်မှုအထိ ဝမ်းပိုင်မည်မျှကွာဝေးသနည်း? မိုင်-----/မသိပါ

(၂) ဤကျေးရွာမှ ၎င်းကျေးရွာအုပ်စုဝတ်မှုအထိ သွားလာရာတွင်ကြာမြင့်သည့်အချိန်၊

ခြောက်သွေ့ရာသီတွင်ကြာချိန်----- ၅:၀၀ နှစ် ----- ထော်လာဂျီ/မော်တော်ဆိုင်ကယ်/ခြေလျင်/လား/မော်တော်ဘုတ်/

အခြား: -----

မိုးရာသီတွင်ကြာချိန်----- ၁:၃၀ နှစ် ----- ထော်လာဂျီ/မော်တော်ဆိုင်ကယ်/ခြေလျင်/လား/မော်တော်ဘုတ်/

အခြား: -----

(ဆ) ပတ်ဝန်းကျင်ဆိုင်ရာ သဘာဝဘေးအန္တရာယ်

ဤကျေးရွာတွင် ရေကြီးခြင်းကဲ့သို့ သဘာဝဘေးအန္တရာယ်ကျရောက်ဖူးခြင်း ရှိပါသလား။

မရှိပါ ရှိပါသည် ရှိလျှင်ဖော်ပြပါ -----

(ဇ) ကျေးရွာတွင် ဖွဲ့စည်းထားသော အဖွဲ့အစည်းများ

လူထုဝတ်မှုပြုစီမံကိန်းမတိုင်မီ ဤကျေးရွာတွင် ကျေးရွာဖွံ့ဖြိုးရေးအတွက် အစိုးရ (သို့) ရွာသားများကိုယ်တိုင်(သို့) စီမံကိန်းတစ်ခုခုမှ ဖွဲ့စည်းထားသည့် အဖွဲ့အစည်းများရှိပါသလား။ / မရှိပါ။

(၁) -----

(၂) -----

(ဈ) အထွေထွေအုပ်ချုပ်ရေး ဦးစီးဌာန (GAD) မှ မှတ်တမ်းတင်ထားခြင်း

ဤကျေးရွာသည် အထွေထွေအုပ်ချုပ်ရေး ဦးစီးဌာန (GAD) မှ မှတ်တမ်းတင်ထားမှု ရှိပါသလား။

✓ မရှိပါ

□ ရှိပါသည်

ကျေးဇူးတင်စာပေးအောင်

အမည်

ဦးအောင်စိုး

လက်မှတ်

နံ.ရံ ၇.၁၁.၂၀၁၈

အမည်

ရှင်စာပေးအောင်

လက်မှတ်

နံ.ရံ ၅.၁၁.၂၀၁၈

လူထုဝင်းရုံးချုပ်

ပုံစံ - ၈ - ၁ ဓမ္မကုသောမြို့မဆိုင်ရာလက်မှတ် (Form PC 1)

လက်ရှိအချိန်တွင် ဓမ္မကုသောမြို့မဆိုင်ရာလက်မှတ်အတွက် အဆင့်မြင့်အဆင့်ထိ ရွေးချယ်မှုများသည် ဓမ္မကုသောမြို့မဆိုင်ရာလက်မှတ်အတွက် လက်မှတ်ထုတ်ပြန်ခြင်းအတွက် ရွေးချယ်မှုများသည် ဓမ္မကုသောမြို့မဆိုင်ရာလက်မှတ်အတွက် အဆင့်မြင့်အဆင့်ထိ ရွေးချယ်မှုများသည် ဓမ္မကုသောမြို့မဆိုင်ရာလက်မှတ်အတွက် လက်မှတ်ထုတ်ပြန်ခြင်းအတွက် ရွေးချယ်မှုများသည် ဓမ္မကုသောမြို့မဆိုင်ရာလက်မှတ်အတွက် အဆင့်မြင့်အဆင့်ထိ ရွေးချယ်မှုများသည် ဓမ္မကုသောမြို့မဆိုင်ရာလက်မှတ်အတွက် လက်မှတ်ထုတ်ပြန်ခြင်းအတွက် ရွေးချယ်မှုများသည် ဓမ္မကုသောမြို့မဆိုင်ရာလက်မှတ်အတွက် အဆင့်မြင့်အဆင့်ထိ ရွေးချယ်မှုများသည်

ဓမ္မကုသောမြို့မဆိုင်ရာလက်မှတ် ဦးအောင်ကျော်		ဓမ္မကုသောမြို့မဆိုင်ရာလက်မှတ် ဖုန်းနံပါတ် +95 969111 898	ရွေးချယ်မှုများသည် ဒေါ်ခင်အေးမြင့်
မြို့မဆိုင်ရာလက်မှတ် နေရာအမျိုးအစား	မြို့နယ် ပုသိမ်	ဓမ္မကုသောမြို့မဆိုင်ရာလက်မှတ် ရက်စွဲ ၈/၅/၂၀၁၅	ဓမ္မကုသောမြို့မဆိုင်ရာလက်မှတ် ရက်စွဲ ၈/၅/၂၀၁၅

စာရင်းရိက္ခန်

အမျိုးအစား	အရေအတွက်	စုစုပေါင်း	အရေအတွက်
အမျိုး (၁) လူနေ	၅၇	အရေအတွက် (၁) ၅၇	၅၇
အမျိုး (၂)		အရေအတွက် (၂)	
အမျိုး (၃)		အရေအတွက် (၃)	
အမျိုး (၄)		အရေအတွက် (၄)	
အခြား			
	အရေအတွက်		
စာရင်းရိက္ခန်	1		
အရေအတွက် (၆၅ နှင့် ၆၇ အထက်)	6		

[Type text]

စစ်ဘေးရှောင်

	အမျိုးသား(အရေအတွက်)	အမျိုးသမီး(အရေအတွက်)	စုစုပေါင်းအရေအတွက်
လူဦးရေ	48	56	104
လူမျိုးစု (၁) ကရင်	48	56	104
လူမျိုးစု (၂) _____			
လူမျိုးစု (၃) _____			
အခြား			
အိမ်ထောင်ဦးစီး	၅၇	-	-

(၁)အခြေခံအဆောက်အအုံ အသုံးအဆောင်များ

စာသင်ကျောင်း	အမှတ် ဖြစ်ပါ	ကျန်းမာရေး	အမှတ်ပြု စစ်ပါ	ဘာသာရေးအဆောက် အအုံများ	အမှတ် ဖြစ်ပါ
အထက်တန်းကျောင်း	<input type="checkbox"/>	ဆေးရုံ	<input type="checkbox"/>	ဓနတီ	<input type="checkbox"/>
အလယ်တန်းကျောင်း	<input type="checkbox"/>	ကျန်းမာရေးဌာန	<input type="checkbox"/>	ဘုန်းကြီးကျောင်း	<input checked="" type="checkbox"/>
မူလတန်းကျောင်း	<input checked="" type="checkbox"/>	ကျန်းမာရေးဌာနခွဲ	<input type="checkbox"/>	ဟိန္ဒူဘုရားကျောင်း	<input type="checkbox"/>
မူကြိုကျောင်း	<input type="checkbox"/>	ဆေးပေးခန်း	<input type="checkbox"/>	ရေစိုက်ယာန်ကျောင်း	<input type="checkbox"/>
အခြား	<input type="checkbox"/>	အခြား	<input type="checkbox"/>	ဓနတီ	<input type="checkbox"/>
				အခြား	<input type="checkbox"/>
မှတ်ချက်		မှတ်ချက်		မှတ်ချက်	

[Type text]

(က) ကျွမ်းကျင်သူများစာရင်း (ကျေးဇူးပြု၍ အောက်ဖော်ပြပါ အချက်များကို ဖြည့်စွက်ပေးရန် အတတ်ကျွမ်းကျင်သူများ)

(ခ) ဆောင်ရွက်			(င) ကျွမ်းကျင်မှု			(ဂ) လက်မှတ်ချုပ်		
	ရွေးချယ်မှု ရှိသလား	ဆောင်ရွက် ထားသလား		ရွေးချယ်မှု ရှိသလား	ဆောင်ရွက် ထားသလား		ရွေးချယ်မှု ဆောင်ရွက် ထားသလား	ဆောင်ရွက် ထားသလား
အလုပ်အကိုင်ဆောင်ရွက်မှု	<input checked="" type="checkbox"/>	<input checked="" type="checkbox"/>	အလုပ်အကိုင်	<input type="checkbox"/>	<input type="checkbox"/>	လက်ထောက်	<input checked="" type="checkbox"/>	<input checked="" type="checkbox"/>
ဆောင်ရွက်ခြင်း	<input type="checkbox"/>	<input type="checkbox"/>	လက်ထောက် ကျွမ်းကျင်မှု	<input type="checkbox"/>	<input type="checkbox"/>	ပုံနှိပ်	<input type="checkbox"/>	<input checked="" type="checkbox"/>
အလုပ်အကိုင်ဆောင်ရွက်မှု	<input type="checkbox"/>	<input type="checkbox"/>	ဆောင်ရွက်မှု ဆောင်ရွက်	<input type="checkbox"/>	<input type="checkbox"/>	လက်ထောက် ပေးပို့	<input type="checkbox"/>	<input type="checkbox"/>
ပုံနှိပ်ဆောင်ရွက်မှု	<input type="checkbox"/>	<input type="checkbox"/>	သင်တန်းဆောင်ရွက်မှု	<input type="checkbox"/>	<input type="checkbox"/>	ဆောင်ရွက်သူ	<input type="checkbox"/>	<input type="checkbox"/>
ဆောင်ရွက်မှု	<input type="checkbox"/>	<input type="checkbox"/>	ပြင်ဆင်မှု/အစီအစဉ်	<input type="checkbox"/>	<input type="checkbox"/>	ဆောင်ရွက်သူ	<input type="checkbox"/>	<input type="checkbox"/>
မူလပုံစံ			မူလပုံစံ			မူလပုံစံ		

(ဃ) ကျေးဇူးပြု၍ ချက်ပြန်ထုတ်ပေးရန် အခြေအနေ / ကျေးဇူးပြု၍ အောက်ဖော်ပြပါ အချက်များကို ဖြည့်စွက်ပေးရန် အတတ်ကျွမ်းကျင်သူများ

ကျောက်ကြမ်းလမ်း၊ ကတ္တရာလမ်း၊ ကွန်ကရစ်လမ်း၊ မော်တော်ဆိုင်ကယ်လမ်း၊
 ကျောက်စင်းလမ်း၊ ခြေသားလမ်း၊ လှေလမ်း၊ အခြား မရှိပါ

(င) ကျေးဇူးပြု၍ ဖြည့်စွက်ပေးရန်

ပိုင်း

(၁) လူထုထုတ်ပြန်ပုံစံကို ပထမဆုံး ဤကျေးဇူးပြု၍ ကျေးဇူးပြု၍ ဖြည့်စွက်ပေးရန်
 စီမံခန့်ခွဲပါသလား? ရှိပါသည်/မရှိပါ/မသိပါ

(၂) ရှိပါလျှင် ဤစီမံခန့်ခွဲမှုကို မည်သည့် နှစ်တွင် ပြင်ဆင်ခဲ့ပါသနည်း? နှစ်— / မသိပါ

(၃) ဤစီမံခန့်ခွဲမှုကို ခြုံငုံအစီအစဉ်ဖြင့် ဖြည့်စွက်ပါသလား? ဖြည့်စွက်ပါသည်/မဖြည့်စွက်ပါ/မသိပါ

(စ) သို့မဟုတ်အခြား

(၁) ဤကျေးရွာ၏ပတ်ဝန်းကျင်ကျေးရွာအုပ်စု၏ပတ်ဝန်းကျင်ဆိုင်ရာပညာရေးအဖွဲ့အစည်းသို့ ပိုင်ဆိုင်မှု/ပထမ

(၂) ဤကျေးရွာမှ ရင်းနှီးမြှုပ်နှံမှုအဖွဲ့အစည်း/လက်ထောက်အဖွဲ့အစည်းအဖွဲ့အစည်း

မြောက်ပိုင်း/ရေသိုင်းကြားပျံ့ ၁၇၉၆ ဝယ်ယူမှု/ပတ်ဝန်းကျင်ဆိုင်ရာပညာရေး/လက်ထောက်အဖွဲ့အစည်း/

အဖွဲ့အစည်း: ၁၇၉၆

ရင်းနှီးမြှုပ်နှံမှု ၁၇၉၆ ဝယ်ယူမှု/ပတ်ဝန်းကျင်ဆိုင်ရာပညာရေး/လက်ထောက်အဖွဲ့အစည်း/

အဖွဲ့အစည်း: ၁၇၉၆

(ဆ) ပတ်ဝန်းကျင်ဆိုင်ရာသဘာဝပတ်ဝန်းကျင်အဖွဲ့အစည်း

ဤကျေးရွာတွင် ရေကြီးခြင်းကဲ့သို့ သဘာဝပတ်ဝန်းကျင်အဖွဲ့အစည်းကျင့်ကျင့်ခြင်း ရှိပါသလား။

ဖြစ်ပါသည် ရှိပါသည် ရှိလျှင်ဖော်ပြပါ-----

(ဇ) ကျေးရွာတွင် ခွဲစိတ်ထားသော အဖွဲ့အစည်းများ

လူထုပတ်ဝန်းကျင်ဆိုင်ရာပညာရေး အဖွဲ့အစည်း/ကျေးရွာဖွံ့ဖြိုးရေးအဖွဲ့အစည်း အဖွဲ့အစည်း(သို့)ရွာသားများကိုယ်တိုင်(သို့) စီမံကိန်းတစ်ခုခုမှ ခွဲစိတ်ထားသည့် အဖွဲ့အစည်းများရှိပါသလား။ ၁၀၉၂၂

(၁) -----

(၂) -----

(ဈ) အထွေထွေအုပ်ချုပ်ရေး ဦးစီးဌာန (GAD) မှ မှတ်တမ်းတင်ထားခြင်း

ဤကျေးရွာသည် အထွေထွေအုပ်ချုပ်ရေး ဦးစီးဌာန (GAD) မှ မှတ်တမ်းတင်ထားမှု ရှိပါသလား။

ဖြစ်ပါသည် ရှိပါသည်

ကျေးရွာခေါင်းဆောင်

အမည်

ဒေါ်အေးစိန်

လက်မှတ်

၁၀၉၂၂

န.ရ.

၂၅.၁၀.၁၉

လူထုစည်းရုံးရေးမှူး

အမည်

ဒေါ်စန်းစန်း

လက်မှတ်

၁၀၉၂၂

န.ရ.

၂၅.၁၀.၁၉

စတုတ္ထနှစ်စက်ဝန်း

၁၀။ စီမံကိန်းစက်ဝန်းအချိန်ဇယား (ပုံစံ-၂)

ပုံစံ - ၀ - ၂ - စီမံကိန်းစက်ဝန်းအချိန်ဇယား (PC 2)

လမ်းညွှန်ရက်၊ သက်ဆိုင်ရာလူထုစည်းရုံးရေးမှူး/လက်ထောက်နည်းဥပဒေမှူးများမှ စီမံကိန်းစက်ဝန်းအသင့်တင်ခံယူပြီးစီးဆုံးရှုံး ကျေးရွာနှင့် ကျေးရွာအုပ်စုအတွက် ဤပုံစံဖြင့် ဖြည့်သွင်းရမည်။

စည်းရုံးရေးမှူး/ဝန်ထမ်း အမည် **ဇော်စိမ်းစား**

နေ့စွဲ **၈. ၁၁. ၂၀၁၈** စက်ဝန်းအားအမှတ်ခြိပ်ပါ စက်ဝန်း(၁) စက်ဝန်း(၂) စက်ဝန်း(၃) စက်ဝန်း (၄)

ဖြည့်နှယ်/တိုင်း **ဧရာဝတီ** ပြို့နယ် **ဖုလော** ကျေးရွာအုပ်စု **ကျေးရွာအုပ်စု** ကျေးရွာ **မြေကျိုး**

စီမံကိန်းဆောင်ရွက်မှုအဆင့်များ	နေ့စွဲ		အစည်းအဝေးတွင်တက်ရောက်သူအရေအတွက်			
	စတင်သည့် နေ့	ပြီးဆုံးသည့်နေ့	အမျိုးသား အရေအတွက်	အမျိုးသမီး အရေအတွက်	ဒိမ်ဆောင်စု အရေအတွက်	လျှို့ဝှက်စာရင်း အရေအတွက် နှင့်
ပထမ နှစ်စက်ဝန်းအချိန်ဇယား	၇.၁၁.၁၈	၇.၁၁.၁၈	၁၂	၁၁	၂၅	ကျွန်ုပ် - ၂၃ ဗမာ - ၂
ဒုတိယနှစ်စက်ဝန်းအချိန်ဇယား	၈.၁၁.၁၈	၈.၁၁.၁၈	၁၅	၁၅	၃၀	ကျွန်ုပ် - ၂၅ ဗမာ - ၅

၃။ ကျေးရွာအုပ်စု လုပ်ငန်းဆုံးဖြတ်ချက်ချသည့် အစည်းအဝေး							
၄။ မြို့နယ်အဆင့် စီမံကိန်းရေးဆွဲရေး နှင့် အကောင်အထည်ဖော်ရေးကော်မတီ၏ စီမံကိန်း သုံးသပ်မှု အစည်းအဝေး			မလို	မလို	မလို		မလို
၅။ မြို့နယ် စီမံကိန်းရေးဆွဲရေး နှင့် အကောင်အထည်ဖော်ရေး ကော်မတီ၏ဆုံးဖြတ်မှုကို ရွာသို့ အသိပေး အကြောင်းကြားသည့် အစည်းအဝေး							
၆။ စီမံကိန်းလုပ်ငန်းခွဲစီမံချက်ရေးဆွဲခြင်း အစည်းအဝေး							
၆.၁။ စီမံကိန်းလုပ်ငန်း အကောင်အထည်ဖော်ရေးအစီအစဉ် ရေးဆွဲခြင်း							
၆.၂။ ဝယ်ယူရေးအစီအစဉ် ရေးဆွဲခြင်း							
၆.၃။ ဘဏ္ဍာရေးကျန်ကျမှု လျာထားအစီအစဉ် ရေးဆွဲခြင်း							

<p>၆.၂။ ဝယ်ယူရေးအစီအစဉ် ရေးဆွဲခြင်း</p>	
<p>၆.၃။ ဘဏ္ဍာရေးကုန်ကျမှု လျာထားအစီအစဉ် ရေးဆွဲခြင်း</p>	
<p>၆.၄။ ပြင်/ထိန်းအစီအစဉ် ရေးဆွဲခြင်း</p>	
<p>၇။ စီမံကိန်းလုပ်ငန်းခွဲ တိုးတက်မှု စောင့်ကြည့် အစည်းအဝေး</p>	
<p>၇.၁။ အစည်းအဝေး ပထမအကြိမ်</p>	
<p>၇.၂။ အစည်းအဝေး ဒုတိယအကြိမ်</p>	
<p>၇.၃။ အစည်းအဝေး တတိယအကြိမ်</p>	
<p>၈။ စီမံကိန်းလုပ်ငန်းခွဲ အပြီးသတ်စစ်ဆေးခြင်း အစည်းအဝေး</p>	
<p>၉။ လူထုစစ်ဆေးပွဲအစည်းအဝေး</p>	

တတိယနှစ်စက်ဝန်း

ပုံစံ - ၀၂ - စီမံကိန်းစက်ဝန်းအချိန်ဇယား (PC 2)

လမ်းညွှန်ရွတ် ကျေးရွာအုပ်စုအတွက် ဤပုံစံကိုဖြည့်သွင်းရမည်		သက်ဆိုင်ရာလူထုစည်းရုံးရေးမှူး/လက်ထောက်နည်းပညာမှူးများ		စီမံကိန်းစက်ဝန်းအဆင့်တစ်ခုပြီးစီးတိုင်းကျေးရွာနှင့်	
စည်းရုံးရေးမှူး/လက်ထောက်နည်းပညာရေးမှူးဝန်ထမ်း အမည်		ခေါ်ဝေါ် ခေါ် ဖြူ၊ ခေါ် ဖြူ၊ ပွင့်၊ ဇွန်			
နေ့စွဲ	26.10.19	စက်ဝန်းအမှတ်ခြံမီ <input type="checkbox"/> စက်ဝန်း(၁) <input type="checkbox"/> စက်ဝန်း(၂) <input type="checkbox"/> စက်ဝန်း(၃) စက်ဝန်း (၄)			
ဖြည့်နှယ်/တိုင်း	ရာဇဏီ	မြို့နယ်	ကျေးရွာအုပ်စု	ကျေးရွာ	
		ယုစော	ရတနာကြီး	ဇိုဇွန်	

စီမံကိန်းဆောင်ရွက်မှုအဆင့်များ	နေ့စွဲ		အစည်းအဝေးတွင်တက်ရောက်သူအရေအတွက်					
	စတင်သည့် နေ့	ပြီးဆုံးသည့် နေ့	အမျိုးသား အရေ အတွက်	အမျိုးသမီး အရေ အတွက်	အိမ်ထောင် ရအရေ အတွက်	လှည့်စုတက်ရောက်သူ အရေအတွက် နှင့် လှည့်စုအမည်	အိမ်ထောင် ရပေါင်း	အိမ်ထောင် စု %
၁။ ကျေးရွာစီမံကိန်း မိတ်ဆက်အစည်းအဝေး	၁၆.10.19	၁၆.10.19	၃၅	၇	၁၉	ကျွန်း - ၁	၁၉	
၂။ ကျေးရွာပွဲ ဖြိုးစေ့ စီမံချက်ရေးဆွဲခြင်း အစည်းအဝေး	၂၇.10.19	၂၇.10.19	၃၀	၁၃	၁၉	ကျွန်း - ၁	၁၉	
၃။ ကျေးရွာအုပ်စု လုပ်ငန်းဆုံးဖြတ်ချက်ချသည့်အစည်းအဝေး						၁		
၄။ မြို့နယ်အဆင့်စီမံကိန်းရေးဆွဲရေးနှင့် အကောင်အထည်ဖော်ရေး ကော်မတီ၏ စီမံကိန်း သုံးသပ်မှုအစည်းအဝေး			မလို	မလို	မလို	မလို		

[Type text]

၅။ နယ်စပ်ဒေသများနှင့် အကောင်အထည်ဖော်ရေးကော်မတီ၏ဆောင်ရွက် ထားမှုကို ဣသိုအသိပေးအကြောင်းကြား သည့်အစည်းအဝေး								
၆။ စီမံကိန်းလုပ်ငန်းခွဲစီမံခန့်ခွဲရေးအစည်းအဝေး	မလို	မလို	မလို	မလို	မလို	မလို	မလို	မလို
၆.၀။ စီမံကိန်းလုပ်ငန်း အကောင်အထည်ဖော် ရေးအစီအစဉ် ရေးဆွဲခြင်း								
၆.၂။ ဝယ်ယူရေးအစီအစဉ် ရေးဆွဲခြင်း								၂
၆.၃။ အလုပ်အကိုင်များကို လျာထားအစီအစဉ် ရေးဆွဲခြင်း								
၆.၄။ မြင်/ထိန်းအစီအစဉ် ရေးဆွဲခြင်း								
၇။ စီမံကိန်းလုပ်ငန်းခွဲ တိုးတက်မှု စောင့်ကြည့် အစည်းအဝေး	မလို	မလို	မလို	မလို	မလို	မလို	မလို	မလို
၇.၀။ အစည်းအဝေး ပထမအကြိမ်								
၇.၂။ အစည်းအဝေး ဒုတိယအကြိမ်								
၇.၃။ အစည်းအဝေး တတိယအကြိမ်								
၈။ စီမံကိန်းလုပ်ငန်းခွဲ အပြီးသတ်စစ်ဆေးခြင်း အစည်းအဝေး								
၉။ လူထုစစ်ဆေးမှုအစည်းအဝေး								

စတုတ္ထနှစ်စက်ဝန်း

၁၁။ ကျေးရွာဖွံ့ဖြိုးရေးဦးစားပေးအစီအစဉ် (ပုံစံ-၃)

ပုံစံ - ၀-၃ ကျေးရွာဖွံ့ဖြိုးရေး ဦးစားပေးအစီအစဉ် (Form PC 3)

လမ်းညွှန်ချက် အဆင့်(၃)ကျေးရွာမှိုင်းများချက်အစည်းအဝေးပြီးဆုံးသောအခါ ကျေးရွာစီမံကိန်း အထောက်အကူပြု
ကော်မတီသည် လူထုစည်းရုံးရေးမှိုင်းအကူအညီဖြင့် ဤပုံစံကိုပြည့်စုံအောင် ဖြည့်သွင်းရမည်။

လူထုစည်းရုံးရေးမှိုင်း/ဝန်ထမ်း အမည် ဝန်ခံအေး၊ မောင်အောင်၊ မောင်အောင်

နေ့စွဲ ၈.၁၁.၂၀၁၅ စက်ဝန်းအား အမှတ်ခြစ်ပါ (✓) စက်ဝန်း(၁)
 စက်ဝန်း(၂) စက်ဝန်း(၃) စက်ဝန်း(၄)

ပြည်နယ်/တိုင်း <u>မကွေး</u>	ဗြိတိန် <u>ယုတာ</u>	ကျေးရွာအုပ်စု <u>ရေစက်</u>	ကျေးရွာ <u>ဖိုးဘို</u>
-----------------------------	---------------------	----------------------------	------------------------

က။ အခက်အခဲအတားအဆီးများအားဆွေးနွေးခြင်း - ယခုလက်ရှိအခြေအနေတွင်ဤကျေးရွာဖွံ့ဖြိုးတိုးတက်ရေးအတွက် အဓိကအခက်အခဲအတားအဆီးများသည် မည်သည်များဖြစ်ပါသနည်း။ (အမျိုးသား/သမီး အနည်းဆုံးအခက်အခဲ ၅ ခုစီဖော်ပြပါ)

အုပ်စုဖွဲ့ဆွေးနွေးမှုများမှ တင်ပြသောအခက်အခဲအတားအဆီးများ	
ကျေးရွာသူကျေးရွာခံများ သားသား ကျားစား စားအား မရှိခြင်း	<input type="checkbox"/> ကျား <input type="checkbox"/> မ ကျား + မ
ကျေးရွာ မူဆယ် မတော်စား ရေကန် စားအား မရှိခြင်း	<input type="checkbox"/> ကျား <input type="checkbox"/> မ ကျား + မ
ကျေးရွာ စားအား မတော်စား ရေကန် စားအား မရှိခြင်း	<input type="checkbox"/> ကျား <input type="checkbox"/> မ ကျား + မ
ကျေးရွာ စားအား မတော်စား ရေကန် စားအား မရှိခြင်း	<input type="checkbox"/> ကျား <input type="checkbox"/> မ ကျား + မ
ကျေးရွာ စားအား မတော်စား ရေကန် စားအား မရှိခြင်း	<input type="checkbox"/> ကျား <input type="checkbox"/> မ ကျား + မ
ကျေးရွာ လမ်းပန်းဆက်သွယ်ရေး မကောင်းခြင်း	မ ကျား <input type="checkbox"/> မ ကျား + မ
ကျေးရွာ စားအား မတော်စား ရေကန် စားအား မရှိခြင်း	မ ကျား <input type="checkbox"/> မ ကျား + မ
ကျေးရွာ စားအား မတော်စား ရေကန် စားအား မရှိခြင်း	မ ကျား <input type="checkbox"/> မ ကျား + မ
ကျေးရွာ စားအား မတော်စား ရေကန် စားအား မရှိခြင်း	မ ကျား <input type="checkbox"/> မ ကျား + မ

ခ။ မှိုင်းမှိုင်းခြင်း- နောင်လာမည့် (၅)နှစ် အတွင်း ကျေးရွာဖွံ့ဖြိုးရေး မှိုင်းမှိုင်းလျာထားချက်များအား တင်ပြပါ။

အုပ်စုဖွဲ့ဆွေးနွေးမှုများမှ တင်ပြသောအခက်အခဲအတားအဆီးများ	
ကျေးရွာ စားအား မတော်စား ရေကန် စားအား မရှိခြင်း	မ ကျား <input type="checkbox"/> မ ကျား + မ
ကျေးရွာ စားအား မတော်စား ရေကန် စားအား မရှိခြင်း	မ ကျား <input type="checkbox"/> မ ကျား + မ
ကျေးရွာ စားအား မတော်စား ရေကန် စားအား မရှိခြင်း	မ ကျား <input type="checkbox"/> မ ကျား + မ
ကျေးရွာ စားအား မတော်စား ရေကန် စားအား မရှိခြင်း	မ ကျား <input type="checkbox"/> မ ကျား + မ
ကျေးရွာ စားအား မတော်စား ရေကန် စားအား မရှိခြင်း	မ ကျား <input type="checkbox"/> မ ကျား + မ
ကျေးရွာ စားအား မတော်စား ရေကန် စားအား မရှိခြင်း	မ ကျား <input type="checkbox"/> မ ကျား + မ

၈။ လူထုစီမံကိန်း၏ လာမည့် (၄)နှစ်အတွက် အကျုံးဝင်သော ဦးစားပေး ဖွံ့ဖြိုးတိုးတက်မှု လုပ်ငန်း အစီအစဉ်များအားဖော်ပြပါ။

ဦးစားပေးအဆင့်	ကျေးရွာအတွက် ဦးစားပေး ဖွံ့ဖြိုးတိုးတက်မှု လုပ်ငန်းစဉ်များ	အဆိုပြုသူ (အမျိုးသားများ/ အမျိုးသမီးများ/ အမျိုးသား + အမျိုးသမီး)	အခန်းကဏ္ဍ	ဦးစားပေး အဆင့် သတ်မှတ်ချက်	စနစ်များ ကုန်ကျစရိတ်	အကျိုးခံစားခွင့်ရှိသူ စနစ်များဖြင့်အရေအတွက်		
						ကျား	မ	ပေါင်း
၁	စိတ်ပိုက်စားသောက်ရေး	ကျား		၁	၁၂၀	၇၂	၅၈	၁၃၀
၂	ဆေးခန်းဆောက်လုပ်ရေး	ကျား + မ		၂	၁၅၀	"	"	"
၃	စာသင်တန်း နှင့် အားကစားရုံ	ကျား + မ		၃	၃၀	"	"	"
၄	ကျေးရွာအတွက် ရေပေးစနစ်	ကျား + မ		၄	၃၀	"	"	"
၅	အားကစားရုံ	မ		၅	၁၅၀	"	"	"

၈၀၂
၃၂.၇

၆။ နယ်လုံးဆိုင်ရာ အကျိုးခံစားခွင့်ရှိသူ စနစ်များဖြင့် အရေအတွက်
 ၆ ၁၂၀ " " "
 ၇။ နယ်လုံးဆိုင်ရာ အကျိုးခံစားခွင့်ရှိသူ စနစ်များဖြင့် အရေအတွက်
 ၇ ၁၈၀ " " "
 ၈။ လူထုစီမံကိန်း၏ လာမည့် (၄) နှစ်အတွက် အကျုံးဝင်သော ဦးစားပေး ဖွံ့ဖြိုးတိုးတက်မှု လုပ်ငန်း အစီအစဉ်များအားဖော်ပြပါ။

အဆင့်	ကျေးရွာအတွက် ဦးစားပေး ဖွံ့ဖြိုးတိုးတက်မှု လုပ်ငန်းစဉ်များ	အဆိုပြုသူ (အမျိုးသားများ/ အမျိုးသမီးများ/ အမျိုးသား + အမျိုးသမီး)	အခန်းကဏ္ဍ
၁	ကျေးရွာအတွက် ရေပေးစနစ်	ကျား + မ	ကျေးရွာအဖွဲ့
၂			
၃			
၄			
၅			

ခေါင်းဆောင်၊ ကျေးရွာစီမံကိန်းအထောက်အကူပြုကော်မတီမှအတည်ပြုသည်။

အမည် ဒေါ်အောင်စန်းစု လက်မှတ် ဒေါ်အောင်စန်းစု နေ့စွဲ ၂၀၁၈

တတိယနှစ်စက်ဝန်း

ပုံစံ - ၀-၃ ကျေးရွာခွဲ ငြိမ်းရေး ဦးတမ်းပေးအပ်အမိန့် (Form PC 3)

လယ်ယာနှင့်အခြားမြေများပိုင်ဆိုင်မှုအစဉ်အလာဖော်ပြချက်အပေါ် ကျေးရွာခွဲမိန့်အမိန့် အထောက်အကူပြု ကော်မတီသည် လုပ်ဆောင်မှုများအစဉ်အလာကို ဤမိန့်ဖြင့် ပေးအပ် ဖြင့်ပေးအပ်သည်			
လုပ်ဆောင်မှုအမျိုးအစား/ရက်စွဲ၊ အမည်		ဝေပေး အမိန့်	
ဝန်း	၉၇ ၁၀ ၁၇	စက်ဝန်းအား အပုတ်ခြစ်ပါ (✓) ။ စက်ဝန်း(၀) ။ စက်ဝန်း(၂) ။ စက်ဝန်း(၃) ။ စက်ဝန်း(၄)	
ပြည်နယ်/တိုင်း	မြို့နယ်	ကျေးရွာအုပ်စု	ကျေးရွာ
အရာဝတ်	ပုဏ္ဏား	ချောင်းကြီး	မိုင်း

တ။ အစက်အခဲအတားအဆီးများအား ခွဲခြားခြင်း - ယခုလက်ရှိ အခြေအနေတွင် ဤကျေးရွာခွဲ ငြိမ်းရေး ဦးတမ်းပေးအမိန့်
 အပေါ် အစက်အခဲအတားအဆီးများသည် ပယ်ပစ်ရန် ဖြစ်ပါသည်။ (အမျိုးသား/သမီး အနည်းဆုံးအစက်အခဲ ၅ ခု ဖြစ်ပါ)

အုပ်စုခွဲ ခွဲခြားမှုများမှ တင်ပြသော အစက်အခဲအတားအဆီးများ	
ခွဲခြား ဆက်သွယ် မကောင်း စတာစောင့် အစု အစည်း စက်ခဲအစု	<input type="checkbox"/> ကျား ။ ။ ကျား+ မ
ဂေဟစနစ်ဆိုင်ရာ နှစ် ဖြစ်စေရန် အစု အစုအဖွဲ့ အစု အစည်း	<input type="checkbox"/> ကျား ။ ။ ကျား+ မ
ခွဲခြား ဖန်တီး မကောင်း အစု အစည်း အစု အစည်း အစု အစည်း	<input type="checkbox"/> ကျား ။ ။ ကျား+ မ
အစု အစည်း များ ပြုလုပ်ရာ အစု အစည်း အစု အစည်း	<input type="checkbox"/> ကျား ။ ။ ကျား+ မ
အစု အစည်း များ စက်ပစ္စည်းပစ္စည်းအစု အစည်း အစု အစည်း	<input type="checkbox"/> ကျား ။ ။ ကျား+ မ

ခ။ မျှော်မှန်းခြင်း နောင်လာမည့် (၅) နှစ် အတွင်း ကျေးရွာခွဲ ငြိမ်းရေး မျှော်မှန်းလျာထားချက်များအား တင်ပြပါ။

အုပ်စုခွဲ ခွဲခြားမှုများမှ တင်ပြသော အစက်အခဲအတားအဆီးများ	
ခွဲခြား ဆက်သွယ် အစု အစည်း အစု အစည်း	<input type="checkbox"/> ကျား ။ ။ ကျား+ မ
ခွဲခြား များ မကောင်း ကောင်း ဂေဟစနစ် အစု အစည်း ခွဲခြား အစု အစည်း	<input type="checkbox"/> ကျား ။ ။ ကျား+ မ
အစု အစည်း အစု အစည်း ခွဲခြား ခွဲခြား အစု အစည်း	<input type="checkbox"/> ကျား ။ ။ ကျား+ မ
အစု အစည်း များ ပြုလုပ်ရာ အစု အစည်း အစု အစည်း	<input type="checkbox"/> ကျား ။ ။ ကျား+ မ

အောက်ဖော်ပြပါ အချက်အလက်များကို အကျဉ်းချုပ်ဖော်ပြပါ။ □ ကျား၊ ဝါး □ ကျား + ဝါး

၈။ လူထုစီမံကိန်း၏ လာမည့် (၄) နှစ်အတွက် အကျိုးပင်သော ဦးစားပေး ဖွံ့ဖြိုးတိုးတက်မှု လုပ်ငန်း အစီအစဉ်များအားဖော်ပြပါ။

ဦးစားပေးအဆင့်	ကျေးရွာအတွက် ဦးစားပေး ဖွံ့ဖြိုးတိုးတက်မှု လုပ်ငန်းစဉ်များ	အဆိုပြုသူ (အမျိုးသားများ/ အမျိုးသမီးများ/ အမျိုးသား + အမျိုးသမီး)	အခန်းကဏ္ဍ	ဦးစားပေး အဆင့် သတ်မှတ်ချက်	ခန့်မှန်း ကုန်ကျစရိတ်	အကျိုးစီးပွားခွင့်ရှိသူ နှင့် မှန်းခြေအရေအတွက်		
						ကျား	ဝါး	ပေါင်း
၀	ရွာတွင် လွန်ကဲစွာ စားကျက်စေရန်	အမျိုးသား + အမျိုးသမီး	လူမှုဝန်ထမ်း	၃	၈၀၀၀၀၀	၄၈	၅၆	၁၀၄
၂	ကျေးရွာတွင် ရေ ကျောက်တူးခြင်း	အမျိုးသား + အမျိုးသမီး	ရေ	၁	၅၀၀၀၀၀	၄၈	၅၆	၁၀၄
၃	ရွာတွင် ဆက်သွယ်ရေး ဝါး တူးခြင်း	အမျိုးသား + အမျိုးသမီး	လူမှုဝန်ထမ်း	၃	၁၀၀၀၀၀၀	၄၈	၅၆	၁၀၄
၄	အက်ဆစ်များ ပေးအပ်ခြင်း	အမျိုးသား + အမျိုးသမီး		၄	၁၅၀၀၀၀၀	၄၈	၅၆	၁၀၄
၅								

၉။ လူထုစီမံကိန်း၏ လာမည့် (၄) နှစ်အတွက် အကျိုးပင်သော ဦးစားပေး ဖွံ့ဖြိုးတိုးတက်မှု လုပ်ငန်း အစီအစဉ်များအားဖော်ပြပါ။

အဆင့်	ကျေးရွာအတွက် ဦးစားပေး ဖွံ့ဖြိုးတိုးတက်မှု လုပ်ငန်းစဉ်များ	အဆိုပြုသူ (အမျိုးသားများ/ အမျိုးသမီးများ/ အမျိုးသား + အမျိုးသမီး)	အခန်းကဏ္ဍ
၁	စက်ယူပြင်ဆင်ရေး	အမျိုးသမီး	Livelihoods
၂			
၃			
၄			
၅			

ခေါင်းဆောင်၊ ကျေးရွာစီမံကိန်းအထောက်အကူပြုကော်မတီမှအတည်ပြုသည်။

အမည် ဒေါ်အေးစိ လက်မှတ် ၆၃၁ နေ့စွဲ ၂၇. ၁၀. ၁၇

စတုတ္ထနှစ်စက်ဝန်း

၁၂။ ကျေးရွာအုပ်စုစီမံကိန်း လုပ်ငန်းခွဲရွေးချယ်ခြင်း (ပုံစံ ၈-၄)

ပုံစံ - ၈-၄ ကျေးရွာအုပ်စုစီမံကိန်းလုပ်ငန်းခွဲရွေးချယ်ခြင်းပုံစံ (Form PC 4)

လက်ရွေးစင်ရန် ဝင်ကုန်ပုံစံရွေးချယ်ခြင်းအတွက် အကျိုးရှိအောင် ကျေးရွာအုပ်စု CI/TF တို့၏ အကူအညီရယူ၍ ကျေးရွာအုပ်စုစီမံကိန်းစာရွက်အရ လက်ရွေးစင်ရန် အောင်မြင်သော ပြည်ရွယ်အုပ်စုရွေးချယ်ခြင်း၊ ဤပုံစံအား ပြည်ရွယ်အုပ်စုရွေးချယ်ရာ ကျေးရွာအုပ်စု ပြည်ရွယ်အုပ်စုစီမံကိန်းတွင် THIC သို့ ပေးပို့ရန်အတွက် ရောက်အောင်အခြေခံအချက်အလက် (CI) ကျေးရွာအုပ်စုစီမံကိန်းလုပ်ငန်းခွဲရွေးချယ်ခြင်း အခွင့်အလမ်းအတွက် MIS သို့ အပ်နှံပေးခြင်း (အလုပ်စီမံကိန်းလုပ်ငန်းခွဲ အလုပ်ကိုင်အား ကျေးရွာအုပ်စုအရပ်ရပ်)

လုပ်ငန်းခွဲရွေးချယ်ရန်အောင်မြင်သည် **ဒေါ်စောစောဖြူ**

နေ့စွဲ **၆. 11. 19** စက်ဝန်း(၁)၊ စက်ဝန်း(၂)၊ စက်ဝန်း(၃)၊ စက်ဝန်း(၄)

ပြည်ရွယ်/အုပ်စု **ကျွန်း** ကျေးရွာအုပ်စု **ကျွန်းကြီး**

ကျေးရွာအုပ်စု	အောင်မြင်ရန် လုပ်ငန်းခွဲ	အကျိုးအောင်	အရွယ်အစား ပေ/ပေ	အရက်အမျိုးအစား အမျိုးအစား	ပိုင်ဆိုင်မှုအမျိုးအစား			
					မိမိပိုင်ဆိုင်မှု	ကျေးရွာအုပ်စု	အခြားအဖွဲ့/အဖွဲ့	ရင်းနှီးမြှုပ်နှံမှု
ဒဂုန်ရွာအုပ်စု	ကျွန်းကြီး ကျွန်းကြီး	600' x 5' x 6"	မ - 295 ပ - 261 ပေါင်း - 556	ကျေးရွာအုပ်စု	၄၃၀၀၀၀၀			၄၃၀၀၀၀၀
ငါးဒါးတောင်	ကျွန်းကြီး ကျွန်းကြီး	500' x 6' x 6"	မ - 162 ပ - 166 ပေါင်း - 328	ကျေးရွာအုပ်စု	၄၄၀၀၀၀၀			၄၄၀၀၀၀၀
ဆိတ်ကြီး	ကျွန်းကြီး ကျွန်းကြီး	၃၀၀' x 5'	မ - 350 ပ - 374 ပေါင်း - 724	ကျေးရွာအုပ်စု	5231362			5231362

မိုးကလပ်	ကျွန်းကုန်း စမ်းကျော်စား ခြံ	100' x 6' x 4'	m - 170 ပ - 170 ပေ - 340	□ တူး □ ✓ တူး + ပ	5000000		5000000
မိုးကျွန်း	ကျွန်းခြံ ရိုးကျွန်းခြံ	400' x 5'	m - 74 ပ - 56 ပေ - 130	□ တူး □ ✓ တူး + ပ	5000000		5000000
ကျွန်းကုန်း	ကျွန်းကျွန်း ကျွန်းခြံ	80' x 80' x 4'	m - 56 ပ - 63 ပေ - 119	□ တူး □ ✓ တူး + ပ	4200000		4200000
ကျွန်းကျွန်း	ကျွန်းကျွန်း ကျွန်းခြံ	100' x 100' x 4'	m - 448 ပ - 462 ပေ - 910	□ တူး □ ✓ တူး + ပ	5300000		5300000
ကျွန်းကျွန်း	ကျွန်းကျွန်း ကျွန်းကျွန်း ကျွန်းခြံ	60' x 30' 12'	m - 421 ပ - 478 ပေ - 899	□ တူး □ ✓ တူး + ပ	12000000	8000000	20000000

ကျွန်းကျွန်း ဝယ်ယူရန် ဝယ်ယူရန် ဝယ်ယူရန် ဝယ်ယူရန် ဝယ်ယူရန် ဝယ်ယူရန် ဝယ်ယူရန် ဝယ်ယူရန်
 6. 11. 19 ဝယ်ယူရန် ဝယ်ယူရန် ဝယ်ယူရန် ဝယ်ယူရန် ဝယ်ယူရန် ဝယ်ယူရန် ဝယ်ယူရန် ဝယ်ယူရန်

ပုံစံ - ၈-၄ ကျေးရွာအုပ်စုဝင်ပိုင်ခွင့်ရရှိရေးအကျဉ်းချုပ်ခြင်းပုံစံ (Form PC 4)

ကမ်းညွှန်ချက်၊ ဝင်ပိုင်ခွင့်ရရှိရေးအကျဉ်းချုပ်အကျဉ်းချုပ်တွင် ကျေးရွာအုပ်စု CF/TF တို့၏ အတည်အပြုအမတ်၊ ကျေးရွာအုပ်စုအဖွဲ့ဝင်များ၊ လက်နက်ကိုင်ကြီး၊ အဆိုပါပိုင်ဆိုင်မှု ပြည်ပိုင်ဆိုင်မှုအကျဉ်းချုပ်၊ ဤပိုင်ဆိုင်မှု ပြည်ပိုင်ဆိုင်မှုအကျဉ်းချုပ်၊ ကျေးရွာအုပ်စု၊ မြို့တော်၊ လက်နက်ကိုင်ချက်တွင် TPC သို့ အခြားအဖွဲ့အစည်း မဟုတ်ဘဲအခြား သာရှိရမည်။ CF မှ ကျေးရွာအုပ်စုအဖွဲ့ဝင်၏ ဝင်ပိုင်ခွင့်ရရှိရေး အကျဉ်းချုပ်အကျဉ်းချုပ် MIS သို့ ထည့်သွင်းရမည်။ (ယခုပိုင်ခွင့်ရရှိရေး အုပ်စုအဖွဲ့အစည်း ကျေးရွာအုပ်စု အဖွဲ့ဝင်၏)

လူထုအုပ်စုအဖွဲ့ဝင်အမည် **ဒေါ်စောစောဖြူ**

နေ့စွဲ **6.11.19** ဝက်သုံးအားအဖွဲ့ဝင်အမည်(၇) ဝက်သုံး(၈) ဝက်သုံး(၉) ဝက်သုံး(၄)

ပြည်နယ်ကော်မရှင် **ရာဇဝတ်** မြို့နယ် **ယုတော** ကျေးရွာအုပ်စု **ရှေးကျွန်းကြီး**

ကျေးရွာအုပ်စု	ဆောင်ရွက်မည့် ဝင်ပိုင်ခွင့်	အကျဉ်းချုပ်	ပိုင်ဆိုင်ခွင့်ရရှိရန် အကျဉ်းချုပ်အကျဉ်းချုပ်	အဆိုပြုထပ်ပြုထုတ်	ခွင့်ရရှိရန်အတွက်			
					ဝင်ပိုင်ခွင့်	ကျေးရွာအုပ်စု	အခြားအဖွဲ့အစည်း (မရှိပါ)	ရရှိရမည့်
					ထည့်သွင်းမှု	ထည့်သွင်းမှု	ထည့်သွင်းမှု	အမည်/အဖွဲ့
ကောဇာ	စာစာရင်းကျေး: 60'x30'x 12'	မ. 505	မ. 546	ဝ. ကျေး ပ. ဝ ဒ. ကျေး+ ဝ	12500000	10000000		22500000
ငါးရှောင်ကျေး	စာစာရင်းကျေး: 60'x30'x 12'	မ. 173	မ. 188	ဝ. ကျေး ပ. ဝ ဒ. ကျေး+ ဝ	20000000	-		20000000
			မ. 361	ဝ. ကျေး ပ. ဝ ဒ. ကျေး+ ဝ				

အထွေထွေ ဆေးကုသမှုနှင့် ပရိဘောဂဗိမာန် ဦးစီးဌာန
 လူထုစင်္ကြံ ဝိဇ္ဇာဌာန
 မြန်မာနိုင်ငံတော် အစိုးရအဖွဲ့

ဖွဲ့စည်း
 အဖွဲ့
 နာမည်

သက်တမ်း
 " ကျား - ကျား / မ - မ - ၁ ပေါင်း - ၂

အဖွဲ့ဝင်များ
 ဆေးဝါး
 အဖွဲ့ဝင်များ
 ဆေးဝါး

ကျေးဇူးပြုပြီး ဝမ်းနိုးစွာ ဖွဲ့စည်း အဖွဲ့ဝင်များ ဖြစ်ကြပါက
 ဆေးကုသမှုနှင့် ပရိဘောဂဗိမာန် ဦးစီးဌာန၊ မြန်မာနိုင်ငံတော်
 ကျေးဇူးပြုပြီး ဝမ်းနိုးစွာ ဖွဲ့စည်း အဖွဲ့ဝင်များ ဖြစ်ကြပါက
 ဆေးကုသမှုနှင့် ပရိဘောဂဗိမာန် ဦးစီးဌာန၊ မြန်မာနိုင်ငံတော်

ကျေးဇူးပြုပြီး ဝမ်းနိုးစွာ ဖွဲ့စည်း အဖွဲ့ဝင်များ ဖြစ်ကြပါက
 ဆေးကုသမှုနှင့် ပရိဘောဂဗိမာန် ဦးစီးဌာန၊ မြန်မာနိုင်ငံတော်

ကျေးဇူးပြုပြီး ဝမ်းနိုးစွာ ဖွဲ့စည်း အဖွဲ့ဝင်များ ဖြစ်ကြပါက
 ဆေးကုသမှုနှင့် ပရိဘောဂဗိမာန် ဦးစီးဌာန၊ မြန်မာနိုင်ငံတော်

ကျေးဇူးပြုပြီး ဝမ်းနိုးစွာ ဖွဲ့စည်း အဖွဲ့ဝင်များ ဖြစ်ကြပါက
 ဆေးကုသမှုနှင့် ပရိဘောဂဗိမာန် ဦးစီးဌာန၊ မြန်မာနိုင်ငံတော်

ကျေးဇူးပြုပြီး ဝမ်းနိုးစွာ ဖွဲ့စည်း အဖွဲ့ဝင်များ ဖြစ်ကြပါက
 ဆေးကုသမှုနှင့် ပရိဘောဂဗိမာန် ဦးစီးဌာန၊ မြန်မာနိုင်ငံတော်

ကျေးဇူးပြုပြီး ဝမ်းနိုးစွာ ဖွဲ့စည်း အဖွဲ့ဝင်များ ဖြစ်ကြပါက
 ဆေးကုသမှုနှင့် ပရိဘောဂဗိမာန် ဦးစီးဌာန၊ မြန်မာနိုင်ငံတော်

ကျေးဇူးပြုပြီး ဝမ်းနိုးစွာ ဖွဲ့စည်း အဖွဲ့ဝင်များ ဖြစ်ကြပါက
 ဆေးကုသမှုနှင့် ပရိဘောဂဗိမာန် ဦးစီးဌာန၊ မြန်မာနိုင်ငံတော်

ထို့အပြင် အစီအစဉ်အရ ယူဆစဉ်းစုံ: ရေး: ဖူး: ဗျ: နှ: ဝေ
ဇကာ: ပြောကြား: ကာ ခုတ်ယူ နှစ် ဘဝစဉ်: အဝေး: ဖြူလှုပ်ချိန်
အထွက် ရက်စွဲ | နှစ်ချိန်ကို ရေး: နှစ် ယူဆ ခဲ့. ဖြူလှုပ်ဆတ် ဖြတ်ပြီး
အစဉ်: အဝေး: ကို ရုပ်အိမ်: လိုက် ပါသည်.

မှတ်တမ်း: တင်သူ
ဇွေး
ဒေါ်ခင်စုစု
အရပ်: ကို

လျာထားရေးဖြန့်ဝေရေး (စတုတ္ထနှစ်စက်ဝန်း)

ဝန်ထုပ် - ရှေ့လည် ၂၁၁၂၁၇၇၇ " "

အရာ - ဖိုလျှော် ရွာ အယ်လ်ကျောင်း "

ရက် - ၂၇. ၁၀. ၁၉

တက်ရောက်သူ - ကျား - ၂၁၁၂ ၁ - ၂၁၁၂ - လေး - ၂၂၂

အကြောင်းအရာ - ကျေးရွာ နယ်ပယ် အကြိမ်အစည်းအဝေး

ကျေးရွာကြီးအဖွဲ့၊ ဖိုလျှော် ကျေးရွာ တွင် နယ်ပယ် အကြိမ် အစည်းအဝေး ကို တက်ရောက် အစီအစဉ်များ ဖြစ် ကျင့်ပေးခဲ့သည်။

အစီအစဉ် (၁) အရ ကျေးရွာ အိုင်၊ ဆောင် ဦးစိုး၊ ထိုက် ဖွဲ့ အဖွဲ့အစည်းများ ဖြစ်ပေါ် ပြီး ကော်မတီ အဖွဲ့များ ဖွဲ့စည်း အစည်းအဝေး ဝင်ရောက် ချက်ကို စွဲစပ် ပေးခဲ့သည်။

အစီအစဉ် (၂) အရ ကျေးရွာ ၇ အောက်က အခြေအနေ၊ မြေအဖွဲ့၊ မြေအဖွဲ့များ ကို အဖွဲ့ ဦးစိုး၊ အဖွဲ့၊ ကော်မတီ အဖွဲ့များ ပေါ်ထွက် လာ ပြန်သည်။

အစီအစဉ် (၃) အရ ကော်မတီ အဖွဲ့များ ပေါ်ထွက် လာ ပြန်သည်။ အဖွဲ့၊ ကော်မတီ အဖွဲ့များ ကို အဖွဲ့ ဦးစိုး၊ အဖွဲ့၊ ကော်မတီ အဖွဲ့များ ပေါ်ထွက် လာ ပြန်သည်။

ထိုချောက် စာစီအစဉ် (၄) ဝေလ စည်းစိုး ရေး ချား ဗြ နော်ယံ
ဝေများ ဇော်ကဝန်ဝတ္တရာ ကို ရှင် ဖြ ဖြီ စာစီအစဉ် (၅) ဝေလ

နော်ယံဝေ များ ကို မြန်လည် အတည် ပြု ရေး ဗျာပန် နာ တွင်

စီထောက်အုက္ကဋ္ဌအဖြစ် - မင်း ကျော်မင်း ထွန်း
- ဂါ. သမီး. ချော

ဝယ်ယူရေး အဖြစ် - မင်း ကျော်မင်း ဂိုဏ်း
- ခေါ်ဂိုဏ်း

ဆရာတို့ ကို ဝေအဖြစ် - ဂါ. ဥဗ္ဗာဇွေး

လည်ပတ်ပြုပြင် ရေး အဖြစ် - မင်း ကျော်ကျော်စောစော
- ဂါ. ဗွန် ဗွန် ယက်

ဝေဖန်အကြံပြုအဖြစ် - မင်း ဖိုးစော်
- ဂါ. ဖြေဖြေစိန်

အောင်အောင်စိုး အဖြစ် - မင်း ဂိုဏ်းလင်း
- ဂါ. ဥဗ္ဗာဇွေး

ခေတရာ ဝန်ထမ်း အဖြစ် - မင်း စန္ဒာစိန်
- နတ် ဗျီး ဗျီး ဇွေး

ဆို အား ကျေး ဂွာ ယူထု ဂွင် ကယက် ရှင် များ ဝေ ဆန္ဒအရ မြန်လည်
အတည် ပြု ဖြီ စည်း စိုး ရေး ချား ဗြ ကျေး ဂျား တင်စကား ပြောအား
ကအစဉ် အစား ရုပ်သိမ်း ပါသည် မှတ်တမ်း ရေး ချား
ဥဗ္ဗာဇွေး

၁၄။ ကဏ္ဍအလိုက်ဖွံ့ဖြိုးရေးဦးစားပေးလုပ်ငန်းများ

အထွေထွေ အချက်အလက်များနှင့်အညီ ဖြေဆိုပါ။

အမျိုးအမည်	အမျိုးအမည်	လုပ်ငန်းအမျိုးအမည်	အထည့်ထည့် (အကျိုးရှိမှု)			မှတ်ချက်	အခြားအချက်အလက်များ (အကျိုးရှိမှု)	မှတ်ချက်
			အကျိုးရှိမှု	မ	အကျိုးရှိမှု			
အခြားအမျိုးအမည်များ (အကျိုးရှိမှု)	၁	အခြားအမျိုးအမည်များ			✓			
	၂	အခြားအမျိုးအမည်များ			✓			
	၃							
	၄							
	၅							
အခြားအမျိုးအမည်များ (အကျိုးရှိမှု)	၁	အခြားအမျိုးအမည်များ			✓			
	၂							
	၃							
	၄							
	၅							
အခြားအမျိုးအမည်များ (အကျိုးရှိမှု)	၁	အခြားအမျိုးအမည်များ		✓				
	၂							
	၃							
	၄							
	၅							
အခြားအမျိုးအမည်များ (အကျိုးရှိမှု)	၁							
	၂							
	၃							
	၄							
	၅							
အခြားအမျိုးအမည်များ (အကျိုးရှိမှု)	၁							
	၂							
	၃							
	၄							
	၅							