

ပြည်ထောင်စုသမ္မတ မြန်မာနိုင်ငံတော် အစိုးရ
စိုက်ပျိုးရေး၊ မွေးမြူရေးနှင့်ဆည်မြောင်းဝန်ကြီးဌာန
ကျေးလက်ဒေသဖွံ့ဖြိုးတိုးတက်ရေး ဦးစီးဌာန
ပင်လည်ဘူးမြို့နယ်



လူထုဗဟိုပြုစီမံကိန်း
National Community Driven Development Project (NCDDP)



ကျေးရွာဖွံ့ဖြိုးရေးအစီအစဉ်
Village Development Plan (VDP)
ဖက်တင်သာကျေးရွာ ၊ တမောသာအုပ်စု

၂၀၁၆ ခုနှစ်

ပင်လည်ဘူးမြို့



ဇာတိကာ

၁။ ပင်လည်ဘူးမြို့နယ် မြေပုံ..... 2

၂။ တမောသာ အုပ်စုမြေပုံ..... 3

၃။ ကျေးရွာအုပ်စုတွင်ပါဝင်သော ကျေးရွာစာရင်းများ 4

၄။ ကျေးရွာအခြေခံအချက်အလက်များ..... 4

၅။ လူထုပူးပေါင်းပါဝင်သော လူမှုဆန်းစစ်ခြင်းနှင့် အကဲဖြတ်ခြင်းလုပ်ငန်းစဉ် (PSA/PRA) အကျဉ်းချုပ်ဇယား 5

၆။ ကျေးရွာဖွံ့ဖြိုးရေးအစီအစဉ်အတွက်အသုံးပြုခဲ့သော PRA tools များနှင့်တစ်ခုချင်းစီအတွက်သုံးသပ် ချက်များ. 7

၇။ ကော်မတီဝင်များရွေးချယ်ခြင်းနှင့်ကျေးရွာဖွံ့ဖြိုးရေးအစီအစဉ်ဆောင်ရွက်မှုမှတ်တမ်းခါတ်ပုံများ 26

၈။ ကော်မတီဝင်များစာရင်း..... 31

၉။ ပုံစံ ၈-၁။ ကျေးရွာအချက်အလက် 32

၁၀။ ပုံစံ ၈-၂။ စီမံကိန်းစက်ဝန်းအချိန်ဇယား 34

၁၁။ ပုံစံ ၈-၃။ ကျေးရွာဖွံ့ဖြိုးရေး ဦးစားပေးအစီအစဉ်..... 37

၁၂။ ပုံစံ ၈-၄။ ကျေးရွာဖွံ့ဖြိုးရေးစီမံကိန်းလုပ်ငန်းခွဲရွေးချယ်ခြင်းပုံစံ..... 39

၁၃။ အစည်းအဝေး မှတ်တမ်းများ 41

၁၄။ နောက်ဆက်တွဲ(၄) ခြားနားသောအစိတ်အပိုင်းများအတွက်ဦးစားပေးဖွံ့ဖြိုးရေးလုပ်ငန်းစဉ် အနှစ်ချုပ် 45



၁။ ပင်လည်ဘူးမြို့နယ် မြေပုံ

စစ်ကိုင်းတိုင်းဒေသကြီး၊ ကသာခရိုင် ပင်လည်ဘူးမြို့နယ် UTM မြေပုံ

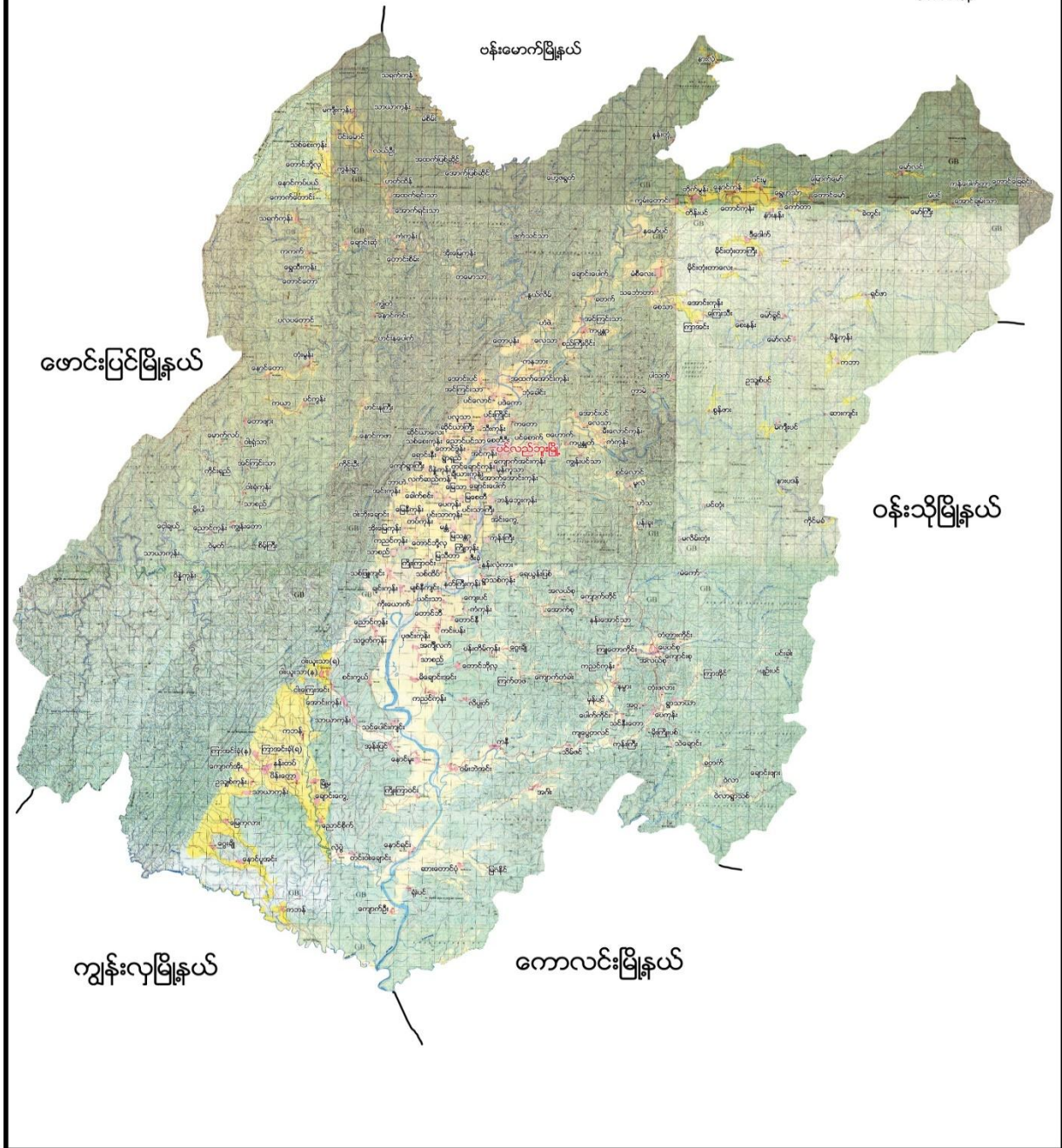



တမောသာကျေးရွာအုပ်စု

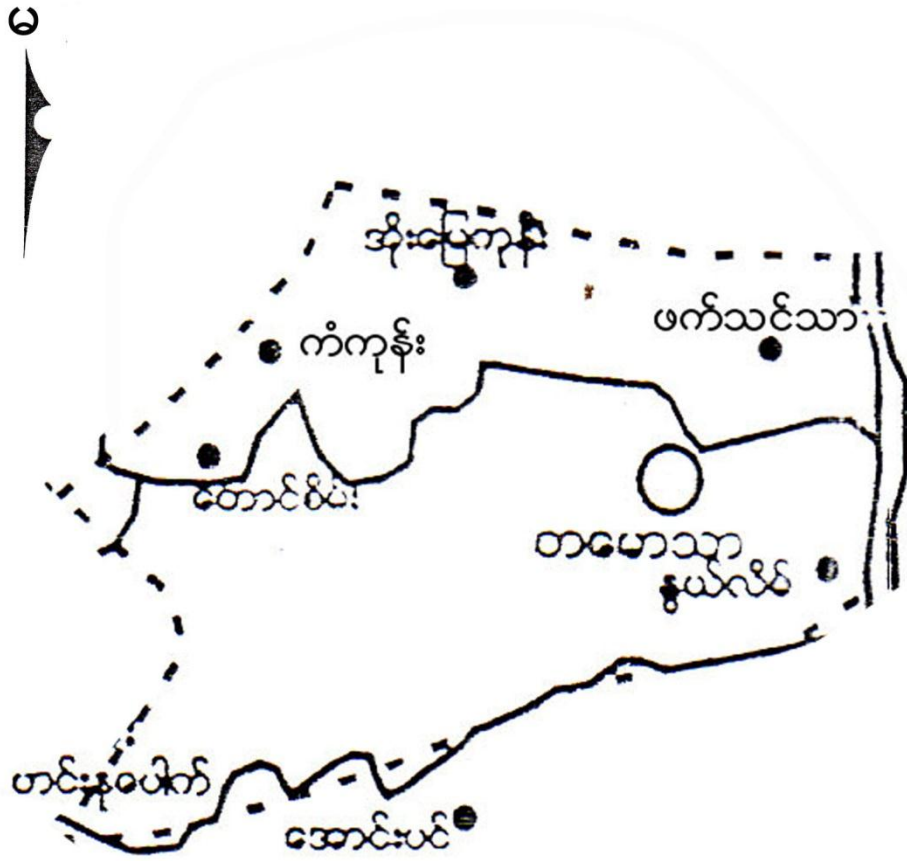

ရည်ညွှန်းချက်

ကျေးရွာအုပ်စု



ကျေးရွာ



ချောင်း



ကားလမ်း



အုပ်စုနယ်နိမိတ်





၃။ ကျေးရွာအုပ်စုတွင်ပါဝင်သော ကျေးရွာစာရင်းများ

နွယ်လိမ်၊ တမောသာ၊ ဖက်တင်သာ၊ တောင်းစိမ်း၊ ကံကုန်း၊ အိုးမြေကုန်း ကျေးရွာတို့ ပါဝင်သည်။

၄။ ကျေးရွာအခြေခံအချက်အလက်များ

၁။ ကျေးရွာသမိုင်းအကျဉ်း

ဖက်တင်သာကျေးရွာ၏ထိပ်တွင် လူနှစ်ဦးဖက်ခန့်ရှိသော ဖက်တင်ပင်ကြီးကို အမှီပြု၍ ဖက်တင်သာရွာဟုခေါ်တွင်ခဲ့ပါသည်။ ကွန်မြူနစ်ကြီးစိုးစဉ်ကာလက ကျေးရွာရှိလူအများသည် မံစီကျေးရွာနှင့် ပင်းကြိုင်းကျေးရွာ တို့တွင် (၂) ခန့် နေထိုင်ခဲ့ကြရပါသည်။ ရွာအခြေအနေ အေးချမ်းတည်ငြိမ်သည့်အခါမှ အိမ်ခြေ (၂၀) ခန့်ဖြင့် ဖက်တင်သာရွာသစ်ကို ရွာဟောင်း၏အရှေ့ဘက်သို့ပြောင်းရွှေ့နေထိုင်ခဲ့ကြသည်။ ပညာရေးတွင် ဘုန်းတော်ကြီးကျောင်းပညာရေးစနစ်ဖြင့်သာသင်ကြားခဲ့ရသဖြင့် ပညာရေးဖွံ့ဖြိုးမှုနောက်ကျပါသည်။ ကျေးရွာ၏အနီးတစ်ဝိုက်တွင် ဆေးပေးခန်းမရှိသဖြင့် မြို့နယ်ဆေးရုံသို့သွားရောက်ကုသကြရပါသည်။ လမ်းပန်းဆက်သွယ်ရေးမကောင်းသောကြောင့် ခြေလျှင်ဖြင့်သွားလာခဲ့ရပြီး ယခုအခါ ရွာသူ/သားများ၏လုပ်အားဖြင့် တိုးချဲ့ဖောက်လုပ်ခဲ့ကြပါသည်။ ယခုလက်ရှိအိမ်ခြေမှာ (၅၄) အိမ်ရှိပြီး ဗုဒ္ဓဘာသာကိုးကွယ်သော ဗမာလူမျိုးများနေထိုင်ကြပါသည်။

ထူးခြားဖြစ်စဉ်

မရှိပါ။

၂။ လူနည်းစုလူမျိုးစုအိမ်ထောင်စု

မရှိပါ။

၃။ ကျေးရွာအတွင်းရှိ စုစုပေါင်းအိမ်ထောင်စု

အမျိုးအစား	အိမ်ထောင်စု	ကျား	မ	စုစုပေါင်း
ဗမာ	၅၄	၁၅၅	၁၇၀	၃၂၅

၄။ ထိခိုက်လွယ်အုပ်စု

ထိခိုက်လွယ်အုပ်စု	အိမ်ထောင်စု	ကျား	မ	စုစုပေါင်း
သက်ကြီး	၆	၃	၅	၈
မြေယာမဲ့	၃	၈	၆	၁၄
မသန်စွမ်း	၄	၃	၁	၄



၅။ အဓိကစီးပွားရေးလုပ်ငန်းများ

စိုက်ပျိုးရေး	မွေးမြူရေး	အသေးစားစီးပွားရေး	အခြား
စပါး	ကျွဲ		၀ ဥတူး
နှမ်း	နွား		မန်လာဥတူး
မြေပဲ	ကြက်		
	ဝက်		

၆။ ကျေးရွာအတွင်းအဓိက ပိုင်ဆိုင်မှုများ

ကျေးရွာပိုင်ဆိုင်မှုများ	စိုက်ပျိုးဧရိယာ	စားကျက်ဧရိယာ	သစ်တောဧရိယာ	သဲ/ကျောက်ရရှိမှု	ရေတွင်း/ရေကန်	စက်ရေတွင်း
အရေအတွက်	၆၀ ဧက	၅၀ ဧက	၉၀-ဧက	ရှိ / ရှိ	၁၆ / -	-
ကျေးရွာပိုင်ဆိုင်မှုများ	ကား	ထော်လာဂျီ	စပါးကြိတ်စက်	မြွေလှေ့စက်	အသေးစားဆည်	ဈေးဆိုင်
အရေအတွက်	-	-	၂	-	-	၂

၇။ ကျေးရွာအတွင်းအခြားပိုင်ဆိုင်မှုများ

ကျေးရွာပိုင်ဆိုင်မှုများ	ရေတင်စက်	လယ်ထွန်စက်	ထွန်ထယ်	ကျွဲ	နွား
အရေအတွက်	၃	၂	၉၀	၅၀	၈၀
ကျေးရွာပိုင်ဆိုင်မှုများ	ဝက်	ဆိုင်ကယ်	ကျွမ်းကျင်လုပ်သား	လုပ်သား	
အရေအတွက်	၇၀	၅၀	၄	၅၀	

၈။ အခြားကျေးရွာရှိအသုံးပြုနိုင်သော အရင်းအမြစ်/အချက်အလက်များ

အရင်းအမြစ်	ဆေးခန်း	အ.လ.က/အ.ထ.က	ဈေး	ကျွမ်းကျင်လုပ်သား	လုပ်သား	မြေတူးစက်	လမ်းကြိတ်စက်
အရေအတွက်	၁	-	-	၁၄	၈၀	-	-



၅။ လူထုပူးပေါင်းပါဝင်သော လူမှုဆန်းစစ်ခြင်း နှင့် အကဲဖြတ်ခြင်း လုပ်ငန်းစဉ် (PSA/PRA) အကျဉ်းချုပ်

စဉ်	အကြောင်းအရာ	ရက်စွဲ	ဦးတည်အုပ်စု	တက်ရောက်သူ			အဓိက ဆွေးနွေးချက်များ
				ကျား	မ	ပေါင်း	
၁	လူမှုစီးပွားအဆင့် သတ်မှတ်ခြင်း (Wealth Ranking)	၂၀-၂၅	ချမ်းသာ၊ အလယ်အလတ်၊ နွမ်းပါး၊ အလွန် နွမ်းပါးအုပ်စုများ	၂၂	၂၅	၄၇	ကျေးရွာလူမှုစီးပွားအုပ်စုများခွဲခြားသတ်မှတ်နိုင်ရေးအတွက် အခြေခံစံနှုန်းများ သတ်မှတ်ခြင်း၊ ကျေးရွာသားများနှင့် အများသဘောတူ ခွဲခြားသတ်မှတ်ခြင်း
၂	ရာသီခွင်ပြပြက္ခဒိန် (Seasonal Calendar)	၂၀-၂၅	ကော်မတီဝင်၊ အမျိုးသမီး၊ အမျိုးသားများ	၁၆	၂၅	၄၁	ရာသီဥတု၊ စိုက်ပျိုးသီးနှံများ၊ လယ်ယာလုပ်ငန်းများ၊ နေ့စားလုပ်ငန်းများ၊ မွေးမြူရေးလုပ်ငန်းများ၊ ဝမ်းစာဖူလုံမှု နှင့် ပွဲတော်များ
၃	ကျေးရွာလူမှုရေးပြ၊ သယံဇာတပြမြေပုံ (Social Map/ Resource Map)	၂၀-၂၅	ရပ်မိရပ်ဖ၊ ကော်မတီဝင်များ	၂၂	၂၅	၄၇	အိမ်အမျိုးအစားများ၊ အခြေခံအဆောက်အအုံများ၊ လမ်းပန်းဆက်သွယ်ရေးအခြေအနေ လယ်ယာမြေများ၊ မြစ်ချောင်းများ၊ ရေတွင်း၊ ရေကန်များ၊ သစ်တောများ
၄	ပြဿနာသစ်ပင် (Problem Tree)	၂၀-၂၅	အမျိုးသားများကော်မတီဝင်များ	၁၆	-	၁၆	ဆွေးနွေးထားသော အခြေခံအဆောက်အအုံများနှင့် သက်မွေးဝမ်းကျောင်းလုပ်ငန်းများ၊ ကျန်းမာရေး၊ ပညာရေး။
၅	ပြဿနာသစ်ပင် (Problem Tree)	၂၀-၂၅	အမျိုးသမီးများ	-	၂၅	၂၅	ဆွေးနွေးထားသော အခြေခံအဆောက်အအုံများနှင့် သက်မွေးဝမ်းကျောင်းလုပ်ငန်းများ



၆	ကျေးရွာ၏ (၅)နှစ်စာ ဦးစားပေးအစီအစဉ်ပြ ဇယား(Metric Ranking)	၂၄-၁၇	အမျိုးသားအုပ်စု၊အမျိုးသမီးအုပ်စု၊လူငယ်အုပ်စု၊ ရပ်မိရပ်ဖအုပ်စု	၁၆	၂၅	၄၁	အကျိုးပြုဦးရေ၊ အကျိုးခံစားခွင့်နှင့် အဓိက လိုအပ်ချက်များပေါ်မူတည်၍ ဆုံးဖြတ်သည်။
၇	အဖွဲ့အစည်းချိတ်ဆက်ပုံ (Venn Diagram)	၂၄-၁၆	ကျေးရွာအုပ်ချုပ်ရေးအဖွဲ့၊ ကျေးရွာ စီ/ထောက်အဖွဲ့	၁၉	၂၄	၄၃	ကျေးရွာတွင်းရှိ အဖွဲ့အစည်းများနှင့် မည်သို့သောလုပ်ငန်းများအတွက် မည်သည့်အဖွဲ့များချိတ်ဆက်လုပ်ကိုင်မှု
၈	ပင့်ကူအိမ်ကွန်ယက် (Spider Web)	၂၄-၁၆	အမျိုးသားများ နှင့် အမျိုးသမီးများ	၁၉	၂၄	၄၃	အမျိုးသားများ နှင့် အမျိုးသမီးများ တန်းတူအခွင့်အရေး ရရှိမှု နှင့် မရရှိသည့် အကြောင်းအရင်းများ
၉	ပြဿနာ၊ အခွင့်အရေး၊ လက်ရှိအခြေအနေ နှင့်ပြောင်းလဲမှုညွှန်ကိန်း	၂၄-၁၆	ကျေးရွာစီ/ထောက်အဖွဲ့၊ ကျေးရွာလူထု	၁၉	၂၄	၄၃	ပြဿနာ၊အခွင့်အရေး၊လက်ရှိ အခြေအနေ ကိုသိရှိရန် နှင့် ပြောင်းလဲနိုင်သည်ပုံစံများ
၁၀	ကျေးရွာအိပ်မက်ပြ မြေပုံ (Dream Map)	၂၄-၁၇	ကျေးရွာစီ/ထောက်အဖွဲ့၊ ကျေးရွာလူထု	၁၉	၂၄	၄၃	နောင်တစ်ချိန်တွင် ကျေးရွာတွင် ဖြစ်စေချင်သော/မြင်စေချင်သော အရာများ ထည့်သွင်းရေးဆွဲခြင်း



၆။ ကျေးရွာဖွံ့ဖြိုးရေး အစီအစဉ်အတွက် အသုံးပြုခဲ့သော PRA tools များနှင့် တစ်ခုချင်းစီအတွက်သုံးသပ်ချက်များ

၁။ ကျေးရွာ၏လူမှုစီးပွားအဆင့်သတ်မှတ်ခြင်း။(Wealth Ranking)

အဆင့်	အခြေခံစံနှုန်းများ/ ညွှန်းကိန်းများ	အိမ်ထောင်စု	ရာခိုင်နှုန်း
ချမ်းသာ	အိမ်အခြေအနေ-သွပ်မိုး၊ ပျဉ်ကာ မြေယာပိုင်ဆိုင်မှု- (၃) ဧကအထက် ကျွဲ၊ နွား- ၁၅ ကောင် အခြားပိုင်ဆိုင်မှု- ထွန်းစက်၊ ရေစုပ်စက်၊ TV။ စပါးကြိုက်စက်၊ ဆိုင်ကယ်	၁၄	၂၆%
အလယ်အလတ်	အိမ်အခြေအနေ- ဝါးထရံကာ၊ သွပ်မိုး၊ ချေတံရှည်အိမ် မြေယာပိုင်ဆိုင်မှု- ၂ ဧက ကျွဲ၊ နွား- ၁၀ ကောင် အခြားပိုင်ဆိုင်မှု- လှည်း၊ဆိုင်ကယ်	၂၂	၄၁%
နွမ်းပါး	အိမ်အခြေအနေ- ဝါးထရံကာ၊သက်ကယ်မိုး၊ ချေတံရှည်အိမ် မြေယာပိုင်ဆိုင်မှု- ၁ ဧက ကျွဲ၊ နွား- ၆ ကောင်အောက် အခြားပိုင်ဆိုင်မှု-ဆိုင်ကယ်	၁၈	၃၃%
စုစုပေါင်း		၅၄	၁၀၀%



၂။ ရာသီခွင်ပြ ပြက္ခဒိန် နှင့် သုံးသပ်ချက်

ဟိုက်သရေယော		ရာသီခွင်မြေယာ	
၁	ရာသီဥတု	အပူချိန်	အပူချိန်
၂	စိုက်ပျိုးရေး	မိုးရွာမှု	မိုးရွာမှု
၃	မြေ၊ မြေရေ	မိုးရွာမှု	မိုးရွာမှု
၄	ဝက်၊ စာမူတံ၊	မိုးရွာမှု	မိုးရွာမှု
၅	ပျော့စွဲလျှင်၊ များသော	မိုးရွာမှု	မိုးရွာမှု
၆	စေ့စပ်၊ လှည့်သွား	မိုးရွာမှု	မိုးရွာမှု



ဆွေးနွေးခြင်း

ဖက်တင်သာကျေးရွာ၏ ရာသီခွင်ပြပြကွဒိန်ကို ကြည့်ခြင်းအားဖြင့် တပို့တွဲ၊ တပေါင်း၊ တရူး၊ ကဆုန်လများတွင် နေပူပြီး နယုန်၊ ဝါဆို၊ ဝါခေါင်၊ တော်သလင်းလများတွင် မိုးရွာ၍ သီတင်းကျွတ်၊ တဆောင်မုန်း၊ တော်သလင်း၊ ပြာသို လများတွင် နှင်းကျကြောင်းတွေ့ရပါသည်။ ကြက်၊ ဝက်၊ ကျွဲ၊ နွားများကို မွေးမြူသော်လည်း စီးပွားဖြစ် မွေးမြူခြင်း မရှိပေ။ တန်းခူးလတွင် ပြောင်းစိုက်၍ နယုန်၊ ဝါဆိုလတွင် ပျိုးကြဲကာ တော်သလင်းလတွင် နှမ်းကြဲ၍ နတော်လ တွင် ပဲစိုက်ပျိုးကြကြောင်းဆွေးနွေးထားပါသည်။ နေ့စားလုပ်ငန်းများအနေဖြင့် ပဲနတ်ခြင်း၊ စပါးစိုက်ခြင်း၊ နှမ်းရိတ်ခြင်း များသာရှိပြီး တစ်လပျဉ်းမျှဝင်ငွေမှာ ၂၀၀၀/-ခန့်သာရှိကြောင်းဆွေးနွေးထားပါသည်။ ပွဲတော်များ အနေဖြင့် သင်္ကြန်ပွဲ၊ အလှူမင်္ဂလာပွဲ၊ မြသပိတ်အလှူပွဲ၊ မီးထွန်းပွဲ၊ ဘုရားပွဲများသာရှိကြောင်းကိုလည်း ဆွေးနွေး ထားပါသည်။

ဆန်းစစ်ခြင်း

စိုက်ပျိုးရေးအနေဖြင့် စပါး၊ ပဲ၊ ပြောင်း၊ နှမ်းကိုသာ စိုက်ပျိုးကြကြောင်းတွေ့ရပြီး နေ့စားလုပ်ငန်းရရှိမှုမှာ နည်းပါးသောကြောင့် ဝင်ငွေရရှိမှုမှာလည်း လျော့နည်းကြောင်းသိရှိရပါသည်။ ထို့ကြောင့် စိုက်ပျိုးမှုတွင် စပါး၊ ပဲ၊ ပြောင်း၊ နှမ်း အပြင် အခြားသီးနှံများကိုပါ စိုက်ပျိုးသင့်ကြောင်းနှင့် စိုက်ပျိုးခဲ့ပါက အလုပ်အကိုင် အခွင့်အလမ်း ရရှိမှုများရှိလာပြီး ဝင်ငွေများတိုးလာနိုင်ကြောင်း လေ့လာဆန်းစစ်မိပါသည်။



၃။ ကျေးရွာလူမှုရေးပြင်မြေပုံ နှင့် သုံးသပ်ချက်

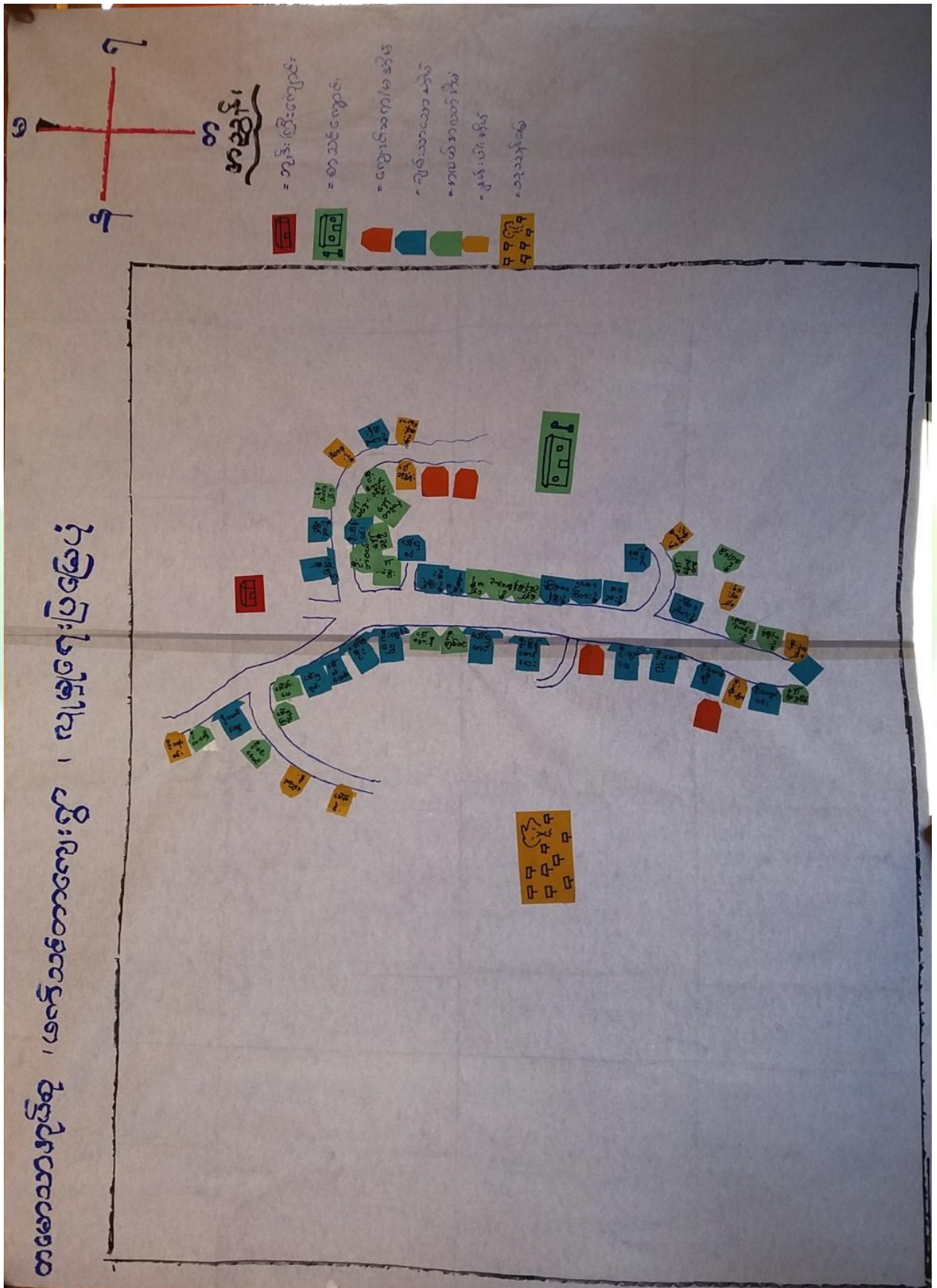



ဆွေးနွေးခြင်း

ဖက်သင်သာကျေးရွာသည် အိမ်ခြေ ၅၄ အိမ်ဖြင့်ဖွဲ့စည်းတည်ထောင်ထားသော ကျေးရွာတစ်ရွာဖြစ်ပြီး ဗမာလူမျိုးများ နေထိုင်ကာ ဗုဒ္ဓဘာသာကိုးကွယ်သော ကျေးရွာတစ်ရွာဖြစ်ပါသည်။ ကျေးရွာတွင်းလမ်းများနှင့် ကျေးရွာချင်းဆက်လမ်းများမှာမြေသားလမ်းဖြစ်ပြီး ကျေးရွာတည်ဆောက်ပုံမှာတောင်နှင့်မြောက် စီတန်းကာ ရွာတည်ထားပါသည်

ဆန်းစစ်ခြင်း

ကျေးရွာတည်ဆောက်ပုံမှာ တောင်နှင့်မြောက်ဖြစ်ပြီး ကျေးရွာတွင်းလမ်းများမှာ မြေသားလမ်း ဖြစ်သောကြောင့် မိုးရာသီတွင်သွားလာရခက်ခဲပြီး ကျန်ရာသီများတွင်လည်း လွယ်ကူစွာသွားလာနိုင်မည် မဟုတ်ကြောင်း သုံးသပ်မိပါသည်။



၄။ကျေးရွာအရင်းအမြစ်ပြုပြင်ဆင်ခြင်မှုနှင့်သုံးသပ်ချက်





ဆွေးနွေးခြင်း

ဖက်သင်တာကျေးရွာသည် ရွာပတ်ဝန်းကျင်ရှိသစ်တောများမှအိမ်များဆောက်လုပ်ရန်အတွက် သစ်ဝါးများကို အလွယ်တကူ ထုတ်ယူသုံးစွဲနိုင်ပါသည်။ ဆည်၊မြောင်းများ မရှိသဖြင့် စိုက်ပျိုးရေးလုံလောက်မှု မရှိပါ။ ရွာ၏ပတ်ဝန်းကျင်တွင် လယ်မြေများ၊ယာမြေများ၊နွားစားကျက်များရှိပါသည်။

ဆန်းစစ်ခြင်း

ဆည်၊မြောင်းများမရှိသဖြင့် စိုက်ပျိုးရေးလုံလောက်မှုမရှိပါ။ စပါး၊မြေပဲ၊ပဲအမျိုးမျိုး၊နှမ်း၊ပြောင်းစသည်တို့ကို ရာသီအလိုက် စိုက်ပျိုးကြပါသည်။ ရွာပတ်ဝန်းကျင်ရှိသစ်တောများမှအိမ်များဆောက်လုပ်ရန်အတွက် သစ်ဝါးများကို အလွယ်တကူ ထုတ်ယူသုံးစွဲနိုင်ပါသည်။ရွာ၏အနောက်ဘက် မူးချောင်းထဲမှ သဲများကိုလည်း ဆောက်လုပ်ရေးအတွက် ထုတ်ယူသုံးစွဲနိုင်ပါသည်။ စာကျက်မြေ အမြောက်အများရှိသဖြင့် ကျွဲ၊နွားများကို စီးပွားဖြစ် မွေးမြူနိုင် ကြောင်းတွေ့ရှိရပါသည်။ ချောင်းတွင်ဆည်၊မြောင်းများမရှိသဖြင့် စိုက်ပျိုးရေးလုံလောက်မှု မရှိပါ။ ထို့ကြောင့် သီးနှံအထွက်နှုန်းလျော့ကျပြီး ဝင်ငွေနည်းပါးပါသည်။ လမ်းပန်းဆက်သွယ်ရေး မကောင်းသော ကြောင့် သယ်ယူပို့ဆောင်ရေးခက်ခဲခြင်း၊ဒေသထွက်ကုန်များဈေးကောင်းမရခြင်းတို့ရှိပါသည်။



၅။ အမျိုးသားများတင်ပြသော ပြဿနာသစ်ပင် နှင့် ဖြေရှင်းနည်းလမ်း





ဆွေးနွေးခြင်း

ပြဿနာသစ်ပင် ခွဲခြမ်းစိတ်ဖြာခြင်းကို အသုံးပြု၍ ကျေးရွာတွင် ကြုံတွေ့နေရသော အခက်အခဲများ၏ အကြောင်း အရင်းများ၊ အကျိုးဆက်များနှင့် ဖြေရှင်းနည်းလမ်းများ သိရှိနိုင်ရန်အတွက် ဆွေးနွေးခဲ့ပါသည်။

ဆန်းစစ်ခြင်း

ပြဿနာသစ်ပင်ခွဲခြမ်းစိတ်ဖြာခြင်းအားဖြင့် ကြုံတွေ့နေရသော အခက်အခဲများ၏ အကြောင်းအရင်းများ၊ အကျိုးဆက်များကိုသိရှိလာပြီး ထိုအကြောင်းအရင်းများကို ဖြေရှင်းနိုင်မည့်နည်းလမ်းများလည်း သိရှိလာခဲ့ပါသည်။ ဖြေရှင်းနည်းလမ်းများထဲမှ အမှန်တကယ်အကျိုးရှိပြီး ပြဿနာအခက်အခဲကို အများဆုံးပြေလည်လာနိုင်မည့် ဖြေရှင်းနည်းလမ်းများကို မှန်မှန်ကန်ကန် ရွေးချယ်လာနိုင်ခဲ့သည်ကိုတွေ့ရပါသည်။



၇။ ဦးစားပေးအစီအစဉ်ပြဇယား (Matrix Ranking)

စဉ်	ပေးအစီအစဉ်	အရေးကြီးဆုံး	အရေးပါ	အရေးမရှိ	အရေးမရှိ	အရေးမရှိ	အရေးမရှိ	အရေးမရှိ	အရေးမရှိ	အရေးမရှိ
၁	အရေးမရှိ	၁	၁	၁	၁	၁	၁	၁	၁	၁
၂	အရေးမရှိ	၁	၁	၁	၁	၁	၁	၁	၁	၁
၃	အရေးမရှိ	၁	၁	၁	၁	၁	၁	၁	၁	၁
၄	အရေးမရှိ	၁	၁	၁	၁	၁	၁	၁	၁	၁
၅	အရေးမရှိ	၁	၁	၁	၁	၁	၁	၁	၁	၁
၆	အရေးမရှိ	၁	၁	၁	၁	၁	၁	၁	၁	၁
၇	အရေးမရှိ	၁	၁	၁	၁	၁	၁	၁	၁	၁
၈	အရေးမရှိ	၁	၁	၁	၁	၁	၁	၁	၁	၁
၉	အရေးမရှိ	၁	၁	၁	၁	၁	၁	၁	၁	၁
၁၀	အရေးမရှိ	၁	၁	၁	၁	၁	၁	၁	၁	၁



ဆွေးနွေးခြင်း

ဖက်သင်တာကျေးရွာအနေဖြင့် အခက်အခဲများကို ပြဿနာသစ်ပင်ဖြင့် ခွဲခြမ်းစိတ်ဖြာပြီး ထွက်ပေါ်လာသော ဖြေရှင်းနည်းလမ်းများထဲမှ ရပ်ရွာအတွက် အမှတ်တကယ်လိုအပ်ပြီး အကျိုးရှိမည့် လုပ်ငန်းခွဲများရွေးချယ်နိုင်ရန် ဆွေးနွေးခဲ့ပါသည်။

ဆန်းစစ်ခြင်း

အထက်ပါဆွေးနွေးဆက်များအရ ဦးစားပေးလုပ်ငန်းများကို မဲစနစ်ဖြင့်ရွေးချယ်ခဲ့ရာတွင် စာသင်ကျောင်း ပထမ၊ စာသင်ကျောင်းနှင့် ရွာအကြားလမ်းပြုပြင်ခြင်း ဒုတိယ၊ စာသင်ကျောင်းမိုးပါးပြုလုပ်ခြင်း တတိယ၊ မူကြိုကျောင်း စတုတ္ထ၊ ဖြင့် ရွေးချယ်ခဲ့ကြပြီး ပထမဦးစားပေးဖြစ်သော စာသင်ကျောင်းမှာလည်း အမှန်တကယ်လိုအပ်နေကြောင်းကိုလည်း တွေ့ရှိဆန်းစစ်မိပါသည်။



ဆွေးနွေးခြင်း

တောင်းစိမ်းကျေးရွာသည် အဖွဲ့အစည်းချိတ်ဆက်မှုပြဇယားကို ကြည့်ခြင်းအားဖြင့် ကျေးရွာအုပ်ချုပ်ရေးအဖွဲ့၊ အမျိုးသား/အမျိုးသမီးအဖွဲ့၊ ကျေးရွာစီမံကိန်းအထောက်အကူပြုကော်မတီ၊ ဂေါပကအဖွဲ့၊ ကျောင်းကော်မတီ၊ ပြည်သူ့စစ်အဖွဲ့တို့နှင့်ဖွဲ့စည်းတည်ရှိနေပါသည်။ ပြင်ပဌာနများအနေဖြင့် မြို့နယ်အထွေထွေအုပ်ချုပ်ရေးမှူးရုံး ကျန်းမာရေးဌာန၊ ပညာရေးဌာန၊ သစ်တောဌာနတို့နှင့် အသွားအလာရှိနေသော်လည်း တိ/မွေးကု ဌာန၊ မြေစာရင်း၊ ရဲစခန်း၊ စိုက်ပျိုးရေးဌာနတို့နှင့် အဆက်အသွယ် သွားလာမှုနည်းနေပါသည်။ လူထုဗဟိုပြု စီမံကိန်းရုံးအား သွားလာမှုရှိနေကြောင်းကိုလည်း တွေ့ရှိရပါသည်။

ဆန်းစစ်ချက်

တောင်းစိမ်းကျေးရွာလူထု ဆွေးနွေးထားသည့် အကြောင်းအရာများအရ ကျေးရွာအတွင်းဖွဲ့စည်းထားသော အဖွဲ့အစည်းများမှာနည်းပါးသော်လည်း တစ်ဖွဲ့နှင့်တစ်ဖွဲ့ ချိတ်ဆက်လုပ်ကိုင်နေကြကြောင်းတွေ့ရှိရပါသည်။ ကျေးရွာပြင်ပဌာနများနှင့် ချိတ်ဆက်မှုအားနည်းနေသေးသဖြင့် ပြင်ပဌာနများနှင့်ချိတ်ဆက်ရန်လိုအပ်ကြောင်း တွေ့ရှိရပါသည်။



၉။ ပင့်ကူအိမ်ကွန်ယက် နှင့် သုံးသပ်ချက်

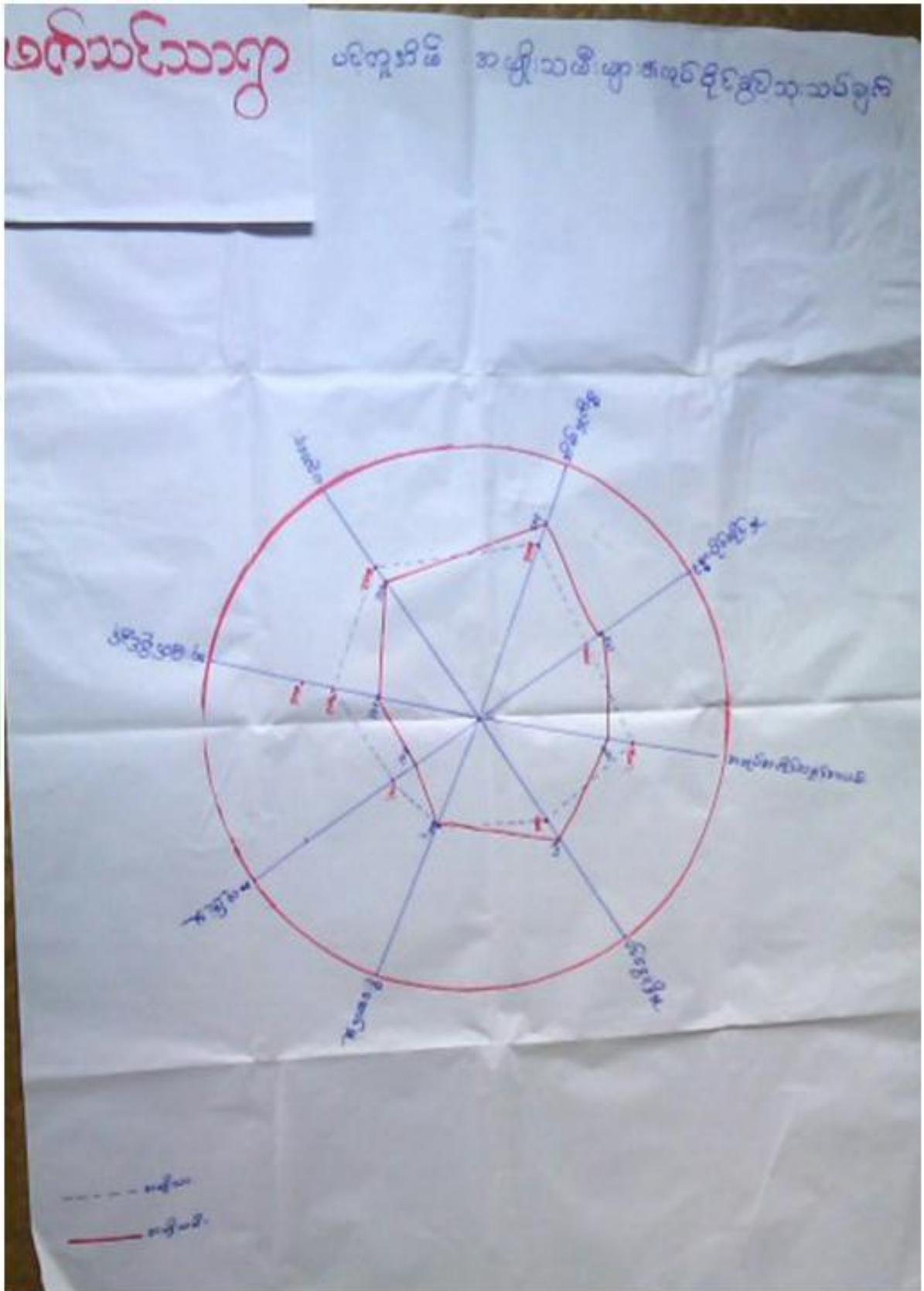



ဆွေးနွေးခြင်း

တောင်းစိမ်းကျေးရွာ၏ ပင့်ကူအိမ်ပြု မြေပုံကိုကြည့်ခြင်းအားဖြင့် အလုပ်အကိုင် အခွင့်အလမ်းရရှိမှု၊ ပညာ တတ်မြောက်မှု၊ ဝင်ငွေရရှိမှု၊ ပူးပေါင်းပါဝင်မှု၊ ခေါင်းဆောင်နိုင်မှု၊ အရင်းအမြစ်အပေါ် လက်လှမ်းမီအသုံးချ နိုင်မှု တို့တွင်သာ အမျိုးသားများမှာ ၉၀%စီရှိပြီး၊ အမျိုးသမီးများမှာ ၈၀% စီခန့်သာရှိပါသည်။ အိမ်မှုကိစ္စ နိုင်နင်းနိုင်မှုတွင် အမျိုးသားများမှာ ၅၀%စီရှိပြီး၊ အမျိုးသမီးများမှာ ၉၀% ခန့်ရှိနေကြောင်းကိုလည်း ဆွေးနွေး ထားပါသည်။

ဆန်းစစ်ခြင်း

အထက်ပါဆွေးနွေးသောအကြောင်းအရာများကိုကြည့်ခြင်းအားဖြင့် အမျိုးသားများသည်အခြားကဏ္ဍများတွင် အမျိုးသမီးများကို လက်တွဲခေါ်ယူခြင်းများရှိသော်လည်း၊ အိမ်မှုကိစ္စလုပ်ကိုင်မှုများတွင် အမျိုးသားများသည် အမျိုးသမီးများအား ကူညီလုပ်ကိုင်ပေးမှုအားနည်းနေသေးကြောင်း တွေ့ရှိရပါသည်။



၁၁။ ကျေးရွာအိမ်မက်ပြမြေပုံ နှင့် သုံးသပ်ချက်

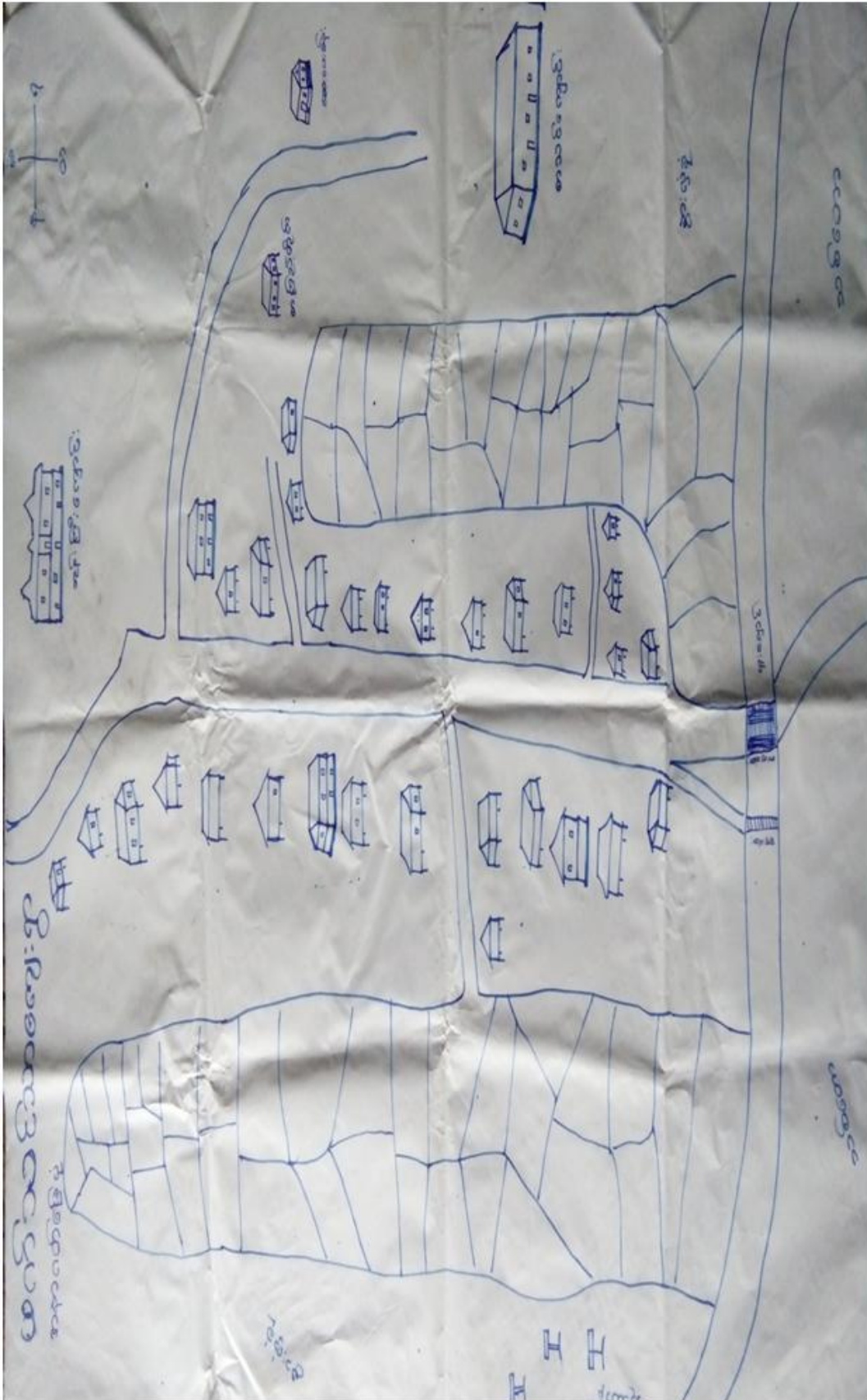



ဆွေးနွေးခြင်း

ကျေးရွာ၏ အနာဂတ်မြေပုံတွင် ကျေးရွာလူထုမှ နောင်တွင်မျှော်မှန်းထားသော အရင်းအမြစ်များနှင့် ဝန်ဆောင်မှုများ ဆွေးနွေးခဲ့ပါသည်။

ဆန်းစစ်ခြင်း

ရွာချင်းဆက်လမ်းများ ကိုမြေသားလမ်းများပြုလုပ်ခြင်း တံတားများ ပြုပြင်ထားခြင်းကြောင့် ရာသီမရွေးသွားလာနိုင်မည်။ ကျေးရွာတွင်းရှိလမ်းများကို ပြင်ခြင်း၊ ရေမြောင်းများ ပါဝင်မည်။ စာသင်ကျောင်း ပြုပြင် ထားခြင်းကြောင့် ကလေးများပညာကောင်းစွာသင်ယူနိုင်မည်။ သောက်ရေတွင်း တူးဖော်ထားခြင်းကြောင့် သောက်သုံးရေလုံလောက်မှုရှိခြင်း။ လမ်းပန်းဆက်သွယ်ရေးများ ကောင်းမွန်ခြင်း ပညာရေးဗဟုသုတများ ပြည်စုံခြင်း စီးပွားရေးလုပ်ငန်းများတိုးတက်လာသောကြောင့်လူနေထိုင်မှုစနစ်များတိုးတက်လာမည်။

ကျေးရွာမျှော်မှန်းချက် လေ့ကျင့်ခန်းမှ ရရှိလာသော ရလဒ်

<p>ကျေးရွာ၏ မျှော်မှန်းချက်</p>	<p>ကျေးရွာတွင်းလမ်းများကောင်းမွန်၍ စီးပွားရေး၊ ပညာရေး၊ ကျန်းမာရေး၊ လူမှုရေးများ တိုးတက် ကောင်းမွန်လာမည်။ ကျေးရွာအမျိုးသမီးများဝင်ငွေရှာဖွေ လာနိုင်ကာ မိသားစုဝင်ငွေတိုးလာကြမည်။ စိုက်ပျိုးရေးနည်းပညာများ၊ မွေးမြူရေးနည်းပညာများ၊ အိမ်တွင်းမှု အသက်မွေးဝမ်းကျောင်းနည်းပညာများ၊ စက်ပြင်မှုအတတ်ပညာများ တက်မြောက်လာမှုကြောင့်ဝင် ငွေအခွင့်အလမ်းရရှိကာ စီးပွားရေးများတိုးတက်၍ လူနေမှုအဆင့်အတန်းများ မြင့်မားလာမည်။</p>
<p>အနာဂတ်တွင် ကျေးရွာပိုမိုဖွံ့ဖြိုး တိုးတက်ရန် ကျေးရွာသားများ ၏ မျှော်မှန်းထားရှိမှု</p>	<p>လူထုဗဟိုပြုစီမံကိန်း၏လူထုသို့တိုက်ရိုက်ထောက်ပံ့ငွေကို အသုံးပြု၍ ကျေးရွာတွင်းလမ်းများကောင်းမွန်လာအောင်ကျေးရွာတွင်းကျောက်ချောလမ်းအဆင့် ဖြစ်ချင်ပါသည်။ စီမံကိန်းမှအကောင်အထည်မဖော်နိုင်သော လုပ်ငန်းများကို သက်ဆိုင်ရာဌာနဆိုင်ရာများနှင့်ချိတ်ဆက်လုပ်ကိုင်မှုများပြုလုပ်မည်။ သောက်ရေတွင်း တူးဖော်ပြီး စက်ဖြင့်ရေတင်ကာ တစ်ရွာလုံးသို့သန့်ရှင်း သောသောက်သုံးရေ ရရှိစေရန် ရေပိုက်လိုင်းဖြင့်ဖြန့်ဝေပေးရန်။ မြို့နယ်အတွင်းသို့ အစိုးရမဟုတ်သော အဖွဲ့အစည်းများ ဝင်ရောက်မှုများရှိပါက ကျေးရွာလိုအပ်ချက်များကိုတင်ပြ၍ စီမံကိန်းလုပ်ငန်းများအကောင်အထည်ဖော်ဆောင်ရွက်မည်။ ကျေး ရွာအတွင်းရှိမသန်စွမ်းသူများအတွက်ထောက်ပံ့ပေးနိုင်သော အဖွဲ့အစည်းများနှင့်ချိတ် ဆက်ဆောင်ရွက်ပေးနိုင်မည်။</p>





၇။ ကော်မတီဝင်များရွေးချယ်ခြင်းနှင့်ကျေးရွာဖွံ့ဖြိုးရေးအစီအစဉ်ဆောင်ရွက်မှုမှတ်တမ်းခါတ်ပုံများ



အမျိုးသားအုပ်စု၏ မှတ်တမ်းခါတ်ပုံ



အမျိုးသမီးအုပ်စု၏ မှတ်တမ်းခါတ်ပုံ



လူငယ်အုပ်စု၏ မှတ်တမ်းခါတ်ပုံ



ထိခိုက်လွယ်အုပ်စုများ၏ မှတ်တမ်းခါတ်ပုံ



စေတနာ့ဝန်ထမ်းများ ရွေးချယ်ခြင်း မှတ်တမ်းခါတ်ပုံ



ကော်မတီရွေးချယ်ခြင်း မှတ်တမ်းခါတ်ပုံ



ဖွံ့ဖြိုးရေးအစီအစဉ်ရေးဆွဲခြင်း မှတ်တမ်းဓာတ်ပုံ



ဖွံ့ဖြိုးရေးအစီအစဉ်ရေးဆွဲခြင်း မှတ်တမ်းဓာတ်ပုံ



လုပ်ငန်းခွဲ၏မပြုလုပ်မီ မှတ်တမ်းဓာတ်ပုံ



လုပ်ငန်းခွဲ၏မပြုလုပ်မီ မှတ်တမ်းဓာတ်ပုံ



၈။ ကော်မတီဝင်များစာရင်း

စဉ်	အမည်	ကျား-မ	ရာထူး
၁	ဦးဆန်းဦး	ကျား	ကျေးရွာစီမံကိန်းအထောက်အကူပြုကော်မတီ၊ ဥက္ကဋ္ဌ
၂	ဒေါ်စန္ဒာဦး	မ	ကျေးရွာစီမံကိန်းအထောက်အကူပြုကော်မတီ၊ ဥက္ကဋ္ဌ
၃	ဦးဇော်ဝင်း	ကျား	ဝယ်ယူရေးဆပ်ကော်မတီ၊ ဥက္ကဋ္ဌ
၄	ဒေါ်သီတာဝင်း	မ	ဝယ်ယူရေးဆပ်ကော်မတီ၊ မှတ်တမ်းထိမ်း
၅	ဦးမင်းထွန်း	ကျား	ဝယ်ယူရေးဆပ်ကော်မတီ၊ အဖွဲ့ဝင်
၆	ဒေါ်လှချမ်း	မ	စောင့်ကြည့်ကြီးကြပ်ရေးဆပ်ကော်မတီ၊ ဥက္ကဋ္ဌ
၇	ဒေါ်မိဆန်း	မ	စောင့်ကြည့်ကြီးကြပ်ရေးဆပ်ကော်မတီ၊ အဖွဲ့ဝင်
၈	ဦးတင်ရွှေ	ကျား	စောင့်ကြည့်ကြီးကြပ်ရေးဆပ်ကော်မတီ၊ အဖွဲ့ဝင်
၉	ဦးဝင်းထွန်း	ကျား	လုပ်ငန်းလည်ပတ်ရေး နှင့် ပြုပြင်ထိန်းသိမ်းရေး ဆက်ကော်မတီ၊ ဥက္ကဋ္ဌ
၁၀	ဒေါ်မြဦး	မ	လုပ်ငန်းလည်ပတ်ရေး နှင့် ပြုပြင်ထိန်းသိမ်းရေး ဆက်ကော်မတီ၊ အဖွဲ့ဝင်
၁၁	ဒေါ်မဲညို	မ	လုပ်ငန်းလည်ပတ်ရေး နှင့် ပြုပြင်ထိန်းသိမ်းရေး ဆက်ကော်မတီ၊ အဖွဲ့ဝင်
၁၂	ဦးစိန်မောင်	ကျား	အကြံပြုချက်ဖြေရင်းရေး
၁၃	ဒေါ်မြင့်ချို	မ	အကြံပြုချက်ဖြေရင်းရေး
၁၄	ဦးသာအောင်	ကျား	စေတနာ့ဝန်ထမ်း
၁၅	ဒေါ်တင်ဌေး	မ	စေတနာ့ဝန်ထမ်း
၁၆	ဦးညွန့်ဦး	ကျား	ကျေးရွာငွေစာရင်းကိုင်

စုစုပေါင်း။ (၁၆) ယောက် ကျား-၈ ယောက် +မ-၈ ယောက်

ကျေးရွာအုပ်စုစီမံကိန်းအထောက်အကူပြုကော်မတီ

ဦးချစ်တိုး ဘဏ္ဍာရေးဆပ်ကော်မတီ ဥက္ကဋ္ဌ

ဦးစက်ဦး၊ ဒေါ်မိုးရီ အုပ်စုစီ/ထောက်ဥက္ကဋ္ဌ

မှတ်တမ်းတင်သူ

အမည်။ ဒေါ်မေသူဖုန်းမြင့်

ရာထူး။ လူထုစည်းရုံးရေးမှူး

ရက်စွဲ။ ၂၄ / ၈ / ၂၀၁၆



၉။ ပုံစံ ၈-၁။ ကျေးရွာအချက်အလက်

ပုံစံ - ၈ - ၁ ကျေးရွာအခြေခံအချက်အလက်များ (Form PC 1)

ကျေးရွာအခြေခံအချက်အလက်များကို မေတ္တာရပ်ခံ၍ တောင်းခံရသည်။ ဤအချက်အလက်များကို စီမံကိန်း မိတ်ဆက်အစည်းဝေးမတိုင်မီတောင်းခံရမည်။ စီမံကိန်းမိတ်ဆက်အစည်းဝေးတွင် လူထုစည်းရုံးရေးမှူးသည် ဤအချက်အလက် များအား စင်ဆေးပြီး မန်ကန်အောင်မြင်လုပ်ရမည်။ ပြီးနောက်တွင် လူထုစည်းရုံးရေးမှူးမှ သတင်းအချက်အလက်ထံသို့ Tablets မှ တဆင့် ဖြည့်သွင်းရမည်။

ကျေးရွာခေါင်းဆောင် အမည် ဦးကျော်ကျော်	ကျေးရွာခေါင်းဆောင်၏ ဖုန်းနံပါတ် ၀၇၄၅၈၇၇၇၉၃	လူထုစည်းရုံးရေးမှူး၏ အမည် ဒေါ်မေသျှင်လှိုင်
ပြည်နယ်/တိုင်းဒေသကြီး စစ်ကိုင်း	မြို့နယ် ပင်လည်ဘူး	ကျေးရွာအုပ်စု တပေသာ
		ကျေးရွာ မက်သာလွင်

က။ လူဦးရေ

လူမျိုးစု	အိမ်ထောင်စုအရေအတွက်	ကိုးကွယ်သည့်ဘာသာ	အိမ်ထောင်စုအရေအတွက်
လူမျိုးစု (၁) -----	၅၄	ဗုဒ္ဓဘာသာ	၅၄
လူမျိုးစု (၂) -----		ဘာသာ (၂) -----	
လူမျိုးစု (၃) -----		ဘာသာ (၃) -----	
လူမျိုးစုရော အခြား		ဘာသာရော -----	
အရေအတွက်			
မသန်စွမ်းသူများ	ကျား - ၂၊ မ - ၁	ပေါင်း - ၃ ဦး	အိမ်ထောင်စု - ၃ စု
သက်ကြီးရွယ်အိုများ (၆၅ နှစ် နှင့် အထက်)	ကျား - ၃ ဦး မ - ၅ ဦး	ပေါင်း - ၈ ဦး	အိမ်ထောင်စု - ၆ စု
စစ်ဘေးရှောင်			

လူဦးရေ	အမျိုးသား (အရေအတွက်)	အမျိုးသမီး (အရေအတွက်)
လူမျိုးစု (၁) -----	၁၅၅	၁၇၀
လူမျိုးစု (၂) -----		
လူမျိုးစု (၃) -----		
အခြား		
အိမ်ထောင်စုဦးစီး	၃၀	၂၄

(ခ) အခြေခံအဆောက်အအုံ အသုံးအဆောင်များ

စာသင်ကျောင်း	အမှတ် ခြံစံပါ	ကျန်းမာရေး	အမှတ် ခြံစံပါ	ဘာသာရေး အဆောက် အအုံများ	အမှတ် ခြံစံပါ
အထက်တန်းကျောင်း	<input type="checkbox"/>	ဆေးရုံ	<input type="checkbox"/>	စေတီ	<input type="checkbox"/>
အလယ်တန်းကျောင်း	<input type="checkbox"/>	ကျန်းမာရေးဌာန	<input type="checkbox"/>	ဘုန်းကြီးကျောင်း	<input checked="" type="checkbox"/>
မူလတန်းကျောင်း	<input checked="" type="checkbox"/>	ကျန်းမာရေးဌာနခွဲ	<input type="checkbox"/>	ဟိန္ဒူဘုရားကျောင်း	<input type="checkbox"/>
မူကြိုကျောင်း	<input type="checkbox"/>	ဆေးပေးခန်း	<input type="checkbox"/>	ခရစ်ယာန်ကျောင်း	<input type="checkbox"/>
အခြား	<input type="checkbox"/>	အခြား	<input type="checkbox"/>	ဗလီ	<input type="checkbox"/>
				အခြား ၂၇၀	<input checked="" type="checkbox"/>
မှတ်ချက်		မှတ်ချက်		မှတ်ချက်	



ကျွမ်းကျင်သူများမှတ်တမ်း (ကျေးရွာတွင်နေထိုင်သော သို့မဟုတ် တခြားရွာမှလာရောက်သော ကျွမ်းကျင်သူများ)

(၁) စာသင်ကျောင်း			(၂) ကျန်းမာရေး			(၃) လက်မှုပညာရှင်		
	ရွာတွင်နေထိုင်သူ	အခြားရွာမှလာသူ		ရွာတွင်နေထိုင်သူ	အခြားရွာမှလာသူ		ရွာတွင်နေထိုင်သူ	အခြားရွာမှလာသူ
မူလတန်းပြဆရာ/မ	<input type="checkbox"/>	<input checked="" type="checkbox"/>	ဆရာဝန်	<input type="checkbox"/>	<input type="checkbox"/>	လက်သမား	<input checked="" type="checkbox"/>	<input type="checkbox"/>
အထက်တန်းပြဆရာ/မ	<input type="checkbox"/>	<input type="checkbox"/>	လက်ထောက်ကျန်းမာရေးမှူး	<input type="checkbox"/>	<input type="checkbox"/>	ပန်းရံ	<input checked="" type="checkbox"/>	<input type="checkbox"/>
အလယ်တန်းပြဆရာ/မ	<input type="checkbox"/>	<input type="checkbox"/>	အမျိုးသမီးကျန်းမာရေးဆရာမ	<input type="checkbox"/>	<input type="checkbox"/>	လျှပ်စစ်ကျွမ်းကျင်၊ မီးသမား	<input type="checkbox"/>	<input type="checkbox"/>
မူကြိုဆရာ/မ	<input type="checkbox"/>	<input type="checkbox"/>	သားဖွားဆရာမ	<input checked="" type="checkbox"/>	<input type="checkbox"/>	ရေပိုက်သွယ်သူ	<input type="checkbox"/>	<input type="checkbox"/>
အခြား	<input type="checkbox"/>	<input type="checkbox"/>	ပြည်သူ့ကျန်းမာရေးလုပ်သား	<input type="checkbox"/>	<input type="checkbox"/>	စက်ပြင်ဆရာ	<input type="checkbox"/>	<input type="checkbox"/>
မှတ်ချက်				မှတ်ချက်				

(ဃ) ကျေးရွာသို့ ရောက်ရှိနိုင်သည့် လမ်းအခြေအနေ / ကျေးရွာတစ်ရွာသည် ၎င်း၏ ကျေးရွာအုပ်စုနှင့် ဆက်သွယ်ထားသော လမ်းအခြေအနေ (အောက်ပါတို့ကိုပိုင်းပါ)

ကျောက်ကြမ်းလမ်း: _____ ကတ္တရာလမ်း: _____ ကွန်ကရစ်လမ်း: _____ မော်တော်ဆိုင်ကယ်လမ်း: _____
 ကျောက်ခင်းလမ်း: _____ မြေသားလမ်း: _____ လူသွားလမ်း: _____ အခြား: _____

(င) ကျေးရွာဖွံ့ဖြိုးမှုစီမံချက်
 (၁) လူထုပဟိုပြုစီမံကိန်းမစတင်မီ ဤကျေးရွာတွင်ကျေးရွာဖွံ့ဖြိုးမှု စီမံချက်ရှိခဲ့ပါသလား? ရှိပါသည်/မရှိပါ/မသိပါ
 (၂) ရှိခဲ့ပါလျှင် ဤစီမံချက်ကို မည်သည့် ခုနှစ်တွင်ပြင်ဆင်ခဲ့ပါသနည်း? နှစ်-----/မသိပါ
 (၃) ဤစီမံချက်ကို မြို့နယ်မှအတည်ပြုခဲ့ပါသလား? ပြုခဲ့ပါသည်/မပြုခဲ့ပါ /မသိပါ

(စ) ခရီးအကွာအဝေး
 (၁) ဤကျေးရွာ၏ပဟိုမှ ၎င်းကျေးရွာအုပ်စု၏ပဟိုအထိ ခရီးမိုင်မည်မျှကွာဝေးသနည်း? မိုင်-----/မသိပါ
 (၂) ဤကျေးရွာမှ ၎င်းကျေးရွာအုပ်စုပဟိုအထိ သွားလာရာတွင်ကြာမြင့်သည့်အချိန်။
 ခြောက်သွေ့ရာသီတွင်ကြာချိန်----- ၀၀:၂၀ ----- ထော်လာဂျီ/မော်တော်ဆိုင်ကယ်/ခြေလျင်/လား/မော်တော်ဘုတ်/အခြား: -----
 မိုးရာသီတွင်ကြာချိန်----- ၁:၀၀ ----- ထော်လာဂျီ/မော်တော်ဆိုင်ကယ်/ခြေလျင်/လား/မော်တော်ဘုတ်/အခြား: -----

(ဆ) ပတ်ဝန်းကျင်ဆိုင်ရာ သဘာဝဘေးအန္တရာယ်
 ဤကျေးရွာတွင် ရေကြီးခြင်းကဲ့သို့ သဘာဝဘေးအန္တရာယ်ကျရောက်ဖူးခြင်း ရှိပါသလား။
 မရှိပါ ရှိပါသည် ရှိလျှင်ဖော်ပြပါ -----

(ဇ) ကျေးရွာတွင် ဖွံ့စည်းထားသော အဖွဲ့အစည်းများ
 လူထုပဟိုပြုစီမံကိန်းမတိုင်မီ ဤကျေးရွာတွင် ကျေးရွာဖွံ့ဖြိုးရေးအတွက် အစိုးရ (သို့) ရွာသားများကိုယ်တိုင်(သို့) စီမံကိန်းတစ်ခုခုမှ ဖွဲ့စည်းထားသည့် အဖွဲ့အစည်းများရှိပါသလား။

(၁) ----- ကျေးရွာအုပ်စုအဖွဲ့၊ ပြည်သူ့စစ်အဖွဲ့၊ အမျိုးသမီး/သားအဖွဲ့
 (၂) ----- ကျေးရွာအုပ်စု၊ ကျေးရွာအဖွဲ့



အထွေထွေအုပ်ချုပ်ရေး ဦးစီးဌာန (GAD) မှ မှတ်တမ်းတင်ထားခြင်း
 သုံးရွာသည် အထွေထွေအုပ်ချုပ်ရေး ဦးစီးဌာန (GAD) မှ မှတ်တမ်းတင်ထားမှု ရှိပါသလား။
 မရှိပါ ရှိပါသည်

ကျေးရွာခေါင်းဆောင်

အမည် ဦးကျော်ဆွေ

လက်မှတ် ကျော်ဆွေ ၂၃-၀-၂၀၁၇

လူထုစည်းရုံးရေးမှူး

အမည် ဒေါ်မေသျှင်





ပုံစံ - စ - ၂ - စီမံကိန်းစက်ဝန်းအချိန်ဇယား (PC-2)

လမ်းညွှန်ချက်၊ သက်ဆိုင်ရာလူထုစည်းရုံးရေးမှူး/လက်ထောက်နည်းပညာမှူးများမှ စီမံကိန်းစက်ဝန်းအဆင့်တစ်ခုစီပြီးစီးတိုင်း ကျေးရွာနှင့် ကျေးရွာအုပ်စုအတွက် ဤပုံစံကို ဖြည့်သွင်းရမည်။

စည်းရုံးရေးမှူး/ဝန်ထမ်း အမည် - ဇော်ဝေအောင်

နေ့စွဲ ၂၃.၁.၂၀၁၇ စက်ဝန်းအားအမှတ်ဖြစ်ပါ စက်ဝန်း(၁) စက်ဝန်း(၂) စက်ဝန်း(၃)

ပြည်နယ်/တိုင်း စစ်ကိုင်း မြို့နယ် ပင်လည်ဘူး ကျေးရွာအုပ်စု ကျေးရွာ - မလက်ဘင်

စီမံကိန်းဆောင်ရွက်မှုအဆင့်များ	နေ့စွဲ		အစည်းအဝေးတွင်တက်ရောက်သူအရေအတွက်			
	စတင်သည့် နေ့	ပြီးဆုံးသည့်နေ့	အချိုးသား အရေအတွက်	အချိုးသမီး အရေအတွက်	အိမ်ထောင်စု အရေအတွက်	လူမျိုးစုတက်ရောက်သူ အရေအတွက် နှင့် လူမျိုးစုအမည်
၁။ ကျေးရွာစီမံကိန်း မိတ်ဆက်အစည်းအဝေး	၂၃.၁.၁၇	၂၃.၁.၁၇	၂၆	၂၃	၄၉	
၂။ ကျေးရွာဖွံ့ဖြိုးရေး စီမံချက်ရေးဆွဲခြင်း အစည်းအဝေး	၂၄.၁.၁၇	၂၄.၁.၁၇	၂၆	၂၁	၄၇	
၃။ ကျေးရွာအုပ်စု လုပ်ငန်းဆုံးဖြတ်ချက်ချသည့် အစည်းအဝေး	၃၀.၁.၁၇	၃၀.၁.၁၇	၁၈	၁၁	၂၉	
၄။ မြို့နယ်အဆင့် စီမံကိန်းရေးဆွဲရေး နှင့် အကောင်အထည်ဖော်ရေးကော်မတီ၏ စီမံကိန်း သုံးသပ်မှု အစည်းအဝေး			မလို	မလို	မလို	မလို
၅။ မြို့နယ် စီမံကိန်းရေးဆွဲရေး နှင့် အကောင်အထည်ဖော်ရေး ကော်မတီ၏ဆုံးဖြတ်မှုကို ရွာသို့ အသိပေး အကြောင်းကြားသည့် အစည်းအဝေး						
၆။ စီမံကိန်းလုပ်ငန်းခွဲစီမံချက်ရေးဆွဲခြင်း အစည်းအဝေး						
၆.၁။ စီမံကိန်းလုပ်ငန်း အကောင်အထည်ဖော်ရေးအစီအစဉ် ရေးဆွဲခြင်း						



၁၁။ ပုံစံ ၈-၃။ ကျေးရွာဖွံ့ဖြိုးရေး ဦးစားပေးအစီအစဉ်

ပုံစံ-၈-၃ ကျေးရွာဖွံ့ဖြိုးရေး ဦးစားပေးအစီအစဉ် (Form PC 3)

မေးညွှန်ချက်။ အဆင့်(၃)ကျေးရွာမှော်မှန်းချက်အစည်းအဝေး ပြီးဆုံးသောအခါ ကျေးရွာစီမံကိန်း အထောက်အကူပြုကော်မတီသည် လူထုစည်းရုံးရေးမှူးအကူအညီဖြင့် ဤပုံစံကိုပြည့်စုံအောင်ဖြည့်သွင်းရမည်။

လူထုစည်းရုံးရေးမှူး/ဝန်ထမ်းအမည် - ဒေါ်မေသူ၊ ယုန်းဖြူ

နေ့စွဲ ၂၄.၁.၂၀၁၇ စက်ဝန်းအား အမှန်ဖြစ်ပါ (V) စက်ဝန်း (၁) စက်ဝန်း (၂)
 ။စက်ဝန်း (၃) စက်ဝန်း (၄)

ပြည်နယ်/တိုင်း ကရင်၊ မြို့နယ် ပင်လည်ဘူ၊ ကျေးရွာအုပ်စု ဂဟမောဘာ၊ ကျေးရွာ - ၆၈၀၁၀၁

က။အခက်အခဲအတားအဆီးများအားဆွေးနွေးခြင်း-ယခုလက်ရှိအခြေအနေတွင် ဤကျေးရွာဖွံ့ဖြိုးတိုးတက်ရေးအတွက် အဓိက အခက်အခဲအတားအဆီးများသည် မည်သည်များဖြစ်ပါသနည်း။အမျိုးသား/သမီး အနည်းဆုံးအခက်အခဲ ၅ ခုစီဖော်ပြပါ။

အမျိုးသားအဖွဲ့မှ တင်ပြသော အခက်အခဲအတားအဆီးများ	အမျိုးသမီးအဖွဲ့မှ တင်ပြသော အခက်အခဲအတားအဆီးများ
၁ သဘာဝဘေးအန္တရာယ် ကပ်ရန်ဖြစ်ခြင်း	၁ သောက်သုံးရေ လုံလောက်မှု များနည်းပါးခြင်း
၂ ရွာဝတ်တံတား မကောင်းခြင်း	၂ စာသင်ကျောင်း သွားသောလမ်း မကောင်းခြင်း
၃ ဖျာပတ်စစ်စီး မရရှိခြင်း	၃ ကာယပညာ၊ ဗဟုသုတများ များနည်းပါးခြင်း
၄ သောက်သုံးရေ ဖျာပတ်ခြင်း မရှိခြင်း	၄ စာရေးချား ပညာသင်ကြား ကာတွင် ကပ်ရန်ဖြစ်ခြင်း
၅ စာသင်ကျောင်း သွားသောလမ်း မကောင်းခြင်း	၅ သူ့ကျေးရွာတစ်ဝိုက် ကာတွင် ကပ်ရန်ဖြစ်ခြင်း
၆ ကာယပညာ / ဗဟုသုတများ များနည်းပါးခြင်း	၆ ရွာဝတ်တံတား မကောင်းခြင်း
၇ လျှမ်းမာရေး အန္တရာယ်ရှိခြင်း	၇ လျှမ်းမာရေး အန္တရာယ်ရှိခြင်း
၈	၈ ပုံ-ရရှိခြင်း မရှိခြင်း
၉	၉
၁၀	၁၀

ခ။မှော်မှန်းခြင်း -နောင်လာမည့်(၅)နှစ်အတွင်း ကျေးရွာဖွံ့ဖြိုးရေး မှော်မှန်းလျာထားချက်များအား တင်ပြပါ။

အမျိုးသားအဖွဲ့မှ တင်ပြသော မှော်မှန်းချက်များ	အမျိုးသမီးအဖွဲ့မှ တင်ပြသော မှော်မှန်းချက်များ
၁ စာသင်ကျောင်း တိုးချဲ့ခြင်း	၁ စက်ရေတွင်း တူးဖော်ခြင်း
၂ ရွာဝတ်တံတား ကောင်းမွန်ခြင်း	၂ စာသင်ကျောင်း သွားသောလမ်း ကောင်းမွန်ခြင်း
၃ ဆီလာလမ်း မီးချားရရှိခြင်း	၃ စာသင်ကျောင်း တိုးချဲ့ခြင်း
၄ စက်ရေတွင်း ကာယပညာ ဖော်ပြခြင်း	၄ စာသင်ကျောင်း တိုးချဲ့ခြင်း
၅ စာသင်ကျောင်း သွားသောလမ်း ကောင်းမွန်ခြင်း	၅ ဆီလာလမ်း မီးချားရရှိခြင်း
၆ စာသင်ကျောင်း တိုးချဲ့ခြင်း	၆ ရွာဝတ်တံတား ကောင်းမွန်ခြင်း
၇ ဆေးပေးချင်း တာဝန်ဆောင်ခြင်း	၇ ဆေးပေးချင်း တာဝန်ဆောင်ခြင်း
၈	၈
၉	၉
၁၀	၁၀



ပထမဦးဆုံး ပြိုင်ပွဲဝင်ကုန်အားများ (၃) နှစ်အတွက် အကျုံးဝင်သော ဦးစားပေး ဖွံ့ဖြိုးတိုးတက်မှုလုပ်ငန်းအစီအစဉ်များအားဖော်ပြပါ။

အဆင့်	ကျေးရွာအတွက် ဦးစားပေး ဖွံ့ဖြိုးတိုးတက်မှုလုပ်ငန်းစဉ်များ	အဆိုပြုသူ (အမျိုးသား/အမျိုးသမီးများ/ အမျိုးသား+အမျိုးသမီး)	ခန့်မှန်းကုန်ကျ စရိတ်	အကျိုးခံစားခွင့်ရှိသူ ခန့်မှန်းခြေ အရေအတွက်
၁	စာသင်ကျောင်းတိုးချဲ့ခြင်း	ကျား + မ		၃၂၅ ဦး
၂	စာသင်ကျောင်းသွားလှမ်းခြင်း	ကျား + မ		၃၂၅ ဦး
၃	ဝတ်စားပုံပြင်ခြင်း	ကျား + မ		၃၂၅ ဦး
၄	ဆီလခလင်းခြင်း	ကျား + မ		၃၂၅ ဦး
၅	စက်ဂေ့တွင်း နာသစ်	ကျား + မ		၃၂၅ ဦး
၆	စာကြည့်တိုက် နာသစ်	ကျား + မ		၃၂၅ ဦး
၇	ဆေးပေးချင်း နာသစ်	ကျား + မ		၃၂၅ ဦး

ဃာလူထုဝင်ကုန်အားများ (၃) နှစ်အတွက် အကျုံးဝင်သော ဦးစားပေး ဖွံ့ဖြိုးတိုးတက်မှုလုပ်ငန်းအစီအစဉ်များအားဖော်ပြပါ။

အဆင့်	ကျေးရွာအတွက် ဦးစားပေး ဖွံ့ဖြိုးတိုးတက်မှုလုပ်ငန်းစဉ်များ	အဆိုပြုသူ (အမျိုးသား/အမျိုးသမီးများ/ အမျိုးသား+အမျိုးသမီး)	အခန်းကဏ္ဍ
၁			
၂			
၃			
၄			
၅			
၆			
၇			

ဥက္ကဋ္ဌ ၊ ကျေးရွာဝင်ကုန်အထောက်အကူပြုကော်မတီမှ အတည်ပြုသည်။

အမည်..... ဦးဆန်းဦး..... လက်မှတ်..... နေ့စွဲ..... ၂၄.၁.၂၀၁၇.....



၁၂။ ပုံစံ ၈-၄။ ကျေးရွာဖွံ့ဖြိုးရေးစီမံကိန်းလုပ်ငန်းခွဲရွေးချယ်ခြင်းပုံစံ

ပုံစံ - ၈ - ၄ ကျေးရွာအုပ်စုစီမံကိန်းလုပ်ငန်းခွဲရွေးချယ်ခြင်းပုံစံ (Form PC 4)

လမ်းညွှန်ချက်။ စီမံကိန်းလုပ်ငန်းခွဲရွေးချယ်မှုအစည်းအဝေးပြီးနောက်တွင် ကျေးရွာအုပ်စုမှ CF/TFဝန်၏ အကူအညီရယူ၍ ကျေးရွာစီမံကိန်းအစီအစဉ်မှ လက်မှတ်ရေးထိုးပြီး အဆိုပါပုံစံအား ပြည့်စုံအောင်ဖြည့်သွင်းရမည်။ ဤပုံစံအား ပြည့်စုံစွာဖြည့်သွင်းပြီးပါက ကျေးရွာအုပ်စုဖွံ့ဖြိုးတိုးတက်ရေးစီမံချက်တွင် TPIC သို့ ပေးပို့ရန်အတွက် နောက်ဆက်တွဲအဖြစ် ထားရှိရမည်။ CF မှ ကျေးရွာတစ်ရွာချင်းစီ၏ စီမံကိန်းလုပ်ငန်းခွဲဆိုင်ရာ အချက်အလက်များကို MIS သို့ ထည့်သွင်းရမည်။ (ယခုစီမံကိန်းလုပ်ငန်းခွဲ လုပ်ကိုင်သော ကျေးရွာများ မပါဝင်ပါ။)

ကျေးရွာစည်းရုံးရေးမှူး/ဝန်ထမ်းအမည် - ဒေါ်မေအေး ဖုန်းနံပါတ် - ၀၅-၆၀၁၂၀၁၇

နေ့စွဲ - ၂၀၁၁.၁၂.၀၁

ပြည်နယ်/တိုင်း စစ်လူဦးရေ - မြန်မာ ပတ်လည်ဘူး - ၀၆၀၁၁၁

စက်ဝန်းအားအမှတ်ဖြစ်ပေးပါ။ (✓) □ စက်ဝန်း(၁) □ စက်ဝန်း(၂) □ စက်ဝန်း(၃) □ စက်ဝန်း(၄)

ကျေးရွာအမည်	ဆောင်ရွက်မည့် လုပ်ငန်းများ	အတိုင်းအတာ	ခန့်မှန်း တိုက်ရိုက် အကျိုးခံစားခွင့် ရှိသူများ	အဆိုပြုတင်ပြသူ	ခန့်မှန်းကုန်ကျစရိတ်		
					စီမံကိန်းမှ ထည့်ဝင်မှု	ကျေးရွာမှ ထည့်ဝင်မှု	အခြားထည့်ဝင်မှု (ဖော်ပြပါ) ထည့်ဝင်ငွေ အမည်/အဖွဲ့
တောင်စိမ်း	စာပေ၊ လျှောက်၊ ဆောင်ရွက်	ကျား - ၆၀ မ - ၃၀ အစုစု - ၁၀	၃၀၉ ဦး	ကျား မ အစုစု	၁၀,၅၆၀,၀၀၀	၅၅,၃၀၀	၁၁,၁၁၃,၃၀၀
ဒွန်းမေလှည့်	ရွာချင်းဆက်လျှောက်၊ ကျေးရွာအုပ်စု	ကျား - ၁၄၅ မ - ၁၃ အစုစု - ၉	၁၄၄ ဦး	ကျား မ အစုစု	၁၀,၅၆၀,၀၀၀	၁၀,၇၇၁,၁၁၁	၂၁,၃၃၁,၁၁၁
				ကျား မ အစုစု			
				ကျား မ အစုစု			
				ကျား မ အစုစု			

ရာထူး ကျေးရွာအုပ်စု စီ/ထောက်ကော်မတီ ဥက္ကဋ္ဌ အမည် လက်မှတ် ရက်စွဲ

ဒေါ်စက်မိုး - ဒုတိယ ၂၀.၁.၂၀၁၇



ပုံစံ - ၈ - ၄ ကျေးရွာအုပ်စုစီမံကိန်းလုပ်ငန်းခွဲရွေးချယ်ခြင်းပုံစံ (Form PC 4)

လမ်းညွှန်ချက်၊ စီမံကိန်းလုပ်ငန်းခွဲရွေးချယ်မှုအစည်းအဝေးပြီးနောက်တွင် ကျေးရွာအုပ်စုမှ CF/TF ဝို၏ အကူအညီရယူ၍ ကျေးရွာစီထောက်ကော်မတီမှ လက်မှတ်ရေးထိုးပြီး အဆိုပါပုံစံအား ပြည့်စုံအောင်ဖြည့်သွင်းရမည်။ ဤပုံစံအား ပြည့်စုံစွာဖြည့်သွင်းပြီးပါက ကျေးရွာအုပ်စုမှ မြို့တိုက်တစ်ခုခုတွင် TPIC သို့ ပေးပို့ရန်အတွက် နောက်ဆက်တွဲအဖြစ် ထားရှိရမည်။ CF မှ ကျေးရွာတစ်ရွာချင်းစီ၏ စီမံကိန်းလုပ်ငန်းခွဲဆိုင်ရာ အချက်အလက်များကို MIS သို့ ထည့်သွင်းရမည်။ (ယခုနှစ်စီမံကိန်းလုပ်ငန်းခွဲ မလုပ်ကိုင်သော ကျေးရွာများ မပါဝင်ပါ။)

ကျေးရွာစည်းရုံးရေးမှူး/ဝန်ထမ်းအမည် - ဒေါ်မေအေးအေး
 နေ့စွဲ ၃၀.၀၂.၀၁၇
 ပြည်နယ်/တိုင်း စစ်ကိုင်း မြို့နယ် - လစ်လည်ချွေး
 စက်ဝန်းအားအမှတ်ခြစ်ပေးပါ။ (V) ဝက်ဝန်း(၂) ဝက်ဝန်း(၃) ဝက်ဝန်း(၄)
 ကျေးရွာအုပ်စု - ၀၆၁၁၁၁

ကျေးရွာအမည်	ဆောင်ရွက်မည့် လုပ်ငန်းများ	အတိုင်းအတာ	ခန့်မှန်း တိုက်ရိုက် အကျိုးခံစားခွင့် ရှိသူများ	အဆိုပြုထပ်ပြသူ	ခန့်မှန်းကုန်ကျစရိတ်		
					စီမံကိန်းမှ ထည့်ဝင်မှု	ကျေးရွာမှ ထည့်ဝင်မှု	အခြားထည့်ဝင်မှု (ဖော်ပြပါ) ထည့်ဝင်ငွေ အမည်/အဖွဲ့
မာမေသာ	စာသင်ကျောင်း အားသော လမ်းဖွဲ့ခြင်း		၁၂၈ ဦး	<input type="checkbox"/> ကျား <input type="checkbox"/> မ <input checked="" type="checkbox"/> ကျား+မ	၁၀,၅၀၀,၀၀၀	၈၃၄,၃၈၅	၁၁,၃၃၄,၃၈၅
ဖက်ဝါလသာ	စာသင် ကျောင်းတိုး ချဲ့ခြင်း		၃၂၅ ဦး	<input type="checkbox"/> ကျား <input type="checkbox"/> မ <input checked="" type="checkbox"/> ကျား+မ	၁၀,၅၀၀,၀၀၀	၂၄၅,၀၆၂	၁၀,၇၄၅,၀၆၂
				<input type="checkbox"/> ကျား <input type="checkbox"/> မ <input type="checkbox"/> ကျား+မ			
				<input type="checkbox"/> ကျား <input type="checkbox"/> မ <input type="checkbox"/> ကျား+မ			
				<input type="checkbox"/> ကျား <input type="checkbox"/> မ <input type="checkbox"/> ကျား+မ			

ရာထူး ကျေးရွာအုပ်စု စီ/ထောက်ကော်မတီ ဥက္ကဋ္ဌ အမည် လက်မှတ် ရက်စွဲ

ဦးစက်ဦး - ဒက် ၃၀.၁.၂၀၁၇



၁၄။ အစည်းအဝေး မှတ်တမ်းများ

လူထုဗဟိုပြုစီမံကိန်း
စစ်ကိုင်းဒေသကြီး၊ ပင်လည်ဘူးမြို့နယ်

ကျေးရွာအစည်းအဝေးမှတ်တမ်း

ကျေးရွာ မေက်သင်သာကျေးရွာ
 ကျေးရွာအုပ်စု မာရောသာအုပ်စု
 အစည်းအဝေးပြုလုပ်သည့်နေရာ ဘုန်းကြီးကျောင်းရွာ
 အစည်းအဝေးပြုလုပ်သည့်နေ့ရက် ၂၀၁၂.၁၂.၀၁
 အစည်းအဝေးပြုလုပ်သည့် အကြောင်းအရာ မာကီယုဒစ်၊ မာကီယုဒစ်စီမံကိန်း၊ မိတ်ဆက်အစည်းအဝေးပြုလုပ်ခြင်း

အစည်းအဝေးတက်ရောက်သူဦးရေ။ ။ ကျား (၂၆) ဦး၊ မ (၂၃) ဦး = (၄၉) ဦး
 ရည်ညွှန်းချက်။ ဆွေးနွေးချက်၊ ဆုံးဖြတ်ချက်၊ သဘောတူညီချက်၊ မှတ်တမ်းတင်သူ ပါဝင်ရမည်။

ဆွေးနွေးခြင်း ။ ။ မူဝါဒမတူပြုစီမံကိန်း ဇာ် ဂုဏ်ထူးပင်ချက် ၊ တာဝန်ပာ
 နှစ်ပထမအကြိမ် စီမံကိန်း မိတ်ဆက်အစည်းအဝေး ပြုလုပ်ရခြင်း
 တို့ ဇာ် ဂုဏ်ထူးပင်ချက် ဘေး ဖြစ်ခြင်း ပါသည် ၊ အကောင်အထည်ဖော်
 ဆောင်ရွက်သောအဖွဲ့အစည်း ၊ အကျိုး ဖြစ်အောင် ၊ စီမံကိန်း ၊ အ
 မည်တို့ ကိုလည်း ကျေးရွာ၊ မူဝါဒနှင့် အပြန် အလှန် ဆွေးနွေးမေး
 မြန်းခဲ့ပါသည် ၊ စီမံကိန်း တာဝန်ပာ နှစ်ပထမအကြိမ် ဖြစ်
 နှင့်ပတ်သက်၍လည်း ဖြစ်ခြင်း ပါသည် ၊ စီမံကိန်း ၊ စက်ဝန်း ကို
 နားလည်သဘောပေါက်လာစေရန်အတွက် အစည်းအဝေး ၁၄ အစည်း
 နှင့်အပိုင်းကြီး ဖြစ်ကြောင်း တို့အား တစ်ဆင့်ချင်း ဖြစ်ခြင်း ခဲ့ပါ
 သည် ၊ ကျေးရွာစေတနာ့အဝင်းထမ်း များကိုလည်း ချုပ်တက်စေရန်
 အတွက် စေတနာ့အဝင်းထမ်း ဇာ်တာဝန် ၊ စေတနာ့အဝင်း ကို ဖြစ်၊ ကမ်း
 ဖြောဖြ ပေးခဲ့ပြီး ကျေးရွာမူဝါဒ ဖြစ် ကမ်းရွာရွာ ၊ ချုပ်ပေးစေခြင်း
 ပါသည် ၊ ဝေဖန်အကြံပြု တိုင်ကြား ၊ မြစ် နှင့်ပတ်သက်၍
 ဝေဖန်အကြံပြုတိုင်ကြားသော အစည်းများ ၊ နည်း ၊ ကမ်း ၊ များကို
 အဝေးစီမံ ဖြစ်ခြင်း ခဲ့ပြီး အပြန် အလှန် မေးမြန်း များ
 မေးမြန်း ခဲ့ပါသည် ၊ ကျား - မဂျေး ကာကဏ္ဍ နှင့်ပတ်သက်
 ၍ ထပ်မံ သွင်းထားသော အချက်များ ကိုလည်း ကျေးရွာသူ
 ထုနှစ်ဆွေးနွေး ကာ အပြန်အလှန် ဖြောဖြ ခဲ့ပါသည် ။



ဆုံးဖြတ်ချက်။ ။ စက်သင်္ဘောကျေးရွာသည် စီမံကိန်း
 တာဝန်ယူ နှစ်တွင် ဖြစ်နိုင်ခြင်း၊ ခွဲလျက်ဆောင်နိုင်ခြင်း မရှိသေးသော်
 လည်း စီမံကိန်း၊ စတုတ္ထ နှစ်တွင် ဖြစ်နိုင်ခြင်း၊ ခွဲလျက်ဆောင်သည့်
 အချိန်တွင် စီမံကိန်း၊ စက်ဝိုင်း၊ ပါ အစားအစာများနှင့် အပိုင်းများ
 လိုတစ်ဆင့်ချစ်လျက်ဆောင် သွားကြပြီး ။ ကျေးရွာသူများ၊ ခြားနား
 ပူးပေါင်းပါဝင်ပေးပါမည်ဟု ဆုံးဖြတ်ခဲ့ပါသည်။

သဘောတူညီချက်။ ။ အထက်ပါ ဆွေးနွေးချက်၊ ဆုံး
 ဖြတ်ချက်များ၊ အစိုးရ သဘောတူညီကြ လျှောက်ထား အားအရမ်း
 အဝေးတက်ကောက်ကံသွား ကျေးရွာ သူ / သား များ ဖွဲ့စည်း
 ကြားခဲ့ကြပါသည်။



(ဖြတ်တမ်းတင်)

ဒေါ်မေသူ၊ ဖြစ်၊ ဖြစ်
 ယုထုထု၊ ရုံး၊ ရုံး၊ ရုံး



လူထုဗဟိုပြုစီမံကိန်း

စစ်ကိုင်းဒေသကြီး၊ ပင်လည်ဘူးမြို့နယ်

ကျေးရွာအစည်းအဝေးမှတ်တမ်း

ကျေးရွာ ယက်သစ်သာကျေးရွာ
 ကျေးရွာအုပ်စု တ.မေခွဲသာမယ်ရွာ
 အစည်းအဝေးပြုလုပ်သည့်နေရာ ဘုန်းကြီးကျောင်းခမ္ဘာကျ
 အစည်းအဝေးပြုလုပ်သည့်နေ့ရက် ၂၀၁၂.၁၂.၀၇
 အစည်းအဝေးပြုလုပ်သည့် အကြောင်းအရာ ကာလီယုဒ၏ ပထမအကြိမ်စီမံကိန်း
 မိတ်ဆက်အခန်းအဝေး ပြုလုပ်ခြင်း

အစည်းအဝေးတက်ရောက်သူဦးရေ။ ။ ကျား (၂၆) ဦး၊ မ (၂၁) ဦး = (၄၇) ဦး
 ရည်ညွှန်းချက်။ ဆွေးနွေးချက်၊ ဆုံးဖြတ်ချက်၊ သဘောတူညီချက်၊ မှတ်တမ်းတင်သူ ပါဝင်ရမည်။

ဆွေးနွေးချက် ။ ။ အစည်းအဝေး အစည်းအဝေးတွင် ကျေးရွာလူထု အားလုံးပါဝင်
 သော လူမှုဖူလုံရေးအဖွဲ့များ ဖြစ်သည်။ လူမှုဖူလုံရေး ဖြစ်ပေါ်
 ကရင်၊ ကမ္ဘာ့ ဖြစ်ပေါ် ၊ အနာဂတ်ပြု ဖြစ်ပေါ် ၊ ပင်လယ်ရေ
 ဖြစ်ပေါ် ၊ အဖွဲ့အစည်း ချိတ်ဆက် ဖြစ်ပေါ် ၊ ရာ ဘီဇင်ပြု
 ပြုလုပ်ခြင်း ၊ လူမှုဖူလုံရေး ပွားသတ် မှတ်ခြင်း စသည်တို့ကို
 အဖွဲ့ ယာယီ ပေးပို့ ဆွေးနွေး ဆွေးနွေး ပါသည်။ ထို့
 နောက် ကော်မတီ ဖွဲ့စည်း ကော်မတီ အဖွဲ့အစည်း ချိတ်ဆက်
 စီမံကိန်း ၊ ပစ္စည်းများကို ခြင်းပြုကာ သင့်လျော်
 ကော်မတီ အဖွဲ့ ချိတ်ဆက် ၊ အဖွဲ့အစည်း ၊ ကျေးရွာလူထု
 မှ မှန်ကန်စွာ ရွေးချယ်ပေး ဆွေးနွေး ပါသည်။ ကျေးရွာ၏
 လိုအပ်ချက်များကို အမျိုးသား တစ်ဖွဲ့ ၊ အမျိုးသမီး
 တစ်ဖွဲ့ ဖြင့် အဖွဲ့ ချိတ်ဆက် ပေးချယ် ဆွေးနွေး ခြင်း
 စားပေး ပေး ချိတ်ဆက် ၊ ယာယီ ဖြင့် အစည်းအဝေး မှတ်
 ပေးချယ် ဆွေးနွေး ပါသည်။



ဆုံးဖြတ်ချက် ။

၎် ကော်မတီဝင်များ၏အောင်မြင်၊ ရွေးချယ်မှု ကျင့်ဝတ်များကို သိရှိနားလည်ပြီး လိုက်နာလုပ်ဆောင်နိုင်ကြောင်းကို ကော်မတီဝင်များမှ လတ် ဖြစ်ကြောင်း သိကြပါသည်။ ကော်မတီဝင်များ လိုက်နာမှု မရှိသည့်အခါများတွင် ကော်မတီဝင်များ ကိုလည်း လိုက်နာနိုင်ကြောင်းကိုလည်း ကော်မတီဝင်များမှ ဆုံးဖြတ်ချက်ချခဲ့ကြပါသည်။

သဘောတူညီချက် ။

၎် အတတ်ပါစွေးရွေးချယ်မှု၊ ဆုံးဖြတ်ချက်များအား သဘောတူညီကြောင်း ယက်သဘာကျောစွာ လူမှုရေးနှင့် ပြောကြားခဲ့ကြပါသည်။ စီမံကိန်းလုပ်ငန်းခွင်မှ စတင်စဉ်တွင် ကျော့ရွာလူမှုရေးနှင့် ပူးပေါင်းပါဝင်မှုပေးရန် ကိုလည်း သဘောတူညီခဲ့ကြပါသည်။

← ဖြတ်တမ်းတင်သူ
ဒေါ်မေသူ ဖုန်းဖြင့်
လူမှုစာမျက်နှာမှ ဆက်သွယ်ပါ။



၁၅။ နောက်ဆက်တွဲ(၄) ခြားနားသောအပိုင်းများအတွက် ဦးစားပေးဖွံ့ဖြိုးရေးလုပ်ငန်းစဉ် အနှစ်ချုပ်

နောက်ဆက်တွဲ(၄) ခြားနားသောအပိုင်းများအတွက် ဦးစားပေးဖွံ့ဖြိုးရေးလုပ်ငန်းစဉ် အနှစ်ချုပ်

မူရင်းသည် VPSC တွင်ထားရှိရပါမည်။ အခြားဌာနများနှင့် ညှိနှိုင်းရန်အတွက် မိတ္ထီနား TPIC သို့ ပို့ရပါမည်။ MIS data အနေဖြင့် တွင်းရန်မလိုအပ်ပါ။

၆၈၃၃၆၁၈

အခေါင်း	လုပ်ငန်း	မည်သူဦးစားပေးလဲ	ကျေးဇူးတင်တာဝန်ခံသူ (သို့) အုပ်စု	ပြင်ပမှမည်သူ ထောက်ပံ့ မလဲ
အခြေခံအဆောက်အအုံ	၁ စာသင်ကျောင်း ဖွဲ့စည်း	<input checked="" type="checkbox"/> ကျား <input checked="" type="checkbox"/> မ		
	၂ ဆိုးလားလမ်း ဖွဲ့စည်း	<input checked="" type="checkbox"/> ကျား <input checked="" type="checkbox"/> မ		
	၃ စက်တရီတွင်း အသစ်	<input checked="" type="checkbox"/> ကျား <input checked="" type="checkbox"/> မ		
	၄ စာအုပ်ကျိုက် အသစ်	<input checked="" type="checkbox"/> ကျား <input checked="" type="checkbox"/> မ		
	၅ စာအုပ်ကျိုက် အသစ်	<input checked="" type="checkbox"/> ကျား <input checked="" type="checkbox"/> မ		
အသက်မွေးဝမ်းကျောင်း/ ပိုက်ချိုရေး	၁	<input type="checkbox"/> ကျား <input type="checkbox"/> မ		
	၂	<input type="checkbox"/> ကျား <input type="checkbox"/> မ		
	၃	<input type="checkbox"/> ကျား <input type="checkbox"/> မ		
	၄	<input type="checkbox"/> ကျား <input type="checkbox"/> မ		
	၅	<input type="checkbox"/> ကျား <input type="checkbox"/> မ		
ကျွန်မာရေးနှင့် အဟာရ	၁ စာအုပ်ကျိုက် အသစ်	<input checked="" type="checkbox"/> ကျား <input checked="" type="checkbox"/> မ		
	၂	<input type="checkbox"/> ကျား <input type="checkbox"/> မ		
	၃	<input type="checkbox"/> ကျား <input type="checkbox"/> မ		
	၄	<input type="checkbox"/> ကျား <input type="checkbox"/> မ		
	၅	<input type="checkbox"/> ကျား <input type="checkbox"/> မ		
ပညာရေး	၁ စာသင် ကျောင်း ဖွဲ့စည်း	<input checked="" type="checkbox"/> ကျား <input checked="" type="checkbox"/> မ		
	၂ စာသင် ကျောင်းလမ်းဖွဲ့စည်း	<input checked="" type="checkbox"/> ကျား <input checked="" type="checkbox"/> မ		
	၃	<input type="checkbox"/> ကျား <input type="checkbox"/> မ		
	၄	<input type="checkbox"/> ကျား <input type="checkbox"/> မ		
	၅	<input type="checkbox"/> ကျား <input type="checkbox"/> မ		
အခြား	၁ စာအုပ်ကျိုက်	<input checked="" type="checkbox"/> ကျား <input checked="" type="checkbox"/> မ		
	၂ ဝါးကား	<input checked="" type="checkbox"/> ကျား <input checked="" type="checkbox"/> မ		
	၃ ဆိုးလားလမ်း ဖွဲ့စည်း	<input checked="" type="checkbox"/> ကျား <input checked="" type="checkbox"/> မ		
	၄ စက်တရီတွင်း	<input checked="" type="checkbox"/> ကျား <input checked="" type="checkbox"/> မ		
	၅	<input type="checkbox"/> ကျား <input type="checkbox"/> မ		