

ပြည်ထောင်စုသမ္မတ မြန်မာနိုင်ငံတော် အစိုးရ
စိုက်ပျိုးရေး၊ မွေးမြူရေးနှင့်ဆည်မြောင်းဝန်ကြီးဌာန
ကျေးလက်ဒေသဖွံ့ဖြိုးတိုးတက်ရေး ဦးစီးဌာန
ပင်လည်ဘူးမြို့နယ်



လူထုပဟိုပြုစီမံကိန်း
National Community Driven Development Project (NCDDP)



ကျေးရွာဖွံ့ဖြိုးရေးအစီအစဉ်
Village Development Plan (VDP)
ဖက်တင်သာကျေးရွာ ၊ တမောသာအုပ်စု



ဇာတိကာ

၁။ ပင်လည်ဘူးမြို့နယ် မြေပုံ..... 2

၂။ တမောသာအုပ်စုမြေပုံ..... 3

၃။ ကျေးရွာအုပ်စုတွင်ပါဝင်သော ကျေးရွာစာရင်းများ 4

၄။ ကျေးရွာအခြေခံအချက်အလက်များ..... 4

၅။ လူထုပူးပေါင်းပါဝင်သော လူမှုဆန်းစစ်ခြင်း နှင့် အကဲဖြတ်ခြင်း လုပ်ငန်းစဉ် (PSA/PRA) အကျဉ်းချုပ် 6

၆။ ကျေးရွာဖွံ့ဖြိုးရေး အစီအစဉ်အတွက် အသုံးပြုခဲ့သော PRA tools များနှင့် တစ်ခုချင်းစီအတွက်သုံးသပ်ချက်များ 8

၇။ ကော်မတီဝင်များရွေးချယ်ခြင်းနှင့်ကျေးရွာဖွံ့ဖြိုးရေးအစီအစဉ်ဆောင်ရွက်မှုမှတ်တမ်းဓါတ်ပုံများ 25

၈။ ကော်မတီဝင်စာရင်း..... 29

၉။ ပုံစံ ၈-၁။ ကျေးရွာအချက်အလက်..... 32

၁၀။ ပုံစံ ၈-၂။ စီမံကိန်းစက်ဝန်းအချိန်ဇယား 36

၁၁။ ပုံစံ ၈-၃။ ကျေးရွာဖွံ့ဖြိုးရေး ဦးစားပေးအစီအစဉ်..... 37

၁၂။ ပုံစံ ၈-၄။ ကျေးရွာဖွံ့ဖြိုးရေးစီမံကိန်းလုပ်ငန်းခွဲရွေးချယ်ခြင်းပုံစံ..... 40

၁၃။ အစည်းအဝေး မှတ်တမ်းများ 41

၁၄။ ကဏ္ဍအလိုက်ဦးစားပေးဖွံ့ဖြိုးရေးလုပ်ငန်းစဉ်များ..... 45



၁။ ပင်လည်ဘူးမြို့နယ် မြေပုံ

စစ်ကိုင်းတိုင်းဒေသကြီး၊ ကသာခရိုင် ပင်လည်ဘူးမြို့နယ် UTM မြေပုံ

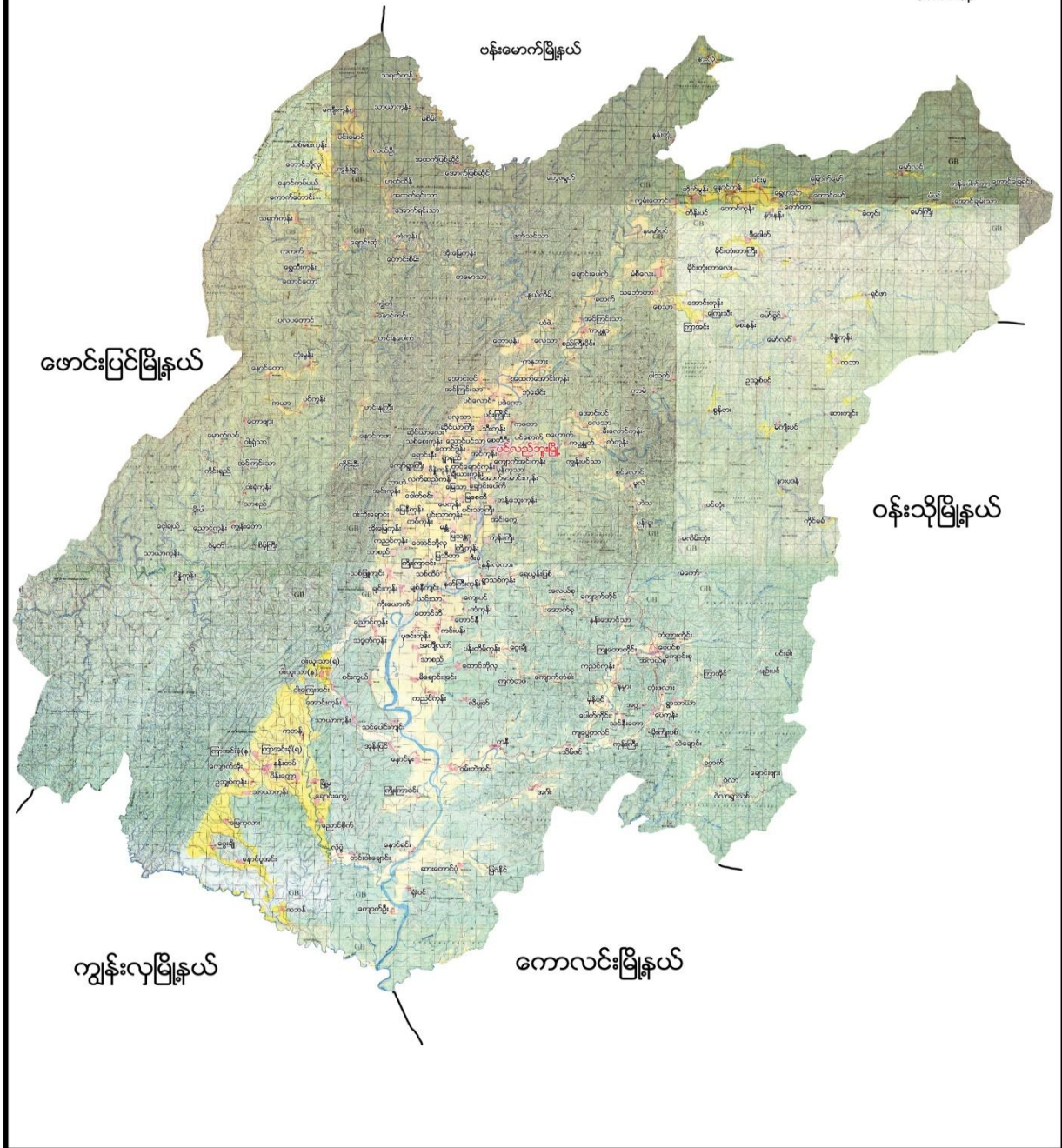





၂။ တမောသာအုပ်စုမြေပုံ

တမောသာကျေးရွာအုပ်စု



ရည်ညွှန်းချက်

- ကျေးရွာအုပ်စု 
- ကျေးရွာ 
- ချောင်း 
- ကားလမ်း 
- အုပ်စုနယ်နိမိတ် 



၃။ ကျေးရွာအုပ်စုတွင်ပါဝင်သော ကျေးရွာစာရင်းများ

နွယ်လိမ်၊ တမောသာ၊ ဖက်တင်သာ၊ တောင်းစိမ်း၊ ကံကုန်း၊ အိုးမြေကုန်း ကျေးရွာတို့ ပါဝင်သည်။

၄။ ကျေးရွာအခြေခံအချက်အလက်များ

၁။ ကျေးရွာသမိုင်းအကျဉ်း

ဖက်တင်သာကျေးရွာ၏ထိပ်တွင် လူနစ်ဦးဖက်ခန့်ရှိသော ဖက်တင်ပင်ကြီးကို အမှီပြု၍ ဖက်တင်သာရွာဟုခေါ်တွင်ခဲ့ပါသည်။ ကွန်မြူနစ်ကြီးစိုးစဉ်ကာလက ကျေးရွာရှိလူအများသည် မံစီကျေးရွာနှင့် ပင်းကြိုင်းကျေးရွာ တို့တွင် (၂) ခန့် နေထိုင်ခဲ့ကြရပါသည်။ ရွာအခြေအနေ အေးချမ်းတည်ငြိမ်သည့်အခါမှ အိမ်ခြေ (၂၀) ခန့်ဖြင့် ဖက်တင်သာရွာသစ်ကို ရွာဟောင်း၏အရှေ့ဘက်သို့ပြောင်းရွှေ့ နေထိုင်ခဲ့ကြသည်။ ပညာရေးတွင် ဘုန်းတော်ကြီးကျောင်းပညာရေးစနစ်ဖြင့်သာသင်ကြားခဲ့ရသဖြင့် ပညာရေးဖွံ့ဖြိုးမှုနောက်ကြ ပါသည်။ ကျေးရွာ၏အနီးတစ်ဝိုက်တွင် ဆေးပေးခန်းမရှိသဖြင့် မြို့နယ်ဆေးရုံသို့သွားရောက် ကုသကြရ ပါသည်။ လမ်းပန်းဆက်သွယ်ရေးမကောင်းသောကြောင့် ခြေလျှင်ဖြင့်သွားလာခဲ့ရပြီး ယခုအခါ ရွာသူ/သားများ ၏လုပ်အားဖြင့် တိုးချဲ့ဖောက်လုပ်ခဲ့ကြပါသည်။ ယခုလက်ရှိအိမ်ခြေမှာ (၅၄) အိမ်ရှိပြီး ဗုဒ္ဓဘာသာကိုးကွယ် သော ဗမာလူမျိုးများနေထိုင်ကြပါသည်။

ထူးခြားဖြစ်စဉ်

မရှိပါ။

၂။ လူနည်းစုလူမျိုးစုအိမ်ထောင်စု

မရှိပါ

၃။ ကျေးရွာအတွင်းရှိ စုစုပေါင်းအိမ်ထောင်စု

အမျိုးအစား	အိမ်ထောင်စု	ကျား	မ	စုစုပေါင်း
ဗမာ	၅၄	၁၅၅	၁၇၀	၃၂၅

၄။ ထိခိုက်လွယ်အုပ်စု

ထိခိုက်လွယ်အုပ်စု	အိမ်ထောင်စု	ကျား	မ	စုစုပေါင်း
သက်ကြီး	၆	၃	၅	၈
မြေယာမဲ့	၃	၈	၆	၁၄
မသန်စွမ်း	၄	၃	၁	၄



၅။ အဓိကစီးပွားရေးလုပ်ငန်းများ

စိုက်ပျိုးရေး	မွေးမြူရေး	အသေးစားစီးပွားရေး	အခြား
စပါး	ကျွဲ		၀ ဥတူး
နှမ်း	နွား		မန်လာဥတူး
မြေပဲ	ကြက်		
	ဝက်		

၆။ ကျေးရွာအတွင်းအဓိက ပိုင်ဆိုင်မှုများ

ကျေးရွာပိုင်ဆိုင်မှုများ	စိုက်ပျိုးဧရိယာ	စားကျက်ဧရိယာ	သစ်တောဧရိယာ	သဲ/ကျောက်ရရှိမှု	ရေတွင်း/ရေကန်	စက်ရေတွင်း
အရေအတွက်	၆၀ ဧက	၅၀ ဧက	၉၀-ဧက	ရှိ / ရှိ	၁၆ / -	-
ကျေးရွာပိုင်ဆိုင်မှုများ	ကား	ထော်လာဂျီ	စပါးကြိတ်စက်	မြွေလှေ့စက်	အသေးစားဆည်	ဈေးဆိုင်
အရေအတွက်	-	-	၂	-	-	၂

၇။ ကျေးရွာအတွင်းအခြားပိုင်ဆိုင်မှုများ

ကျေးရွာပိုင်ဆိုင်မှုများ	ရေတင်စက်	လယ်ထွန်စက်	ထွန်ထယ်	ကျွဲ	နွား
အရေအတွက်	၃	၂	၉၀	၅၀	၈၀
ကျေးရွာပိုင်ဆိုင်မှုများ	ဝက်	ဆိုင်ကယ်	ကျွမ်းကျင်လုပ်သား	လုပ်သား	
အရေအတွက်	၇၀	၅၀	၄	၅၀	

၈။ အခြားကျေးရွာရှိအသုံးပြုနိုင်သော အရင်းအမြစ်/အချက်အလက်များ

အရင်းအမြစ်	ဆေးခန်း	အ.လ.က/အ.ထ.က	ဈေး	ကျွမ်းကျင်လုပ်သား	လုပ်သား	မြေတူးစက်	လမ်းကြိတ်စက်
အရေအတွက်	၁	-	-	၁၄	၈၀	-	-



၅။ လူထုပူးပေါင်းပါဝင်သော လူမှုဆန်းစစ်ခြင်း နှင့် အကဲဖြတ်ခြင်း လုပ်ငန်းစဉ် (PSA/PRA) အကျဉ်းချုပ်

စဉ်	အကြောင်းအရာ	ရက်စွဲ	ဦးတည်အုပ်စု	တက်ရောက်သူ			အဓိက ဆွေးနွေးချက်များ
				ကျား	မ	ပေါင်း	
၁	လူမှုစီးပွားအဆင့် သတ်မှတ်ခြင်း (Wealth Ranking)	၂၈-၃၀	ချမ်းသာ၊ အလယ်အလတ်၊ နွမ်းပါး၊ အလွန် နွမ်းပါးအုပ်စုများ	၂၂	၂၅	၄၇	ကျေးရွာလူမှုစီးပွားအုပ်စုများခွဲခြားသတ်မှတ်နိုင်ရေးအတွက် အခြေခံစံနှုန်းများ သတ်မှတ်ခြင်း၊ ကျေးရွာသားများနှင့် အများသဘောတူ ခွဲခြားသတ်မှတ်ခြင်း
၂	ရာသီခွင်ပြပြက္ခဒိန် (Seasonal Calendar)	၂၈-၃၀	ကော်မတီဝင်၊ အမျိုးသမီး၊ အမျိုးသားများ	၁၆	၂၅	၄၁	ရာသီဥတု၊ စိုက်ပျိုးသီးနှံများ၊ လယ်ယာလုပ်ငန်းများ၊ နေ့စားလုပ်ငန်းများ၊ မွေးမြူရေးလုပ်ငန်းများ၊ ဝမ်းစာဖူလုံမှု နှင့် ပွဲတော်များ
၃	ကျေးရွာလူမှုရေးပြ၊ သယံဇာတမြေပုံ (Social Map/ Resource Map)	၂၈-၃၀	ရပ်မိရပ်ဖ၊ ကော်မတီဝင်များ	၂၂	၂၅	၄၇	အိမ်အမျိုးအစားများ၊ အခြေခံအဆောက်အအုံများ၊ လမ်းပန်းဆက်သွယ်ရေးအခြေအနေ လယ်ယာမြေများ၊ မြစ်ချောင်းများ၊ ရေတွင်း၊ ရေကန်များ၊ သစ်တောများ
၄	အခက်အခဲ၊ လုပ်ငန်းမျှော်မှန်းချက်များ ဖော်ထုတ်ခြင်း	၂၂-၃၀	အမျိုးသားအုပ်စု၊ အမျိုးသမီးအုပ်စု၊ လူငယ်အုပ်စု၊ ရပ်မိရပ်ဖအုပ်စု	၂၁	၃၁	၅၂	ဆွေးနွေးထားသော အခြေခံအဆောက်အအုံများနှင့် သက်မွေးဝမ်းကျောင်းလုပ်ငန်းများ၊ ကျန်းမာရေး၊ ပညာရေး။
၅	ကျေးရွာ၏ (၅)နှစ်စာ ဦးစားပေးအစီအစဉ်ပြ ဇယား (Metric Ranking)	၂၂-၃၀	အမျိုးသားအုပ်စု၊ အမျိုးသမီးအုပ်စု၊ လူငယ်အုပ်စု၊ ရပ်မိရပ်ဖအုပ်စု	၂၁	၃၁	၅၂	အကျိုးပြုဦးရေ၊ အကျိုးခံစားခွင့် နှင့် အဓိက လိုအပ်ချက်များပေါ်မူတည်၍ ဆုံးဖြတ်သည်။



၆	အဖွဲ့အစည်းချိတ်ဆက်ပုံ (Venn Diagram)	၂၄-၁၇	ကျေးရွာအုပ်ချုပ်ရေးအဖွဲ့၊ ကျေးရွာ စီ/ထောက်အဖွဲ့	၁၉	၂၄	၄၃	ကျေးရွာတွင်းရှိ အဖွဲ့အစည်းများနှင့် မည်သို့သောလုပ်ငန်းများအတွက် မည်သည့်အဖွဲ့များချိတ်ဆက်လုပ်ကိုင်မှု
၇	ပင့်ကူအိမ်ကွန်ယက် (Spider Web)	၂၄-၁၆	အမျိုးသားများ နှင့် အမျိုးသမီးများ	၁၉	၂၄	၄၃	အမျိုးသားများ နှင့် အမျိုးသမီးများ တန်းတူအခွင့်အရေး ရရှိမှု နှင့် မရရှိသည့် အကြောင်းအရင်းများ
၈	ကျေးရွာအိပ်မက်ပြမြေပုံ (Dream Map)	၂၄-၁၅	ကျေးရွာစီ/ထောက်အဖွဲ့၊ ကျေးရွာလူထု	၁၉	၂၄	၄၃	နောင်တစ်ချိန်တွင် ကျေးရွာတွင် ဖြစ်စေချင်သော/မြင်စေချင်သော အရာများ ထည့်သွင်းရေးဆွဲခြင်း



၆။ ကျေးရွာဖွံ့ဖြိုးရေး အစီအစဉ်အတွက် အသုံးပြုခဲ့သော PRA tools များနှင့် တစ်ခုချင်းစီအတွက်သုံးသပ်ချက်များ

၁။ ကျေးရွာ၏လူမှုစီးပွားအဆင့်သတ်မှတ်ခြင်း။ (Wealth Ranking)

အဆင့်	အခြေခံစံနှုန်းများ/ ညွှန်းကိန်းများ	အိမ်ထောင်စု	ရာခိုင်နှုန်း
ချမ်းသာ	အိမ်အခြေအနေ-သွပ်မိုး၊ ပျဉ်ကာ မြေယာပိုင်ဆိုင်မှု- (၃) ဧကအထက် ကျွဲ၊ နွား- ၁၅ ကောင် အခြားပိုင်ဆိုင်မှု- ထွန်းစက်၊ ရေစုပ်စက်၊ TV။ စပါးကြိုက်စက်၊ ဆိုင်ကယ်	၁၄	၂၆%
အလယ်အလတ်	အိမ်အခြေအနေ- ဝါးထရံကာ၊ သွပ်မိုး၊ ချေတံရှည်အိမ် မြေယာပိုင်ဆိုင်မှု- ၂ ဧက ကျွဲ၊ နွား- ၁၀ ကောင် အခြားပိုင်ဆိုင်မှု- လှည်း၊ ဆိုင်ကယ်	၂၂	၄၁%
နွမ်းပါး	အိမ်အခြေအနေ- ဝါးထရံကာ၊ သက်ကယ်မိုး၊ ချေတံရှည်အိမ် မြေယာပိုင်ဆိုင်မှု- ၁ ဧက ကျွဲ၊ နွား- ၆ ကောင်အောက် အခြားပိုင်ဆိုင်မှု- ဆိုင်ကယ်	၁၈	၃၃%
စုစုပေါင်း		၅၄	၁၀၀%



ဆွေးနွေးချက်

ဖက်တင်သာကျေးရွာ၏ ရာသီခွင်ပြပြကွဲဒိန်ကို ကြည့်ခြင်းအားဖြင့် တပို့တွဲ၊ တပေါင်း၊ တရူး၊ ကဆုန်လများတွင် နေပူပြီး နယုန်၊ ဝါဆို၊ ဝါခေါင်၊ တော်သလင်းလများတွင် မိုးရွာ၍ သီတင်းကျွတ်၊ တဆောင်မုန်း၊ တော်သလင်း၊ ပြာသို လများတွင် နှင်းကျကြောင်းတွေ့ရပါသည်။ ကြက်၊ ဝက်၊ ကျွဲ၊ နွားများကို မွေးမြူသော်လည်း စီးပွားဖြစ် မွေးမြူခြင်း မရှိပေ။ တန်းခူးလတွင် ပြောင်းစိုက်၍ နယုန်၊ ဝါဆိုလတွင် ပျိုးကြဲကာ တော်သလင်းလတွင် နှမ်းကြဲ၍ နတော်လ တွင် ပဲစိုက်ပျိုးကြဲကြောင်းဆွေးနွေးထားပါသည်။ နေ့စားလုပ်ငန်းများအနေဖြင့် ပဲနတ်ခြင်း၊ စပါးစိုက်ခြင်း၊ နှမ်းရိတ်ခြင်း များသာရှိပြီး တစ်လပျဉ်းမျှဝင်ငွေမှာ ၂၀၀၀၀/-ခန့်သာရှိကြောင်းဆွေးနွေးထားပါသည်။ ပွဲတော်များ အနေဖြင့် သင်္ကြန်ပွဲ၊ အလှူမင်္ဂလာပွဲ၊ မြသပိတ်အလှူပွဲ၊ မီးထွန်းပွဲ၊ ဘုရားပွဲများသာရှိကြောင်းကိုလည်း ဆွေးနွေး ထားပါသည်။

သုံးသပ်ချက်

စိုက်ပျိုးရေးအနေဖြင့် စပါး၊ ပဲ၊ ပြောင်း၊ နှမ်းကိုသာ စိုက်ပျိုးကြကြောင်းတွေ့ရပြီး နေ့စားလုပ်ငန်းရရှိမှုမှာ နည်းပါးသောကြောင့် ဝင်ငွေရရှိမှုမှာလည်း လျော့နည်းကြောင်းသိရှိရပါသည်။ ထို့ကြောင့် စိုက်ပျိုးမှုတွင် စပါး၊ ပဲ၊ ပြောင်း၊ နှမ်း အပြင် အခြားသီးနှံများကိုပါ စိုက်ပျိုးသင့်ကြောင်းနှင့် စိုက်ပျိုးခဲ့ပါက အလုပ်အကိုင် အခွင့်အလမ်း ရရှိမှုများရှိလာပြီး ဝင်ငွေများတိုးလာနိုင်ကြောင်း လေ့လာဆန်းစစ် မိပါသည်။



ဆွေးနွေးချက်

ဖက်သင်သာကျေးရွာသည် အိမ်ခြေ ၅၄ အိမ်ဖြင့်ဖွဲ့စည်းတည်ထောင်ထားသော ကျေးရွာ တစ်ရွာဖြစ်ပြီး ဗမာလူမျိုးများ နေထိုင်ကာ ဗုဒ္ဓဘာသာကိုးကွယ်သော ကျေးရွာတစ်ရွာဖြစ်ပါသည်။ ကျေးရွာတွင်းလမ်းများနှင့်ကျေးရွာချင်းဆက်လမ်းများမှာမြေသားလမ်းဖြစ်ပြီးကျေးရွာတည်ဆောက်ပုံမှာတောင်နှင့်မြောက် စီတန်းကာ ရွာတည်ထားပါသည်။

သုံးသပ်ချက်

ကျေးရွာတည်ဆောက်ပုံမှာ တောင်နှင့်မြောက်ဖြစ်ပြီး ကျေးရွာတွင်းလမ်းများမှာ မြေသားလမ်းဖြစ်သောကြောင့်မိုးရာသီတွင်သွားလာရခက်ခဲပြီးကျန်ရာသီများတွင်လည်းလွယ်ကူစွာသွားလာနိုင်မည် မဟုတ်ကြောင်း သုံးသပ်မိပါသည်။



ဆွေးနွေးချက်

ဖက်သင်တာကျေးရွာသည်ရွာပတ်ဝန်းကျင်ရှိသစ်တောများမှအိမ်များဆောက်လုပ်ရန်အတွက် သစ်၊ဝါးများကို အလွယ်တကူ ထုတ်ယူသုံးစွဲနိုင်ပါသည်။ ဆည်၊မြောင်းများ မရှိသဖြင့် စိုက်ပျိုးရေးလုံလောက်မှု မရှိပါ။ ရွာ၏ပတ်ဝန်းကျင်တွင် လယ်မြေများ၊ယာမြေများ၊နွားစားကျက်များရှိပါသည်။

သုံးသပ်ချက်

ဆည်၊မြောင်းများမရှိသဖြင့်စိုက်ပျိုးရေးလုံလောက်မှုမရှိပါ။ စပါး၊မြေပဲ၊ပဲအမျိုးမျိုး၊နှမ်း၊ပြောင်း စသည်တို့ကို ရာသီအလိုက် စိုက်ပျိုးကြပါသည်။ ရွာပတ်ဝန်းကျင်ရှိသစ်တောများမှ အိမ်များဆောက်လုပ်ရန် အတွက် သစ်၊ဝါးများကို အလွယ်တကူ ထုတ်ယူသုံးစွဲနိုင်ပါသည်။ရွာ၏အနောက်ဘက် မူးချောင်းထဲမှ သဲများကိုလည်း ဆောက်လုပ်ရေးအတွက် ထုတ်ယူသုံးစွဲနိုင်ပါသည်။ စာကျက်မြေ အမြောက်အများရှိသဖြင့် ကျွဲ၊နွားများကို စီးပွားဖြစ် မွေးမြူနိုင် ကြောင်းတွေ့ရှိရပါသည်။ ချောင်းတွင်ဆည်၊မြောင်းများမရှိသဖြင့် စိုက်ပျိုးရေးလုံလောက်မှု မရှိပါ။ ထို့ကြောင့် သီးနှံအထွက်နှုန်းလျော့ကျပြီး ဝင်ငွေနည်းပါးပါသည်။ လမ်းပန်း ဆက်သွယ်ရေး မကောင်းသော ကြောင့် သယ်ယူပို့ဆောင်ရေးခက်ခဲခြင်း၊ ဒေသထွက်ကုန်များဈေးကောင်း မရခြင်းတို့ရှိပါသည်။



ဆွေးနွေးခြင်း

အမျိုးသမီး၊အမျိုးသားအုပ်စုများမှ ကျေးရွာ အခက်အခဲများကိုဦးစွာဆွေးနွေးခြင်း၊ မျှော်မှန်းချက်ကိုဆွေးနွေးခြင်း၊အခက်အခဲများကို ဖြေရှင်းနိုင်ရေးအတွက် ဆောင်ရွက်ရမည့် လုပ်ငန်းများ ကိုဆွေးနွေးခဲ့ကြပါသည်။

သုံးသပ်ချက်

ဆွေးနွေးရရှိလာသော ကျေးရွာဖွံ့ဖြိုးရေး လုပ်ငန်းများ အား သက်ဆိုင်ရာ အဖွဲ့အစည်းများနှင့်ချိတ်ဆက်ဆောင်ရွက်သွားရန်လိုအပ်ကြောင်း၊ ကျေးရွာခွဲခေါင်းဆောင်များ၊အုပ်စု အုပ်ချုပ်ရေးမှူးများ မှတစ်ဆင့် မြို့နယ် စီမံခန့်ခွဲမှု၊ ကော်မတီ သို့ဆက်လက်တင်ပြရန် လိုအပ်ကြောင်း သုံးသပ်ရပါသည်။



ဆွေးနွေးချက်

ဆွေးနွေးရရှိသော ကျေးရွာဖွံ့ဖြိုးရေးလုပ်ငန်းများကို ဦးစားပေးအဆင့်ရွေးချယ်သတ်မှတ်ရန် အတွက်လုပ်ငန်းတစ်ခုနှင့်တစ်ခုအဆင့်လိုက်သတ်မှတ်ရွေးချယ်ရန်ဆွေးနွေးခဲ့ကြသည်။

သုံးသပ်ချက်

ဦးစားပေးအဆင့်အလိုက် လူထုဗဟိုပြုစီမံကိန်းမှ ပံ့ပိုးငွေဖြင့်ဆောင်ရွက်ပြီးသော လုပ်ငန်းများ ရှိသကဲ့သို့ အခြားအဖွဲ့အစည်းများနှင့် ချိတ်ဆက်ဆောင်ရွက် ဆောင်ရွက်ရမည့် လုပ်ငန်းများလည်းရှိပါသည်။ ကိုယ်ထူကိုယ်ထဆောင်ရွက် နိုင်ရေးအတွက်လည်း ကျေးရွာလူထု အစည်းအဝေးပွဲများ တွင် ချပြဆွေးနွေးသွားရန်လိုအပ်မည်ဖြစ်ပါသည်။





ဆွေးနွေးချက်

တောင်းစိမ်းကျေးရွာသည် အဖွဲ့အစည်းချိတ်ဆက်မှုပြဇယားကို ကြည့်ခြင်းအားဖြင့် ကျေးရွာအုပ်ချုပ်ရေးအဖွဲ့၊ အမျိုးသား/အမျိုးသမီးအဖွဲ့၊ ကျေးရွာစီမံကိန်းအထောက်အကူပြုကော်မတီ၊ ဂေါပကအဖွဲ့၊ ကျောင်းကော်မတီ၊ ပြည်သူ့စစ်အဖွဲ့တို့နှင့်ဖွဲ့စည်းတည်ရှိနေပါသည်။ ပြင်ပဌာနများအနေဖြင့် မြို့နယ်အထွေထွေအုပ်ချုပ်ရေးမှူးရုံး ကျန်းမာရေးဌာန၊ ပညာရေးဌာန၊ သစ်တောဌာနတို့နှင့် အသွားအလာရှိနေသော်လည်း တိ/မွေးကု ဌာန၊ မြေစာရင်း၊ ရဲစခန်း၊ စိုက်ပျိုးရေးဌာနတို့နှင့် အဆက်အသွယ် သွားလာမှုနည်းနေပါသည်။ လူထုဗဟိုပြု စီမံကိန်းရုံးအား သွားလာမှုရှိနေကြောင်းကိုလည်း တွေ့ရှိရပါသည်။

သုံးသပ်ချက်

တောင်းစိမ်းကျေးရွာလူထုဆွေးနွေးထားသည့် အကြောင်းအရာများအရကျေးရွာအတွင်း ဖွဲ့စည်းထားသောအဖွဲ့အစည်းများမှာနည်းပါးသော်လည်းတစ်ဖွဲ့နှင့်တစ်ဖွဲ့ချိတ်ဆက်လုပ်ကိုင်နေကြကြောင်း တွေ့ရှိရပါသည်။ ကျေးရွာပြင်ပဌာနများနှင့် ချိတ်ဆက်မှုအားနည်းနေသေးသဖြင့် ပြင်ပဌာနများနှင့် ချိတ်ဆက်ရန်လိုအပ်ကြောင်း တွေ့ရှိရပါသည်။



၇။ ပင့်ကူအိမ်ကွန်ယက် နှင့် သုံးသပ်ချက်

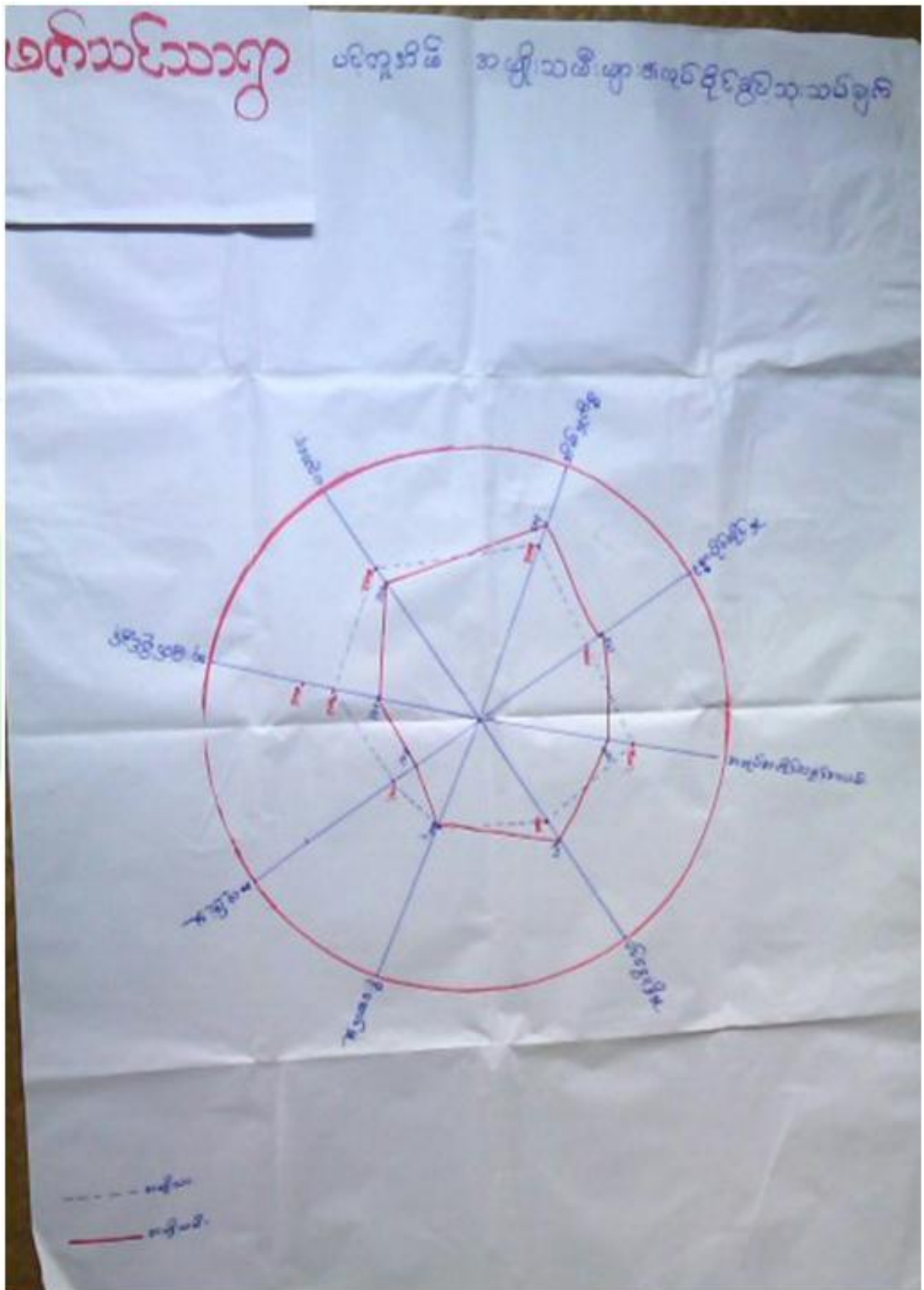



ဆွေးနွေးချက်

တောင်းစိမ်းကျေးရွာ၏ ပင့်ကူအိမ်ပြု မြေပုံကိုကြည့်ခြင်းအားဖြင့် အလုပ်အကိုင် အခွင့်အလမ်းရရှိမှု၊ ပညာ တတ်မြောက်မှု၊ ဝင်ငွေရရှိမှု၊ ပူးပေါင်းပါဝင်မှု၊ ခေါင်းဆောင်နိုင်မှု၊ အရင်းအမြစ် အပေါ် လက်လှမ်းမီအသုံးချ နိုင်မှု တို့တွင်သာ အမျိုးသားများမှာ ၉၀%စီရှိပြီး၊ အမျိုးသမီးများမှာ ၈၀% စီခန့်သာရှိပါသည်။ အိမ်မှုကိစ္စ နိုင်နင်းနိုင်မှုတွင် အမျိုးသားများမှာ ၅၀%စီရှိပြီး၊ အမျိုးသမီးများမှာ ၉၀% ခန့်ရှိနေကြောင်းကိုလည်း ဆွေးနွေး ထားပါသည်။

သုံးသပ်ချက်

အထက်ပါဆွေးနွေးသောအကြောင်းအရာများကိုကြည့်ခြင်းအားဖြင့် အမျိုးသားများသည် အခြားကဏ္ဍများတွင် အမျိုးသမီးများကို လက်တွဲခေါ်ယူခြင်းများရှိသော်လည်း၊ အိမ်မှုကိစ္စလုပ်ကိုင်မှုများတွင် အမျိုးသားများသည် အမျိုးသမီးများအား ကူညီလုပ်ကိုင်ပေးမှုအားနည်းနေသေးကြောင်း တွေ့ရှိရပါသည်။



ဆွေးနွေးခြင်း

ကျေးရွာ၏အနာဂတ်မြေပုံတွင် ကျေးရွာလူထုမှ နောင်တွင်မျှော်မှန်းထားသော အရင်းအမြစ်များနှင့် ဝန်ဆောင်မှုများ ဆွေးနွေးခဲ့ပါသည်။

သုံးသပ်ချက်

ရွာချင်းဆက်လမ်းများ ကိုမြေသားလမ်းများပြုလုပ်ခြင်း တံတားများ ပြုပြင်ထားခြင်းကြောင့် ရာသီမရွေးသွားလာနိုင်မည်။ ကျေးရွာတွင်းရှိလမ်းများကို ပြင်ခြင်း၊ ရေမြောင်းများ ပါဝင်မည်။ စာသင်ကျောင်း ပြုပြင်ထားခြင်းကြောင့်ကလေးများပညာကောင်းစွာသင်ယူနိုင်မည်။သောက်ရေတွင်း တူးဖော်ထားခြင်းကြောင့် သောက်သုံးရေဖူလုံမှုရှိခြင်း။ လမ်းပန်းဆက်သွယ်ရေးများ ကောင်းမွန်ခြင်း ပညာရေးဗဟုသုတများ ပြည့်စုံခြင်း စီးပွားရေးလုပ်ငန်းများတိုးတက်လာသောကြောင့်လူနေထိုင်မှုစနစ်များတိုးတက်လာမည်။



၇။ ကော်မတီဝင်များရွေးချယ်ခြင်းနှင့်ကျေးရွာဖွံ့ဖြိုးရေးအစီအစဉ်ဆောင်ရွက်မှုမှတ်တမ်းခါတ်ပုံများ



အမျိုးသားအုပ်စု၏ မှတ်တမ်းခါတ်ပုံ



အမျိုးသမီးအုပ်စု၏ မှတ်တမ်းခါတ်ပုံ



လူငယ်အုပ်စု၏ မှတ်တမ်းခါတ်ပုံ



ထိခိုက်လွယ်အုပ်စုများ၏ မှတ်တမ်းခါတ်ပုံ



စေတနာ့ဝန်ထမ်းများ ရွေးချယ်ခြင်း မှတ်တမ်းခါတ်ပုံ



ကော်မတီရွေးချယ်ခြင်း မှတ်တမ်းခါတ်ပုံ



ဖွံ့ဖြိုးရေးအစီအစဉ်ရေးဆွဲခြင်း မှတ်တမ်းဓာတ်ပုံ



ဖွံ့ဖြိုးရေးအစီအစဉ်ရေးဆွဲခြင်း မှတ်တမ်းဓာတ်ပုံ



၈။ ကော်မတီဝင်စာရင်း

(၆ ကောင်သာ) ကျေးရွာ စီမံကိန်းအထောက်အကူပြုကော်မတီ

(၁၈ နေရာ) ကျေးရွာအုပ်စု

စီမံကိန်း (ပထမဌာန) စက်ဝန်း

စဉ်	အမည်	ရာထူး
၁	ဦးစွာဦး	ကျေးရွာ စီ/ထောက် ဥက္ကဋ္ဌ
၂		ကျေးရွာ စီ/ထောက် ဥက္ကဋ္ဌ
၃	ဦးစောဝင်း	ဝယ်ယူရေးအဖွဲ့ ခေါင်းဆောင်
၄	ဒေါ်အိတ်ဝင်း	ဝယ်ယူရေးအဖွဲ့ အဖွဲ့ဝင်
၅		ဝယ်ယူရေးအဖွဲ့ အဖွဲ့ဝင်
၆	ဦးဆရာဦး	စောင့်ကြည့်ကြီးကြပ်ရေးအဖွဲ့ ခေါင်းဆောင်
၇	ဒေါ်လှစုမာ	စောင့်ကြည့်ကြီးကြပ်ရေးအဖွဲ့ဝင်
၈		စောင့်ကြည့်ကြီးကြပ်ရေးအဖွဲ့ဝင်
၉	ဦးစောဝင်း	လည်ပတ်/ပြင်ထိန်းအဖွဲ့ ဝန်ကြီးဌာန
၁၀	ဒေါ်မိမိ	လည်ပတ်/ပြင်ထိန်းအဖွဲ့ဝင်
၁၁		လည်ပတ်/ပြင်ထိန်းအဖွဲ့ဝင်
၁၂	ဦးစိန်မောင်	ဝေဖန်အကြံပြုတိုင်ကြားချက်ဖြေရှင်းရေး ကျေးရွာ ကိုယ်စားလှယ်
၁၃	ဒေါ်စင်လှ	ဝေဖန်အကြံပြုတိုင်ကြားချက်ဖြေရှင်းရေး ကျေးရွာ ကိုယ်စားလှယ်
၁၄	ဦးမောင်ဦး	စေတနာ့ဝန်ထမ်း
၁၅	ဒေါ်စင်မာမာ	စေတနာ့ဝန်ထမ်း
၁၆	ဦးစောဝင်း	ကျေးရွာငွေစာရင်းကိုင်



(၂၀၀၈ ခုနှစ်) ကျေးရွာ စီမံကိန်းအထောက်အကူပြုကော်မတီ

(၀၈၂၀၀၀) ကျေးရွာအုပ်စု

စီမံကိန်း (ဒုတိယအကြိမ်) စက်ဝန်း

စဉ်	အမည်	ရာထူး
၁	ဦးမင်းဦး	ကျေးရွာ စီ/ထောက် ဥက္ကဋ္ဌ
၂	ဒေါ်စန္ဒာဦး	ကျေးရွာ စီ/ထောက် ဥက္ကဋ္ဌ
၃	ဦးစောဝင်း	ဝယ်ယူရေးအဖွဲ့ ခေါင်းဆောင်
၄	ဒေါ်ခင်စာဝင်း	ဝယ်ယူရေးအဖွဲ့ အဖွဲ့ဝင်
၅	ဦးမင်းထွန်း	ဝယ်ယူရေးအဖွဲ့ အဖွဲ့ဝင်
၆	ဦးစင်စင်	စောင့်ကြည့်ကြီးကြပ်ရေးအဖွဲ့ ခေါင်းဆောင်
၇	ဦးအောင်	စောင့်ကြည့်ကြီးကြပ်ရေးအဖွဲ့ ဝင်
၈	ဒေါ်လှစွန်း	စောင့်ကြည့်ကြီးကြပ်ရေးအဖွဲ့ ဝင်
၉	ဦးစောအောင်	လည်ပတ်/ပြင်ထိန်းအဖွဲ့ ခေါင်းဆောင်
၁၀	ဦးဝင်းထွန်း	လည်ပတ်/ပြင်ထိန်းအဖွဲ့ ဝင်
၁၁	ဒေါ်မိမိ	လည်ပတ်/ပြင်ထိန်းအဖွဲ့ ဝင်
၁၂	ဦးစိန်စော	ဝေဖန်အကြံပြုတိုင်ကြားချက်ဖြေရှင်းရေး ကျေးရွာ ကိုယ်စားလှယ်
၁၃	ဒေါ်စင်စင်	ဝေဖန်အကြံပြုတိုင်ကြားချက်ဖြေရှင်းရေး ကျေးရွာ ကိုယ်စားလှယ်
၁၄	ဦးအောင်ဦး	စေတနာ့ဝန်ထမ်း
၁၅	ဒေါ်စင်စင်	စေတနာ့ဝန်ထမ်း
၁၆	ဦးစောစော	ကျေးရွာငွေစာရင်းကိုင်



(၆၀၈၂၀၆၂၀၈) ကျေးရွာ စီမံကိန်းအထောက်အကူပြုကော်မတီ

(၈၆၈၀၂၀၈) ကျေးရွာအုပ်စု

စီမံကိန်း (၈၀၈၂၀၆၂၀၈) စက်ဝန်း

စဉ်	အမည်	ရာထူး
၁	ဦး ဆန် ဦး	ကျေးရွာ စီ/ထောက် ဥက္ကဋ္ဌ
၂	ဒေါ် စန္ဒာ ဦး	ကျေးရွာ စီ/ထောက် ဥက္ကဋ္ဌ
၃	ဦးအောင်ဝင်း	ဝယ်ယူရေးအဖွဲ့ ခေါင်းဆောင်
၄	ဒေါ်အိဝေဝင်း	ဝယ်ယူရေးအဖွဲ့ အဖွဲ့ဝင်
၅	ဦးမင်းထွန်း	ဝယ်ယူရေးအဖွဲ့ အဖွဲ့ဝင်
၆	ဒေါ်ဗြဟ္မာ	စောင့်ကြည့်ကြီးကြပ်ရေးအဖွဲ့ ခေါင်းဆောင်
၇	ဦးတင်အောင်	စောင့်ကြည့်ကြီးကြပ်ရေးအဖွဲ့ဝင်
၈	ဒေါ်မစု	စောင့်ကြည့်ကြီးကြပ်ရေးအဖွဲ့ဝင်
၉	ဦးဝင်းထွန်း	လည်ပတ်/ပြင်ထိန်းအဖွဲ့ဝင်
၁၀	ဒေါ်မိမိ	လည်ပတ်/ပြင်ထိန်းအဖွဲ့ဝင်
၁၁	ဒေါ်မေမေ	လည်ပတ်/ပြင်ထိန်းအဖွဲ့ဝင်
၁၂	ဦးစိန်စောင့်	ဝေဖန်အကြံပြုတိုင်ကြားချက်ဖြေရှင်းရေး ကျေးရွာ ကိုယ်စားလှယ်
၁၃	ဒေါ်မေမေ	ဝေဖန်အကြံပြုတိုင်ကြားချက်ဖြေရှင်းရေး ကျေးရွာ ကိုယ်စားလှယ်
၁၄	ဦးသာအောင်	စေတနာ့ဝန်ထမ်း
၁၅	ဒေါ်တင်ဖြိုး	စေတနာ့ဝန်ထမ်း
၁၆	ဦးအောင်ဦး	ကျေးရွာငွေစာရင်းကိုင်



(၂၀၂၁-၂၀၂၂) ကျေးရွာ စီမံကိန်းအထောက်အကူပြုကော်မတီ

(၈၈၈၈၈၈) ကျေးရွာအုပ်စု

စီမံကိန်း (၈၀၃ ဖွဲ့စည်း) စက်ဝန်း

စဉ်	အမည်	ရာထူး
၁	ဦး ဆန်း ဦး	ကျေးရွာ စီ/ထောက် ဥက္ကဋ္ဌ
၂	ဒေါ်စန္ဒာ ဦး	ကျေးရွာ စီ/ထောက် ဥက္ကဋ္ဌ
၃	ဦးအောင်ဝင်း	ဝယ်ယူရေးအဖွဲ့ ခေါင်းဆောင်
၄	ဒေါ်သိတာဝင်း	ဝယ်ယူရေးအဖွဲ့ အဖွဲ့ဝင်
၅	ဦးမင်းထွန်း	ဝယ်ယူရေးအဖွဲ့ အဖွဲ့ဝင်
၆	ဒေါ်ဇွဲမင်း	စောင့်ကြည့်ကြီးကြပ်ရေးအဖွဲ့ ခေါင်းဆောင်
၇	ဦးတင်စွေ	စောင့်ကြည့်ကြီးကြပ်ရေးအဖွဲ့ ဝင်
၈	ဒေါ်မစန်း	စောင့်ကြည့်ကြီးကြပ်ရေးအဖွဲ့ ဝင်
၉	ဦးဝင်းထွန်း	လည်ပတ်/ပြင်ထိန်းအဖွဲ့ ဝင် ဒေါ်ငါ့ဆောင်
၁၀	ဒေါ်မဲမဲ	လည်ပတ်/ပြင်ထိန်းအဖွဲ့ ဝင်
၁၁	ဒေါ်အေး	လည်ပတ်/ပြင်ထိန်းအဖွဲ့ ဝင်
၁၂	ဦးစိန်အောင်	ဝေဖန်အကြံပြု/တိုင်ကြားချက်ဖြေရှင်းရေး ကျေးရွာ ကိုယ်စားလှယ်
၁၃	ဒေါ်အေးစိန်	ဝေဖန်အကြံပြု/တိုင်ကြားချက်ဖြေရှင်းရေး ကျေးရွာ ကိုယ်စားလှယ်
၁၄	ဦးသာအောင်	စေတနာ့ဝန်ထမ်း
၁၅	ဒေါ်စင်စင်	စေတနာ့ဝန်ထမ်း
၁၆	ဦးအောင်ဦး	ကျေးရွာငွေစာရင်းကိုင်



ပုံစံ - ၈ - ၁ ကျေးရွာအခြေခံအချက်အလက်များ (Form PC 1)

လမ်းညွှန်ချက်။ ကျေးရွာတစ်ရွာသို့ ပထမဆုံးပိတ်ဆက်ခရီး သွားရောက်သောအခါ လူထုစည်းရုံးရေးမှူးသည် ကျေးရွာ ခေါင်းဆောင်များအား ကျေးရွာအချက်အလက်များကို ပေတ္တာရပ်ခံ၍ တောင်းခံရမည်။ ဤအချက်အလက်များကို စီမံကိန်း ပိတ်ဆက်အစည်းဝေးပွဲတွင်မိတောင်းခံရမည်။ စီမံကိန်းပိတ်ဆက်အစည်းဝေးပွဲတွင် လူထုစည်းရုံးရေးမှူးသည် ဤအချက်အလက် များအား စစ်ဆေးပြီး မှန်ကန်အောင်ပြုလုပ်ရမည်။ ပြီးနောက်တွင် လူထုစည်းရုံးရေးမှူးမှ သတင်းအချက်အလက်ထိသို့ Tablets မှ တဆင့် ဖြည့်သွင်းရမည်။

ကျေးရွာခေါင်းဆောင် အမည် ဦးစာစင်စာ	ကျေးရွာခေါင်းဆောင်၏ နေအိမ်အမှတ် ၀၇-၄၆၈၇၇၆၇၆	လူထုစည်းရုံးရေးမှူး၏ အမည် ဦးစာကျော်
ပြည်နယ်/တိုင်းဒေသကြီး စစ်ကိုင်း	မြို့နယ် ပင်လည်ဘူး	ကျေးရွာအုပ်စု တရဖာသာ
		ကျေးရွာ ဖက်သင်သာ

လူဦးရေ	အိမ်ထောင်စုအရေအတွက်	ကိုးကွယ်သည့်ဘာသာ	အိမ်ထောင်စုအရေအတွက်
လူမျိုးစု (၁) မဃာ	၅၅	ဘာသာ (၁) ဗုဒ္ဓဘာသာ	၅၅
လူမျိုးစု (၂) -----		ဘာသာ (၂) -----	
လူမျိုးစု (၃) -----		ဘာသာ (၃) -----	
လူမျိုးစုစရာ ----- အခြား		ဘာသာစရာ -----	
မသန်စွမ်းသူများ သက်တမ်းရှည်အိုများ (၆၅ နှစ် နှင့် အထက်) စံသဘောအရောင်	အရေအတွက် မျိုး - ၂ ဖ - ၁ မျိုး ၆ မေ့မိ ၆ ၇ မေ့မိ	စပါး ၂ မေ့မိ စပါး ၁၀၀ ပြီး	အိမ်ထောင်စု ၃ စု အိမ်ထောင်စု ၂ သာမ

လူဦးရေ	အမျိုးသား (အရေအတွက်)	အမျိုးသမီး (အရေအတွက်)
လူမျိုးစု (၁) မဃာ	၁၅၆	၁၇၂
လူမျိုးစု (၂) -----		
လူမျိုးစု (၃) -----		
အခြား		
အိမ်ထောင်စုဦးစီး	၃၂	၂၃

(ခ) အခြေခံအဆောက်အအုံ အသုံးအဆောင်များ

စာသင်ကျောင်း	အမှတ် ခြံပိ	ကျန်းမာရေး	အမှတ် ခြံပိ	ဘာသာရေး အဆောက် အအုံများ	အမှတ် ခြံပိ
အသက်တန်းကျောင်း	<input type="checkbox"/>	ဆေးရုံ	<input type="checkbox"/>	ဓနတီ	<input type="checkbox"/>
အလယ်တန်းကျောင်း	<input type="checkbox"/>	ကျန်းမာရေးဌာန	<input type="checkbox"/>	ဘုန်းကြီးကျောင်း	၂
မူလတန်းကျောင်း	၂	ကျန်းမာရေးဌာနခွဲ	<input type="checkbox"/>	ဟိန္ဒူဘုရားကျောင်း	<input type="checkbox"/>
မူကြီးကျောင်း	<input type="checkbox"/>	ဆေးပေးခန်း	<input type="checkbox"/>	ခရစ်ယာန်ကျောင်း	<input type="checkbox"/>
အခြား	<input type="checkbox"/>	အခြား	<input type="checkbox"/>	ဗလီ	<input type="checkbox"/>
				အခြား	<input type="checkbox"/>
မှတ်ချက်		မှတ်ချက်		မှတ်ချက်	



(ဂ) ကျွမ်းကျင်သူများမှတ်တမ်း (ကျေးရွာတွင်နေထိုင်သော သို့မဟုတ် တခြားရွာမှလာရောက်သော ကျွမ်းကျင်သူများ)

	(၁) စာသင်ကျောင်း			(၂) ကျန်းမာရေး			(၃) လက်မှုပညာရှင်	
	ရွာတွင်နေထိုင်သူ	အခြားရွာမှလာသူ		ရွာတွင်နေထိုင်သူ	အခြားရွာမှလာသူ		ရွာတွင်နေထိုင်သူ	အခြားရွာမှလာသူ
မူလတန်းပြဆရာ/မ	<input type="checkbox"/>	<input checked="" type="checkbox"/>	ဆရာဝန်	<input type="checkbox"/>	<input type="checkbox"/>	လက်သမား	<input checked="" type="checkbox"/>	<input type="checkbox"/>
အထက်တန်းပြဆရာ/မ	<input type="checkbox"/>	<input type="checkbox"/>	လက်ထောက်ကျန်းမာရေးမှူး	<input type="checkbox"/>	<input type="checkbox"/>	ဖန်းရံ	<input checked="" type="checkbox"/>	<input type="checkbox"/>
အလယ်တန်းပြဆရာ/မ	<input type="checkbox"/>	<input type="checkbox"/>	အမျိုးသမီးကျန်းမာရေးဆရာမ	<input type="checkbox"/>	<input type="checkbox"/>	လျှပ်စစ်ကျွမ်းကျင်ပီးသမား	<input type="checkbox"/>	<input type="checkbox"/>
မူကြံဆရာ/မ	<input type="checkbox"/>	<input type="checkbox"/>	သားဖွားဆရာမ	<input checked="" type="checkbox"/>	<input type="checkbox"/>	ရေပြိုက်သွယ်သူ	<input type="checkbox"/>	<input type="checkbox"/>
အခြား	<input type="checkbox"/>	<input type="checkbox"/>	ပြည်သူ့ကျန်းမာရေးလုပ်သား	<input type="checkbox"/>	<input type="checkbox"/>	စက်ပြင်ဆရာ	<input checked="" type="checkbox"/>	<input type="checkbox"/>
မှတ်ချက်				မှတ်ချက် 5		မှတ်ချက်		

(ဃ) ကျေးရွာသို့ ရောက်ရှိနိုင်သည့် လမ်းအခြေအနေ / ကျေးရွာတစ်ရွာသည် ၎င်း၏ ကျေးရွာအုပ်စုနှင့် ဆက်သွယ်ထားသော လမ်းအခြေအနေ (အောက်ပါတို့ကိုပိုင်းပါ)

ကျောက်ကြမ်းလမ်း: _____
 ကတ္တရာလမ်း: _____
 ကျောက်ခင်းလမ်း: _____
 ကြေးသားလမ်း:
 ကွန်ကရစ်လမ်း:
 လူသွားလမ်း:
 မော်တော်ဆိုင်ကယ်လမ်း:
 အခြား: _____

(င) ကျေးရွာဖွံ့ဖြိုးမှုစီမံချက်

(၁) လူထုဗဟိုပြုစီမံကိန်းမတင်မီ ဤကျေးရွာတွင်ကျေးရွာဖွံ့ဖြိုးမှု စီမံချက်ရှိခဲ့ပါသလား? ပိုင်းပါ
ရှိပါသည်/မရှိပါ/မသိပါ

(၂) ရှိခဲ့ပါလျှင် ဤစီမံချက်ကို မည်သည့် ခုနှစ်တွင်ပြင်ဆင်ခဲ့ပါသနည်း? နှစ်-----/မသိပါ

(၃) ဤစီမံချက်ကို မြှင့်တင်မှုအတည်ပြုခဲ့ပါသလား? ပြုခဲ့ပါသည်/မပြုခဲ့ပါ/မသိပါ

(စ) ခရီးအကွာအဝေး

(၁) ဤကျေးရွာ၏ဗဟိုမှ ၎င်းကျေးရွာအုပ်စု၏ဗဟိုအထိ ခရီးမိုင်မည်မျှကွာဝေးသနည်း? မိုင်-----/မသိပါ

(၂) ဤကျေးရွာမှ ၎င်းကျေးရွာအုပ်စုဗဟိုအထိ သွားလာရာတွင်ကြာမြင့်သည့်အချိန်။

ခြောက်သွေ့ရာသီတွင်ကြာချိန် ၀၀:၂၀ ----- ထောက်လက်/မော်တော်ဆိုင်ကယ်/ခြေလျင်/လား/မော်တော်ဘုတ်/
 အခြား: -----
 မိုးရာသီတွင်ကြာချိန် ၁:၀၀ ----- ထောက်လက်/မော်တော်ဆိုင်ကယ်/ခြေလျင်/လား/မော်တော်ဘုတ်/
 အခြား: -----

(ဆ) ပတ်ဝန်းကျင်ဆိုင်ရာ သဘာဝဘေးအန္တရာယ်

ဤကျေးရွာတွင် ရေကြီးခြင်းကဲ့သို့ သဘာဝဘေးအန္တရာယ်ကျရောက်ဖူးခြင်း ရှိပါသလား။
 မရှိပါ ရှိပါသည် ရှိလျှင်ဖော်ပြပါ -----

(ဇ) ကျေးရွာတွင် ဖွံ့စည်းထားသော အဖွဲ့အစည်းများ

လူထုဗဟိုပြုစီမံကိန်းမတင်မီ ဤကျေးရွာတွင် ကျေးရွာဖွံ့ဖြိုးရေးအတွက် အစိုးရ (သို့) ရွာသားများကိုယ်တိုင်(သို့) စီမံကိန်းတစ်ခုခုမှ ဖွံ့စည်းထားသည့် အဖွဲ့အစည်းများရှိပါသလား။

(၁) ကျေးရွာအုပ်စုအဖွဲ့၊ ပြည်သူ့စစ်အဖွဲ့၊ အမျိုးသား၊ အမျိုးသား အဖွဲ့၊
 (၂) ကျေးငင်းကော်မတီ၊ ၁၀၅၈ အဖွဲ့



(ဈ) အထွေထွေအုပ်ချုပ်ရေး ဦးစီးဌာန (GAD) မှ မှတ်တမ်းတင်ထားခြင်း
 ဤကျေးရွာသည် အထွေထွေအုပ်ချုပ်ရေး ဦးစီးဌာန (GAD) မှ မှတ်တမ်းတင်ထားမှု ရှိပါသလား။
 မရှိပါ ရှိပါသည်

ကျေးရွာခေါင်းဆောင်

အမည် ဦးတင်စွေ

လက်မှတ်  နေ့စွဲ ၂၂.၁၀.၂၀၁၇

လူထုစည်းရုံးရေးမှူး

အမည် ဦးဝစ်ကျော်



၁၁။ ပုံစံ ၈-၃။ ကျေးရွာဖွံ့ဖြိုးရေး ဦးစားပေးအစီအစဉ်

ပုံစံ - ၈ - ၃ ကျေးရွာဖွံ့ဖြိုးရေး ဦးစားပေးအစီအစဉ် (Form PC 3)

ပယ်ညွှန်ရှုကား အဆင့်(၃) ကျေးရွာဖွံ့ဖြိုးရေးမှန်းချက်အစည်းအဝေး ပြီးဆုံးသောအခါ ကျေးရွာစီမံကိန်း အထောက်အကူပြု ကော်မတီသည် လူထုစည်းရုံးရေးမှူးအကူအညီဖြင့် ဤပုံစံကိုပြည့်စုံအောင် ဖြည့်သွင်းရမည်။

လူထုစည်းရုံးရေးမှူး/ဝန်ထမ်း အမည် **ဦးခင်ကျော်**

နေ့စွဲ **၂၂.၁၀.၂၀၁၇** စက်ဝန်းအား အမှတ်ခြစ်ပါ (V) စက်ဝန်း(၁) စက်ဝန်း(၂) စက်ဝန်း(၃) ဖတ်စက်ဝန်း(၄)

ပြည်နယ်/တိုင်း	မြို့နယ်	ကျေးရွာအုပ်စု	ကျေးရွာ
စစ်ကိုင်းတိုင်း	ပင်လယ်ဘူး	စာရေဇာတာ	မင်္ဂလာဒုံ

က။ အခက်အခဲအတားအဆီးများအားဆွေးနွေးခြင်း - ယခုလက်ရှိအခြေအနေတွင် ဤကျေးရွာဖွံ့ဖြိုးတိုးတက်ရေးအတွက် အဓိက အခက်အခဲအတားအဆီးများသည် မည်သည်များဖြစ်ပါသနည်း။ (အမျိုးသား/သမီး အနည်းဆုံးအခက်အခဲ ၅ ခုစီဖော်ပြပါ)

အမျိုးသား အဖွဲ့မှ တင်ပြသောအခက်အခဲအတားအဆီးများ	အမျိုးသမီး အဖွဲ့မှ တင်ပြသောအခက်အခဲအတားအဆီးများ
၁ စာသင်ကျောင်း မကောင်း သဖြင့်	၁ စာသင်ကျောင်း မကောင်း သဖြင့်
၂ ကလေး များ မပညာသင်ကြားရာ	၂ ကလေး များ မပညာသင်ကြားရာတွင်
၃ ကွင်း ဒဏ်ခံ ခံ ဖြစ်ခြင်း ။ ခွာကွပ်	၃ ဒဏ်ခံ ခံ ဖြစ်ခြင်း ။ ခွာကွပ်ခါးခြင်း
၄ ကျေးရွာအုပ်စု မကောင်း သဖြင့်	၄ မကောင်း သဖြင့် ခွာကွပ် လက်ချား မျက်စိ
၅ ခွာကွပ် လက်ချား မျက်စိ ဖြစ်ခြင်း ။	၅ စီး ဖြစ် ။ လက်ချား ခေါက် ဖြစ် ။ ကျေးရွာ
၆ ဗွန်တင်ခြင်း ။ ကျေးရွာ ချမ်းသာခြင်း	၆ ကျွန်ုပ်တို့ မရှိသဖြင့် ကျေးရွာဖွံ့ဖြိုး
၇ များ မရှိသဖြင့် ကျေးရွာဖွံ့ဖြိုး မှု	၇ မှု များမရှိခြင်း ။ ကျေးရွာရေးအေး
၈ ကျေးရွာ ဖြစ်ခြင်း ။ ကျေးရွာရေးအေး	၈ ကျေးရွာ ဖွံ့ဖြိုးခြင်း ။ ကျေးရွာရေးအေး
၉ ကျေးရွာ ဖွံ့ဖြိုးခြင်း ။ ကျေးရွာရေးအေး	၉ ကျေးရွာ ဖွံ့ဖြိုးခြင်း ။ ကျေးရွာရေးအေး
၁၀ ခြင်း ။ ခွာကွပ် ကံကောင်း များမ	၁၀ ခွာကွပ် ကံကောင်း များမ
၁၁ ကောင်း သဖြင့် ခွာကွပ် ကံကောင်း ခြင်း ။	၁၁ ခွာကွပ် ကံကောင်း ခြင်း ။
၁၂ ကံကောင်း ခြင်း ။ ကျေးရွာရေးအေး	၁၂ ကံကောင်း ခြင်း ။ ကျေးရွာရေးအေး
၁၃ ကံကောင်း ခြင်း ။ ကျေးရွာရေးအေး	၁၃ ကံကောင်း ခြင်း ။ ကျေးရွာရေးအေး
၁၄ ကျေးရွာ ဖွံ့ဖြိုးခြင်း ။	၁၄ ကျေးရွာ ဖွံ့ဖြိုးခြင်း ။

အား နည်း ခြင်း ။

ခ။ မျှော်မှန်းခြင်း - နောင်လာမည့် (၅) နှစ် အတွင်း ကျေးရွာဖွံ့ဖြိုးရေး မျှော်မှန်းလျာထားချက်များအား တင်ပြပါ။

အမျိုးသားအဖွဲ့မှ တင်ပြသောမျှော်မှန်းချက်များ	အမျိုးသမီးအဖွဲ့မှ တင်ပြသောမျှော်မှန်းချက်များ
၁ စာသင်ကျောင်း များ ဖြစ်လာမည်	၁ စာသင်ကျောင်း များ ဖြစ်လာမည်
၂ ကလေး များ ပညာသင်ကြားရာ	၂ ကလေး များ ပညာသင်ကြားရာ
၃ ကျေးရွာ ဖွံ့ဖြိုးခြင်း ။	၃ ကျေးရွာ ဖွံ့ဖြိုးခြင်း ။



၄	ဗဟိုဌာန၊ ဝန်ကြီးရုံး၊ အထွေထွေအဖွဲ့	၄	ဗဟိုဌာန၊ ဝန်ကြီးရုံး၊ အထွေထွေအဖွဲ့
၅	ဒဂုံခရိုင်၊ ဝန်ကြီးရုံး၊ အထွေထွေအဖွဲ့	၅	ဒဂုံခရိုင်၊ ဝန်ကြီးရုံး၊ အထွေထွေအဖွဲ့
၆	မန္တလေးခရိုင်၊ ဝန်ကြီးရုံး၊ အထွေထွေအဖွဲ့	၆	မန္တလေးခရိုင်၊ ဝန်ကြီးရုံး၊ အထွေထွေအဖွဲ့
၇	မန္တလေးခရိုင်၊ ဝန်ကြီးရုံး၊ အထွေထွေအဖွဲ့	၇	မန္တလေးခရိုင်၊ ဝန်ကြီးရုံး၊ အထွေထွေအဖွဲ့
၈	မန္တလေးခရိုင်၊ ဝန်ကြီးရုံး၊ အထွေထွေအဖွဲ့	၈	မန္တလေးခရိုင်၊ ဝန်ကြီးရုံး၊ အထွေထွေအဖွဲ့
၉	မန္တလေးခရိုင်၊ ဝန်ကြီးရုံး၊ အထွေထွေအဖွဲ့	၉	မန္တလေးခရိုင်၊ ဝန်ကြီးရုံး၊ အထွေထွေအဖွဲ့
၁၀	မန္တလေးခရိုင်၊ ဝန်ကြီးရုံး၊ အထွေထွေအဖွဲ့	၁၀	မန္တလေးခရိုင်၊ ဝန်ကြီးရုံး၊ အထွေထွေအဖွဲ့
၁၁	မန္တလေးခရိုင်၊ ဝန်ကြီးရုံး၊ အထွေထွေအဖွဲ့	၁၁	မန္တလေးခရိုင်၊ ဝန်ကြီးရုံး၊ အထွေထွေအဖွဲ့
၁၂	မန္တလေးခရိုင်၊ ဝန်ကြီးရုံး၊ အထွေထွေအဖွဲ့	၁၂	မန္တလေးခရိုင်၊ ဝန်ကြီးရုံး၊ အထွေထွေအဖွဲ့
၁၃	မန္တလေးခရိုင်၊ ဝန်ကြီးရုံး၊ အထွေထွေအဖွဲ့	၁၃	မန္တလေးခရိုင်၊ ဝန်ကြီးရုံး၊ အထွေထွေအဖွဲ့
၁၄	မန္တလေးခရိုင်၊ ဝန်ကြီးရုံး၊ အထွေထွေအဖွဲ့	၁၄	မန္တလေးခရိုင်၊ ဝန်ကြီးရုံး၊ အထွေထွေအဖွဲ့

၈။ လူထုဝန်ထမ်းများ၏ လာမည့် (၃) နှစ်အတွက် အကျုံးဝင်သော ဦးစားပေး ဖွံ့ဖြိုးတိုးတက်မှု လုပ်ငန်း အစီအစဉ်များအားဖော်ပြပါ။

အဆင့်	ကျေးရာအတွက် ဦးစားပေး ဖွံ့ဖြိုးတိုးတက်မှု လုပ်ငန်းစဉ်များ	အဆိုပြုသူ (အမျိုးသားများ/ အမျိုးသမီးများ/ အမျိုးသား+ အမျိုးသမီး)	ခန့်မှန်းကုန်ကျ ဝရိတ်	အကျိုးခံစားခွင့်ရှိသူ ခန့်မှန်းခြေ အရေအတွက်
၁	စာသင်ကျောင်း၊ ဇယား	ကျား + မ	၃,၁၁၀,၈၅၇	
၂	ဂူတွင်း၊ ကျွတ်ကျွတ်ကျွတ်	ကျား + မ	၁၀,၈၀၉,၃၃၇	၃၂၈၅၅
၃	စာသင်ကျောင်း၊ ဇယား	ကျား + မ	၇,၈၀၀,၀၀၀	၃၂၈၅၅
၄	စီမံခန့်ခွဲရေး၊ ဇယား	ကျား + မ	၁၀,၈၀၀,၀၀၀	၃၂၈၅၅
၅	စာသင်ကျောင်း၊ ဇယား	ကျား + မ	၁၀,၈၀၀,၀၀၀	၃၂၈၅၅
၆	စာသင်ကျောင်း၊ ဇယား	ကျား + မ	၁၂,၈၀၀,၀၀၀	၃၂၈၅၅
၇	စာသင်ကျောင်း၊ ဇယား	ကျား + မ	၂,၈၀၀,၀၀၀	၃၂၈၅၅
၈	စာသင်ကျောင်း၊ ဇယား	ကျား + မ	၅,၈၀၀,၀၀၀	၃၂၈၅၅
၉				
၁၀				



ဃ၊ လူထုစီမံကိန်း၏ လာမည့် (၃) နှစ်အတွက်အကျိုးမဝင်သော ဦးစားပေး ဖွံ့ဖြိုးတိုးတက်မှု လုပ်ငန်း အစီအစဉ်များအားဖော်ပြပါ။

အဆင့်	ကျေးရွာအတွက် ဦးစားပေး ဖွံ့ဖြိုးတိုးတက်မှု လုပ်ငန်းစဉ်များ	အဆိုပြုသူ (အမျိုးသားများ/အမျိုးသမီးများ/အမျိုးသား+အမျိုးသမီး)	အခန်းကဏ္ဍ
၁	အိမ် ချွယ် သင်တန်း	မ	ဒုတိယ ကမ္ဘာ့ဝန်းကျင်
၂	ယဇ် သင်တန်း သင်တန်း	ကျား	ဒုတိယ ကမ္ဘာ့ဝန်းကျင်
၃	ပန်း ၇ သင်တန်း	ကျား + မ	n
၄	ကား ဖောင်း သင်တန်း	ကျား	n
၅	စိုက်ပျိုးရေး နည်းပညာ	ကျား + မ	n
၆	စပါး ပျိုးကောင် ပျိုးသစ်	ကျား + မ	ဒုတိယ ကမ္ဘာ့ဝန်းကျင်
၇	မွေးမြူရေး ဝက်	ကျား + မ	n
၈	ချက်၊ ဖား အောင်မြင်စွာ	ကျား + မ	ချက်၊ ဖား
၉			
၁၀			

ဥက္ကဋ္ဌ၊ ကျေးရွာစီမံကိန်းအထောက်အကူပြုကော်မတီမှ အတည်ပြုသည်။

အမည် ဦးအောင်ဦး လက်မှတ် [Signature] နေ့စွဲ ၂၂.၁၂.၂၀၁၇



၁၄။ ကဏ္ဍအလိုက်ဦးစားပေးဖွံ့ဖြိုးရေးလုပ်ငန်းစဉ်များ

နောက်ဆက်တွဲ (၄)ခြားနားသောအပိုင်းများအတွက် ဦးစားပေးဖွံ့ဖြိုးရေးလုပ်ငန်းစဉ် အနှစ်ချုပ်
 မူရင်းသည် VPSC တွင်ထားရှိရပါမည်။ အခြားဌာနများနှင့် ညှိနှိုင်းရန်အတွက် မိတ္ထီအား TPIC သို့ပို့ရပါမည်။
 MIS data အနေဖြင့် သွင်းရန်မလိုအပ်ပါ။

	အဆင့်	လုပ်ငန်း	မည်သူဦးစားပေးလဲ	ကျေးဇူးတင်တာဝန်ခံသူ (သို့)အုပ်စု	ပြင်ပမှမည်သူ ထောက်ပံ့မလဲ
အခြေခံအဆောက်အအုံ	၁	စာသင်ကျောင်း ၆၆	ကျေးဇူးတင်		
	၂	ကျွန်းကျွန်းကျွန်းကျွန်း	ကျေးဇူးတင်		
	၃	စာသင်ကျောင်း ၈၆	ကျေးဇူးတင်		
	၄	စီမံခန့်ခွဲရေးဌာန	ကျေးဇူးတင်		
	၅	ဆေးပေး ချိ	ကျေးဇူးတင်		
	၆	တံတား ၆	ကျေးဇူးတင်		
	၇	စာသင်ကျောင်း ၆၆	ကျေးဇူးတင်		
	၈		ကျေးဇူးတင်		
အသက်မွေးဝမ်းကျောင်းများစိုက်ပျိုးရေး	၁	ပိတ်ချိတ်သင်တန်း	ကျေးဇူးတင်		
	၂	လက်သမားသင်တန်း	ကျေးဇူးတင်		
	၃	ပျံ့နှံ့သင်တန်း	ကျေးဇူးတင်		
	၄	ကုမ္ပဏီသင်တန်း	ကျေးဇူးတင်		
	၅	စိုက်ပျိုးရေး ဝါး၊ ပဲခူး၊ မုန့်	ကျေးဇူးတင်		
	၆	ပျံ့နှံ့ ကုမ္ပဏီ/ပျံ့နှံ့	ကျေးဇူးတင်		
	၇	မွေးမြူရေး တာ	ကျေးဇူးတင်		
	၈		ကျေးဇူးတင်		



പ്രധാനപ്പെട്ടവർ		പ്രധാനപ്പെട്ടവർ		പ്രധാനപ്പെട്ടവർ	
0	എ.കെ.എ	<input checked="" type="checkbox"/>	നാമം		
J	അ.പ.എ	<input checked="" type="checkbox"/>	നാമം		
2		<input type="checkbox"/>	നാമം		
3		<input type="checkbox"/>	നാമം		
4		<input type="checkbox"/>	നാമം		
5		<input type="checkbox"/>	നാമം		
6		<input type="checkbox"/>	നാമം		
7		<input type="checkbox"/>	നാമം		
8		<input type="checkbox"/>	നാമം		
9		<input type="checkbox"/>	നാമം		
0	എ.കെ.എ	<input checked="" type="checkbox"/>	നാമം		
J	അ.പ.എ	<input checked="" type="checkbox"/>	നാമം		
2		<input type="checkbox"/>	നാമം		
3		<input type="checkbox"/>	നാമം		
4		<input type="checkbox"/>	നാമം		
5		<input type="checkbox"/>	നാമം		
6		<input type="checkbox"/>	നാമം		
7		<input type="checkbox"/>	നാമം		
8		<input type="checkbox"/>	നാമം		
9		<input type="checkbox"/>	നാമം		
0	എ.കെ.എ	<input checked="" type="checkbox"/>	നാമം		
J	അ.പ.എ	<input checked="" type="checkbox"/>	നാമം		
2		<input type="checkbox"/>	നാമം		
3		<input type="checkbox"/>	നാമം		
4		<input type="checkbox"/>	നാമം		
5		<input type="checkbox"/>	നാമം		
6		<input type="checkbox"/>	നാമം		
7		<input type="checkbox"/>	നാമം		