



ပြည်ထောင်စုမြန်မာနိုင်ငံတော်အစိုးရ
 ခိုက်ပျိုးရေး၊ မွေးမြူရေးနှင့် ဆည်မြောင်းဝန်ကြီးဌာ
 ကျေးလက်ဒေသဖွံ့ဖြိုးတိုးတက်ရေးဦးစီးဌာန

National Community Driven Development Project
 လူထုမဟိုပြုမိမိကိန်း၊ လှိုင်းဘွဲ့မြို့နယ်

ကျေးရွာဖွံ့ဖြိုးရေးအစီအစဉ်



ဘီးစခတ်ကျေးရွာအုပ်စု
 ဖောတကကျိုးကျေးရွာ

မာတိကာ

စဉ် အကြောင်းအရာစာမျက်နှာ

၁။	လှိုင်းဘွဲ့မြို့နယ်အခြေပြမြေပုံ	၁
၂။	ကျေးရွာမြေပုံ (တည်နေရာ)	၂
၃။	အုပ်စုတွင်ပါဝင်သောကျေးရွာများစာရင်း	၃
၄။	ကျေးရွာအခြေခံအချက်အလက်များ (ကျေးရွာသမိုင်းကြောင်း)	၄
၅။	လူထုပူးပေါင်းပါဝင်သောလူမှုဆန်းစစ်ခြင်းနှင့် အကဲဖြတ်ခြင်း လုပ်ငန်းစဉ် (PSA/PRA) အကျဉ်းချုပ်ဇယား	၅
၆။	ကျေးရွာဖွံ့ဖြိုးရေးအစီအစဉ်အတွက်အသုံးပြုခဲ့သော PRA tools တစ်ခုချင်းစီအတွက်သုံးသတ်ချက်များ	
	၁။ကျေးရွာလူမှုရေးနှင့်အရင်းအမြစ်ပြမြေပုံ(Social Map).....	၆-၇
	၂။ရာသီခွင်ပြပြကွဲဒီဇိုင်း(Seasonal Cleander).....	၈-၉
	၃။ဥစ္စာနေကြွယ်ဝမှုပြဇယား (Wealth Ranking).....	၁၀-၁၁
	၄။ ကျား၊မပင့်ကူအိမ်သုံးသပ်ခြင်း(Cob Web).....	၁၂-၁၃
	၅။အရင်းအမြစ်အသုံးချမှုပုံစံပြဇယား(Asset Mapping).....	၁၄-၁၆
	၆။အဖွဲ့အစည်းချိတ်ဆက်မှုပြဇယား (Veen Diagram).....	၁၇-၁၉
၇။	ကော်မတီဝင်များရွေးချယ်ခြင်းနှင့် ကျေးရွာဖွံ့ဖြိုးရေးအစီအစဉ် ဆောင်ရွက်မှုမှတ်တမ်း	၂၀-၂၁
၈။	ကျေးရွာအချက်အလက်များ(PC 1)	၂၂-၂၅
၉။	စီမံကိန်းစက်ဝန်းအချိန်ဇယား(PC 2).....	၂၆
၁၀။	ကျေးရွာဖွံ့ဖြိုးရေးဦးစားပေးအစီအစဉ် (PC 3).....	၂၇-၂၉
၁၁။	အစည်းဝေးမှတ်တမ်းများ	၃၀
၁၂။	ကဏ္ဍအလိုက်ဦးစားပေးဖွံ့ဖြိုးရေးလုပ်ငန်းစဉ်များ.....	၃၁

၁။ လိုင်းဘွဲ့မြို့နယ်အခြေပြမြေပုံ

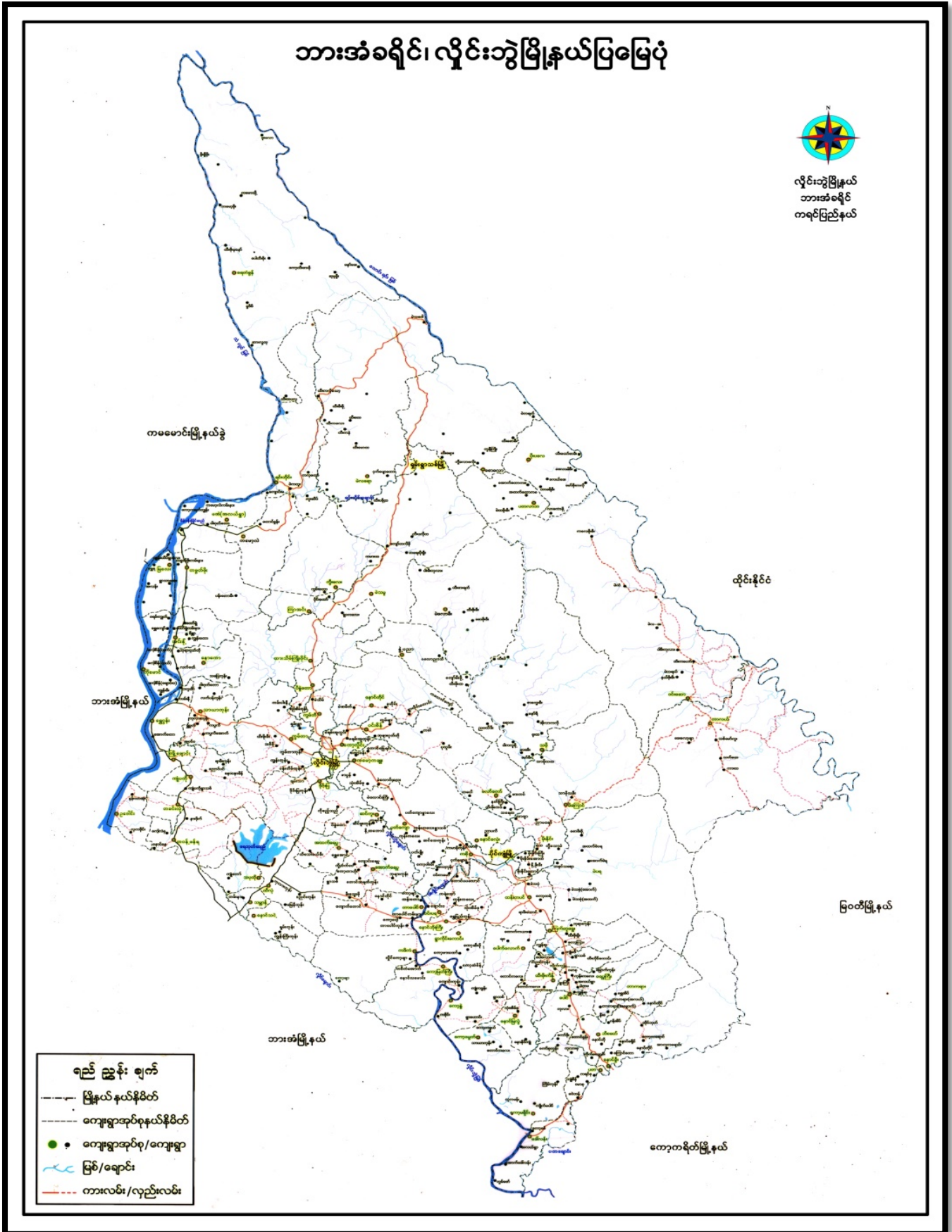

၂။ ကျေးရွာမြေပုံ (တည်နေရာ)



၃။ အုပ်စုတွင်ပါဝင်သောကျေးရွာများစာရင်း

- ၁။ လိမ္မော်ပိုင်း
- ၂။ ဘီးစခတ်တောင်စွန်း
- ၃။ လုံစောက်
- ၄။ ဂန်အိမ်
- ၅။ ဖောတကကျိး
- ၆။ နောင်ဘိုတိုက်ကျောင်း

ဟေ့တကစိုး သမိုင်းအကျဉ်း

ရွာကို ဘုရားကုန်းဆီကတစ်ဖက်က စတင်တည်ထောင်ခဲ့ပြီး ဆေးကုန် ဆေးဝါး
 ဆေးကုန်၊ နေရာမှာ ၁၉၇၀ ခုနှစ် ဖြစ်ပြီး (ဖြစ်ပေါင်း ၄၈ နှစ်) ဖြစ်ပြီး ဖြစ်သည်။
 ရွာကို အရှေ့က ပိုတခါ ဟု ခေါ်ပါသည်။ ရွာကို စတင်ထောင်တဲ့ နေရာမှာ
 နှစ်ပေါင်း ၂၀၀ ကျော် ဖြစ်ပြီး ဆေးကုန် ဖြစ်လျှင် ဖြစ်တော့ နေရာမှာ
 ၂၀၀၄ ခုနှစ်တွင် ဖြစ်သည်။ ဆေးကုန်အခေါ် ဟေ့တက ဟု ခေါ်တွင် နေရာ
 ဟေ့တကစိုး ဟု ခေါ်တွင်ခဲ့သည်။ ရွာကို အိမ်ခြေ ၆၀၀ အိမ်၊ လူဦးရေ
 ၂၀၀၀ ဦးရေဖြစ် စတင်ခဲ့ပြီး စတင်တည်ထောင်သူမှာ အဖိုးဦးကျော်ခင် ၊
 အဘွား ဒေါ်အောင်စိုး ဖြစ်ပါသည်။ ကျေးရွာတွင် လမ်းမကြီးမှာ လယ်ကန်သစ်
 ရိုးရှင်း ညည်းလမ်းသာရှိပြီး မိုးရာသီတွင် ဘူးဟာ အဆင်မပြေပါ။ လယ်
 စပါးစိုက်ပျိုးခြင်းကို အိမ်က လုပ်ကိုင်ကြပြီး ထွားကုန်လည်း လုပ်ကိုင်ရပါ
 သေးသည်။ ရွာ၏လမ်းမကြီးကို ၂၀၀၅ ခုနှစ်တွင် ဆောက်လုပ်ခဲ့ပြီး ၂၀၀၈
 ခုနှစ်တွင် ဖြစ်သော ဖြစ်လျှင် ဖြစ်ခဲ့ပါသည်။ စပါးကို အိမ်က လုပ်ကိုင်ကြပြီး
 အခြား အသက်မွေးဝမ်းကျောင်းမှာ စတင်တည်ထောင်သူ ဖြစ်ပြီး ၊ ဆက်သမား အနည်းငယ်ရှိပါ
 သည်။ ရွာ၏ တည်နေရာမှာ အရှေ့ဘက်တွင် ဆေးကုန် နှင့် သမိုင်းကုန် ၊ အကျောက်
 ဘက်တွင် လယ်ကွင်း၊ ကောင်းဘက်တွင် နေအိမ် (၅၀၀) ၊ မြောက်ဘက်တွင် စောရှင်
 ပါသည်။ ကျေးရွာတွင် ပြိုင်ဆိုင်စားကျင်းအဖြစ် သံတစ်မျိုးသာရှိပြီး ဧက ၂၀
 ကျော်မျှမှာ အထီးအထီး ရှိပါသည်။ ယင်းရှင် ယခု ရာသီဥတု အခြေအနေမှာ

ပုံမှန်အနေအထားတွင် ဖြစ်ပါသည်။ ရွာ၏ စာပေကျောင်းကို ၁၉၇၅ ခုနှစ်တွင်
 ကိုယ်ထူ ကိုယ်ထူ ၊ စားကျောင်း ဖြစ် စတင်စတင်ခဲ့ပြီး ၂၀၀၄ ခုနှစ်တွင်
 သစ်ကျောင်း ဖြစ် ဖြစ်လျှင် ဖြစ်ခဲ့ပါသည်။

၅။ လူထုပူးပေါင်းပါဝင်သော လူမှုဆန်းစစ်ခြင်းနှင့် အကဲဖြတ်ခြင်းလုပ်ငန်းစဉ် အကျဉ်းချုပ်ဇယား

ကျေးရွာအုပ်စု - ဖောတကျေး
 ကျေးရွာအုပ်စု - သီးစခတ်

ရက်စွဲ - 3.6.2019

စဉ်	ကျေးရွာ ရက်စွဲ	အကြောင်းအရာ	ကျေးရွာအုပ်စု		ပေါင်း စုစု အကျ အား
			လူ အရ	ဗ အရ	
၁	3.6.19	လူမှုကျွမ်းကျင်ရေးအဖွဲ့ဖွဲ့စည်းခြင်းနှင့် ဆန်းစစ်ချက်များ	7	17	24
၂	3.6.19	အိတ်အင်စတီကျပ်အဖွဲ့အစည်းဖွဲ့စည်းခြင်းနှင့် ဆန်းစစ်ချက်များ	7	18	25
၃	3.6.19	ကျေးရွာအုပ်စုအဖွဲ့အစည်းနှင့် နိုင်ငံ့အဖွဲ့အစည်းအား ဝန်းရံမှုနှင့် စီမံခန့်ခွဲမှုအစီအစဉ်များနှင့် ဆန်းစစ်ချက်များ	7	17	24
၄	3.6.19	အသိပေးပို့ခြင်းအဖွဲ့အစည်းနှင့် ဆန်းစစ်ချက်များ	7	18	25
၅	3.6.19	ပင်လယ်အော်အဖွဲ့အစည်းနှင့် ဆန်းစစ်ချက်များ	7	18	25
၆	3.6.19	မင်းပုံစံ (ကျေးရွာအုပ်စု) ပြင်ပအဖွဲ့အစည်းများ ချိတ်ဆက်မှုပြုလုပ်ခြင်းနှင့် ဆန်းစစ်ချက်များ	7	17	24

၆။ ကျေးရွာဖွံ့ဖြိုးရေးအစီအစဉ်အတွက်အသုံးပြုခဲ့သော PRA tools တစ်ခုချင်းစီအတွက် သုံးသတ်ချက်များ

၁။ ကျေးရွာလူမှုရေးနှင့်အရင်းအမြစ်ပြမြေပုံ (Social Map)

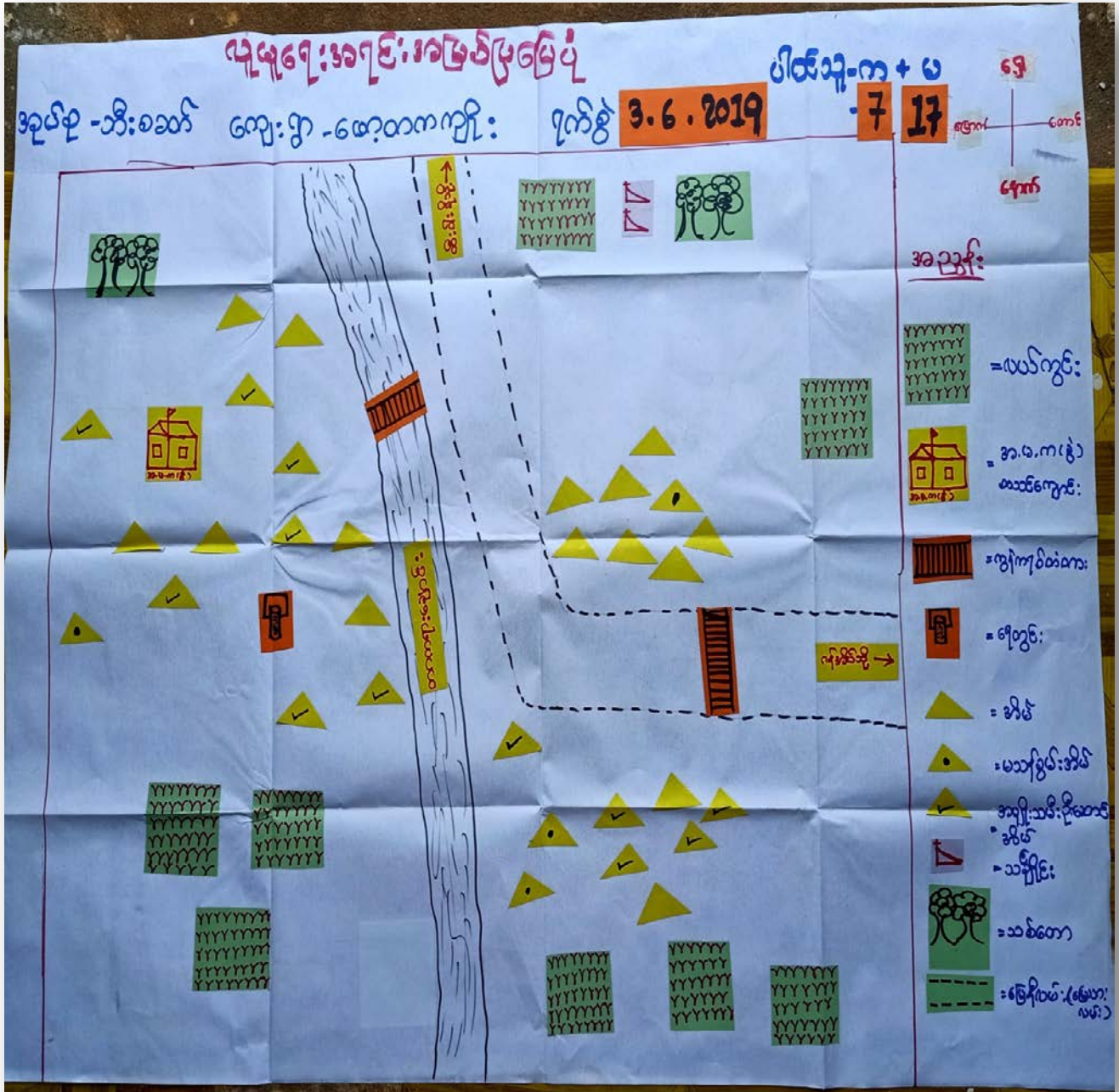

ပုဂ္ဂိုလ်အဖွဲ့အဖြစ်ပြုခြင်း

၃.၆.၂၀၁၇

ကျေးဇူး - ဖော့တို
ဒုဗ်စု - ဘီးစခတ်

ဖေ့.စွဲ -

က-၇၊ ဝ-၁၇

ပါထွေးတူ -

ဆွေးနွေးခြင်းနှင့် ဆန်းစစ်ခြင်း

ကျေးဇူး၏ ကျွန်ုပ်တို့သည် အစွဲအမူတွင် ထိခိုက်ခဲ့ပြီး အစွဲအမူအား ကန့်သတ်
ခြောက်သွေ့စေရန်၊ တောင်ဘက်တွင် သန့်ရှင်းစွာ လယ်ကွင်းတို့ ရှိပါသည်။
လယ်ယာလုပ်ငန်းကို အဓိကလုပ်ငန်း ဖြစ်အောင် အခြားသော အသက်မွေးဝမ်း
ကြောင်းလုပ်ငန်းများလည်း အသက်မွေးဝမ်းငွေ ဖြစ်ပါသည်။ ချောင်းနှင့်
နီးသောကြောင့် မိုးရာသီတွင် ရေကြီးမှု အနည်းငယ်ရှိပါသည်။ နွေရာသီတွင်
ရေတွင်းရေ ခမ်းခြောက်မှု အနည်းငယ်ရှိပါသည်။ မသန်စွမ်းအိမ် (၄)
အိမ် ၊ အပျိုးသစ် ဦးဆောင်တဲ့ အိမ် (၁၃) အိမ် ရှိပါသည်။ တစ်ချို့မှာ သားစု
များသည် စီးပွားရေး အစဉ်အလာရှိပြီး ဖြစ်သည့် သွားရောက်လုပ်ကိုင်ကြ
ပါသည်။ လယ်ယာလုပ်ငန်းကို အဓိကလုပ်ငန်း စတင်လည်း သမားရိုးကျ
စိုက်ပျိုးနည်းအတိုင်းဖြစ်ပြီး ပိုးမွှားအန္တရာယ်ရှိပြီး ထိရောက်စွာ ကုသရန်
အခဲ မသိခြင်းကြောင့် စိုက်ပျိုးမှု အထွက်နှုန်းသည် ချော့နည်းနေပါသည်။

အုပ်စု - ဘိုးဝဆတ်

ကျေးရွာ - ဝေသာကကျီး

ရက်စွဲ - 3.6.2019

ပါဝင်သူ - ၈-7-13

အကြောင်းအရာ	မိုးရွာ	အပူ	အေး	အပူ	အေး	အပူ	အေး	အပူ	အေး	အပူ	အေး	အပူ
စာသီလှည့်ပေး												
ဝမ်းစိုက်ပျိုးခြင်း												
ပွဲတော်များ												
အားလပ်ချိန်												

ကုသိန္ဒရ်ပြဇယား

ကျေးဇူး - ဆော့တာကဗိုး
ကျေးဇူးကုန်စုံ - ဘိုးစခတ်

အ်.စွဲ - 3.6.2019
ပဲင်ဒို:ရေ - က-7, မ-17

ဆွေးနွေးခြင်းနှင့် ဆန်းစစ်ခြင်း

ဆော့တာကဗိုးကျေးဇူးတွင် စပါးစိုက်ပျိုးခြင်းသည် အဓိကလုပ်ငန်းဖြစ်ပြီး အခြားသော စေတနာ့လုပ်ငန်းသည် အနည်းငယ်လုပ်ကိုင်ကြပါသည်။ ကျေးဇူးတွင် ကုသိန္ဒရ်အခြေအနေမှာ မိုးရာသီတွင် ရေလွှမ်းမိုးမှု ပိုမိုသော်လည်း ရေကောင်း ရေသန့် ပြုနိုင်ပါသည်။ ဇွဲ ရာသီတွင် ရေတွင်းရေ ဆန်းခြောက်မှု အနည်းငယ်ရှိပါသည်။ မိုးရာသီတွင် ရေလွှမ်းမိုးမှု ပိုမိုသောကြောင့် သီးပင်စားပင်နှင့် စပါးပင်စေ့ ကြော့မှု ပိုမိုသောကြောင့် စိုက်ပျိုးရာတွင် အထိမပြေမှု အနည်းငယ်ရှိပါသည်။ ကျေးဇူးတွင် ပွဲစက်များ တန်းချိုးပုံတွင် နှစ်သစ်ကူးပွဲစက်ကို ကျွမ်းပင်ဖြီး ပြာဆိုလ် အာယတွင် ကရင်အာအာနည်၏ နည်း ကျွမ်းပင်သည် အပြင် ကျွမ်းပင်ကို လက်ချိတ်ပွဲကို နည်း ကျွမ်းပင်ပါသည်။ ကျေးဇူးတွင် အားလပ်ချိတ်ပြုသော အချိန်မှာ တန်းချိုးပင်ခြင်း ပြာဆိုလ်နှင့် တဖို့တွဲ အားလပ်ဖြီး ပါခါလ်တွင် နားလှေရှည်ဖြာ ဖြစ်ပြီး ကျွမ်းပင်များသည် တခါတရံ အားလပ်မှု မရှိကြပါ။ တခါလ်တွင် ရှေ့ပြု နားသ မန်ဟကို ပြုစေ့ပြုပါသည်။ သီတင်းကျွတ်လတွင် ဘိုးစိန်နှင့် ပွဲစက် ကျွမ်းပင် ကြပါပြီး တန်ဆောင်မုန်းလတွင် အင်္ဂုလ်ကိုလည်း ကျွမ်းပင်ကြပါသည်။

၃။ ဥစ္စာရေးကြွယ်ဝမှုပြယေား (Wealth Ranking)

အုပ်စု - ဘိုးဝခတ်		ဥစ္စာရေးကြွယ်ဝမှုပြယေား	
ကျေးရွာ - ဖောတာကကျီး		ရက်စွဲ - 3.6.2014	ပါဝင်သူ - ၈-7-10-13
အဆင့်	သတ်မှတ်ချက်	အိမ်ထောင်စု အရေအတွက်	ရာခိုင်နှုန်း
အဆင့်မြေသော အုပ်စု	လယ်-၁၀ဧက၊ နွား ၁၀ကောင်၊ ကား၊ ကျွဲ၊ ဣန်ဝက်၊ ဝှေးကျွေဝက်၊ သစ်အိမ်	၁၀	၁၄%
အထယ်အလတ် အုပ်စု	လယ်-၆ဧက၊ နွား၊ ဣန်ဝက်၊ သစ်အိမ်၊ ဆိုင်ကယ်	၂၉	၄၂%
အဆင့်မမြေသော အုပ်စု	လယ်-၂ဧက၊ ဣန်ဝက်၊ ဆိုင်ကယ်၊ နွား၊ သစ်အိမ်၊ ဝက်	၂၀	၂၉%
အဖွင့်အဆင့်မမြေသော အုပ်စု	ဝိးအိမ်၊ ဖက်မိုး၊ ကျဘမ်း၊ အလှူ၊ တန့်ယုတ်တန့်တား၊ ဝက်၊ ဇြက်	၁၀	၁၅%
စုစုပေါင်း		၆၉	၁၀၀%

ဥက္ကဋ္ဌကြွယ်ဝမှုပြုလေ့ရှိသော

ကျေးဇူးတင်ကျေးဇူးတင်
ကျေးဇူးတင်ကျေးဇူးတင်

အ.ခွဲ-၁ 3.6.2019
ပါစေဦး၏ ၈-7၊ ၆-17

သုံး သင်္ချာကိစ္စအဖွဲ့အစည်း

ကျေးဇူးတင်ကျေးဇူးတင် ဥက္ကဋ္ဌကြွယ်ဝမှုအဆင့်သတ်မှတ်ရာတွင်

(၄) အုပ်စု ခွဲခြား သတ်မှတ်ထားပါသည်။ အုပ်စုစဉ်တွင် ပိုင်ဆိုင်မှုများကို ထည့်သွင်း
သတ်မှတ်ခဲ့ကြပါသည်။ အဆင့်မြောက်အုပ်စု ပိုင်ဆိုင်မှုများမှာ ဗဟိုဌာန၊ ဝန်ထမ်း၊
စပါး၊ အောက်၊ ဝန်ထမ်း၊ သစ်အိမ်၊ နှား၊ ဝန်ထမ်းနှင့် အဖွဲ့တို့ ပါဝင်ပါသည်။ အဆင့်အ
တန်း အဆင့်မြောက်အုပ်စုများမှာ ဗဟိုဌာန၊ ဝန်ထမ်း၊ ဆိုင်ကယ်၊ သစ်အိမ်နှင့် နှား
ပိုင်ဆိုင်မှုပါရှိပါသည်။ အဆင့်မြောက်အုပ်စုများမှာ ဝန်ထမ်း၊ ဆိုင်ကယ်၊ သစ်အိမ်၊ ဝန်
နှားတို့ ပါရှိပါသည်။ အဆင့်မြောက်အုပ်စုများမှာ ဝန်ထမ်း၊ ဝန်ထမ်း၊ ဝန်ထမ်း
ဌာန တို့သာ ပိုင်ဆိုင်မှုပါရှိပါသည်။ အကြောင်းအချက်မှာ ကျေးဇူးတင် အိမ်ထောင်ရေး
ဖြစ်သော စပါးစိုက်ပျိုးခြင်းသည် မိုးရာသီတွင် ရေလွှမ်းမှုအန္တရာယ်ရှိပြီး စပါး
ဖန်တီးမှုရှိသောကြောင့် စပါးအတွက် အနည်းငယ်ဖြင့်ဖြစ်သည်။ ကျေးဇူးတင် အုပ်စု
အဖွဲ့များပါ ခြင်းကြောင့်လည်း ဝေဖန်မှု လုပ်ငန်းများပါ ပြီး ထွက်ပေးပြီး ဝေဖန်
ညီမျှခြင်းမရှိခြင်းကြောင့် ဖြစ်သည်။ အဆင့်မြောက်အုပ်စုများသည် စပါးစိုက်ပျိုး
မှုတွင် အဆင့်မြောက်ပါပြီး အခြားသော ဝေဖန်မှုလုပ်ငန်းတွင် ပါဝင်သောကြောင့်
ဖြစ်သည်။ စိုက်ပျိုးရာတွင် အနည်းဆုံးပညာ ရှားလည်မှုမရှိဘဲ သမားရိုးကျ

စိုက်ပျိုးမှုကိုသာ စိုက်ပျိုးကြပါသည်။ ဧရာဝတီကျောက်ချိန်တွင် ထိရောက်စွာ
ကုသနိုင်မှုမရှိသေးပါ။

ပင့်ကူ အိမ်သုံးသပ်ခြင်း

ကျေးဇူး - ဖော့တကာဂျိုး
အုတ်စု - ဘီးစခတ်

ရက်စွဲ - 3.6.2019
ပါဝင်သူ - ကျား(၇)၊ မ(၂၃)

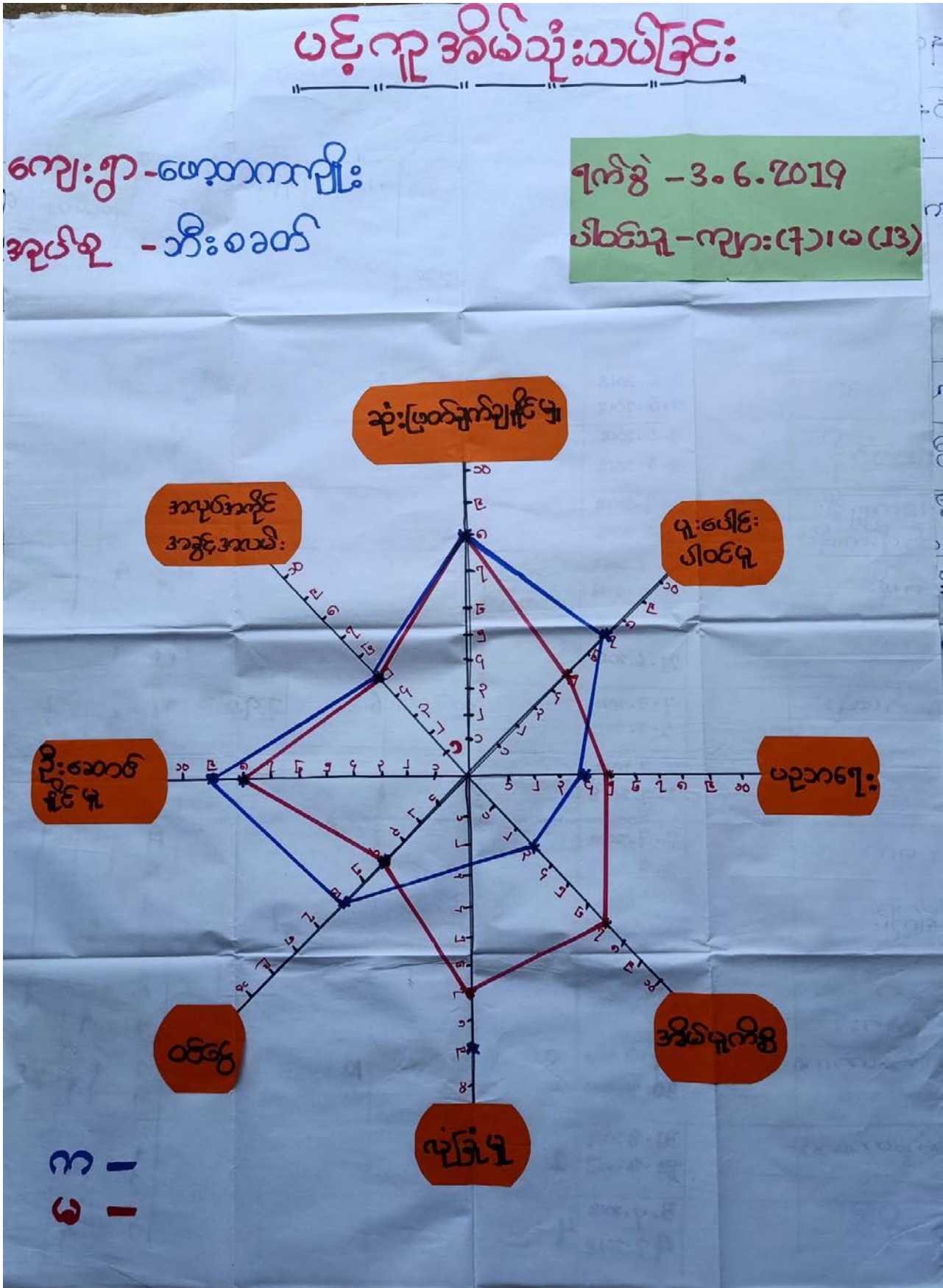

ပင်.ကုအိမ်သုံးသပ်ခြင်း

ကျေးဇူး-ဟောတကစိုး
ကျေးဇူးအုပ်စု - အီး.ခေတ်

ကျ.စွဲ - 3.6.2019
ပိစဉ်းကျ - ၈-7-1၆-17

အွေးအဖွဲ့ခြင်းနှင့် သိမ်းစစ်ခြင်း

ဟောတကစိုးကျေးဇူးတွင် စီးပွားရေး၊ လူမှုရေး၊ နယ်ပယ်တွင် အမျိုး
သားက ဦးဆောင်စေပြီး အိမ်တွင်းမှ ကိစ္စများတွင် အမျိုးသမီးက ဆောင်ရွက်
ပါသည်။ ကျေးဇူးတွင် ကိစ္စရပ်အများအပြားသည် အမျိုးသားနှင့် အမျိုးသမီး
အတူတကွ ပူးပေါင်းပါဝင်ကြသော်လည်း အမျိုးသားက ပါဝင်မှု အနည်းငယ် ပိုများ
ပါသည်။ ယူကရိန်းနိုင်ငံတွင် အမျိုးသားသည် အားနည်းပြီး မိသားစုတစ်ခုတွင်
အမျိုးသမီးက ကဏ္ဍပေးသူများနှင့် အနီးကပ်ဆုံးဖြစ်ရန် ပိုမို ဆုံးဖြတ်ချက်
ချနိုင်ကြသည်။ အမျိုးသားများသည် အထွေထွေကိစ္စရပ်များတွင် ပိုမို ခွင့်အား
အပေးပြုသော်လည်း ဦးဆောင်နိုင်မှုနှင့် ဆုံးဖြတ်ချက်ချနိုင်မှုတွင် အမျိုးသမီးများက
ဦးဆောင် ဆုံးဖြတ်စေပါသည်။ ကျေးဇူးတွင် အလုပ်အကိုင်အဖွဲ့အဖွဲ့သည်
တစ်ခုတည်းရှိ ဖြစ်သော်လည်း စေ့ငြိမ်မှုအပိုင်းတွင် အဖွဲ့အား မှုအနည်းငယ် ပို
ပါသည်။ ကျေးဇူးတွင် အလုပ်အကိုင်အဖွဲ့အား ပါဝင်မှု စေ့ငြိမ်မှုလုပ်ငန်း နှင့်
နည်းပြီး ဆေးရုံနှင့် ပါဝင်မှု အနည်းငယ်ပါသည်။ ယူကရိန်းတွင် အမျိုးသမီး
များသည် အမျိုးသားထက် အဖွဲ့အား ပိုမိုပါသည်။ မိသားစုတစ်ခု

အာရှင်းအမြစ်သုံးစွဲမှုပြဇယား

ကျေးရွာ - ဖော့တကကျီး
ကျေးရွာအုပ်စု - ဘီးခေတ်
ကျား

ကြီးစွဲ - 3.6.2019

မ

ကျား + မ

ဖွားစက်

အချွန်
စက်

စာသင်
ကျောင်း

မင်း

ကား

သီ

တံတား

ဆိုင်ကယ်

ချောင်း

အိမ်

မယ်

ရွာ

ရွာအကြီး

ပေါင်ဆူ - ကျား - 7.6.13

အရင်းအမြစ်ထိန်းချုပ်မှုပြဇယား

စက်တင်ဘာ - 3.6.2019

ကျေးဇူး- ဖော့တကဏ္ဍ
ကျေးဇူးအုပ်စု - ဘီးစဆန်

ကျား

မ

ကျား + မ

ဆိုင်
ကယ်

အသံချစ်
စက်

စာသင်
ကျောင်း

လမ်း

ထွက်စက်

သဲ

စံကား

ကား

အိမ်

ကျောင်း

ဇွား

လယ်

ကျွဲ
ခြံ

ပါဝင်သူ - ကျား ၁ မ
7 ၁ 13

ကုသိန္ဒရ်ပြဇယား

ကျေးဇူး - ဆေးတကဉ်း

အ်.စွဲ -

3.6.2019

ကျေးဇူးအုပ်စု - ဘီးစခတ်

ပိင်ဇိုင်းဇု -

က-7 | မ-17

ဆွေးနွေးခြင်းနှင့် ဆန်းစစ်ခြင်း

ဆေးတကဉ်းကျေးဇူးတွင် စပါးစိုက်ပျိုးခြင်းသည် အဓိကလုပ်ငန်းဖြစ်ပြီး အခြားသော ဝေဖွဲ့မှုလုပ်ငန်းသည် အနည်းငယ်လုပ်ကိုင်ကြပါသည်။ ကျေးဇူးတွင် ကုသိန္ဒရ်အခြေအနေမှာ မိုးရာသီတွင် ဇူလိုင်လအထိ မြေပြင်လည်း ဇူလိုင်လအထိ ဇူလိုင်လ ပြုပြင်ပါသည်။ ဇူလိုင်လတွင် ဇူလိုင်လ အနီးခြောက်ဖွဲ့ အနည်းငယ်ပြုပါသည်။ မိုးရာသီတွင် ဇူလိုင်လအထိ မြေပြင်အကြောင်း သီးပင်စားပင်နှင့် စပါးပင်စေ ဇူလိုင်လအထိ မြေပြင်အကြောင်း စိုက်ပျိုးရာတွင် အထိမပြေဖွဲ့ အနည်းငယ်ပြုပါသည်။ ကျေးဇူးတွင် ပွဲစက်များ တန်းချိုးပုံတွင် နှစ်သစ်ကူးပွဲစက်ကို ကျွမ်းပင်ဖြင့် ပြုပြင်ပါသည်။ အထူးသဖြင့် ကျွမ်းပင်ဖြင့် အနည်းငယ် အပြင် ကျွမ်းပင်ဖြင့် ပြုပြင်ပါသည်။ ကျေးဇူးတွင် အားလပ်ချိန်ပြုသောအချိန်မှာ တန်းချိုးပင်ဖြင့် ပြုပြင်ပါသည်။ တစ်ဖွဲ့အားလပ်ဖြင့် ပြုပြင်ပါသည်။ နားပြုရာတွင် ဖြစ်ပြီး ကျွမ်းပင်များသည် တစ်ဖွဲ့အားလပ်ဖြင့် ပြုပြင်ပါသည်။ တစ်ဖွဲ့အားလပ်ဖြင့် ပြုပြင်ပါသည်။ မိန်းမကို ပြုပြင်ပါသည်။ သီတင်းကျွတ်လတွင် ဘီးစိုက်ပျိုး ပွဲစက် ကျွမ်းပင် ဖြစ်ပြီး တစ်ဖွဲ့အားလပ်ဖြင့် ပြုပြင်ပါသည်။ ကျွမ်းပင်ဖြင့် ပြုပြင်ပါသည်။

အဖွဲ့အစည်း ချိတ်ဆက်ပျဉ်းစာ

ကျေးဇူးအတွင်း၌ အဖွဲ့အစည်းများ ကျေးဇူးပြုပေး၍ အဖွဲ့အစည်းများ

ဂေါယက အဖွဲ့
ရပ်မိရပ်ယ
လူငယ်အဖွဲ့
ကျောင်းကော်မတီ
ရာအိမ်ဖွဲ့

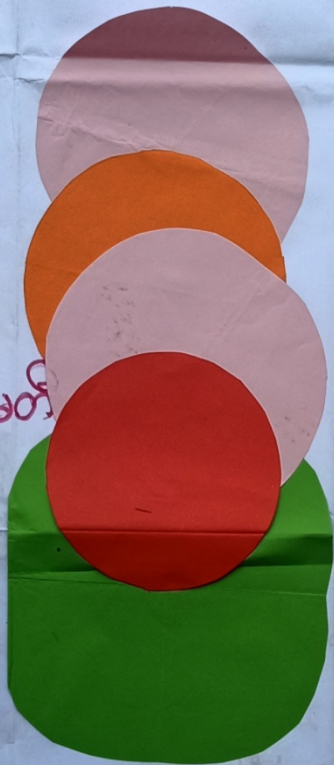

KNU
ငြိမ်းချမ်းရေး
အုပ်ချုပ်ရေးဖွဲ့



လူထုဗဟိုပြု
စီမံကိန်း

CDD

ကျေးဇူး - ယောတကကျဉ်း
အုပ်စု - အီးဝဲဘတ်

ပေါင်းသူ - ကျား (၇)၊ မ (၁၅)
၅က်စွဲ - 3.6.2019

အဖွဲ့အစည်း ချိတ်ဆက်မှုပြုလောင်း

ကျေးဇူး - ဇောတကစိုး

ဇူလိုင် - 3.6.2019

အုပ်စု - အိုးစခတ်

ပြင်ဆင်ရေး - ၈-7, ၆-17

ခွေးမွေးခြင်းနှင့် သန်းစစ်ခြင်း

ကျေးဇူးအဖွဲ့တွင် အဖွဲ့အစည်းများသည် ဂေါ်ပကအဖွဲ့၊ ဂျပ်မိဂျပ်မိ၊ ဂျူယန်အဖွဲ့၊
ကျောင်းကန်ပတ်၊ ဂျာအိမ်ဖွဲ့ တို့ဖြစ်ပါသည်။ ကျေးဇူးပြုပေးသော အဖွဲ့အစည်း
များသည် KNVU၊ ငြိမ်းချမ်းရေး၊ အုပ်ချုပ်ရေးဖွဲ့ တို့ ဖြစ်ပါသည်။ ကျေးဇူး
တွင် အဖွဲ့ အဖွဲ့ (၅)ဖွဲ့ ချိတ်ဆက် ကျေးဇူးပြုပေးသော အဖွဲ့ (၄)ဖွဲ့ ချိတ်ဆက် ကျေးဇူး
တွင် ဂျာအိမ်ဖွဲ့သည် ဂျပ်မိဂျပ်မိ၊ သာဓကအဖွဲ့ တွင် ဦးစိုးဦးစောစော၊
ဂျပ်မိဂျပ်မိ၊ ဂျူယန်အဖွဲ့၊ ဂေါ်ပကအဖွဲ့၊ ပူးဆင်းပင်စင်ဇာသည်၊ ပညာရေးနှင့်
ပတ်သက်သည့် ကျောင်းကန်ပတ်နှင့် ဂျာအိမ်ဖွဲ့ တို့ ဦးစောစောပါသည်။ ကျေး
ဇူးပြုပေးသော အုပ်ချုပ်ရေးဖွဲ့သည် ကျေးဇူးအဖွဲ့အတွက် အများဆုံး ချိတ်ဆက်ပြီး
KNVU ၊ ငြိမ်းချမ်းရေး တို့သည် ချိတ်ဆက်မှု နည်းပါသည်။

၇။ ကော်မတီဝင်များရွေးချယ်ခြင်းနှင့် ကျေးရွာဖွံ့ဖြိုးရေးအစီအစဉ် ဆောင်ရွက်မှုမှတ်တမ်း





၈။ကျေးရွာအချက်အလက်များ(PC 1)

ပုံစံ - ၈ - ၁ ကျေးရွာအခြေခံအချက်အလက်များ (Form PC 1)

လမ်းညွှန်ချက်၊ ကျေးရွာတစ်ရွာသို့ ပထမဆုံးမိတ်ဆက်ရေးသွားရောက်သောအခါ လူထုစည်းရုံးရေးမှူးသည် ကျေးရွာခေါင်းဆောင်များအားကျေးရွာအချက်အလက်များကိုပေတ္တာရပ်ခံ၍တောင်းခံရသည်။ ဤအချက်အလက်များကိုစီမံကိန်းမိတ်ဆက်အစည်းဝေးမတိုင်မီတောင်းခံရမည်။ စီမံကိန်းမိတ်ဆက်အစည်းဝေးတွင် လူထုစည်းရုံးရေးမှူးသည် ဤအချက်အလက်များအား စစ်ဆေးပြီး မှန်ကန်အောင်ပြုလုပ်ရမည်။ ပြီးနောက်တွင် လူထုစည်းရုံးရေးမှူးမှ သတင်းအချက်အလက်ထံသို့ Tablets မှ တဆင့် ဖြည့်သွင်းရမည်။		
ကျေးရွာခေါင်းဆောင် အမည်	ကျေးရွာခေါင်းဆောင်၏ ဖုန်းနံပါတ်	လူထုစည်းရုံးရေးမှူး၏အမည်
ဦးဗျဝင်းကြည်	၀၇၇၆၇၇၆၇၄၂၅	ဒေါ်နီနီ၊ ဇွေးဇွေးဝင်း
ခြည်နယ်တိုင်းဒေသကြီး	မြို့နယ်	ကျေးရွာအုပ်စု
ကရင်	လျှိုင်ဘွဲ့	ဒီးဝဲဆတ်
		ကျေးရွာ
		၈၈၊ ၈၈၈၊ ၈၈၈

က။ လူဦးရေ

လူမျိုးစု	အိမ်ထောင်စုအရေအတွက်	ကိုးကွယ်သည့်ဘာသာ	အိမ်ထောင်စုအရေအတွက်
လူမျိုးစု (၁)-----ကရင်(အဏက)	၆၉	ဘာသာ(၁)-----ဗုဒ္ဓ	၆၉
လူမျိုးစု (၂)-----		ဘာသာ(၂)-----	
လူမျိုးစု (၃)-----		ဘာသာ(၃)-----	
လူမျိုးစုစုစု-----		ဘာသာစုစု-----	
အခြား			
	အရေအတွက်		
မသန်စွမ်းသူများ	၂		
သက်ကြီးရွယ်အိုများ (၆၅ နှစ် နှင့် အထက်)	(၅)		
စစ်ဘေးရှောင်	၆		

	အမျိုးသား(အရေအတွက်)	အမျိုးသမီး(အရေအတွက်)	စုစုပေါင်းအရေအတွက်
လူဦးရေ	၂၆၁	၂၀၀	၄၆၁
လူမျိုးစု (၁)ကုန်း(အောက်)	၂၂၇	၂၂၅	၄၅၀
လူမျိုးစု (၂)-----			
လူမျိုးစု (၃)-----			
အခြား			
အိမ်ထောင်ဦးစီး	၅၆	၁၃	၆၉

(ခ)အခြေခံအဆောက်အအုံ အသုံးအဆောင်များ

စာသင်ကျောင်း	အမှတ် ခြံပိ	ကျန်းမာရေး	အမှတ် ခပ်ပါ	ဘာသာရေးအဆောက် အအုံများ	အမှတ် ခြံပိ
အထက်တန်းကျောင်း	<input type="checkbox"/>	ဆေးရုံ	<input type="checkbox"/>	စေတီ	၂၁
အလယ်တန်းကျောင်း	<input type="checkbox"/>	ကျန်းမာရေးဌာန	<input type="checkbox"/>	ဘုန်းကြီးကျောင်း	<input type="checkbox"/>
မူလတန်းကျောင်း	<input checked="" type="checkbox"/>	ကျန်းမာရေးဌာနခွဲ	<input type="checkbox"/>	ဟိန္ဒူဘုရားကျောင်း	<input type="checkbox"/>
မူကြိုကျောင်း	<input type="checkbox"/>	ဆေးပေးခန်း	<input type="checkbox"/>	ခရစ်ယာန်ကျောင်း	<input type="checkbox"/>
အခြား	<input type="checkbox"/>	အခြား	<input type="checkbox"/>	ဗလီ	<input type="checkbox"/>
				အခြား	<input type="checkbox"/>
မှတ်ချက် ဒဂ. ပ.က ဖွဲ့စည်း		မှတ်ချက် ကျန်းမာရေးဌာန ကျေး. ၅၀၁၃. ၅၅၁၆၇၈ လူသာဓက		မှတ်ချက်	

(ဂ) ကျွမ်းကျင်သူများမှတ်တမ်း (ကျေးရွာတွင်နေထိုင်သော သို့မဟုတ် တခြားရွာမှလာရောက်သောကျွမ်းကျင်သူများ)

(၁) စာသင်ကျောင်း			(၂) ကျန်းမာရေး			(၃) လက်မှုပညာရှင်		
	ရွာတွင်နေထိုင်သူ	အခြားရွာမှလာသူ		ရွာတွင်နေထိုင်သူ	အခြားရွာမှလာသူ		ရွာတွင်နေထိုင်သူ	အခြားမှလာ
မူလတန်းပြဆရာ/မ	<input checked="" type="checkbox"/>	<input checked="" type="checkbox"/>	ဆရာဝန်	<input type="checkbox"/>	<input type="checkbox"/>	လက်သမား	<input type="checkbox"/>	<input type="checkbox"/>
အထက်တန်းပြဆရာ/မ	<input type="checkbox"/>	<input type="checkbox"/>	လက်ထောက်ကျန်းမာရေးမှူး	<input type="checkbox"/>	<input type="checkbox"/>	ပန်းရံ	<input type="checkbox"/>	<input type="checkbox"/>
အလယ်တန်းပြဆရာ/မ	<input type="checkbox"/>	<input type="checkbox"/>	အမျိုးသမီးကျန်းမာရေးဆရာမ	<input type="checkbox"/>	<input type="checkbox"/>	လျှပ်စစ်ကျွမ်းကျင်ပီးသမား	<input type="checkbox"/>	<input type="checkbox"/>
မူကြိုဆရာ/မ	<input type="checkbox"/>	<input type="checkbox"/>	သားဖွားဆရာမ	<input type="checkbox"/>	<input type="checkbox"/>	ရေပိုက်သွယ်သူ	<input type="checkbox"/>	<input type="checkbox"/>
အခြား	<input type="checkbox"/>	<input type="checkbox"/>	ပြည်သူ့ကျန်းမာရေးလုပ်သား	<input type="checkbox"/>	<input type="checkbox"/>	စက်ပြင်ဆရာ	<input type="checkbox"/>	<input type="checkbox"/>
မှတ်ချက်			မှတ်ချက် မရှိ			မှတ်ချက် မရှိ		

(ဃ) ကျေးရွာသို့ ရောက်ရှိနိုင်သည့်လမ်းအခြေအနေ / ကျေးရွာတစ်ရွာသည် ၎င်း၏ကျေးရွာအုပ်စုနှင့် ဆက်သွယ်ထားသောလမ်းအခြေအနေ (အောက်ပါတို့ကိုဝိုင်းပါ)

ကျောက်ကြမ်းလမ်း ကတ္တရာလမ်း ကွန်ကရစ်လမ်း မော်တော်ဆိုင်ကယ်လမ်း
 ကျောက်ခင်းလမ်း မြေသွားလမ်း လူသွားလမ်း အခြား _____

(င) ကျေးရွာဖွံ့ဖြိုးမှုစီမံချက်

ဝိုင်းပါ

(၁) လူထုဗဟိုပြုစီမံကိန်းမစတင်မီ ဤကျေးရွာတွင်ကျေးရွာဖွံ့ဖြိုးမှု စီမံချက်ရှိခဲ့ပါသလား? ရှိပါသည်/မရှိပါ/မသိပါ

(၂) ရှိခဲ့ပါလျှင် ဤစီမံချက်ကို မည်သည့် ခုနှစ်တွင်ပြင်ဆင်ခဲ့ပါသနည်း? နှစ်-----/မသိပါ

(၃) ဤစီမံချက်ကို မြို့နယ်မှအတည်ပြုခဲ့ပါသလား? ပြုခဲ့ပါသည်/မပြုခဲ့ပါ/မသိပါ

ငြိမ်းချမ်းစက်ဝန်းအချိန်ဇယား(PC 2)

ပုံစံ - ၀ - ၂ - ငြိမ်းချမ်းစက်ဝန်းအချိန်ဇယား (PC 2)

လမ်းညွှန်ချက်/ သက်ဆိုင်ရာလူထုစည်းရုံးရေးမှူး/လက်ထောက်နည်းညာမှူးများမှ စီမံကိန်းစက်ဝန်းအဖွဲ့ဝင်တစ်ဦးဖြစ်ပြီးစီမံကိန်း ကျေးရွာနှင့် ကျေးရွာအုပ်စုအတွက် ဤပုံစံကို ဖြည့်သွင်းရမည်။

စည်းရုံးရေးမှူး/ဝန်ထမ်း အမည် ဒေါ်မိုးနီဇော် ဖွဲ့စည်းရက် ၀၅.၀၅.၂၀၁၉

နေ့စွဲ ၃.၆.၂၀၁၉ စက်ဝန်းအမှတ်ခြစ်ပါ စက်ဝန်း(၁) စက်ဝန်း(၂) စက်ဝန်း(၃) စက်ဝန်း(၄)

ပြည်နယ်/တိုင်း ကချင် မြို့နယ် အိုင်ဂွေ ကျေးရွာအုပ်စု ဘီးစခတ် ကျေးရွာ ၈၇၀၀၈ ကျေး

စီမံကိန်းဆောင်ရွက်မှုအဆင့်များ	နေ့စွဲ		အစည်းအဝေးတွင်တက်ရောက်သူအရေအတွက်					အိမ်ထောင်စုပေါင်း	အိမ်ထောင်စု %
	စတင်သည့်နေ့	ပြီးဆုံးသည့်နေ့	အမျိုးသားအရေအတွက်	အမျိုးသမီးအရေအတွက်	အိမ်ထောင်စုအရေအတွက်	လှည့်ပတ်တက်ရောက်သူအရေအတွက်နှင့် လှည့်ပတ်အမည်			
၁။ ကျေးရွာစီမံကိန်း မိတ်ဆက်အစည်းအဝေး	၃.၆.၂၀၁၉	၃.၆.၂၀၁၉	14	35	49	49 စကော(၈၇၅)	၆၉	71 %	
၂။ ကျေးရွာစီမံကိန်း စီမံချက်ရေးဆွဲခြင်းအစည်းအဝေး	၃.၆.၂၀၁၉	၃.၆.၂၀၁၉	14	35	49	49 စကော(၈၇၅)	၆၉	71 %	
၃။ ကျေးရွာအုပ်စု လုပ်ငန်းဆုံးဖြတ်ချက်ချသည့် အစည်းအဝေး									
၄။ မြို့နယ်အဆင့် စီမံကိန်းရေးဆွဲရေး နှင့် အကောင်အထည်ဖော်ရေးကော်မတီ၏ စီမံကိန်း သုံးသပ်မှု အစည်းအဝေး			၀၀	၀၀	၀၀	၀၀			
၅။ မြို့နယ် စီမံကိန်းရေးဆွဲရေး နှင့် အကောင်အထည်ဖော်ရေး ကော်မတီ၏ဆုံးဖြတ်မှုကို ရွာသို့ အသိပေး အကြောင်းကြားသည့် အစည်းအဝေး									
၆။ စီမံကိန်းလုပ်ငန်းခွဲစီမံချက်ရေးဆွဲခြင်း အစည်းအဝေး									
၆.၁။ စီမံကိန်းလုပ်ငန်း အကောင်အထည်ဖော်ရေးအစီအစဉ် ရေးဆွဲခြင်း									

၁၀။ ကျေးရွာဖွံ့ဖြိုးရေးဦးစားပေးအစီအစဉ် (PC 3)

ပုံစံ - ၈-၃ ကျေးရွာဖွံ့ဖြိုးရေး ဦးစားပေးအစီအစဉ် (Form PC 3)

လမ်းညွှန်ချက်၊ အဆင့်(၃)ကျေးရွာဖွံ့ဖြိုးရေးမှန်ချက်အစည်းအဝေးပြီးဆုံးသောအခါ ကျေးရွာစီမံကိန်း အထောက်အကူပြု ကော်မတီသည် လူထုစည်းရုံးရေးမှူးအကူအညီဖြင့် ဤပုံစံကိုပြည့်စုံအောင် ဖြည့်သွင်းရမည်။	
လူထုစည်းရုံးရေးမှူး/ဝန်ထမ်း အမည် <u>ဒေါ်အိန်ဖြူဖြူဝင်း</u>	
နေ့စွဲ <u>၃.၆.၂၀၁၇</u>	စက်ဝန်းအား အမှတ်ခြစ်ပါ (✓) <input type="checkbox"/> စက်ဝန်း(၁) ၂။စက်ဝန်း(၂) <input type="checkbox"/> စက်ဝန်း(၃) <input type="checkbox"/> စက်ဝန်း(၄) <input type="checkbox"/>
ပြည်နယ်/တိုင်း <u>ကရင်</u>	မြို့နယ် <u>သွေးတောင်</u>
ကျေးရွာအုပ်စု <u>အိ.စခက်</u>	ကျေးရွာ <u>ဖောတာကျေး</u>

က။ အခက်အခဲအတားအဆီးများအားဆွေးနွေးခြင်း - ယခုလက်ရှိအခြေအနေတွင်ဤကျေးရွာဖွံ့ဖြိုးတိုးတက်ရေးအတွက် အဓိကအခက်အခဲအတားအဆီးများသည် မည်သည့်အရာဖြစ်ပါသနည်း။ (အမျိုးသား/သမီး အနည်းဆုံးအခက်အခဲ ၅ ခုစီဖော်ပြပါ)

အုပ်စုဖွဲ့ဆွေးနွေးမှုများမှ တင်ပြသောအခက်အခဲအတားအဆီးများ	
မိုးရာသီတွင် ဖွံ့ဖြိုးတိုးတက်ရေးအတွက် ဝေပုံ၊ လာရာတွင် အခက်အခဲ ရှိပါသနည်း။	<input type="checkbox"/> ကျား <input type="checkbox"/> မကျား + မ
တံတား၊ မကောင်း၊ စောင့်ကြောင့် မိုးရာသီတွင် ဝေပုံ၊ လာရာတွင် ရှိပါသနည်း။	<input type="checkbox"/> ကျား <input type="checkbox"/> မကျား + မ
မိုးရာသီတွင် ချွေးနွေးမှုများမှ တင်ပြသောအခက်အခဲအတားအဆီးများ	<input type="checkbox"/> ကျား <input type="checkbox"/> မကျား + မ
ကျေးရွာတွင် စားနပ်ရိက္ခာအခက်အခဲ၊ စားနပ်ရိက္ခာအခက်အခဲ၊ စားနပ်ရိက္ခာအခက်အခဲ	<input type="checkbox"/> ကျား <input type="checkbox"/> မကျား + မ
ကျေးရွာတွင် အလုပ်အကိုင်အခွင့်အလမ်း မရှိခြင်း၊ စားနပ်ရိက္ခာအခက်အခဲ	<input type="checkbox"/> ကျား <input type="checkbox"/> မကျား + မ

ခ။ မျှော်မှန်းခြင်း- နောင်လာမည့် (၅) နှစ် အတွင်း ကျေးရွာဖွံ့ဖြိုးရေး မျှော်မှန်းလျာထားချက်များအား တင်ပြပါ။

အုပ်စုဖွဲ့ဆွေးနွေးမှုများမှ တင်ပြသောအခက်အခဲအတားအဆီးများ	
လမ်းပန်းဆက်သွယ်ရေးကောင်းမွန်လာရေး	<input type="checkbox"/> ကျား <input type="checkbox"/> မကျား + မ
တံတားများကောင်းမွန်လာရေး	<input type="checkbox"/> ကျား <input type="checkbox"/> မကျား + မ
မီးလင်းရေး	<input type="checkbox"/> ကျား <input type="checkbox"/> မကျား + မ
အလုပ်အကိုင်အခွင့်အလမ်းများ ရရှိလာရေး	<input type="checkbox"/> ကျား <input type="checkbox"/> မကျား + မ
စားနပ်ရိက္ခာအခက်အခဲ	<input type="checkbox"/> ကျား <input type="checkbox"/> မကျား + မ

က) အက်အဲအကားအဆိုများ

အရပ်စုဖွဲ့ရွေးချယ်မှုများမှ ဝင်ပြုလာသော အက်အဲအကားအဆိုများ

ကျောင်းခြံစည်းစဉ်း စိုက်ခြင်းကြောင့် ကလေးများအတွက်အန္တရာယ်ရှိခြင်း။	ပုံကျား၊ ပုံမ၊ အကျား၊ +မ
ရွာသားတွေက ဘာလဲ၊ အဖို့အိမ်ဆောက်ရန်အက်အဲအိမ်ခြံစည်း။	ပုံကျား၊ အမ၊ ပုံကျား၊ +မ
ကျောင်းဆုံး ယိုဘောင်းဖလုံတောက်စွာ အဆင့်မြှင့်တင်ခဲ့ခြင်း။	ပုံကျား၊ အမ၊ ပုံကျား၊ +မ
ဆေးပေးခန်း ဖျက်ဆီးကြောင့် ကျန်းမာရေး ကျခက်စေခြင်းအခက်အခဲရှိပါသည်။	ပုံကျား၊ အမ၊ ပုံကျား၊ +မ

ခ) အကျယ်ချုပ်ချက်များ

ကျောင်းဆုံး ယိုဘောင်းဖလုံတောက်စွာ အဆင့်မြှင့်တင်ခြင်း။	အကျား၊ ပုံမ၊ ပုံကျား၊ +မ
ရွာသားတွေက ဘာလဲ၊ အဖို့အိမ်ဆောက်ရန်။	အကျား၊ ပုံမ၊ ပုံကျား၊ +မ
ကျောင်းခြံစည်းစဉ်း စိုက်ခြင်း ရရှိလာစေရန်။	ပုံကျား၊ ပုံမ၊ အကျား၊ +မ

ဂ) အကျယ်ဝင်သော ဖွဲ့စည်းပုံ၊ ယဉ်ကျေးမှုများ

ဦးစားပေးအစီအစဉ်	ကျေးရွာအတွက် ဦးစားပေး ဖွဲ့စည်းပုံ၊ တာဝန်ယူပေးခြင်း	အဆိုပြုသူ	အဆင့်	အဆိုပြုရက်	အကျိုးခံစားခွင့်ရှိသူ၏ ဖွဲ့စည်းအရေအတွက်		
					ကျား	မ	စေ့စပ်
၆။	ကျောင်းဆောက်ဖို့ ဝင်ငွေပေးပို့ခြင်း (၆၀ x ၃၀)	ကျား၊ +မ	ယဉ်ကျေး	၃၆၀၀၀၀၀	၂၂၇	၂၂၃	၄၅၀
၇။	ကျောင်းခြံစည်းစဉ်း စိုက်ခြင်း (၁၈၈)	ကျား၊ +မ	ယဉ်ကျေး	၁၈၀၀၀၀၀	၂၂၇	၂၂၃	၄၅၀
၉။	ဆေးပေးခန်း အဆင့်မြှင့်တင်ပေးခြင်း (၆၀ x ၃၀)	ကျား၊ +မ	ကျန်းမာရေး	၃၆၀၀၀၀၀	၂၂၇	၂၂၃	၄၅၀

၈။ လူထုစီမံကိန်း၏ လာမည့် (၄) နှစ်အတွက် အကျုံးမဝင်သော ဦးစားပေး ဖွံ့ဖြိုးတိုးတက်မှု လုပ်ငန်း အစီအစဉ်များအားဖော်ပြပါ။

ဦးစားပေး အဆင့် သတ်မှတ်ချက်	ကျေးရွာအတွက် ဦးစားပေး ဖွံ့ဖြိုးတိုးတက်မှု လုပ်ငန်းစဉ်များ	အဆိုပြုသူ (အမျိုးသားများ/ အမျိုးသမီးများ/အမျိုးသား+ အမျိုးသမီး)	အခန်းကဏ္ဍ	ခန့်မှန်း ကုန်ကျ စရိတ်	အကျိုးခံစားခွင့်ရှိသူခန့်မှန်းခြေအရေအတွက်		
					ကျား	မ	ပေါင်း
၁	ရွာတွင်းကျေးကွက်စုလမ်း ပြုပြင်ခြင်း။ (၁၅၅၄၂၁၅'၁၁-၆)	အမျိုးသား + အမျိုးသမီး	လမ်းဖျား ဆက်သွယ်ရေး	၁၂၅၄၂၁၅	၂၂၇	၂၂၅	၄၅၀
၂	ဥဒါနု အကျွန်းကျေးကွက်စု စီမံခန့်ခွဲရေး (၁၅၀၀)	အမျိုးသား + အမျိုးသမီး	လမ်းဖျား ဆက်သွယ်ရေး	၁၅၀၀	၂၂၇	၂၂၅	၄၅၀
၃	ဥဒါနု ဆက်ကျေးကွက်စု ဘာလမ်း (၁၅၀၀)	အမျိုးသမီး	လမ်းဖျား ဆက်သွယ်ရေး	၁၅၀၀	၂၂၇	၂၂၅	၄၅၀
၄	စတုရန်းမိုင်လမ်း (၁၅၀၀)	အမျိုးသမီး	လမ်းဖျား ဆက်သွယ်ရေး	၁၅၀၀	၂၂၇	၂၂၅	၄၅၀
၅	ကျေးရွာစီမံခန့်ခွဲရေး (၁၅၀၀)	အမျိုးသား	လမ်းဖျား	၁၅၀၀	၂၂၇	၂၂၅	၄၅၀

၉။ လူထုစီမံကိန်း၏ လာမည့် (၄) နှစ်အတွက် အကျုံးမဝင်သော ဦးစားပေး ဖွံ့ဖြိုးတိုးတက်မှု လုပ်ငန်း အစီအစဉ်များအားဖော်ပြပါ။

အဆင့်	ကျေးရွာအတွက် ဦးစားပေး ဖွံ့ဖြိုးတိုးတက်မှု လုပ်ငန်းစဉ်များ	အဆိုပြုသူ (အမျိုးသားများ/ အမျိုးသမီးများ/အမျိုးသား+ အမျိုးသမီး)	အခန်းကဏ္ဍ
၁	စက်မှုလက်မှု+ဥယျာဉ်	အမျိုးသား	
၂	အသက်မွေးဝမ်းကြောင်း	အမျိုးသမီး	
၃	စက်ချယ်ဆင်တန်း	အမျိုးသမီး	
၄			
၅			

ခေါင်းဆောင်၊ ကျေးရွာစီမံကိန်းအထောက်အကူပြုကော်မတီမှအတည်ပြုသည်။

အမည် ဒေါ်မေဦး လက်မှတ် Shwe နေ့စွဲ 3.6.2019

အစည်းအဝေးမှတ်တမ်း

- အစည်းအဝေးအမှတ်စဉ် - ၀၇
- အစည်းအဝေးကျင်းပသည့်နေ့ရက် - ၉. 6. 2019
- အစည်းအဝေးကျင်းပသည့်နေရာ - ဦးဆန်းဦးဆန်းမိမိ၊ ၁၆၇၀၀၀ ကျေးရွာ
- အစည်းအဝေးကျင်းပသည့်အချိန် - ၉:၀၀ နာရီ
- အစည်းအဝေးတက်ရောက်သူဦးရေ - ၄၇ ဦး
- အစည်းအဝေးပျက်ကွက်သူဦးရေ - ၀ ဦး

အစည်းအဝေးပြုလုပ်ရမည့် ရည်ရွယ်ချက်။ ။ ကျေးရွာစီမံကိန်း၊ မိတ်ဆက်အစည်းအဝေးနှင့်...
 ကျေးရွာဖွံ့ဖြိုးရေး၊ စီမံချက်ရေးအဖွဲ့အစည်းအဝေး.....

ဆွေးနွေးချက်

..... ယနေ့ဦးရွာအစည်းအဝေး... ကက်ကောက်လာကြသူများကို ၉-၆-၁၉-၁၉-၁၁ ကောက်ယူခဲ့ကြသည်။ ၉-၆-၁၁ ကောက်ယူပြီးနောက်... နံနက် ၉:၀၀ နာရီတွင်
 အစည်းအဝေးကို စတင်ခဲ့ကြပြီး ကျေးရွာအုပ်ချုပ်ရေးမှူးမှ... ဦးဆန်းဦးဆန်းက...
 တွင်... ကျေးရွာအုပ်ချုပ်ရေးမှူးအဖွဲ့အစည်း... အဖွဲ့အစည်းအဖွဲ့အစည်း...
 ကြောကြားခဲ့သည်။ ကျေးရွာအုပ်ချုပ်ရေးမှူးအဖွဲ့အစည်း... ကြောကြားပြီး...
 နောက်... စီမံကိန်း... ဦးဆန်းဦးဆန်းက... အစည်းအဝေး... ကို
 ပြန်လည်ပြုခဲ့သည်။
 လူထုစည်းရုံးရေးမှူးမှ... စီမံကိန်းမိတ်ဆက်... ၂၅၀ နောက်... စီမံ
 ကိန်း... အဖွဲ့အစည်း... ၂၅၀ နောက်... အစည်းအဝေး... ကိုလည်း
 ထပ်မံအစည်းအဝေးပြုလုပ်ခဲ့သည်။ နောက်... အစည်းအဝေး... ကိုလည်း
 ပြောကြားခဲ့သည်။ လူထုစည်းရုံးရေးမှူး... ၂၅၀ နောက်... ပြန်လည်ပြု
 ပြုအစည်းအဝေးပြုခဲ့သည်။ ထို့နောက်တွင်... အစည်းအဝေး...
 ကိုလည်း... ပြုခဲ့သည်။
 ဦးဆန်းဦးဆန်း... ကျေးရွာစီမံကိန်း... အစည်းအဝေး...
 ကို... ပြုခဲ့သည်။ အစည်းအဝေး... ကိုလည်း... ပြု
 ကြားခဲ့သည်။ ကျေးရွာစီမံကိန်း... အစည်းအဝေး... ကို
 တွင်... အစည်းအဝေး... ကိုလည်း... ပြု
 စီမံကိန်း... အစည်းအဝေး... ကိုလည်း... ပြု
 ပြုပြင်ဆင်... အစည်းအဝေး... ကိုလည်း... ပြု
 ကျေးရွာ... အစည်းအဝေး... ကိုလည်း... ပြု
 ပြုလုပ်... အစည်းအဝေး... ကိုလည်း... ပြု

ယထမဇိးစားစားဖွံဖြိုးစေပျက်စီးစွာ ခွာတွင်းယမ်းဖြစ်ပါသည်။ နှုတ်ယ
နှစ်စက်စက်ဝှေ့ ခွာတွင်းယမ်း ဖျတ်ဆောင်မည်ကို စျော့စွာယူထု ၊ ခွာယူကြီး၊ ချော့စွာ
စိမ်းခို၊ ခွဲမှုအဖွဲ့ထံမှတစ်ဆင့် သဘောတူခဲ့ကြသည်။ (6.6.2019) ချက်အုပ်တွင်
ယက်ဆောက်မှုနှင့် ပညာပေးမှုက ကွင်းဆင်းတုံ့ပြန်မှုမည်ကို ပြောကြားအားခံ
သည်။ အခမဲ့အထူးကျ ယူထုစည်းရုံးရေးမှ အစွဲစီမံမှု ဖြစ်သည်တင်
ဖြန့်ဖြူးတက် အခမဲ့အထူးကျ ညွှန်ကြားမှုတွင် အဆင်ပြေစွာ ပိုက်သိမ်းခဲ့သည်။

မှတ်တမ်းတင်သူ

- အမည် - နန်းဖြူဖြူထွန်း
- ရာထူး - ယူထုစည်းရုံးရေးမှူး
- ယက်မှတ် - Mayle*

အတည်ပြုသူ

- အမည် - ဦးတင်ကျော်
- ရာထူး - စီမံကိန်းဥက္ကဋ္ဌ
- ယက်မှတ် - ၅

၁၂။ ကဏ္ဍအလိုက်ဦးစားပေးဖွံ့ဖြိုးရေးလုပ်ငန်းစဉ်များ

ကဏ္ဍအလိုက် ဦးစားပေးလုပ်ငန်းစဉ်များ

စဉ်	အမျိုးအမည်	လုပ်ငန်းအမျိုးအစား	အဆိုပြုသူ			အတည်ပြုရက်	စာရွက်ပုံနှိပ်ရက် (အစီအစဉ်) နှင့်	ဖက်စာ
			အမျိုးအမည်	ဖက်စာ	အမျိုးအမည်			
ဥပဒေရေးရာ - ဖေ့ဘွတ်စ်	ဥပဒေရေးရာအဖွဲ့	၁။ ရွာတွင်း ကျောက်ချောင်းဖျက်ခြင်း (၆၈၀၂ x ၁၂ x ၁၀)			✓	၂၀၁၈	၂၀၁၈.၁၂.၁၅	
		၂။ ကျောက်ချောင်းဖျက်ခြင်း (၆၈၀၆ ၂၀ x ၁၂ x ၁၀)			✓	၂၀၁၉	"	
		၃။ ရွာတွင်း ဆက်ကျောက်ချောင်းဖျက်ခြင်း (၆၈၀၆ ၄၅၀ x ၁၂ x ၁၀)		✓		၂၀၁၉	"	
		၄။ ရွာတွင်း ဆက်ကျောက်ချောင်းဖျက်ခြင်း (ဆီးဝါး ၂)		✓		၂၀၂၀	"	
		၅။ ဆိုလာဖီ ချိတ်ခြင်း	✓			၂၀၂၀	၂၀၂၀.၁၂.၁၅	
		၆။ စက်ကြွင်း ကျွေးမွေးရေးစနစ်			✓	၂၀၁၉	"	
ရေထိန်းသိမ်းရေး	ရေထိန်းသိမ်းရေးအဖွဲ့	၁။ ကျောင်း အိမ်ဘေး ရေထိန်း			✓	၂၀၁၉	၂၀၁၉.၁၂.၁၅	
		၂။ ကျောင်း အိမ်ဘေး ရေထိန်း			✓	၂၀၁၉	"	
		၃။ ကျောင်း ဖြစ်စဉ် ရိုး အသစ်တည်ဆောက်ခြင်း			✓	၂၀၂၀	"	
		၄။ စားစားရိုး အသစ်တည်ဆောက်ခြင်း			✓	၂၀၂၀	"	
ကျေးဇူးတင်စာ	ကျေးဇူးတင်စာအဖွဲ့	၁။ ကျေးဇူးတင်စာ ပေးအပ်ခြင်း	✓			၂၀၁၉	ကျေးဇူးတင်စာ ပေးအပ်ခြင်း	
ကျေးဇူးတင်စာ	ကျေးဇူးတင်စာအဖွဲ့							
ကျေးဇူးတင်စာ	ကျေးဇူးတင်စာအဖွဲ့							
ကျေးဇူးတင်စာ	ကျေးဇူးတင်စာအဖွဲ့							

