

ပြည်ထောင်စုသမ္မတမြန်မာနိုင်ငံတော်အစိုးရ  
စိုက်ပျိုးရေး၊ မွေးမြူရေးနှင့် ဆည်မြောင်းဝန်ကြီးဌာန  
ကျေးလက်ဒေသဖွံ့ဖြိုးတိုးတက်ရေးဦးစီးဌာန



လူထုဗဟိုပြုစီမံကိန်း

National Community Driven Development Project (NCDDP)



ကျေးရွာဖွံ့ဖြိုးရေးအစီအစဉ် (Village Development Plan)

မင်းကြီးကြပ်အုပ်စု၊ ဖောင်းကတောကျေးရွာ

ငါးဖွန်မြို့နယ် (စတုတ္ထနှစ်စီမံကိန်းစက်ဝန်း)

(၂၀၁၃)ခုနှစ်

## မာတိကာ

- ၁။ မြို့နယ်မြေပုံ
- ၂။ ကျေးရွာမြေပုံ(တည်နေရာ)
- ၃။ အုပ်စုတွင်ပါဝင်သောကျေးရွာများစာရင်း
- ၄။ ကျေးရွာအခြေခံအချက်အလက်များ(ကျေးရွာသမိုင်းကြောင်း)
- ၅။ လူထုပူးပေါင်းပါဝင်သော လူမှုဆန်းစစ်ခြင်းနှင့် အကဲဖြတ်ခြင်းလုပ်ငန်းစဉ်(PSA/PRA) အကျဉ်းချုပ်ဇယား
- ၆။ ကျေးရွာဖွံ့ဖြိုးရေးအစီအစဉ်အတွက်အသုံးပြုခဲ့သော PRA tools များနှင့် တစ်ခုချင်းစီအတွက် သုံးသပ်ချက်များ (အသုံးပြုခဲ့သော PRA tools တစ်ခုချင်းစီ၏ အမည်များ ရေးရန်)
- ၇။ ကော်မတီဝင်များရွေးချယ်ခြင်းနှင့် ကျေးရွာဖွံ့ဖြိုးရေးအစီအစဉ် ဆောင်ရွက်မှု မှတ်တမ်း ဓါတ်ပုံများ
- ၈။ ကျေးရွာအချက်အလက်(ပုံစံ-၁)
- ၉။ စီမံကိန်းစက်ဝန်းအချိန်ဇယား(ပုံစံ-၂)
- ၁၀။ ကျေးရွာဖွံ့ဖြိုးရေးဦးစားပေးအစီအစဉ်(ပုံစံ-၃)
- ၁၁။ အစည်းအဝေးမှတ်တမ်းများ
- ၁၂။ ကဏ္ဍအလိုက်ဦးစားပေးဖွံ့ဖြိုးရေးလုပ်ငန်းစဉ်များ

၁- စီမံကိန်း

လူထုဗဟိုပြုစီမံကိန်း (NCDDP)သည် ၂၀၁၃ခုနှစ်မှ စတင်၍ အကောင်အထည်ဖော် ဆောင်ရွက်ခဲ့ပြီး အစိုးရအနေဖြင့် ပြန်ဟန်နိုင်ငံ၏ ကျေးလက်ဒေသများတွင် အဓိက အမဲခြခံအဆောက်အအုံနှင့် ဝန်ဆောင်မှုများကို တိုးတက်အောင် ဆောင်ရွက်စေနိုင်မည့် ပလက်ဖောင်းအသွင် ဖော်ဆောင်နိုင်ခဲ့သည်။ ကျေးလက်ဖွံ့ဖြိုးရေး ဦးစီးဌာနက အကောင်အထည်ဖော် ဆောင်ရွက်သည်။ စီမံကိန်းက ကျေးလက်ဒေသ အခြေခံ အဆောက်အအုံများအတွက် ငွေကြေးနှင့်အတူ ကျေးလက်နေပြည်သူများက ယင်းလုပ်ငန်းများကို ရွေးချယ်ရာတွင် ပူးပေါင်းပါဝင်မှု ကြိုတင်အသိပေးမှုနှင့် ပွင့်လင်းမြင်သာမှု အပြည့်ဖြင့် ရွေးချယ်တတ်အောင် ကူညီဆောင်ရွက်ခြင်း၊ စွမ်းဆောင်ရည်မြှင့်တင်ခြင်းတို့ကို ကူညီဆောင်ရွက်သည်။

လူထုဗဟိုပြုစီမံကိန်း၏ ရည်ရွယ်ချက်မှာ အဓိကကျသော အခြေခံအဆောက်အအုံနှင့် ဝန်ဆောင်မှုများကို လူထုဗဟိုပြုချဉ်းကပ်နည်းဖြင့် ဆင်းရဲသော ရပ်ရွာဒေသများက အလွယ်တကူရယူအသုံးပြုကာ အကျိုးကျေးဇူးဖြစ်ထွန်းလာစေရန်နှင့် အရေးပေါ်အခြေအနေတရပ် ပေါ်ပေါက်လာပါက လျင်မြန်ထိရောက်စွာ တုံ့ပြန်ဖြေရှင်းပေးနိုင်ရန်အတွက် အစိုးရ၏ အရည်အသွေး မြင့်မားလာစေရန်တို့ဖြစ်သည်။ စီမံကိန်း၏ ရည်ရွယ်ချက်များမှာ

- (၁) ရပ်ရွာကရွေးချယ်သော ကျေးလက်အခြေခံအဆောက်အအုံများတွင် ရန်ပုံငွေထောက်ပံ့ခြင်း၊
- (၂) ကျေးလက်နေပြည်သူများ၊ ဒေသအာဏာပိုင်များနှင့် ပူးပေါင်းပြီး ဖွံ့ဖြိုးရေး ဦးစားပေးအစီအစဉ်များ ရေးဆွဲခြင်းနှင့် အကောင်အထည်ဖော်ခြင်း၊ စွမ်းဆောင်ရည် အားကောင်းလာစေခြင်း။
- (၃) စီမံကိန်းလုပ်ငန်းစဉ်တလျှောက်လုံးတွင် ဆင်းရဲနွမ်းပါးသူများ၊ အယ်အိုက်အခံသူများ အပါအဝင် ကျား- မ ဓမ္မူး ပါဝင်နိုင်စေခြင်းဖြင့် အောင်မြင်စွာဆောင်ရွက်သွားမည်ဖြစ်သည်။

လူထုဗဟိုပြုစီမံကိန်းကို ပြည်ထောင်စုမြန်မာနိုင်ငံတော်အစိုးရ စိုက်ပျိုးရေး၊ မွေးမြူရေးနှင့် ဆည်မြောင်းဝန်ကြီးဌာန လက်အောက်ရှိ ကျေးလက်ဒေသ ဖွံ့ဖြိုးတိုးတက်ရေးဦးစီးဌာနက အကောင်အထည်ဖော် ဆောင်ရွက်ပြီး နိုင်ငံတော် အစိုးရ ဘဏ်ဂျာနီ၊ ကမ္ဘာ့ဘဏ်၊ အိတ်ဘီ အစိုးရနှင့် ဂျပန်အစိုးရတို့၏ ရန်ပုံငွေများဖြင့် အကောင်အထည်ဖော်ဆောင်ရွက်ပါသည်။

ဗဟိုဘဏ်တိုင်းဒေသကြီး ဖြစ်နိုင်ရန် ဝါန်းဇွန်မြို့နယ်သည် စီမံကိန်းတတိယစက်ဝန်း (၂၀၁၅ ခုနှစ် နိုဝင်ဘာလ)တွင် (၁၈) မြို့နယ်တိုးချဲ့ခဲ့ပြီး (၂၇) မြို့နယ်အကောင်အထည်ဖော် ဆောင်ရွက်မည့် အထဲတွင်ပါဝင်ခဲ့သည်။ ဗဟိုဘဏ်တိုင်းဒေသကြီး အစီရင်ခံစာမှာ ဝါန်းဇွန်မြို့နယ်တွင် လုပ်ဆောင်သည့် လူထုပူးပေါင်းပါဝင်သော လူမှုဆန်းစစ်ခြင်းနှင့် အကဲဖြတ်ခြင်းလုပ်ငန်းစဉ် အကြောင်းဖြစ်သည်။



# မကြီးကြပ်ကျေးရွာအုပ်စုမြေပုံ



S



ငါန်းဇွန်သို့

ညောင်လေး

မကြီးကြပ်

ငါန်းမြသို့

ဖောင်းကတော

လက်ပံကျင်းသို့

# မကြီးကြပ်အုပ်စု

မကြီးကြပ်အုပ်စုတွင် ပါဝင်သောကျေးရွာများ

1. မကြီးကြပ်ကျေးရွာ
2. ညောင်လေးပင်ကျေးရွာ
3. ဖောင်းကတောကျေးရွာ







၄- အစည်းအဝေးအစီအစဉ်

စဉ်	စီမံကိန်းအပိုင်းများ	ဆွေးနွေးသည့် အကြောင်းအရာများ
၁	၀- အကြိမ်အစည်းအဝေး	စီမံကိန်းအကြောင်း စိတ်ဝင်စားခြင်း
	၁- အကြိမ်အစည်းအဝေး	ကျေးရွာအစတာနှင့် ဝန်ထမ်းရွေးချယ်ခြင်း
	၂- အကြိမ်အစည်းအဝေး	လူမှုဆန်းစစ်မှု ပြုလုပ်ခြင်း
	၃- အကြိမ်အစည်းအဝေး	ကျေးရွာစီမံကိန်းကော်မတီဖွဲ့ စည်းခြင်း
	၄- အကြိမ်အစည်းအဝေး	အကြံပြုတိုင်ကြားရေး ရွေးချယ်ခြင်း
	၅- အကြိမ်အစည်းအဝေး	ဝယ်ယူရေးဆပ်ကော်မတီ ရွေးချယ်ခြင်း
	၆- အကြိမ်အစည်းအဝေး	စောင့်ကြည့်ကြီးကြပ်ရေး ဆပ်ကော်မတီရွေးချယ်ခြင်း
	၇- အကြိမ်အစည်းအဝေး	လုပ်ငန်းလည်ပတ်ရေးနှင့် ပြုပြင်ထိန်းသိမ်းရေး ဆပ်ကော်မတီ ရွေးချယ်ခြင်း
	၈- အကြိမ်အစည်းအဝေး	ဘဏ္ဍာရေးစာရေး ရွေးချယ်ခြင်း

၅- လူထုပူးပေါင်းပါဝင်သော လူမှုဆန်းစစ်ခြင်းနှင့် အကဲဖြတ်ခြင်းလုပ်ငန်းစဉ်တွင် အသုံးပြုသော နည်းလမ်းများ

ကျေးရွာတွင် လူထုပူးပေါင်းပါဝင်သော လူမှုဆန်းစစ်ခြင်းနှင့် အကဲဖြတ်ခြင်းလုပ်ငန်း စဉ်တွင် အသုံးပြုသော နည်းလမ်းများမှာ

- ၁- လူမှုရေးအရင်းအမြစ်ပြင်ဆင်ခြင်း
- ၂- ဥစ္စာနေ အဆင့်သတ်မှတ်ခြင်း

ရာသီခွင်ပြ ဩဇာသိန်

- ✦ ဝိုင်ဆိုင်မှုအား လုံးကပ်ခြင်း
- ✦ အဖွဲ့ အစည်းချိတ်ဆက်မှုလေား
- ✦ ပင့်ကူအိမ် (ကျား၊ မ ရေးရာတဏှာအား ခွဲခြမ်းစိတ်ဖြာခြင်း)
- ✦ အမျိုးသားအမျိုးသမီးများ၏ အခက်အခဲများ
- ✦ အမျိုးသားအမျိုးသမီးများ၏ ပျော်မုန်းချက်.....စသည်တို့ကို ရေးဆွဲ ဖော်ထုတ်ခဲ့ကြသည်။

# မကြီးကြပ်အုပ်စု၊ ဇမာင်းကတောကျေးရွာ

## ကျေးရွာအရင်းအမြစ်ပြမြေပုံ

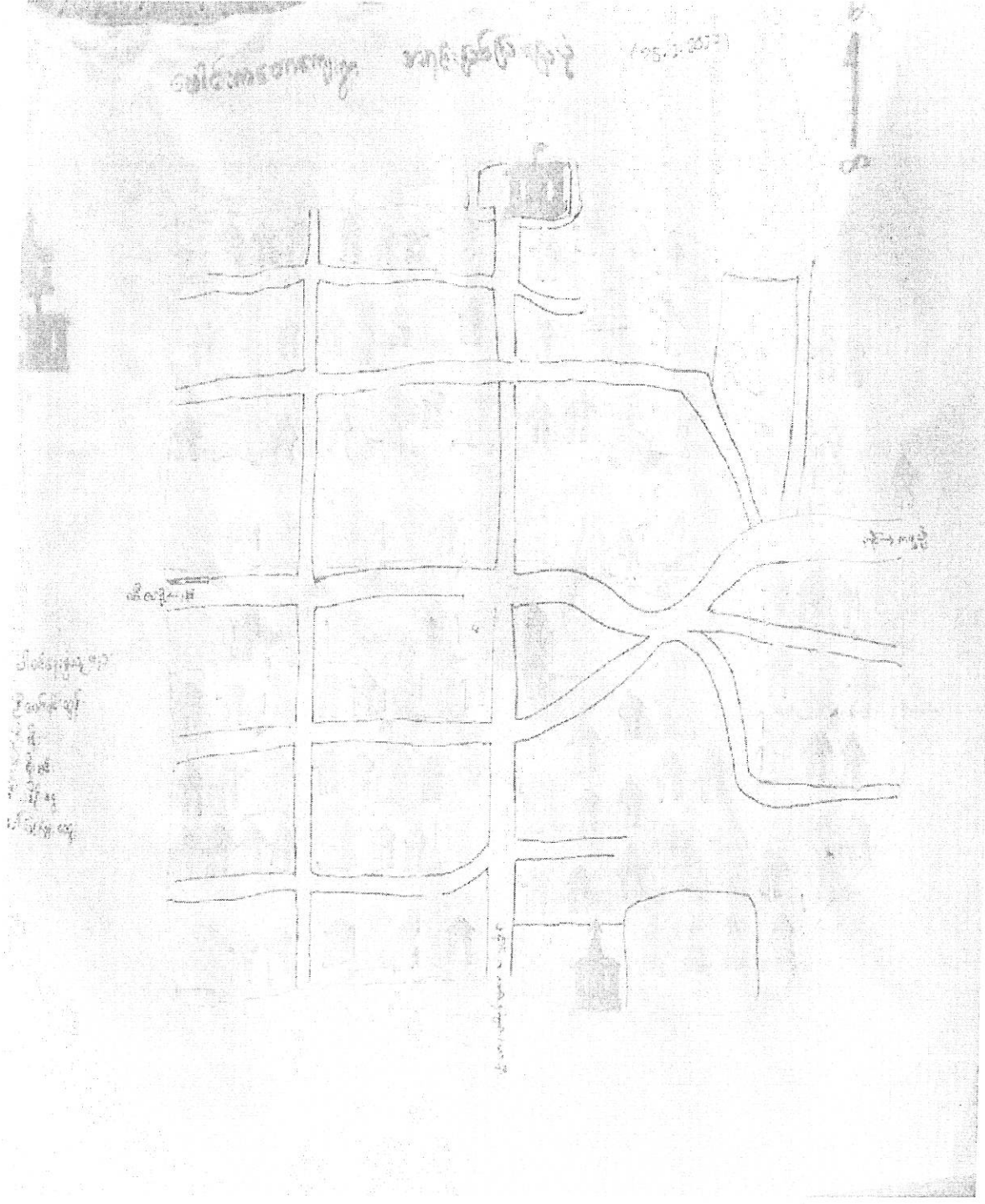

သဘာဝအရင်းအမြစ် အဖုံ အစုံ:အစဉ်ခြင်း

အောင်:စာတေးကျမ်းမှာ သဘာဝ အစိုး:အုပ်ချုပ်ရာ ဝါဒ:ကျင့်ကြံရေး  
သွင် ဝါဒ:ကျင့်ကြံရေး၊ ဝါဒ:ကျင့်ကြံရေး၏ အဓိကအားကိုး ဖြစ်ပြီး ။  
ဝါဒ:ကျင့်ကြံရေး-ဝါဒ:ကျင့်ကြံရေး စာရေးဆရာ၏ စောင့်ရှောက်သွင် ဝါဒ:ကျင့်ကြံရေးပါသည်။

အောင်:စာတေးကျမ်းတွင် အိမ်ထောင်ရေး (၂၃၉) ခု၊  
ပျဉ်းမာန် ကျား (၂၃၉) ခု၊ ဇ (၂၃၉) ခု၊ ခု၊ ခု၊ ခု၊ ခု၊ ခု၊ ခု၊  
ခိုင်ပျို:ကျေးဇူး၊ အိမ်ထောင်ရေး:ဝါဒ:ကျင့်ကြံရေး၊ ဝါဒ:ကျင့်ကြံရေး၊  
ခိုင်ပျို:ကျေးဇူး၊ ဝါဒ:ကျင့်ကြံရေး၊ ဝါဒ:ကျင့်ကြံရေး၊ ဝါဒ:ကျင့်ကြံရေး၊  
ဝါဒ:ကျင့်ကြံရေး။

အောင်:စာတေးကျမ်းတွင် မြန်မာ့ကျမ်းဂန်၊ အကျမ်းဂန်  
အောင်:စာတေးကျမ်း၊ အကျမ်းဂန်၊ အကျမ်းဂန်၊ အကျမ်းဂန်၊  
ကျမ်းဂန်: မြန်မာ့ကျမ်းဂန်၊ အကျမ်းဂန်၊ အကျမ်းဂန်၊  
ကျမ်းဂန်: မြန်မာ့ကျမ်းဂန်၊ အကျမ်းဂန်၊ အကျမ်းဂန်။

အောင်:စာတေးကျမ်း၏ အကျမ်းဂန်အားဖြင့် အကျမ်းဂန်  
ကျမ်းဂန်: မြန်မာ့ကျမ်းဂန်၊ အကျမ်းဂန်၊ အကျမ်းဂန်၊  
ကျမ်းဂန်: မြန်မာ့ကျမ်းဂန်၊ အကျမ်းဂန်၊ အကျမ်းဂန်။

သဘာဝအားဖြင့် အကျမ်းဂန် အကျမ်းဂန် အကျမ်းဂန်  
ကျမ်းဂန်: မြန်မာ့ကျမ်းဂန်၊ အကျမ်းဂန်၊ အကျမ်းဂန်၊  
ကျမ်းဂန်: မြန်မာ့ကျမ်းဂန်၊ အကျမ်းဂန်၊ အကျမ်းဂန်။

အကျမ်းဂန် အကျမ်းဂန် အကျမ်းဂန် အကျမ်းဂန်  
ကျမ်းဂန်: မြန်မာ့ကျမ်းဂန်၊ အကျမ်းဂန်၊ အကျမ်းဂန်၊  
ကျမ်းဂန်: မြန်မာ့ကျမ်းဂန်၊ အကျမ်းဂန်၊ အကျမ်းဂန်။

စဉ်	အစောင့်	ပတ်ဖုတ်ချက် / ဥပုန်းထိန်း	အိမ်ထောင်စု အရွယ်	ပတ်စပို့နှုန်း %	ပတ်စပို့နှုန်း ပေးသူအဖွဲ့
၁။	ချင်းပတ်စပို့အစု	တိုက်၊ မိမိ၊ ယာ ၁၀၀၀၀၀၀၀၀၊ နှစ် ထွက်၊ နေ့စွဲ၊ အစုအစည်း၊ ကာလ အားပေးပေးပေးပေးပေးပေးပေး	၂၆	၁၀၀%	
၂။	အစောင့်အစု	ပတ်ပေးပေးပေးပေးပေးပေးပေး ပေးပေးပေးပေးပေးပေးပေးပေး ပေးပေးပေးပေးပေးပေးပေးပေး ပေးပေးပေးပေးပေးပေးပေးပေး	၁၂၆	၅၂.၇%	
၃။	အစောင့်အစု	ပေးပေးပေးပေးပေးပေးပေးပေး ပေးပေးပေးပေးပေးပေးပေးပေး ပေးပေးပေးပေးပေးပေးပေးပေး ပေးပေးပေးပေးပေးပေးပေးပေး	၆၀	၃၆.၇%	
			စုစုပေါင်း	၁၀၀%	

## ဖောင်းကတောကျေးရွာ၏ ဥစ္စာနေကြွယ်ဝမှုအား သုံးသပ်ခြင်း

ဖောင်းကတောကျေးရွာတွင် အိမ်ထောင်စု(၂၄၅)ရှိပြီး ကျေးရွာ၏ ဥစ္စာနေအဆင့် သတ်မှတ်ခြင်းအား ကျေးရွာသူ၊ ကျေးရွာသားများနှင့် အောက်ပါအတိုင်း အဆင့် (၃)ဆင့်ခွဲကာ ရေးဆွဲဖော်ထုတ်ခဲ့ပါသည်။

- ❖ ချမ်းသာခြင်း
- ❖ ပြေလည်ခြင်း
- ❖ မပြေလည်ခြင်း... စသည်တို့ဖြစ်သည်။

**ချမ်းသာခြင်း။** ။ ဖောင်းကတောကျေးရွာ၏ ချမ်းသာခြင်းအဆင့်အား တိုက်၊ လယ် (၁၀)ဧက နှင့်အထက်၊ နွား၊ ထွန်စက်၊ ဆိုလာလျှပ်စစ်၊ ထော်လာဂျီ၊ ...စသည်တို့ဖြင့် သတ်မှတ်ခဲ့ပြီး ကျေးရွာအနေဖြင့် ၎င်းညွှန်းကိန်းများဖြင့် ပြည့်မှီသည့် ချမ်းသာသည့်အိမ်ထောင်စု (၂၆)စု ရှိသည်ကို တွေ့ရှိရပါသည်။ ရာခိုင်နှုန်းဖြင့်ဖော်ပြရလျှင် ၁၀.၆% ရှိသည်။

**ပြေလည်ခြင်း။** ။ ဖောင်းကတောကျေးရွာ၏ ပြေလည်ခြင်းအဆင့်အား သစ်သားအိမ်၊ ဆိုင်ကယ်၊ မြေ (၅) ဧကနှင့်အထက်၊ နွားလည်း၊ TV၊ ကလေးများအထက်တန်းကျောင်းအထိထားနိုင်၊ ကြက်၊ နွား၊ ဝက်မွေးမြူ..... စသည်တို့ဖြင့် သတ်မှတ်ခဲ့ပြီး ၎င်းညွှန်းကိန်းများနှင့် ပြည့်မှီသည့် ပြေလည်ခြင်း အဆင့်ရှိသည့် အိမ်ထောင်စု (၁၂၉)စု ရှိသည်ကို တွေ့ရှိရပါသည်။ ရာခိုင်နှုန်းဖြင့်ဖော်ပြရလျှင် ၅၂.၇% ရှိသည်။

**မပြေလည်ခြင်း။** ။ ဖောင်းကတောကျေးရွာ၏ မပြေလည်ခြင်းအဆင့်အား ဝါးတဲ၊ ထန်းရွက်(သို့) သက်ကယ်မိုး၊ မြေယာနည်းပါးခြင်း၊ ကလေးများ မူလတန်းအထိထားနိုင် ..... စသည်တို့ဖြင့် သတ်မှတ်ခဲ့ပြီး ၎င်းညွှန်းကိန်းများနှင့် ပြည့်မှီသည့် မပြေလည်ခြင်းရှိသူ အိမ်ထောင်စုမှာ (၉၀) ရှိပြီး ရာခိုင်နှုန်းအားဖြင့် (၃၆.၇%)ရှိသည်။

မကြီးကြပ်အုပ်စု၊ဖောင်းကတောကျေးရွာ

ဥစ္စာအဆင့်သတ်မှတ်ချက်ပြမြေပုံ

အဆင့်	သတ်မှတ်ချက်	အဆင့်	အဆင့်
၁ ချမ်းသာ	<p>မြေပိုင်ဆိုင်မှု၊ အသက်အရွယ်၊            ချမ်းသာမှု၊ အခြားအချက်များ            အတိုင်း သတ်မှတ်ခြင်း</p>	၃၀	၃၀
၂ အဆင်ပြေ	<p>မြေပိုင်ဆိုင်မှု၊ အသက်အရွယ်၊            အခြားအချက်များ အတိုင်း            သတ်မှတ်ခြင်း</p>	၅၅	၅၅
၃ အဆင်မပြေ	<p>မြေပိုင်ဆိုင်မှု၊ အသက်အရွယ်၊            အခြားအချက်များ အတိုင်း            သတ်မှတ်ခြင်း</p>	၈၅	၈၅
		၂၀	၂၀







ကုသိချိန်က သေသာ ချမ်းသာခြင်း

အထိမ်းအမှတ်ကျမ်း၏ ကုသိချိန်က သေသာ ကိုယ်ပိုင်  
လျှင် ကုသိချိန်က အခုအထိ (ပေးချီးကျေးဇူးတင်) ဝမ်းပေါင်း၊ ဝမ်းပူ၊  
ကဆုန် ဗုဒ္ဓ၊ နယုန် သတို့သမီးတို့ တွေ့ပုံအတိုင်း၊ ဝါဆို၊ ဝါခေါင်၊  
ဆက်ဆံသော၊ ဆီတင်ကျွမ်းသတို့သမီးတို့ ချီးပုံအတိုင်း ဝမ်းပူ၊ ဝမ်းပူ၊  
နက်ဆက်၊ ဝါဆို၊ ဝါဆို သတို့သမီးတို့ ဆက်ဆံပုံအတိုင်း ဝမ်းပူ၊ ဝမ်းပူ၊  
သမီးတို့

နှစ်ပျိုး၊ ဝမ်းပူ၊ အထိမ်းအမှတ်ကျမ်း၊ ဆီတင်ကျွမ်းသတို့သမီးတို့  
အထိမ်းအမှတ်ကျမ်း၊ နယုန်၊ ဝါဆို သတို့သမီးတို့ သွန်းယူသော ဝမ်းပူ၊  
နယုန်၊ ဝါဆို၊ ဝါခေါင်၊ ဆက်ဆံသော၊ ဆီတင်ကျွမ်း သတို့သမီးတို့ နှစ်ပျိုး  
ဝမ်းပူ - နှစ်ပျိုး၊ ဆီတင်ကျွမ်းသတို့သမီးတို့ ဝါဆို၊ ဝါဆို၊ ဝမ်းပူ တွင်  
ကုသိချိန်က သေသာ ချမ်းသာခြင်း

ဝမ်းပူ အခုအထိ ဝမ်းပူ၊ ဝမ်းပူ၊ ဝမ်းပူ တွင် ဝမ်းပူ၊ ဝမ်းပူ၊ ဝမ်းပူ  
ဝါဆို၊ ဝါဆို တို့တွင် ဝမ်းပူ၊ ဝမ်းပူ၊ ဝမ်းပူ ကျွမ်းသော တွင် ဝမ်းပူ၊  
ဝမ်းပူ ဝမ်းပူ

ကျွမ်းသော ကျွမ်းသော ကျွမ်းသော ကျွမ်းသော ကျွမ်းသော  
ဝမ်းပူ၊ ဝမ်းပူ၊ ဆက်ဆံသော သတို့သမီးတို့ အထိမ်းအမှတ် ဝမ်းပူ

အထိမ်းအမှတ်ကျမ်းတွင် ဝမ်းပူ၊ ဝမ်းပူ၊ ဝမ်းပူ၊ ဝါဆို  
ဝါခေါင်၊ ဝမ်းပူ၊ သတို့သမီးတို့ ဝမ်းပူ၊ ကျွမ်းသော တွင် ဝမ်းပူ  
ဝမ်းပူ

အထိမ်းအမှတ်ကျမ်းတွင် ကျွမ်းသော ကျွမ်းသော ကျွမ်းသော  
ဆီတင်ကျွမ်းသတို့သမီးတို့တွင် ဝမ်းပူ၊ ဝါဆို သတို့သမီးတို့ ဆက်ဆံ  
ကျွမ်းသော ကျွမ်းသော



ကျား၊ မိန်းမ နှစ်ယောက်လုံး နှစ်ယောက်လုံး

ဒေါ်ခင်မာမာကျော့ကို ကျား၊ မိန်းမ နှစ်ယောက်လုံး  
ကလေးငယ်တို့ နှစ်ယောက်လုံး၊ သူငယ်တို့၊ ကျား၊ မိန်းမ  
တို့ နှစ်ယောက်လုံး

ဒေါ်ခင်မာမာကျော့ကို ကျား၊ မိန်းမ နှစ်ယောက်လုံး  
ကလေးငယ်တို့ နှစ်ယောက်လုံး၊ သူငယ်တို့၊ ကျား၊ မိန်းမ  
တို့ နှစ်ယောက်လုံး

ဒေါ်ခင်မာမာကျော့ကို ကျား၊ မိန်းမ နှစ်ယောက်လုံး  
ကလေးငယ်တို့ နှစ်ယောက်လုံး၊ သူငယ်တို့၊ ကျား၊ မိန်းမ  
တို့ နှစ်ယောက်လုံး

မကြီးကြပ်အုပ်စု၊ ဖောင်းကတောကျေးရွာ

အဖွဲ့အစည်းဆိုင်ရာချိတ်ဆက်မှုပြမြေပုံ

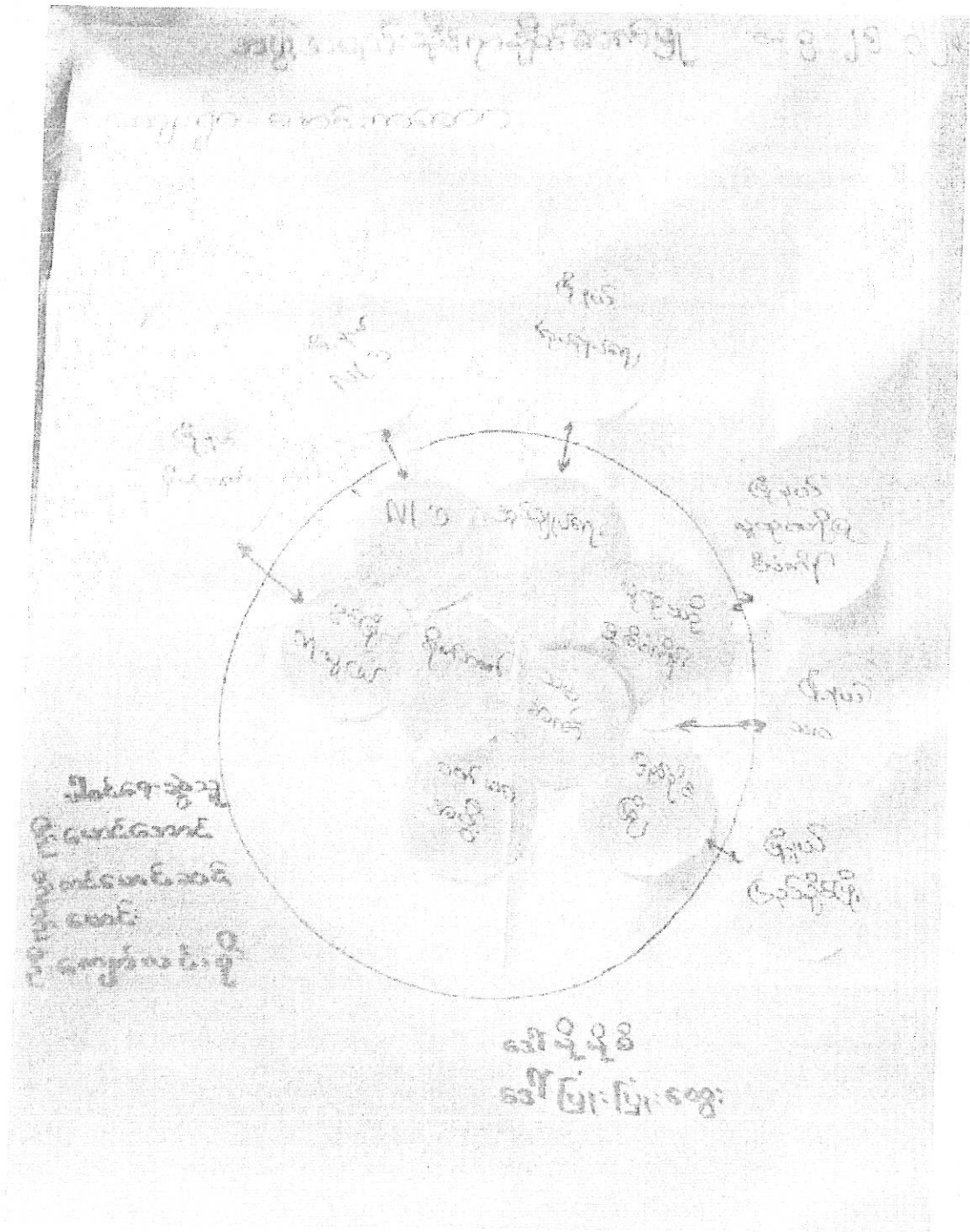

အဖွဲ့အစည်း၊ ခိုင်ခံ့စွာ ချိတ်ဆက်မှု နှင့် ဝန်ထမ်းတို့

အဖော်ဒါးကတောကကျေးဗျာ အဖွဲ့အစည်း၏ အဖွဲ့အစည်းများမှာ -  
အုပ်ချုပ်ရေးအဖွဲ့၊ NLD အဖွဲ့၊ လူ့ဝန်ထမ်းအဖွဲ့၊ ခိုင်ခံ့စွာအဖွဲ့၊  
စာမအဖွဲ့၊ စည်းစိမ်ရေးအဖွဲ့၊ ဖွဲ့စည်းရေးအဖွဲ့နှင့် ဝန်ထမ်းအဖွဲ့  
တို့ ပါဝင်ပါသည်။

အုပ်ချုပ်ရေးအဖွဲ့၊ NLD အဖွဲ့၊ လူ့ဝန်ထမ်းအဖွဲ့၊ ခိုင်ခံ့စွာအဖွဲ့  
စာမအဖွဲ့ နှင့် စည်းစိမ်ရေးအဖွဲ့ အဖွဲ့အစည်း သက်ဆိုင်ရာ ဖြေရှင်း  
အဖွဲ့အစည်းများဖြင့် ချိတ်ဆက်ဆောင်ရွက်မှုများပြုပါသည်။

ဖွဲ့စည်းရေးအဖွဲ့နှင့် ဝန်ထမ်းအဖွဲ့တို့သည် ကျေးဗျာ  
၏ အဖွဲ့အစည်းများနှင့် ချိတ်ဆက်ဆောင် ရွက်မှုများပြုပါသည်။  
အဖွဲ့အစည်းများဖြင့် ချိတ်ဆက်ဆောင် ရွက်မှုများပြုပါသည်။

မကြီးကြပ်အုပ်စိုးဖောင်းကတော့ကျေးဇူး

အမျိုးသမီးများ၏ပင့်ကူဒိမ်သုံးသပ်ချက်ပြုစုခြင်း

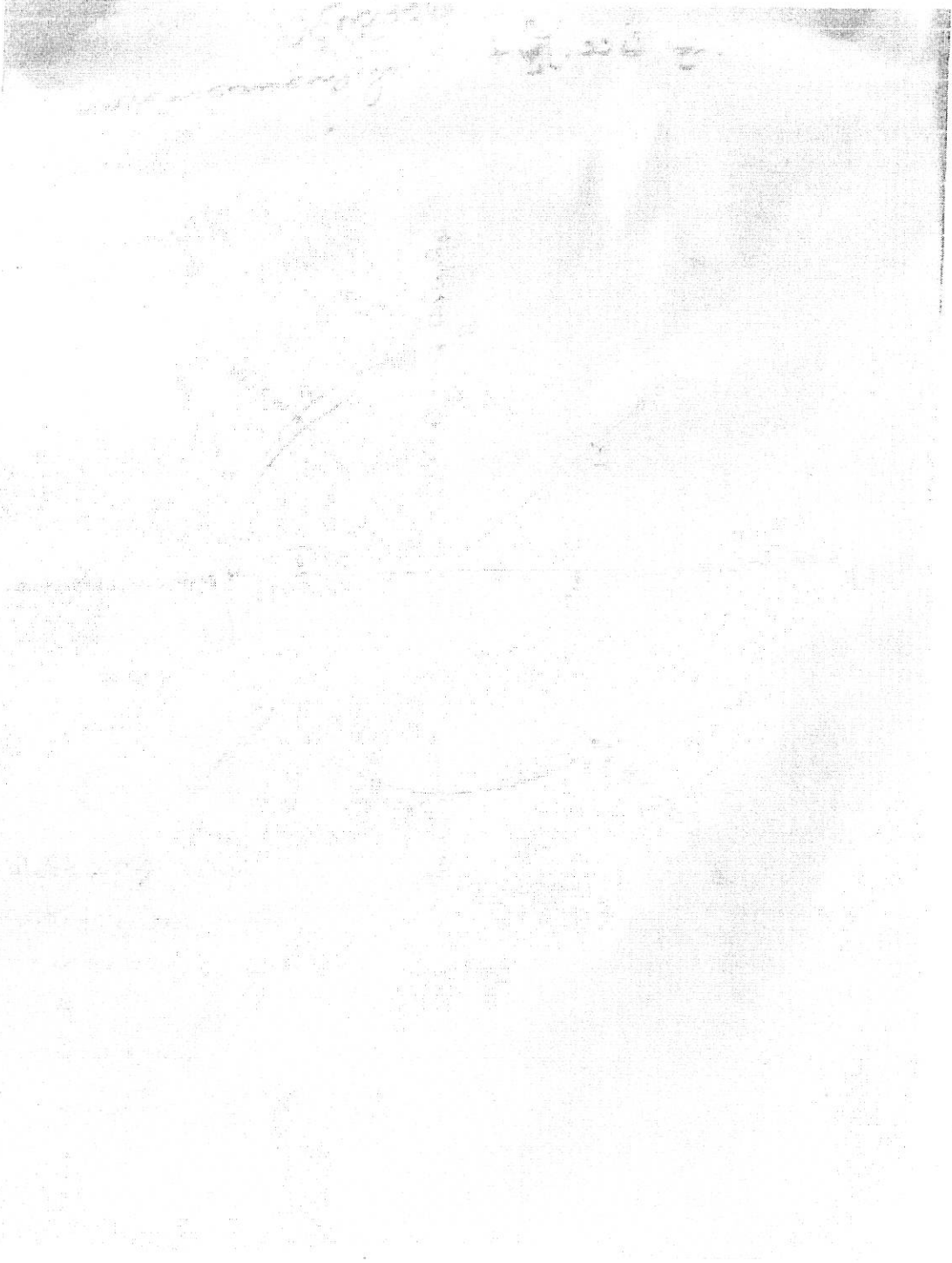

မကြီးကြပ်အုပ်စု၊ဖောင်းကတောကျေးရွာ  
အမျိုးသားများ၏ပင့်ကူအိမ်သုံးသပ်ချက်ပြမြေပုံ

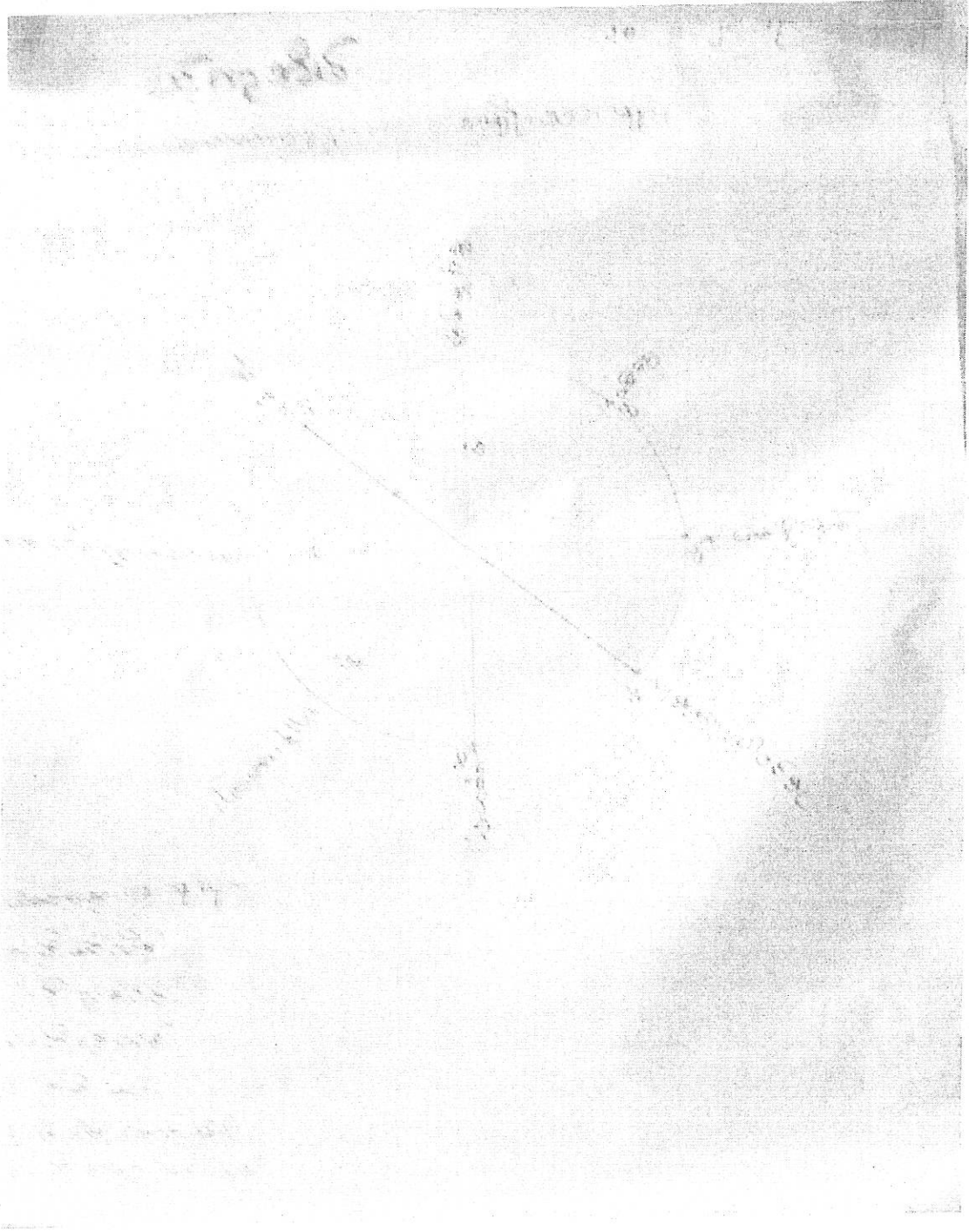



...မောင်းလာသောကျေးရွာ

အမျိုးသားများပျော်မွန်းချက်

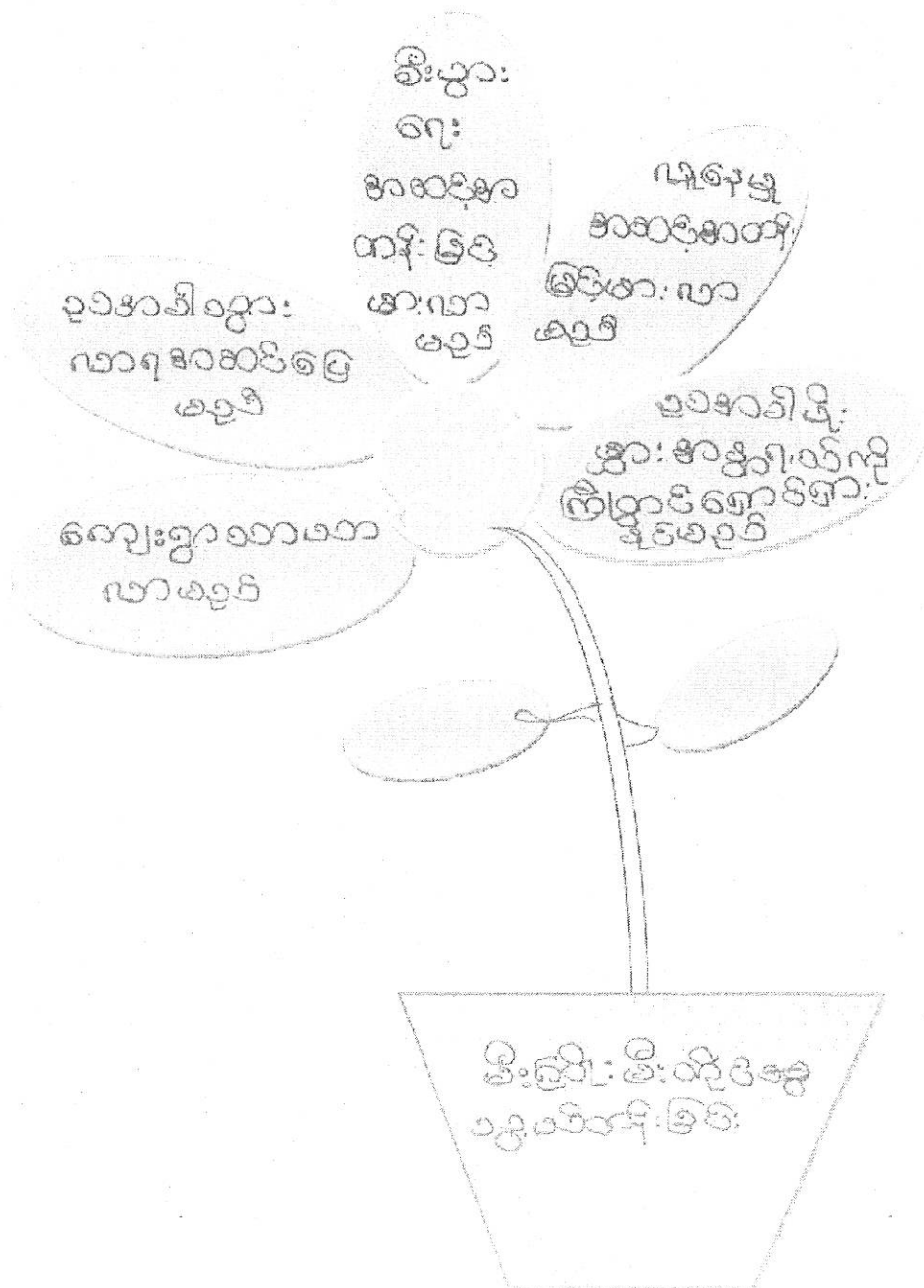



အမျိုးသား၊ အမျိုးသမီးများ၏ အခက်အခဲနှင့် ဖျော်ဖြန်းချက်

ထောက်ပံ့ရေးဦးစီးဌာန၏ အမျိုးသား၊ အမျိုးသမီးများ ၏ အခက်အခဲ

နှင့် ဖျော်ဖြန်းချက်များကို တွေးခေါ်ချက် / တွေးခေါ်ထား များနှင့်

ဖော်ထုတ်ခဲ့ရာ အောက်ပါအတိုင်းတွေ့ရှိရပါသည်။

အမျိုးသား

အခက်အခဲ	ဖျော်ဖြန်းချက်
<p>ထောက်ပံ့ရေးဦးစီးဌာန၏ အခက်အခဲနှင့် ဖျော်ဖြန်းချက်များကို တွေးခေါ်ချက် / တွေးခေါ်ထား များနှင့် ဖော်ထုတ်ခဲ့ရာ အောက်ပါအတိုင်းတွေ့ရှိရပါသည်။</p>	<p>ထောက်ပံ့ရေးဦးစီးဌာန၏ အခက်အခဲနှင့် ဖျော်ဖြန်းချက်များကို တွေးခေါ်ချက် / တွေးခေါ်ထား များနှင့် ဖော်ထုတ်ခဲ့ရာ အောက်ပါအတိုင်းတွေ့ရှိရပါသည်။</p>

အမျိုးသမီး

အခက်အခဲ	ဖျော်ဖြန်းချက်
<p>ထောက်ပံ့ရေးဦးစီးဌာန၏ အခက်အခဲနှင့် ဖျော်ဖြန်းချက်များကို တွေးခေါ်ချက် / တွေးခေါ်ထား များနှင့် ဖော်ထုတ်ခဲ့ရာ အောက်ပါအတိုင်းတွေ့ရှိရပါသည်။</p>	<p>ထောက်ပံ့ရေးဦးစီးဌာန၏ အခက်အခဲနှင့် ဖျော်ဖြန်းချက်များကို တွေးခေါ်ချက် / တွေးခေါ်ထား များနှင့် ဖော်ထုတ်ခဲ့ရာ အောက်ပါအတိုင်းတွေ့ရှိရပါသည်။</p>

ကျေးဇူးတင် အင်္ဂါ ဖာမျိုးယားနှင့် အမျိုးသမီးများအင်္ဂါ

ကိုယ်တိုင်များကို ကျေးဇူးပြုလုပ်ရာ လိုအပ်ချက်

၇၈၅၂  
၀၆ မျိုး

တူညီမှု ရှိနေပါသည်ကို တွေ့ရှိရပါသည်။

ဦးစားပေးကုသ်ငန်း ရွေးချယ်ခြင်း

> အီးဗြူးဒီလိုင်စင်ပတ်ဝန်းကျင်

၇ ချောင်းကူးတံတား

၇ ရွာတွင်းကျင်းကမ်း

၇ ရေဝန်ခက်

၇

တူညီမှုတွေ့ရှိရပါသည်။

ဖောင်းကတောကေးရွာ ကေးရွာဖွံ့ဖြိုးရေးအစီအစဉ် ဆောင်ရွက်မှု မှတ်တမ်းတော်ပုံများ



ဖောင်းကတောကေးရွာ ကေးရွာဖွံ့ဖြိုးရေးအစီအစဉ် ဆောင်ရွက်မှု၊ မှတ်တမ်းတင်ပုံများ



ပုံစံစ-၁ ကျေးရွာအခြေခံအချက်အလက်များ (Form PC 1)

လမ်းညွှန်ချက်/ ကျေးရွာတစ်ရွာသို့ ပထမဆုံး မိတ်ဆက်ခရီးသွားရောက်သောအခါ လူထုစည်းရုံးရေးမှူးသည် ကျေးရွာခေါင်းဆောင်များအားကျေးရွာအချက်အလက်များကိုမေတ္တာရပ်ခံ၍တောင်းခံရသည်။ ဤအချက်အလက်များကိုစီမံကိန်းမိတ်ဆက်အစည်းဝေးပုဂံဝင်မီတောင်းခံရမည်။ စီမံကိန်းမိတ်ဆက်အစည်းဝေးတွင် လူထုစည်းရုံးရေးမှူးသည် ဤအချက်အလက်များအားစစ်ဆေးပြီးမှန်ကန်အောင်ပြုလုပ်ရမည်။ ပြီးနောက်တွင် လူထုစည်းရုံးရေးမှူးမှ သတင်းအချက်အလက်ထဲသို့ Tablets မှတစ်ဆင့် ဖြည့်သွင်းရမည်။

ကျေးရွာအုပ်ချုပ်ရေးမှူးအမည် ဦးကျော်စွာ	ကျေးရွာအုပ်ချုပ်ရေးမှူး ဝဇာ	လူထုစည်းရုံးရေးမှူးအမည်
	ဖုန်းနံပါတ် ၃၇၆၄၃၆၇၆၄	
ပြည်နယ်/တိုင်းဒေသကြီး မန္တလေး	မြို့နယ် ငါးရဲမြို့နယ်	ကျေးရွာအုပ်စု နေကြီးကျေးရွာ
		ကျေးရွာ ဖော့ဒါးကတော

က. လူဦးရေ

လူမျိုးစု	အိမ်ထောင်စုအရေအတွက်	ကိုးကွယ်သည့်ဘာသာ	အိမ်ထောင်စုအရေအတွက်
လူမျိုးစု (၁) မြန်မာ	၂၄၅	ဘာသာ(၁) ဗုဒ္ဓဘာသာ	၂၄၅
လူမျိုးစု (၂) -----		ဘာသာ(၂) -----	
လူမျိုးစုရော-----		ဘာသာရော-----	

	အမျိုးသား(အရေအတွက်)	အမျိုးသမီး(အရေအတွက်)
လူဦးရေ	၅၂၈	၅၂၃
အိမ်ထောင်ဦးစီး	၂၀၅	၃၀

(ခ) လက်လှမ်းမီအသုံးပြုနိုင်သည့်အဆောက်အဦများ

စာသင်ကျောင်း	အမှတ်ခြစ်ပိ	ကျန်းမာရေး	အမှတ်ခြစ်ပိ	ဘာသာရေးအဆောက်အဦ	အမှတ်ခြစ်ပိ
အထက်တန်းကျောင်း	<input type="checkbox"/>	ဆေးရုံ	<input type="checkbox"/>	စေတီ	<input checked="" type="checkbox"/>
အလယ်တန်းကျောင်း	<input type="checkbox"/>	ကျန်းမာရေးဌာန	<input type="checkbox"/>	ဘုန်းကြီးကျောင်း	<input checked="" type="checkbox"/>
မူလတန်းကျောင်း	<input checked="" type="checkbox"/>	ကျန်းမာရေးဌာနခွဲ	<input type="checkbox"/>	ဟိန္ဒူဘုရားကျောင်း	<input type="checkbox"/>
မူကြိုကျောင်း	<input type="checkbox"/>	ဆေးပေးခန်း	<input type="checkbox"/>	ခရစ်ယာန်ကျောင်း	<input type="checkbox"/>
အခြား	<input type="checkbox"/>	အခြား	<input type="checkbox"/>	ဗလီ	<input type="checkbox"/>
				အခြား	<input type="checkbox"/>
မှတ်ချက်		မှတ်ချက်		မှတ်ချက်	

(ဂ) တွင်းကျင်းသူများမှတ်တမ်း ၊ ကျေးရွာတွင်နေထိုင်သော သို့မဟုတ် တခြားရွာမှလာရောက်သော ကွမ်းကျင်းသူများ

(၁) ဗာသင်ကျောင်း			(၂) ကျန်းမာရေး			(၃) လက်မှ. ပညာရှင်		
	ရွာတွင်းနေထိုင်သူ	အခြားရွာမှလာသူ		ရွာတွင်းနေထိုင်သူ	အခြားရွာမှလာသူ		ရွာတွင်းနေထိုင်သူ	အခြားရွာမှလာသူ
မူလတန်းပြဆရာဆရာမ	<input checked="" type="checkbox"/>	<input checked="" type="checkbox"/>	ဆရာဝန်	<input type="checkbox"/>	<input type="checkbox"/>	လက်သမား	<input checked="" type="checkbox"/>	<input checked="" type="checkbox"/>
အထက်တန်းပြဆရာဆရာမ	<input type="checkbox"/>	<input type="checkbox"/>	လက်ထောက်ကျန်းမာရေးမှူး	<input type="checkbox"/>	<input type="checkbox"/>	ပန်းချီ	<input checked="" type="checkbox"/>	<input checked="" type="checkbox"/>
အလယ်တန်းပြဆရာဆရာမ	<input type="checkbox"/>	<input type="checkbox"/>	အပျိုးသစ်ကျန်းမာရေးဆရာမ	<input type="checkbox"/>	<input checked="" type="checkbox"/>	လျှပ်စစ်ဆိုင်ရာ	<input type="checkbox"/>	<input type="checkbox"/>
မူကြိုဆရာဆရာမ	<input type="checkbox"/>	<input type="checkbox"/>	အရိသားဖွား	<input type="checkbox"/>	<input checked="" type="checkbox"/>	ရေခိုက်သွယ်သူ	<input type="checkbox"/>	<input type="checkbox"/>
အခြား	<input type="checkbox"/>	<input type="checkbox"/>	ပြည်သူ့ကျန်းမာရေးလုပ်သား (၁)/(၂)	<input type="checkbox"/>	<input type="checkbox"/>	တော်ပြင်ဆရာ	<input checked="" type="checkbox"/>	<input checked="" type="checkbox"/>
မှတ်ချက်			မှတ်ချက်			မှတ်ချက်		

(ဃ) ကျေးရွာသို့ ရောက်ရှိနိုင်သည့်လမ်းအခြေအနေ / ကျေးရွာတစ်ရွာသည် ၎င်း၏ကျေးရွာအုပ်စုနှင့် ဆက်သွယ်ထားသောလမ်းအခြေအနေ (အောက်ဖက်ကိုပိုင်းပါ)

ကျောက်ကြမ်းလမ်း      တက္ကရာလမ်း      ကွန်ကရစ်လမ်း      မော်တော်ဆိုင်ကယ်လမ်း  
 ကျောက်ခင်းလမ်း      မြေသားလမ်း      လူသွားလမ်း      အခြား \_\_\_\_\_

(င) ကျေးရွာဖွံ့ဖြိုးမှုစီမံချက်

- (၁) လူထုဝဟိုပြုစီမံကိန်းမတင်မီ ဤကျေးရွာတွင်ကျေးရွာဖွံ့ဖြိုးမှု စီမံချက်ရှိခဲ့ပါသလား? ပိုင်းပါ  
 ရှိပါသည်/မရှိပါ/မသိပါ
- (၂) ရှိခဲ့ပါလျှင် ဤစီမံချက်ကို မည်သည့် ခုနှစ်တွင်ပြင်ဆင်ခဲ့ပါသနည်း? နှစ်-----/မသိပါ
- (၃) ဤစီမံချက်ကို မြို့နယ်မှအတည်ပြုခဲ့ပါသလား? ပြုခဲ့ပါသည်/မပြုခဲ့ပါ /မသိပါ

(စ) ခရီးအကွာအဝေး

- (၁) ဤကျေးရွာ၏ပဟိုမှ၎င်းကျေးရွာအုပ်စု၏ပဟိုအထိခရီးခိုင်မည်မူကွာဝေးသနည်း? မိုင်-----/မသိပါ
- (၂) ဤကျေးရွာမှ ၎င်းကျေးရွာအုပ်စုပဟိုအထိသွားလာရာတွင်ကြာမြင့်သည့်အချိန်

မြောက်သို့ ရာသီတွင်ကြာချိန် ----- ထော်လာဂျီ/မော်တော်ဆိုင်ကယ်/ခြေလှုပ်/လား/မော်တော်ဘုတ်/အခြား -----

ပိုးရာသီတွင်ကြာချိန် ----- ထော်လာဂျီ/မော်တော်ဆိုင်ကယ်/ခြေလှုပ်/လား/မော်တော်ဘုတ်/အခြား -----

(ဆ) ပတ်ဝန်းကျင်ဆိုင်ရာသဘာဝဘေးအန္တရာယ် -

ဤကျေးရွာတွင်ရေကြီးခြင်းကဲ့သို့ သဘာဝဘေးအန္တရာယ်ကျရောက်ဖူးခြင်းရှိပါသလား။

မရှိပါ       ရှိပါသည်      ရှိလျှင်ဖော်ပြပါ-----



(ဇ) ကျေးရွာတွင် ဖွဲ့စည်းထားသော အဖွဲ့အစည်းများ

လူထုပဟိုပြုစီမံကိန်းမတိုင်မီ ဤကျေးရွာတွင် ကျေးရွာဖွံ့ဖြိုးရေးအတွက် အစိုးရ(သို့)ရွာသားများကိုယ်တိုင်(သို့) စီမံကိန်းတစ်ခုခုမှ ဖွဲ့စည်းထားသည့် အဖွဲ့အစည်းများရှိပါသလား။

- (၁)-----ဖွဲ့စည်းရေးအဖွဲ့
- (၂)-----

ကျေးရွာခေါင်းဆောင်

အမည် ဦးစောမင်းထွန်း

လက်မှတ်  နေ့စွဲ ၂၀၁၆.၃.၁၈

လူထုစည်းရုံးရေးမှူး

အမည် ဒေါ်ခင်မာဗျို

လက်မှတ်  နေ့စွဲ ၂၀၁၆.၃.၁၈

ပုံစံ - ၈ - ၁ ကျေးရွာအခြေခံအချက်အလက်များ (Form PC 1)

လမ်းညွှန်ချက်၊ ကျေးရွာတစ်ရွာသို့ ပထမဆုံးမိတ်ဆက်ခရီး၊ လွှားထောက်ထောက်အခင်း၊ လူထုစည်းရုံးရေးများသည် ကျေးရွာ ခေါင်းဆောင်များအား ကျေးရွာအချက်အလက်များကို မေတ္တာရပ်ခံ၍ ထောက်ခံရသည်။ ဤအချက်အလက်များကို စီမံကိန်း မိတ်ဆက်အစည်းဝေးတိုင်ပင်သော်လည်းကောင်း၊ စီမံကိန်းမိတ်ဆက်အစည်းဝေးတွင် လူထုစည်းရုံးရေးများသည် ဤအချက်အလက် များအား စစ်ဆေးပြီး မှန်ကန်အောင်ပြုလုပ်ရမည်၊ ပြီးနောက်တွင် လူထုစည်းရုံးရေးမှ ယာယီအချက်အလက်ထံသို့ Tablets မှ တဆင့် ပြည်ပွားရမည်။

ကျေးရွာအုပ်ချုပ်ရေးမှူး အမည် ဦးစောအောင်ကျော်	ကျေးရွာအုပ်ချုပ်ရေးမှူး၏ ဖုန်းနံပါတ် ၀၉-၇၇၆၅၇၆၅၆၅	လူထုစည်းရုံးရေးမှူး၏ အမည် ခင်မောင်မောင်
ပြည်နယ်တိုင်းဒေသကြီး မြို့နယ် မန္တလေး	မြို့နယ် ပါး၊ ၇၆	ကျေးရွာအုပ်စု မကျီ၊ ၀၆
		ကျေးရွာခေါင်းမား မောင်မောင်

ကား လူဦးရေ

လူမျိုးစု	အိမ်ထောင်စုအရေအတွက်	ကိုးကွယ်သည့်တာယာ	အိမ်ထောင်စုအရေအတွက်
လူမျိုးစု (၁) -----	၂၃၉	တာယာ (၁) -----	၂၃၉
လူမျိုးစု (၂) -----		တာယာ (၂) -----	
လူမျိုးစု (၃) -----		တာယာ (၃) -----	
လူမျိုးစုစော -----		တာယာစော -----	
	အရေအတွက်		
မသန်စွမ်းသူများ	၅		
သက်ကြီးရွယ်အိုများ (၆၅ နှစ် နှင့် အထက်)	၁၀၂		
ခပ်သားရောင်			

	အမျိုးသား (အရေအတွက်)	အမျိုးသမီး (အရေအတွက်)
လူဦးရေ	၅၁၉	၅၆၇
လူမျိုးစု (၁) -----		
လူမျိုးစု (၂) -----		
လူမျိုးစု (၃) -----		
အိမ်ထောင်ဦးရေ	၂၀၅	၃၄

(၈) အခြေခံအဆောက်အအုံ အသုံးအဆောင်များ

စာယစ်ကျောင်း	အမှတ် ခြံမီ	ကျန်းမာရေး	အမှတ် ခြံမီ	တာယာရေး အဆောက် အအုံများ	အမှတ် ခြံမီ
အထက်တန်းကျောင်း	<input type="checkbox"/>	ဆေးရုံ	<input type="checkbox"/>	စေတီ	<input type="checkbox"/>
အလယ်တန်းကျောင်း	<input type="checkbox"/>	ကျန်းမာရေးဌာန	<input type="checkbox"/>	ဘုန်းကြီးကျောင်း	<input type="checkbox"/>
မူလတန်းကျောင်း	<input type="checkbox"/>	ကျန်းမာရေးဌာနခွဲ	<input type="checkbox"/>	ဟိန္ဒူဘုရားကျောင်း	<input type="checkbox"/>
မူပိုင်ကျောင်း	<input type="checkbox"/>	ပေးပေးခန်း	<input type="checkbox"/>	ရေဝါးတန်းကျောင်း	<input type="checkbox"/>

အခြား	<input type="checkbox"/>	အခြား	<input type="checkbox"/>	ဝလံ	<input type="checkbox"/>
				အခြား	<input type="checkbox"/>
မှတ်ချက်		မှတ်ချက်		မှတ်ချက်	

(ဂ) ကျွမ်းကျင်သူများမှတ်တမ်း (ကျေးရွာတွင်နေထိုင်သော သို့မဟုတ် တခြားရွာမှလာရောက်သော ကျွမ်းကျင်သူများ)

(ဂ) တာသစ်ကျောင်း			(၂) ကျန်းမာရေး			(၃) လက်မှည့်ညှိ		
	ရွာတွင်နေထိုင်သူ	အခြားရွာမှလာသူ		ရွာတွင်နေထိုင်သူ	အခြားရွာမှလာသူ		ရွာတွင်နေထိုင်သူ	အခြားရွာမှလာသူ
မူလတန်းပြဆရာ/မ	၂၂	၂	ဆရာဝန်	<input type="checkbox"/>	<input type="checkbox"/>	လက်သမား	၂	၂
အထက်တန်းပြဆရာ/မ	<input type="checkbox"/>	<input type="checkbox"/>	လက်ထောက်ကျန်းမာရေးမှူး	<input type="checkbox"/>	<input type="checkbox"/>	ပန်းချီ	၂	၂
ပထမတန်းပြဆရာ/မ	<input type="checkbox"/>	<input type="checkbox"/>	ရေပိုးသမီးကျွမ်းမာရေးဆရာမ	<input type="checkbox"/>	<input type="checkbox"/>	လှုပ်ခတ်ကျွမ်းကျင်ဗီးသမား	<input type="checkbox"/>	<input type="checkbox"/>
ပုဂ္ဂိုလ်ရေးရာ/မ	<input type="checkbox"/>	<input type="checkbox"/>	သားဖွားဆရာမ	၂၂	၂	ရေပိုက်ထုတ်သူ	<input type="checkbox"/>	<input type="checkbox"/>
အခြား	<input type="checkbox"/>	<input type="checkbox"/>	ပြည်သူ့ကုန်းမာရေးကုင်သား	<input type="checkbox"/>	<input type="checkbox"/>	စက်ခြစ်ဆရာ	၂	၂
မှတ်ချက်			မှတ်ချက်			မှတ်ချက်		

(ဃ) ကျေးရွာသို့ရောက်ရှိနိုင်သည့် လမ်းအခြေအနေ / ကျေးရွာဟစ်ရွာသည် ၎င်း၏ ကျေးရွာအုပ်စုနှင့် ဆက်သွယ်ထားသော လမ်းအခြေအနေ (အောက်ပါတို့ကိုနှိုင်းပါ)

ကျောက်ကြမ်းလမ်း      တတ္တရာလမ်း      ကွန်ကရစ်လမ်း      မော်တော်ဆိုင်ကယ်လမ်း  
 ကျောက်ခင်းလမ်း      မြေသားလမ်း      လူသွားလမ်း      အခြား \_\_\_\_\_

(င) ကျေးရွာဖွံ့ဖြိုးမှုစီမံချက်

- (၁) လူထုပပံ့ပြုစီမံကိန်းမစတင်မှီ ဤကျေးရွာတွင်ကျေးရွာဖွံ့ဖြိုးမှု စီမံချက်ရှိခဲ့ပါသလား? စိုင်းပါ  
ရှိပါသည်/မရှိပါ/မသိပါ
- (၂) ရှိခဲ့ပါလျှင် ဤစီမံချက်ကို မည်သည့် ခုနှစ်တွင်ပြင်ဆင်ခဲ့ပါသနည်း? နှစ် ၂၀၁၀ / မသိပါ
- (၃) ဤစီမံချက်ကို ငြိမ်နည်းစုအတည်ပြုခဲ့ပါသလား? ပြုခဲ့ပါသည်/မပြုခဲ့ပါ / မသိပါ

(စ) စီးပွားရေးအခြေအနေ

- (၁) ဤကျေးရွာ၏ပပံ့ပြုမှု ၎င်းကျေးရွာအုပ်စု၏အထိ ရောက်ရှိမည့်ကွေးရွာအခြေအနေကောင်းသနည်း? စိုင်းပါ
- (၂) ဤကျေးရွာမှ ၎င်းကျေးရွာအုပ်စုပပံ့ပြုမှုအထိ သွားလာရသည့်ကြာမြင့်သည့်အချိန်

ခြောက်ပေ သို့မဟုတ် ကြာချိန် \_\_\_\_\_ နှစ် \_\_\_\_\_ မော်တော်ဆိုင်ကယ်/မြေလှုပ်/လား/မော်တော်ဆိုင်ကယ်/အခြား \_\_\_\_\_

မိုးရာသီတွင်ကြာချိန် \_\_\_\_\_ နှစ် \_\_\_\_\_ မော်တော်ဆိုင်ကယ်/မြေလှုပ်/လား/မော်တော်ဆိုင်ကယ်/အခြား \_\_\_\_\_

(ဆ) ဝတ်စုံအင်အားစိုက်ရာ သဘာဝပတ်ဝန်းကျင်ဆိုင်ရာ  
 ဤကျေးရွာတွင် ရေကြီးမြင်းကိုယ်၊ သဘာဝပတ်ဝန်းကျင်ဆိုင်ရာတို့ကို ချိတ်ဆက်ထား  
 - ဇ၊ မရှိပါ      II      ရှိပါသည်      ရှိလျှင်ခမံပြုပါ \_\_\_\_\_



လည်ညွှန်းချက်၊ ကျေးရွာတစ်ရွာသို့ ပထမဆုံးမိတ်ဆက်ပေး သွားရောက်သောအခါ လူထုစည်းရုံးရေးမှူးသည် ကျေးရွာ ခေါင်းဆောင်များအား ကျေးရွာအချက်အလက်များကို စေတနာ့စွာခံယူ တောင်းခံရသည်။ ဤအချက်အလက်များကို စီမံကိန်း မိတ်ဆက်အစည်းဝေးစဉ်ခံယူပေးရမည်။ စီမံကိန်းမိတ်ဆက်အစည်းဝေးတွင် လူထုစည်းရုံးရေးမှူးသည် ဤအချက်အလက် များအား ဖော်ပြပြီး ပွန်ကန်အောင်မြင်ရမည်၊ ငြိမ်းနောင်တွင် လူထုစည်းရုံးရေးမှူးမှ သတင်းအချက်အလက်တို့၊ Tablets မှ တဆင့် ဖြည့်သွင်းရမည်။

ကျေးရွာအုပ်ချုပ်ရေးမှူး အမည် ဦးဝေဝေ အင်း ဝတ္တရီ      ကျေးရွာအုပ်ချုပ်ရေးမှူး၏ ဖုန်းနံပါတ် ၀၇-၇၇၆၄၃၆၇၅၄      လူထုစည်းရုံးရေးမှူး၏ အမည် \_\_\_\_\_

ပြည်နယ်၊တိုင်းဒေသကြီး၊မြို့နယ် \_\_\_\_\_၊ မြို့နယ် \_\_\_\_\_၊ ရပ်ကွက် \_\_\_\_\_      ကျေးရွာအုပ်စု \_\_\_\_\_၊ ကျေးရွာ \_\_\_\_\_

တား လှည်းခရ

လူမျိုးစု	အိမ်ထောင်စုအရေအတွက်	ကိုးကွယ်သည့်ဘာသာ	အိမ်ထောင်စုအရေအတွက်
လူမျိုးစု (၁) _____	၂၃၉	ဘာသာ (၁) _____	၂၃၉
လူမျိုးစု (၂) _____		ဘာသာ (၂) _____	
လူမျိုးစု (၃) _____		ဘာသာ (၃) _____	
လူမျိုးစုရော _____		ဘာသာရော _____	
	အရေအတွက်		
မသန်စွမ်းသူများ	၅		၅
သက်ကြီးရွယ်အိုများ (၆၅ နှစ် နှင့် အထက်)	၁၀၂		၉၀
စစ်ဘေးဒုက္ခသည်	-		-

	အမျိုးသား (အရေအတွက်)	အမျိုးသမီး (အရေအတွက်)
လူဦးရေ		
လူမျိုးစု (၁) _____	၅၃၀	၅၆၇
လူမျိုးစု (၂) _____		
လူမျိုးစု (၃) _____		
အိမ်ထောင်ဦးစီး	၂၀၇	၃၄

(ခ) အခြေခံအဆောက်အအုံ အသုံးအဆောင်များ

စာသင်တန်းကျောင်း	အမှတ် ခြံစီမံ	ကျန်းမာရေး	အမှတ် ခြံစီမံ	ဘာသာရေး အဆောက် အအုံများ	အမှတ် ခြံစီမံ
အထက်တန်းကျောင်း	<input type="checkbox"/>	ဆေးရုံ	<input type="checkbox"/>	စေတီ	<input checked="" type="checkbox"/>
အလယ်တန်းကျောင်း	<input type="checkbox"/>	ကျန်းမာရေးဌာန	<input type="checkbox"/>	ဆုန်းကြိုးကျောင်း	<input checked="" type="checkbox"/>
မူလတန်းကျောင်း	<input checked="" type="checkbox"/>	ကျန်းမာရေးဌာနခွဲ	<input type="checkbox"/>	ဖိနပ်ဆွဲရေးကျောင်း	<input type="checkbox"/>
ပုဂံကြီးကျောင်း	<input type="checkbox"/>	ဆေးပေးခန်း	<input type="checkbox"/>	ချော်ယာန်ကျောင်း	<input type="checkbox"/>

	အခြား	<input type="checkbox"/>	အခြား	<input type="checkbox"/>	ဗလီ	<input type="checkbox"/>
					အခြား	<input type="checkbox"/>
	မှတ်ချက်		မှတ်ချက်		မှတ်ချက်	

(ဂ) ကျွမ်းကျင်သူများမှတ်တမ်း (ကျေးရွာတွင်နေထိုင်သော သို့မဟုတ် တခြားရွာမှလာရောက်သော ကျွမ်းကျင်သူများ)

(ခ) စာသင်ကျောင်း			(၂) ကျွမ်းမားရေး			(၃) လက်မှုပညာရှင်		
	ရွာတွင်နေထိုင်သူ	အခြားရွာမှလာသူ		ရွာတွင်နေထိုင်သူ	အခြားရွာမှလာသူ		ရွာတွင်နေထိုင်သူ	အခြားရွာမှလာသူ
မူလတန်းပြဆရာ/မ	<input checked="" type="checkbox"/>	<input checked="" type="checkbox"/>	ဆရာဝန်	<input type="checkbox"/>	<input type="checkbox"/>	လက်သမား	<input checked="" type="checkbox"/>	<input checked="" type="checkbox"/>
အထက်တန်းပြဆရာ/မ	<input checked="" type="checkbox"/>	<input type="checkbox"/>	လက်ထောက်ကျွမ်းမာရေးမှူး	<input type="checkbox"/>	<input type="checkbox"/>	ပန်းရံ	<input checked="" type="checkbox"/>	<input checked="" type="checkbox"/>
ပထမတန်းပြဆရာ/မ	<input checked="" type="checkbox"/>	<input type="checkbox"/>	အဖျိုးသမီးကျွမ်းမာရေးဆရာမ	<input checked="" type="checkbox"/>	<input checked="" type="checkbox"/>	လျှပ်စစ်ကျွမ်းကျင်မီးသမား	<input type="checkbox"/>	<input type="checkbox"/>
မူကြိုဆရာ/မ	<input type="checkbox"/>	<input type="checkbox"/>	သားဖွားဆရာမ	<input checked="" type="checkbox"/>	<input checked="" type="checkbox"/>	ရေပိုက်သူလုပ်သူ	<input type="checkbox"/>	<input type="checkbox"/>
အခြား	<input type="checkbox"/>	<input type="checkbox"/>	ပြည်သူ့ကျွမ်းမာရေးလုပ်သား	<input checked="" type="checkbox"/>	<input checked="" type="checkbox"/>	ဖက်ပြင်ဆရာ	<input type="checkbox"/>	<input type="checkbox"/>
မှတ်ချက်			မှတ်ချက်			မှတ်ချက်		

(ဃ) ကျေးရွာသို့ ရောက်ရှိနိုင်သည့် လမ်းအခြေအနေ / ကျေးရွာတစ်ရွာသည် ၎င်း၏ ကျေးရွာအုပ်စုနှင့် ဓာတ်သွယ်ထားသော လမ်းအခြေအနေ (အောက်ပါတို့ကိုစိုင်းပါ)

ကျောက်ကြမ်းလမ်း: ကတ္တရာလမ်း      တွန့်ကရင်လမ်း: \_\_\_\_\_  
 ကျောက်ခင်းလမ်း: ခြေသားလမ်း      လှသွားလမ်း: \_\_\_\_\_  
 မော်တော်ဆိုင်ကယ်လမ်း: \_\_\_\_\_  
 အခြား: \_\_\_\_\_

(င) ကျေးရွာဖွံ့ဖြိုးမှုစီမံချက်

- (၁) လူထုဝတ်စုံပြုပီမံကိန်းမမတင်မီ ဤကျေးရွာတွင်ကျေးရွာဖွံ့ဖြိုးမှု စီမံချက်ရှိခဲ့ပါသလား? ရှိပါသည်/မရှိပါ/မသိပါ
- (၂) ရှိပါလျှင် ဤစီမံချက်ကို မည်သည့် ခုနှစ်တွင်ပြင်ဆင်ခဲ့ပါသနည်း? နှစ်-----/မသိပါ
- (၃) ဤစီမံချက်ကို ခြုံ့နယ်မှုအတည်ပြုခဲ့ပါသလား? ဖြန့်ဝေသည်/မဖြန့်ဝေပါ/မသိပါ

(စ) ခရီးအတွာအဝေး

- (၁) ဤကျေးရွာ၏တဟိုမှ ၎င်းကျေးရွာအုပ်စု၏တဟိုအထိ ခရီးပိုင်မည်မျှကွာအေးသနည်း? မိုင်-----/မသိပါ
- (၂) ဤကျေးရွာမှ ၎င်းကျေးရွာအုပ်စုတဟိုအထိ သွားလာရာတွင်ကြာမြင့်သည့်အချိန်

ခြောက်ထွေ့ ရာသီတွင်ကြာချိန် ၁၀၀ မိနစ်      ထောက်လှုပ်/မော်တော်ဆိုင်ကယ်/ခြေလှုပ်/လား/မော်တော်တုတ်/  
 အခြား: \_\_\_\_\_  
 မိုးရာသီတွင်ကြာချိန် ၁၀၀ မိနစ်      ထောက်လှုပ်/မော်တော်ဆိုင်ကယ်/ခြေလှုပ်/လား/မော်တော်တုတ်/  
 အခြား: \_\_\_\_\_

(ဆ) ဝတ်စုံကျွမ်းကျင်သူ သဘာဝသော အဖွဲ့အစည်း

ဤကျေးရွာတွင် ရေကြီးခြင်းကဲ့သို့ သဘာဝသော အဖွဲ့အစည်းများ ရှိပါသလား။

မရှိပါ       ရှိပါသည်      ရှိလျှင် ဝေဖျက်ပါ \_\_\_\_\_

(၈) ကျေးရွာတွင် ဖွဲ့စည်းထားသော အဖွဲ့အစည်းများ

လူထုပတ်ဝန်းကျင်ထိခိုက်စွာ ကျေးရွာတွင် ကျေးရွာဖွံ့ဖြိုးရေးအတွက် အစိုးရ (သို့) ရှာဖွေဖွံ့ဖြိုးရေးကော်မရှင် (သို့) စီမံကိန်းတစ်ခုခုမှ ဖွဲ့စည်းထားသည့် အဖွဲ့အစည်းများရှိပါသလား။

- (၁) ~~အထွေထွေ အဖွဲ့အစည်းများ~~
- (၂) ~~အဖွဲ့အစည်းများ~~ စီမံကိန်းအဖွဲ့အစည်း

ကျေးရွာခေါင်းစောင်

အမည် ဦးစောမင်းဖွန်

လက်မှတ် *[Signature]* ဇန.စွဲ ၂၀.၆.၁၇

လူထုစည်းရုံးရေးဗဟို

အမည် စံမာမာမာမာမာ

လက်မှတ် *[Signature]* ဇန.စွဲ ၂၀.၆.၁၇







မူကြမ်းကောက်ချက်	<input type="checkbox"/>	ဆေးစစ်ခေါ်	<input type="checkbox"/>	ရည်သော်ခေါ်	<input type="checkbox"/>
အခြား	<input type="checkbox"/>	အခြား	<input type="checkbox"/>	အခြား	<input type="checkbox"/>
မူကြမ်း	<input type="checkbox"/>	မူကြမ်း	<input type="checkbox"/>	မူကြမ်း	<input type="checkbox"/>
မူကြမ်း	<input type="checkbox"/>	မူကြမ်း	<input type="checkbox"/>	မူကြမ်း	<input type="checkbox"/>

(ဂ) ကျွမ်းကျင်သူများမှတ်တမ်း (ကျေးရွာတွင်နေထိုင်သော သို့မဟုတ် တခြားရွာမှလာရောက်သော ကျွမ်းကျင်သူများ)

(၁) စာသင်ကျောင်း			(၂) ကျန်းမာရေး			(၃) လက်မှုပညာရှင်		
	ရွာတွင်နေထိုင်သူ	အခြားရွာမှလာသူ		ရွာတွင်နေထိုင်သူ	အခြားရွာမှလာသူ		ရွာတွင်နေထိုင်သူ	အခြားရွာမှလာသူ
မူလတန်းပြဆရာ/မ	<input checked="" type="checkbox"/>	<input checked="" type="checkbox"/>	ဆရာဝန်	<input type="checkbox"/>	<input type="checkbox"/>	လက်သမား	<input checked="" type="checkbox"/>	<input checked="" type="checkbox"/>
အထက်တန်းပြဆရာ/မ	<input checked="" type="checkbox"/>	<input type="checkbox"/>	လက်ထောက်ကျန်းမာရေးမှူး	<input type="checkbox"/>	<input type="checkbox"/>	ပန်းရုံ	<input checked="" type="checkbox"/>	<input checked="" type="checkbox"/>
အလယ်တန်းပြဆရာ/မ	<input type="checkbox"/>	<input checked="" type="checkbox"/>	အမျိုးသမီးကျန်းမာရေးဆရာမ	<input type="checkbox"/>	<input checked="" type="checkbox"/>	လျှပ်စစ်ကျွမ်းကျင်၊ မီးသမား	<input type="checkbox"/>	<input checked="" type="checkbox"/>
မူကြိုဆရာ/မ	<input checked="" type="checkbox"/>	<input type="checkbox"/>	သားဖွားဆရာမ	<input type="checkbox"/>	<input checked="" type="checkbox"/>	ရေတိုက်သွယ်သူ	<input type="checkbox"/>	<input type="checkbox"/>
အခြား	<input type="checkbox"/>	<input type="checkbox"/>	ပြည်သူ့ကျန်းမာရေးလုပ်သား	<input type="checkbox"/>	<input checked="" type="checkbox"/>	စက်ပြင်ဆရာ	<input type="checkbox"/>	<input type="checkbox"/>
မှတ်ချက်			မှတ်ချက်			မှတ်ချက်		

(ဃ) ကျေးရွာသို့ ရောက်ရှိနိုင်သည့် လမ်းအခြေအနေ / ကျေးရွာတစ်ရွာသည် ၎င်း၏ ကျေးရွာအုပ်စုနှင့် ဆက်သွယ်ထားသော လမ်းအခြေအနေ (အောက်ပါတို့ကိုဝိုင်းပါ)

ကျောက်ကြမ်းလမ်း      ကတ္တရာလမ်း      ကွန်ကရစ်လမ်း      မော်တော်ဆိုင်ကယ်လမ်း  
 ကျောက်ခင်းလမ်း      မြေသားလမ်း      လူသွားလမ်း      အခြား \_\_\_\_\_

(င) ကျေးရွာဖွံ့ဖြိုးမှုစီမံချက်

- (၁) လူထုပတ်ဝန်းကျင်ထိခိုက်မှုမရှိစေရန် ဤကျေးရွာတွင်ကျေးရွာဖွံ့ဖြိုးမှု စီမံချက်ရှိခဲ့ပါသလား? ပိုင်းပါ  
ရှိပါသည်/မရှိပါ/မသိပါ
- (၂) ရှိခဲ့ပါလျှင် ဤစီမံချက်ကို မည်သည့် ခုနှစ်တွင်ပြင်ဆင်ခဲ့ပါသနည်း? နှစ်-----/မသိပါ
- (၃) ဤစီမံချက်ကို မြို့နယ်မှအတည်ပြုခဲ့ပါသလား? ပြုခဲ့ပါသည်/မပြုခဲ့ပါ /မသိပါ

(စ) ခရီးအကွာအဝေး

- (၁) ဤကျေးရွာ၏ဗဟိုမှ ၎င်းကျေးရွာအုပ်စု၏ဗဟိုအထိ ခရီးမိုင်မည်မျှကွာဝေးသနည်း? မိုင်-----/မသိပါ
- (၂) ဤကျေးရွာမှ ၎င်းကျေးရွာအုပ်စုဗဟိုအထိ သွားလာရာတွင်ကြာမြင့်သည့်အချိန်

ခြောက်သွေ့ ရာသီတွင်ကြာချိန် ၁၀ မိနစ် ----- ထော်လာဂျီ/ မော်တော်ဆိုင်ကယ် / ခြေလျင်/လား/မော်တော်ဘုတ်/  
 အခြား -----  
 မိုးရာသီတွင်ကြာချိန် ၁၀ မိနစ် ----- ထော်လာဂျီ/ မော်တော်ဆိုင်ကယ် / ခြေလျင်/လား/မော်တော်ဘုတ်/  
 အခြား -----

(ဆ) ပတ်ဝန်းကျင်ဆိုင်ရာ သဘာဝဘေးအန္တရာယ်

ဤကျေးရွာတွင် ရေကြီးခြင်းကဲ့သို့ သဘာဝဘေးအန္တရာယ်ကျရောက်ဖူးခြင်း ရှိပါသလား။

ရှိပါသည်       ရှိပါသည်      ရှိလျှင်ဖော်ပြပါ -----

(ဇ) ကျေးဇူးတင်ဖွဲ့စည်းထားသော အဖွဲ့အစည်းများ

လူထုထုတ်ပြန်ချက်နှင့် ပတ်သက်၍ ဤကျေးဇူးတင်ဖွဲ့စည်းထားသော အဖွဲ့အစည်းများ (ဇ) ၁ ခု သားကောင်ဖမ်းဆီးခြင်း) ပတ်သက်၍ အဖွဲ့အစည်းများ

(ဇ) ကျေးဇူးတင်ဖွဲ့စည်းထားသော အဖွဲ့အစည်းများ

(ဇ) -----

(ဈ) အထွေထွေအုပ်ချုပ်ရေး ဦးစီးဌာန (GAD) မှ မှတ်တမ်းတင်ထားခြင်း

ဤကျေးဇူးတင်ဖွဲ့စည်းထားသော အထွေထွေအုပ်ချုပ်ရေး ဦးစီးဌာန (GAD) မှ မှတ်တမ်းတင်ထားမှု ရှိပါသလား။

မရှိပါ  ရှိပါသည်

ကျေးဇူးတင်ဆောင်

အမည် ဦးဆောင်မင်းသိန်း

လက်မှတ် *Zaw* နေ့စွဲ ၂၀၁၈.၁၀.၂၀

လူထုထုတ်ပြန်ရေးမှူး

အမည် ဒေါ်အောင်ဆန်းစုကြည်

လက်မှတ် *Aung Mye Thazan* နေ့စွဲ ၂၀၁၈.၁၀.၂၀

ပုံစံ - ၈ - ၂ - စီမံကိန်းစက်ဝန်းအချိန်ဇယား (PC 2)

လမ်းညွှန်ချက်၊ သတ်ဆိုင်ရာလူထုစည်းရုံးရေးများ/လက်ထောက်နည်းပညာများမှ စီမံကိန်းစက်ဝန်းအဆင့်တစ်ခုစီပြီးစီးတိုင်း ကျေးရွာနှင့် ကျေးရွာအုပ်စုအတွက် ဤပုံစံကို ဖြည့်သွင်းရမည်။

စည်းရုံးရေးများ/ဝန်ထမ်း အမည် ရွှေစိန်မာဝင်း

နေ့စွဲ ၁၉.၅.၂၀၁၆ စက်ဝန်းအားကျမှတ်ခြင်းပါ ၂၀ စက်ဝန်း(၁) ၀ စက်ဝန်း(၂) ၀ စက်ဝန်း(၃) ၀ စက်ဝန်း(၄)

ပြည်နယ်/တိုင်း မန္တလေး | မြို့နယ် ဇာဂွန် | ကျေးရွာအုပ်စု အင်္ဂါဒေဝီ | ကျေးရွာ အောင်လှ

စီမံကိန်းဆောင်ရွက်မှုအဆင့်များ	နေ့စွဲ		အစည်းအဝေးတွင်တက်ရောက်သူအရေအတွက်			
	စတင်သည့်နေ့	ပြီးဆုံးသည့်နေ့	အမျိုးသားအရေအတွက်	အမျိုးသမီးအရေအတွက်	အိမ်ထောင်စုအရေအတွက်	လူမျိုးစုတစ်ရပ်လုံးမှ အရေအတွက်နှင့် လူမျိုးစုအမည်
၁။ ကျေးရွာစီမံကိန်း ပိတ်ဆက်အစည်းအဝေး	၁၉.၅.၂၀၁၆	၁၉.၅.၂၀၁၆	၉	၆	၁၃	ဗမာ ၁၃
၂။ ကျေးရွာဖွံ့ဖြိုးရေး စီမံချက်ရေးဆွဲခြင်း အစည်းအဝေး	၁၇.၅.၂၀၁၆	၁၇.၅.၂၀၁၆	၉၉	၆၀	၁၄၉	ဗမာ ၁၄၉
၃။ ကျေးရွာအုပ်စု လုပ်ငန်းဆိုင်ရာကြိုတင်ချမှတ်သည့် အစည်းအဝေး	၁၇.၅.၂၀၁၆	၁၇.၅.၂၀၁၆	၃၄	၇	၄၁	ဗမာ ၄၁
၄။ မြို့နယ်အဆင့် စီမံကိန်းရေးဆွဲရေး နှင့် အကောင်အထည်ဖော်ရေးတော်မူပေးရန် စီမံကိန်း သုံးသပ်မှု အစည်းအဝေး	၆.၅.၂၀၁၆	၆.၅.၂၀၁၆	မရှိ	မရှိ	မရှိ	မရှိ
၅။ မြို့နယ် စီမံကိန်းရေးဆွဲရေး နှင့် အကောင်အထည်ဖော်ရေး တော်မူပေးရန်အတွက် ရွာသို့ အသိပေး အကြောင်းကြားသည့် အစည်းအဝေး	၁၇.၅.၂၀၁၆	၁၇.၅.၂၀၁၆	၉၃	၃၁	၅၃	ဗမာ ၅၃
၆။ စီမံကိန်းလုပ်ငန်းစဉ်စီမံချက်ရေးဆွဲခြင်း အစည်းအဝေး						
၆.၁။ စီမံကိန်းလုပ်ငန်း အကောင်အထည်ဖော်ရေးအစီအစဉ် ရေးဆွဲခြင်း	၁၃.၆.၂၀၁၆	၁၆.၆.၂၀၁၆	၃၇	၁၇	၄၄	ဗမာ ၄၄

၆.၂။ ဝယ်ယူရေးအစီအစဉ် ရေးဆွဲခြင်း	၁၈.၆.၂၀၁၆	၁၉.၆.၂၀၁၆	၁၀	၆	၁၆	ဗဟို	၁၆
၆.၃။ ဘဏ္ဍာရေးကုန်ကျမှု လျာထားအစီအစဉ် ရေးဆွဲခြင်း	၁၇.၉.၂၀၁၆	၁၇.၉.၂၀၁၆	၃၄	၇	၄၁	ဗဟို	၃၆
၆.၄။ ပြင်/ထိန်းသိမ်းစရိတ် ရေးဆွဲခြင်း	၁၆.၉.၂၀၁၆	၁၆.၉.၂၀၁၆	၇၉	၁၅၅	၂၃၄	ဗဟို	၁၇၄
၇။ စီမံကိန်းလုပ်ငန်းခွဲ တိုးတက်မှု စောင့်ကြည့် အစည်းအဝေး							
၇.၁။ အစည်းအဝေး ပထမအကြိမ်	၂၇.၆.၂၀၁၆	၂၇.၆.၂၀၁၆	၁၀	၆	၁၆	ဗဟို	၁၆
၇.၂။ အစည်းအဝေး ဒုတိယအကြိမ်	၂၇.၇.၂၀၁၆	၂၇.၇.၂၀၁၆	၈	၅	၁၃	ဗဟို	၁၃
၇.၃။ အစည်းအဝေး တတိယအကြိမ်	၁၁.၈.၂၀၁၆	၁၁.၈.၂၀၁၆	၉	၅	၁၄	ဗဟို	၁၄
၈။ စီမံကိန်းလုပ်ငန်းခွဲ အပြီးသတ်စစ်ဆေးခြင်း အစည်းအဝေး	၁၅.၈.၂၀၁၆	၁၅.၈.၂၀၁၆	၁၀	၆	၁၆	ဗဟို	၁၆
၉။ လူထုစစ်ဆေးခွဲအစည်းအဝေး	၁၆.၈.၂၀၁၆	၁၆.၈.၂၀၁၆	၇၉	၁၅၅	၂၃၄	ဗဟို	၁၇၄

ပုံစံ - ၈ - ၂ - စီမံကိန်းစက်ဝန်းအချိန်ဇယား (PC 2)

လမ်းညွှန်ချက်၊ သက်ဆိုင်ရာလူထုဆည်းရုံးများ/လက်ထောက်နည်းပညာများ/စီမံကိန်းစက်ဝန်းအဆင့်တစ်ခုစီပြီးစီးပုံစံ၊ ကျေးရွာနှင့် ကျေးရွာအုပ်စုအတွက် ဖြည့်သွင်းရမည့် စည်ရုံးများ/ဝန်ထမ်း အမည် ရွေးကွယ်အာဇာနည်

နေ့စွဲ ၂၀၁၇ ခုနှစ်၊ ဇူလိုင်လ ၁၅ ရက်နေ့

စက်ဝန်းအားအမှတ်ကြိုက်ပါ = စက်ဝန်း(၁)၊ စက်ဝန်း(၂)၊ စက်ဝန်း(၃)၊ စက်ဝန်း(၄)

ပြည်နယ်/တိုင်း၊ မြို့နယ်၊ ဝါးမင်း၊ ကျေးရွာအုပ်စု၊ အခြားစာတမ်း၊ ကျေးရွာ ဖွဲ့စည်းပုံ၊ ကျေးရွာ ဖွဲ့စည်းပုံ

စီမံကိန်းစက်ဝန်းအဆင့်များ	နေ့စွဲ		အစည်းအဝေးတွင်တက်ရောက်သူအရေအတွက်				
	စတင်သည့်နေ့	ပြီးဆုံးသည့်နေ့	အမျိုးသားအရေအတွက်	အမျိုးသမီးအရေအတွက်	အိမ်ထောင်စုအရေအတွက်	လူမျိုးစုတစ်ရောက်သူအရေအတွက်နှင့် လူနို့စုအမည်	
၁။ ကျေးရွာစီမံကိန်း စီမံခန့်ခွဲရေးအဖွဲ့အစည်း	၂၅-၁-၂၀၁၇	၂၅-၁-၂၀၁၇	၆၄	၆၆	၁၅၉	၁၆၁	၁၆၉
၂။ ကျေးရွာဖွံ့ဖြိုးရေး စီမံချက်ရေးဆွဲခြင်းအဖွဲ့အစည်း	၂၅-၁-၂၀၁၇	၂၅-၁-၂၀၁၇	၅၆	၆၆	၁၃၄	၁၆၁	၁၃၄
၃။ ကျေးရွာအုပ်စု လုပ်ငန်းဆောင်ရွက်ချက်အစည်းအဝေး	၂၅-၁-၂၀၁၇	၂၅-၁-၂၀၁၇	၁၉	၆	၁၈	၁၆၁	၁၈
၄။ မြို့နယ်အဆင့် စီမံကိန်းရေးဆွဲရေးနှင့် အကောင်အထည်ဖော်ရေးကော်မတီ၏ စီမံကိန်း ဘုံသင်္ချာအစည်းအဝေး	၁၄-၉-၂၀၁၇	၁၄-၉-၂၀၁၇	မလို	မလို	မလို	မလို	မလို
၅။ မြို့နယ် စီမံကိန်းရေးဆွဲရေးနှင့် အကောင်အထည်ဖော်ရေး ကော်မတီ၏ဆုံးဖြတ်မှုကို ရှာသို့ အသိပေးအကြောင်းကြားသည့် အစည်းအဝေး	၁၅-၉-၂၀၁၇	၁၅-၉-၂၀၁၇	၃၁	၁၀	၅၁	၁၆၁	၅၁
၆။ စီမံကိန်းလုပ်ငန်းဆောင်ရွက်ရေးဆွဲခြင်းအစည်းအဝေး							
၆.၁။ စီမံကိန်းလုပ်ငန်း အကောင်အထည်ဖော်ရေးအဖွဲ့အစည်း ရေးဆွဲခြင်း	၁၆-၉-၂၀၁၇	၁၆-၉-၂၀၁၇	၁၅	၉	၁၇	၁၆၁	၁၇

၆.၂။ ဝင်ယူရေးအစီအစဉ် ရေးဆွဲခြင်း	၇-၆-၂၀၁၇	၇-၆-၂၀၁၇	၁၁	၈	၁၇	၁၈	၁၇
၆.၃။ သင်္ဘောရေးကုန်ကုမ္ပဏီ လျာထားအစီအစဉ် ရေးဆွဲခြင်း	၂၄-၇-၂၀၁၇	၂၄-၇-၂၀၁၇	၁၂	၆	၁၈	၁၈	၁၈
၆.၄။ ပြင်/ထိန်းအစီအစဉ် ရေးဆွဲခြင်း	၇-၆-၂၀၁၇	၇-၆-၂၀၁၇	၁၁	၈	၁၇	၁၈	၁၇
၇။ စီမံကိန်းလုပ်ငန်းဆိုင်ရာ တိုးတက်မှု စောင့်ကြည့် အစည်းအဝေး							
၇.၁။ အစည်းအဝေး ပထမအကြိမ်	၂၇-၆-၂၀၁၇	၂၇-၆-၂၀၁၇	၈	၅	၁၃	၁၈	၁၃
၇.၂။ အစည်းအဝေး ဒုတိယအကြိမ်	၂၉-၆-၂၀၁၇	၂၉-၆-၂၀၁၇	၈	၅	၁၃	၁၈	၁၃
၇.၃။ အစည်းအဝေး တတိယအကြိမ်	၁၅-၇-၂၀၁၇	၁၅-၇-၂၀၁၇	၇	၅	၁၂	၁၈	၁၂
၈။ စီမံကိန်းလုပ်ငန်းဆိုင်ရာ အခြားသတ်စစ်ဆေးခြင်း အစည်းအဝေး	၁၁-၈-၂၀၁၇	၁၁-၈-၂၀၁၇	၈	၅	၁၃	၁၈	၁၃
၉။ လူထုစစ်ဆေးပွဲအစည်းအဝေး	၁၅-၈-၂၀၁၇	၁၅-၈-၂၀၁၇	၅၄	၆၇	၁၂၁	၁၈	၁၂၆





လူ့စွမ်းရည် တိုးတက်ရေး ဝိသိကန်းလက်ဖွဲ့ အစီအစဉ် - (၃) - ၂၀၁၈

၆.၂.၂ ဝယ်ယူရေးအစီအစဉ် ရေးဆွဲခြင်း	၂၀၁၅.၁၂.၁၈	၂၀၁၅.၁၂.၁၈	၈	၈	၁၆	၂၆၁	၁၆
၆.၂.၃ ဆရာမရေးရာအဖွဲ့အစည်း လျာထားအစီအစဉ် ရေးဆွဲခြင်း	၂၀၁၅.၁၂.၁၈	၂၀၁၅.၁၂.၁၈	၇	၅	၁၂	၂၅၁	၁၄
၆.၃ ငြိမ်/တိန်အစီအစဉ် ရေးဆွဲခြင်း	၂၀၁၅.၁၂.၁၈						
၇. ဝိသိကန်းလုပ်ငန်းခွဲ တိုးတက်မှု စောင့်ကြည့် ဆောင်ရွက်ရေးအစဉ်							
၇.၁ အစည်းအဝေး ပထမအကြိမ်	၂၀၁၅.၁၂.၁၈	၂၀၁၅.၁၂.၁၈	၈	၈	၁၆	၇	၁၆
၇.၂ အစည်းအဝေး ဒုတိယအကြိမ်	၂၀၁၅.၁၂.၁၈	၂၀၁၅.၁၂.၁၈	၈	၈	၁၆	၈	၁၆
၇.၃ အစည်းအဝေး တတိယအကြိမ်	၂၀၁၅.၁၂.၁၈	၂၀၁၅.၁၂.၁၈	၈	၈	၁၆	၉	၁၆
၈. ဝိသိကန်းလုပ်ငန်းခွဲ အပြီးသတ်စစ်ဆေးခြင်း အစည်းအဝေး	၂၀၁၅.၁၂.၁၈	၂၀၁၅.၁၂.၁၈	၈	၈	၁၆	၁၀	၁၆
၉. လူထုဝန်ဆောင်ရွက်ရေးအစည်းအဝေး	၂၀၁၅.၁၂.၁၈	၂၀၁၅.၁၂.၁၈	၆၆	၈၇	၁၄၈	၅၅၂	၁၄၈

ဦးတင်အောင်
   
 ၂၀၁၅.၁၂.၁၈

ဦးတင်အောင်
   
 ၂၀၁၅.၁၂.၁၈



ပုံစံ - ၈-၂ - စီမံကိန်းစက်ဝန်းအချိန်ဇယား (PC 2)

သက်ဆိုင်ရာလူထုစည်းရုံးရေးမှူး/လက်ထောက်နည်းပညာမှူးများမှ

စီမံကိန်းစက်ဝန်းအဆင်တစ်ခုစီပြီးစီးတိုင်းကျေးရွာနှင့်

အထောက်အကူပြုပညာရေးမှူးဝန်ထမ်း အမည် - **ရွှေမာရအောင်မြင်** / **ရွှေအောင်မြင်** / **ရွှေအောင်မြင်**

စက်ဝန်းအားအမှတ်ခြိပ်ပါ  စက်ဝန်း(၁)  စက်ဝန်း(၂)  စက်ဝန်း(၃)  
 ၂၀၁၀.၁၆  
 ၂၀၁၀.၁၆

ဖွဲ့စည်းရေးမှူး **မြ.နုယု** ငါးနန်း **ကျေးရွာအုပ်စု** **အင်းကြီးကြယ်** ကျေးရွာ **အောင်မြင်**

အထောက်အကူပြုပညာရေးမှူး	နေ့စွဲ		အစည်းအဝေးတွင်တက်ရောက်သူအရေအတွက်					
	စတင်သည့်နေ့	ပြီးဆုံးသည့်နေ့	အမျိုးသားအရေအတွက်	အမျိုးသမီးအရေအတွက်	အိမ်ထောင်စုအရေအတွက်	လူမျိုးစုတက်ရောက်သူအရေအတွက်နှင့် လူမျိုးစုအမည်	အိမ်ထောင်စုပေါင်း	အိမ်ထောင်စု %
၂၀၁၀.၁၆	၂၀၁၀.၁၆	၂၀၁၀.၁၆	၅၇	၆၄	၁၃၁	၁၃၁	၁၃၁	၅၀.၆၅%
၂၀၁၀.၁၆	၂၀၁၀.၁၆	၂၀၁၀.၁၆	၅၇	၆၄	၁၃၁	၁၃၁	၁၃၁	၅၀.၆၅%
၂၀၁၀.၁၆	၂၀၁၀.၁၆	၂၀၁၀.၁၆	၅၇	၆၄	၁၃၁	၁၃၁	၁၃၁	၅၀.၆၅%
၂၀၁၀.၁၆	၂၀၁၀.၁၆	၂၀၁၀.၁၆	၅၇	၆၄	၁၃၁	၁၃၁	၁၃၁	၅၀.၆၅%
၂၀၁၀.၁၆	၂၀၁၀.၁၆	၂၀၁၀.၁၆	၅၇	၆၄	၁၃၁	၁၃၁	၁၃၁	၅၀.၆၅%





၄	မြေအကျယ်အဝန်း၊ အမျိုးအမည်၊ အသုံးပြုမှု၊ အခြေအနေအထား			
၅				
၆				

ဥက္ကဋ္ဌ၊ ကျေးရွာစီမံကိန်းအထောက်အကူပြုကော်မတီမှအတည်ပြုသည်။

အမည်----- ဦးစိုးမင်း လက်မှတ် ----- [Signature] ရက်စွဲ----- 19 - 3 - 2016

ပုံစံ - ၀ - ၃ ကျေးရွာဖွံ့ဖြိုးရေး ဦးစားပေးအစီအစဉ် (Form PC 3)

လမ်းညွှန်ချက်။ အဆင့်(၃) ကျေးရွာဖွံ့ဖြိုးရေးအစီအစဉ်အရ ဦးစားပေးအစီအစဉ် ကျေးရွာစီမံကိန်း အထောက်အကူပြု ကော်မတီသည် လူထုစည်းရုံးရေးမှူးအကူအညီဖြင့် ဤပုံစံကိုပြည့်စုံအောင် ဖြည့်သွင်းရမည်။

လူထုစည်းရုံးရေးမှူး/ဝန်ထမ်း အမည် **ဒေါ်ခင်မာချို**  
 နေ့စွဲ **၂၅.၁.၂၀၁၇**      စက်ဝန်းအား အမှတ်ဖြည့်ပါ (✓) ။ စက်ဝန်း(၀) ။  
 ။စက်ဝန်း(၂) ။ စက်ဝန်း(၃) ။ စက်ဝန်း(၄)

ဖြည့်နယ်/တိုင်း **မန္တလေး**    ဝါး/ရိုး/ရိုး/ရိုး/ရိုး    ကျေးရွာအုပ်စု **မင်းကြီးကြား**    ကျေးရွာ **မောင်ခင်မာ**    ကော်မတီ **ဒေါ်ခင်မာ**  
 ဝ။ အခက်အခဲအတားအဆီးများအားဆွေးနွေးခြင်း - ယခုလက်ရှိအခြေအနေတွင် ဤကျေးရွာဖွံ့ဖြိုးတိုးတက်ရေးအတွက် အဓိက အခက်အခဲအတားအဆီးများသည် မည်သည့်များဖြစ်ပါသနည်း။ (အမျိုးသား/သမီး အနည်းဆုံးအခက်အခဲ ၅ ခုစီဖော်ပြပါ)

အမျိုးသား အဖွဲ့မှ တင်ပြသောအခက်အခဲအတားအဆီးများ	အမျိုးသမီး အဖွဲ့မှ တင်ပြသောအခက်အခဲအတားအဆီးများ
၁ ကျေးရွာအုပ်စုအတွင်းရှိ လမ်းများ	၁ ရွာလမ်းများ
၂ ကျေးရွာအတွင်း ရေအခက်အခဲများ	၂ ရွာလမ်းများ
၃ ရွာလမ်းများ	၃ ကျေးရွာအုပ်စုအတွင်းရှိ လမ်းများ
၄ ကျေးရွာအုပ်စုအတွင်းရှိ လမ်းများ	၄ ကျေးရွာအုပ်စုအတွင်းရှိ လမ်းများ
၅ ရွာလမ်းများ	၅ ရွာလမ်းများ

ခ။ မျှော်မှန်းခြင်း - နောင်လာမည့် ( ၅ )နှစ် အတွင်း ကျေးရွာဖွံ့ဖြိုးရေး မျှော်မှန်းလျာထားချက်များအား တင်ပြပါ။

အမျိုးသားအဖွဲ့မှ တင်ပြသောမျှော်မှန်းချက်များ	အမျိုးသမီးအဖွဲ့မှ တင်ပြသောမျှော်မှန်းချက်များ
၁ ရွာလမ်းများ	၁ ရွာလမ်းများ
၂ ကျေးရွာအတွင်း ရေအခက်အခဲများ	၂ ရွာလမ်းများ
၃ ရွာလမ်းများ	၃ ကျေးရွာအုပ်စုအတွင်းရှိ လမ်းများ
၄ ကျေးရွာအုပ်စုအတွင်းရှိ လမ်းများ	၄ ကျေးရွာအုပ်စုအတွင်းရှိ လမ်းများ
၅ ရွာလမ်းများ	၅ ရွာလမ်းများ

င။ လူ့အဖွဲ့စီမံကိန်း၏ လာမည့် ( ၃ ) နှစ်အတွက် အကျုံးဝင်သော ဦးစားပေး ဖွံ့ဖြိုးတိုးတက်မှု လုပ်ငန်း အစီအစဉ်များအားဖော်ပြပါ။

အဆင့်	ကျေးရွာအတွက် ဦးစားပေး ဖွံ့ဖြိုးတိုးတက်မှု လုပ်ငန်းစဉ်များ	အဆိုပြုသူ (အမျိုးသား/အမျိုးသမီး/အမျိုးသမီး)	ခန့်မှန်းကုန်ကျစရိတ်	အကျိုးခံစားခွင့်ရှိသူ ခန့်မှန်းခြေ အရေအတွက်
၁	ရွာလမ်းများ	၈ + ၁	14080000	၁၀၀၀
၂	ရွာလမ်းများ	၈ + ၁	"	"
၃	ရွာလမ်းများ	၈ + ၁	"	"
၄	ရွာလမ်းများ	၈ + ၁	"	"
၅	ရွာလမ်းများ	၁	"	"

ဃ။ လူ့အဖွဲ့စီမံကိန်း၏ လာမည့် ( ၃ ) နှစ်အတွက် အကျုံးဝင်သော ဦးစားပေး ဖွံ့ဖြိုးတိုးတက်မှု လုပ်ငန်း အစီအစဉ်များအားဖော်ပြပါ။

အဆင့်    ကျေးရွာအတွက် ဦးစားပေး ဖွံ့ဖြိုး    အဆိုပြုသူ (အမျိုးသား/အမျိုးသမီး)    အခန်းကဏ္ဍ

	ကိုးကားမှု၊ လုပ်ငန်းစဉ်များ	အမျိုးအစားများ/အမျိုးအစား (အပိုင်းအစိတ်)	
၁			
၂			
၃			
၄			
၅			

ဥက္ကဋ္ဌ၊ ကျေးရွာစီမံကိန်းအထောက်အကူပြုကော်မီတီမှ အတည်ပြုသည်။

အမည် ဦးစိုးမင်း လက်မှတ် [Signature] နေ့စွဲ 25.1.2017





	တိုးတက်မှု လုပ်ငန်းစဉ်များ	အမျိုးသမီးများ/အမျိုးသား + အမျိုးကမ်း)	
၀	ကျေးရွာ ဝှံ့စိုက်ရေးကား		
၂	ရေကန် တည်ဆောက်		
၃			
၄			
၅			

ဥက္ကဋ္ဌ၊ ကျေးရွာစီမံကိန်းအထောက်အကူပြုကော်မတီမှ အတည်ပြုသည်။

အမည် ဦးစိုးမင်း လက်မှတ် [Signature] နေ့စွဲ ၂၇.၁၀.၁၇





စစ်ဆေးရေးစာရွက်

2.10.2018

စစ်ဆေးရေးအဖွဲ့ (၅) ဦး  
 စစ်ဆေးရေးအဖွဲ့ (၅) ဦး

ပြည်နယ်/တိုင်း/မိခင်မြို့နယ်: \_\_\_\_\_ နယ်လုံး/မြို့နယ်: \_\_\_\_\_ ကျေးရွာအုပ်စု/မင်းကြီး/မြို့နယ်/ကျေးရွာ: \_\_\_\_\_

က။ အခက်အခဲအတားအဆီးများအားဆွေးနွေးခြင်း - ယခုလက်ရှိအခြေအနေတွင်ဤကျေးရွာ/မြို့နယ်/တိုင်း/ကျေးရွာအတွက် အဓိကအခက်အခဲအတားအဆီးများသည် ယှဉ်သည်များဖြစ်ပါသည်။ (အမျိုးသား/သမီး အနည်းဆုံးအခက်အခဲ ၅ ခုခန့် ပြပါ)

အုပ်စုဖွဲ့ဆွေးနွေးမှုများမှ တင်ပြသောအခက်အခဲအတားအဆီးများ

စိုက်ပျိုးရေး/မြေဧရိယာ/အကျိုးရှိမှု/အခြေအနေ	<input type="checkbox"/> ကျား <input type="checkbox"/> မ <input type="checkbox"/> ကျား + မ
ရေအရရှိမှု/ရေအခြေအနေ/ရေအသုံးပြုမှု	<input type="checkbox"/> ကျား <input type="checkbox"/> မ <input type="checkbox"/> ကျား + မ
လမ်း/အကူအညီ/အခြေအနေ/အခြေအနေ	<input type="checkbox"/> ကျား <input type="checkbox"/> မ <input type="checkbox"/> ကျား + မ
ကျွမ်းကျင်မှု/အခြေအနေ/အခြေအနေ	<input type="checkbox"/> ကျား <input type="checkbox"/> မ <input type="checkbox"/> ကျား + မ
	<input type="checkbox"/> ကျား <input type="checkbox"/> မ <input type="checkbox"/> ကျား + မ

ခ။ မျှော်မှန်းခြင်း- နောင်လာမည့် ( ၅ ) နှစ် အတွင်း ကျေးရွာ/မြို့နယ်/တိုင်း/ကျေးရွာအတွက် မျှော်မှန်းလျာထားချက်များအား တင်ပြပါ။

အုပ်စုဖွဲ့ဆွေးနွေးမှုများမှ တင်ပြသောအခက်အခဲအတားအဆီးများ

ထုတ်လုပ်ရေး/အခြေအနေ/အခြေအနေ	<input type="checkbox"/> ကျား <input type="checkbox"/> မ <input type="checkbox"/> ကျား + မ
အခြေအနေ/အခြေအနေ/အခြေအနေ	<input type="checkbox"/> ကျား <input type="checkbox"/> မ <input type="checkbox"/> ကျား + မ
အခြေအနေ/အခြေအနေ/အခြေအနေ	<input type="checkbox"/> ကျား <input type="checkbox"/> မ <input type="checkbox"/> ကျား + မ
အခြေအနေ/အခြေအနေ/အခြေအနေ	<input type="checkbox"/> ကျား <input type="checkbox"/> မ <input type="checkbox"/> ကျား + မ
	<input type="checkbox"/> ကျား <input type="checkbox"/> မ <input type="checkbox"/> ကျား + မ



လူထုပဟိုပြုစီမံကိန်း ပထမအကြိမ်အစည်းအဝေး

နေ့ရက်။ ။ ၂ . ၁၀ . ၂၀၁၈

အချိန်။ ။နံနက်/နေ့လည်( ၁၀ : ၀၀ )နာရီ

နေရာ။ ။ ဖောင်လော့ဘုန်းတော်ကြီးကျောင်းအတွင်း

(က) အစည်းအဝေးတက်ရောက်သူများ

(၁) ဦး/ဒေါ် တင်သိန် (လူထုစည်းရုံးရေးမှူး)

(၂) ဦး/ဒေါ် မာရဂျင်စွာ (လက်ထောက်နည်းပညာမှူး) လူထုစည်းရုံးရေးမှူး

(၃) ဦး ဖော်မင်းဝင်း (ကျေးရွာအုပ်ချုပ်ရေးမှူး၊ လော့ဘုန်း)

(၄) ကျေးရွာလူထု ဦး(ကျား- ၅၇၊ မ- ၆၄)

(ခ) ဆွေးနွေးချက်များ

(၁) ရှေးဦးစွာ စီမံကိန်းဝန်ထမ်းများမှ ကျေးရွာလူထုနှင့် မိတ်ဆက်ပါသည်။

(၂) လူထုစည်းရုံးရေးမှူး ဦး/ဒေါ် တင်သိန် မှ စီမံကိန်းအကြောင်း မိတ်ဆက်ဆွေးနွေးပါသည်။

(၃) ကျေးရွာစေတနာ့ဝန်ထမ်း၏ တာဝန်ဝတ္တရားများ၊ ကျေးရွာစေတနာ့ဝန်ထမ်းရွေးချယ်ပုံ အကြောင်းရှင်းလင်းဆွေးနွေးပါသည်။ ၎င်းနောက်ကျေးရွာစေတနာ့ဝန်ထမ်းကို ကျေးရွာလူထု၏ ဆန္ဒဖြင့် ရွေးချယ်ခဲ့ပါသည်။

(၄) စေတနာ့ဝန်ထမ်းရွေးချယ်ပြီးနောက် ကျေးရွာလူထုအား အစုအဖွဲ့များခွဲပြီး လူမှုဆန်းစစ်ခြင်းအစီအစဉ် ကိုဆောင်ရွက်ခဲ့ပါသည်။

(ဂ) ဆုံးဖြတ်ချက်

ဖောင်လော့

ဦး ဖောင်လော့ နှင့် ဒေါ် မာရဂျင်စွာ တို့အား ကျေးရွာစေတနာ့ဝန်ထမ်းများအဖြစ် ကျေးရွာလူထုမှ ရွေးချယ်တာဝန်ပေးရန် ဆုံးဖြတ်ခဲ့ပါသည်။

(ဃ) ဆက်လက်ပြီး လိုအပ်သည်များကို လူထုစည်းရုံးရေးမှူး ဒေါ်တင်သိန် မှ ဖြည့်စွက်ဆွေးနွေးပြီး ပထမအကြိမ် စီမံကိန်းအစည်းအဝေးကိုနေ့လည်/ညနေ ( ၁၂ : ၀၀ )နာရီ အချိန်တွင် ရုပ်သိမ်း ခဲ့ပါသည်။

အတည်ပြုသူ မာရဂျင်စွာ

မှတ်တမ်းတင်သူ ဒေါ်ဖော်မင်းဝင်း

ဒုတိယအကြိမ် အစည်းအဝေး

နေ့ရက်။ ။ ၂ . ၁၀ . ၂၀၁၈

အချိန်။ ။နံနက်/နေ့လည်( ၁၂ : ၀၀ )နာရီ

နေရာ။ ။ ဖောင်းကတော့ဘုန်းတော်ကြီးကျောင်း၊ ဇာတင်း

(က) အစည်းအဝေးတက်ရောက်သူများ

- (၁) ဦး/ဒေါ် တင်မြ (လူထုစည်းရုံးရေးမှူး)
- (၂) ဦး စင်စန်းထွန်း (အုပ်ချုပ်ရေးမှူး၊ ဖောင်းကတော့)
- (၃) ဦး စွယ်စွန်း (စေတနာ့ဝန်ထမ်း)
- (၄) ဒေါ် အောင်ဖြူ (စေတနာ့ဝန်ထမ်း)
- (၅) ကျေးရွာလူထု ဦး(ကျား- ၅၇၊ မ- ၆၄)

(ခ) ဆွေးနွေးချက်များ

- (၁) ရှေးဦးစွာ လူထုဗဟိုပြုစီမံကိန်းဝန်ထမ်းများက ကျေးရွာလူထုနှင့် တစ်ဦးချင်းမိတ်ဆက်ပါသည်။
- (၂) လူထုစည်းရုံးရေးမှူး ဦးတင်မြ မှ စီမံကိန်းအထောက်အကူပြုကော်မတီ၏ တာဝန်ပတ္တရားများကို ရှင်းလင်းဆွေးနွေးပါသည်။ ၎င်းနောက် စီထောက်ဥက္ကဋ္ဌ၏တာဝန်ပတ္တရားများ၊ ဝယ်ယူရေးဆပ်ကော်မတီ၏တာဝန်ပတ္တရားများ၊ ဘဏ္ဍာရေးဆပ်ကော်မတီ၊ စာရင်းကိုင်၊ စောင့်ကြည့်ကြီးကြပ်ရေးဆပ်ကော်မတီ၊ လည်ပတ်ထိန်းသိမ်းရေးဆပ်ကော်မတီ၊ ဝေဖန်အကြံပြုတိုင်ကြားချက်ဖြေရှင်းရေးကိုယ်စားလှယ်တို့၏တာဝန်ပတ္တရားများကို ရှင်းလင်းဆွေးနွေးပါသည်။
- (၃) ဆက်လက်ပြီး လူထုစည်းရုံးရေးမှူး ဦးတင်မြ မှ ကျေးရွာစီမံကိန်းအထောက်အကူပြုကော်မတီကို ကျေးရွာလူထု၏သဘောဆန္ဒအရ ရွေးချယ်ဖွဲ့စည်းခဲ့ပါသည်။
- (၄) လက်ထောက်နည်းပညာမှူး ဦးစိန်စိန် မှ ပထမအကြိမ်အစည်းအဝေး လူမှုဆန်းစစ်ခြင်းအစီအစဉ်မှ ရရှိလာသော ကျေးရွာမျှော်မှန်းချက်များ၊ ကျေးရွာအခက်အခဲများ၊ ဦးစားပေးလုပ်ငန်းများမှ ကျေးရွာ ဦးစားပေးလုပ်ဆောင်ကြမည့် စီမံကိန်းလုပ်ငန်းခွဲများကို ကျေးရွာလူထု၏ဆန္ဒဖြင့် ရွေးချယ်ခဲ့ကြပါသည်။

(၁)ဆုံးဖြတ်ချက်များ

(၁) ကျေးရွာစီမံကိန်းအထောက်အကူပြုကော်မတီ အဖွဲ့ဝင်များကို ကျေးရွာလူထုမှ ရွေးချယ်ဖွဲ့စည်းခဲ့သော ပုဂ္ဂိုလ်များအား တာဝန်ပေးဖွဲ့စည်းရန် အားလုံးကသဘောတူဆုံးဖြတ်ကြပါသည်။

(၂) တတိယနှစ်စီမံကိန်းစက်ဝန်းတွင် ဆောင်ရွက်မည့်စီမံကိန်းလုပ်ငန်းခွဲများကို ယနေ့စည်းအဝေးတွင် ရွေးချယ်ခဲ့သော ဦးစားပေးအစီအစဉ်အတိုင်းဆောင်ရွက်သွားရန် သဘောတူဆုံးဖြတ်ကြပါသည်။

ဦးစားပေးလုပ်ငန်းအစီအစဉ်

(က) ----- အိမ်ခြံမြေဖွဲ့စည်းရေးအဖွဲ့ဖွဲ့စည်းခြင်း

(ခ) ----- ရွာကျေးရွာအုပ်စုဖွဲ့စည်းခြင်း

(ဂ) ----- ရွာကျေးရွာအုပ်စုဖွဲ့စည်းခြင်း

(ဃ) ----- ရွာကျေးရွာအုပ်စုဖွဲ့စည်းခြင်း

(င) -----

(ဃ) ဆက်လက်ပြီးလိုအပ်သည်များကို ဦးစားပေး မှ ဖြည့်စွက်ဆွေးနွေးပြီး အစည်းအဝေးကို နေ့လည်/ညနေ ( ၂ : ၀၀ ) နာရီတွင် ရုပ်သိမ်းခဲ့ပါသည်။

အတည်ပြုသူ [Signature]  
ဒေါ်ခင်စုစု

[Signature]  
မှတ်တမ်းတင်သူ  
ဦးစိုးမင်း

ကျေးရွာအုပ်စု အစည်းအဝေး

နေ့ရက်။ ။ ၂ . ၀၀ . ၂၀၁၈

အချိန်။ ။ ၃ :၀၀ နာရီ

နေရာ။ ။ မင်းဦးပြင်တန်းကြီးကျေးရွာအုပ်စု

(က) အစည်းအဝေးတက်ရောက်သူများ

၁။ ဦးတင်အောင် (လူထုစည်းရုံးရေးမှူး)

၂။ ဒေါ်မာမာ (လက်ထောက်နည်းပညာမှူး)

၃။ ကျေးရွာအသီးသီးမှ ကော်မတီဝင်များ ဦးကျား ၉ (ပူးတွဲလျက်)

(ခ) ဆွေးနွေးချက်များ (လူထုစည်းရုံးရေးမှူး)

၁။ ကျေးရွာအုပ်စု စီမံကိန်းအထောက်အကူပြုကော်မတီ၏ တာဝန်ဝတ္တရားများကို ဆွေးနွေးခြင်း

၂။ ကျေးရွာအုပ်စု ဘဏ္ဍာရေးဆပ်ကော်မတီ၏ တာဝန်ဝတ္တရားများကို ဆွေးနွေးခြင်း

၃။ ကျေးရွာအုပ်စု ဝေဖန်အကြံပြုတိုင်ကြားချက်ဖြေရှင်းရေးဆပ်ကော်မတီ၏ တာဝန်ဝတ္တရားများကို ဆွေးနွေးခြင်း

လက်ထောက်နည်းပညာမှူးမှ ဆွေးနွေးခြင်း

၄။ စီမံကိန်းထောက်ပံ့ရန်ပုံငွေ ခွဲဝေသတ်မှတ်ခြင်း

၅။ စီမံကိန်းလုပ်ငန်းခွဲများကို ဦးစားပေးအစီအစဉ်ရေးဆွဲခြင်း

(ဂ) ဆုံးဖြတ်ချက်များ

၁။ အုပ်စုစီမံကိန်းအထောက်အကူပြုကော်မတီကို ရွေးချယ်ဖွဲ့စည်းခဲ့သည့်ပုံစံအတိုင်း အတည်ပြုရန်ကော်မတီများက ဆုံးဖြတ်ကြပါသည်။

၂။ အုပ်စုဘဏ္ဍာရေးဆပ်ကော်မတီကို ရွေးချယ်ဖွဲ့စည်းခဲ့သည့်ပုံစံအတိုင်း အတည်ပြုရန် ကော်မတီများက ဆုံးဖြတ်ကြပါသည်။

၃။ အုပ်စုဝေဖန်အကြံပြုတိုင်ကြားချက်ဖြေရှင်းရေးဆပ်ကော်မတီကို ရွေးချယ်ဖွဲ့စည်းခဲ့သည့်အတိုင်း အတည်ပြုရန် ကော်မတီများက သဘောတူဆုံးဖြတ်ကြပါသည်။

၄။ တတိယနှစ်စက်ဝန်းတွင် စီမံကိန်းထောက်ပံ့ရန်ပုံငွေကို ခွဲဝေခဲ့သည့်ပမာဏအတိုင်းတစ်မျှချင်းအလိုက် သုံးစွဲသွားကြရန်နှင့် ဒုတိယနှစ်မှ လက်ကျန်ငွေများကိုလည်း မိမိတို့ကျေးရွာအလိုက် သုံးစွဲသွားကြရန် ကော်မတီများက ဆုံးဖြတ်ကြပါသည်။

၅။ တတိယနှစ်စက်ဝန်းတွင် အကောင်အထည်ဖော်ဆောင်ရွက်မည့် စီမံကိန်းလုပ်ငန်းခွဲများကိုလည်း ကျေးရွာ၌ ပထမအကြိမ်အစည်းအဝေးမှ ရွေးချယ်ခဲ့သော ဦးစားပေးလုပ်ငန်းအစီအစဉ်အတိုင်း ဆောင်ရွက်သွားကြရန် ကော်မတီများက သဘောတူဆုံးဖြတ်ကြပါသည်။

(ဃ) အထွေထွေ

ဆက်လက်ပြီးလိုအပ်သည်များကို **ဦးတင်မိုး** မှ ဖြည့်စွက်ဆွေးနွေးပြီး အစည်းအဝေးကို **၄ : ၀၀** နာရီတွင် ရုပ်သိမ်းခဲ့ပါသည်။

အတည်ပြုသူ



**ဖေဖော်ဝါရီ**

  
မှတ်တမ်းတင်သူ

**ဦးဟန်ဝင်း**

# မင်းကြီးတပ်ဧည့်စု - ဇယားကလေးများ

ကဏ္ဍအလိုက် လုပ်ငန်းချုပ်စာရင်း

ကဏ္ဍ	စဉ်	လုပ်ငန်းအမျိုးအစား	အဆိုပြုသူ (အမှန်ခြစ်ရန်)			မှနှစ်	ထောက်ပံ့မည့်အဖွဲ့အစည်း (သို့) ဌာန	မှတ်ချက်
			ကျား	မ	ကျား+မ			
အခြေခံအထောက်အပံ့ကဏ္ဍ (လမ်း/တံတား/ရေရရှိရေး/မီးလင်းရေး)	၀	ချောင်းကူးတံတား			၂	၂၀၁၈	လမ်း/တံတား ဌာန	
	၂							
	၃							
	၄							
	၅							
လူမှုစီးပွားကဏ္ဍ (ပညာရေး/ ကျန်းမာရေး နှင့် ဆိုင်သောအထောက်အပံ့များနှင့် အခြားလိုအပ်ချက်များ)	၀	၇၅၀၀နီ.စက်			၂	၂၀၁၈	ကျန်းမာရေး ဌာန	
	၂							
	၃							
	၄							
	၅							
သက်မွေးဝမ်းကျောင်းကဏ္ဍ (ဖိုက်ချိုးရေး/ မွေးမြူရေး နှင့် ဆိုင်သော အထောက်အပံ့များ နှင့် အခြား လိုအပ်ချက်များ)	၀							
	၂							
	၃							
	၄							
	၅							
သဘာဝဘေးအန္တရာယ် လျော့ပါးရေး ကဏ္ဍ	၀							
	၂							
	၃							
	၄							
	၅							
အခြားကဏ္ဍ (ဌာနဆိုင်ရာများသို့ လွှဲပြောင်းနိုင်ခြင်း နှင့် အကောင်အထည်ဖော်ဆောင်ရွက်ပေးနိုင်ခြင်းမရှိ သော လုပ်ငန်းများ)	၀							
	၂							
	၃							
	၄							
	၅							