

ပြည်ထောင်စုသမ္မတမြန်မာနိုင်ငံတော်အစိုးရ
စိုက်ပျိုးရေး၊ မွေးမြူရေးနှင့် ဆည်မြောင်းဝန်ကြီးဌာန
ကျေးလက်ဒေသဖွံ့ဖြိုးတိုးတက်ရေးဦးစီးဌာန
လွိုင်ကော်-ရှားတောမြို့နယ်



လူထုပဟိုပြုစီမံကိန်း

National Community Driven Development Project



ကျေးရွာဖွံ့ဖြိုးရေးအစီအစဉ် (၂၀၁၉-၂၀၂၀)
Village Development Plan(VDP)
လွိုင်ကော်မြို့နယ်၊ချိုကယ်ကျေးရွာအုပ်စု၊ဖားတီမာကျေးရွာ

မာတိကာ

အကြောင်းအရာ

စာမျက်နှာ

၁။ မြို့နယ်ပြင်မြေပုံ	၃
၂။ အုပ်စုမြေပုံ	၄
၃။ အုပ်စုတွင်ပါဝင်သောကျေးရွာများစာရင်း	၅
၄။ ကျေးရွာသမိုင်းကြောင်း (ကျေးရွာအခြေခံအချက်အလက်များ)	၆
၅။ လူထုပူးပေါင်းပါဝင်သောလူမှုဆန်းစစ်ခြင်းနှင့်အကဲဖြတ်ခြင်းလုပ်ငန်းစဉ် (PSA/PRA) အကျဉ်းချုပ်ဇယား	၈
၆။ လူမှုရေးနှင့်အရင်းအမြစ်ပြင်မြေပုံ	၉
၇။ လူမှုရေးနှင့်အရင်းအမြစ်ပြင်မြေပုံသုံးသပ်ချက်	၁၀
၈။ ဥစ္စာနေကြွယ်ဝမှုအဆင့်သတ်မှတ်ချက်ပြပုံ	၁၁
၉။ ဥစ္စာနေကြွယ်ဝမှုအဆင့်သတ်မှတ်ချက်ဇယားသုံးသပ်ချက်	၁၂
၁၀။ ရာသီခွင်ပြဇယား	၁၃
၁၁။ ရာသီခွင်ပြဇယားသုံးသပ်ချက်	၁၄
၁၂။ အရင်းအမြစ်အသုံးပြုမှုနှင့်ထိန်းချုပ်မှု	၁၅
၁၃။ အရင်းအမြစ်အသုံးပြုမှုနှင့်ထိန်းချုပ်မှုသုံးသပ်ချက်	၁၇
၁၄။ ပင့်ကူအိမ်ပြပုံ (ကျား၊မ)	၁၈
၁၅။ ပင့်ကူအိမ်သုံးသပ်ချက် (ကျား၊မ)	၁၉
၁၆။ အဖွဲ့အစည်းချိတ်ဆက်မှုပြပုံ	၂၀
၁၇။ အဖွဲ့အစည်းချိတ်ဆက်မှုပြပုံသုံးသပ်ချက်	၂၁
၁၈။ ကော်မတီဝင်များစာရင်း	၂၂
၁၉။ ကျေးရွာအချက်အလက်များ (ပုံစံ-၁)	၂၄
၂၀။ စီမံကိန်းအချိန်ဇယား (ပုံစံ-၂)	၂၇
၂၁။ ကျေးရွာဖွံ့ဖြိုးရေးဦးစားပေးအစီအစဉ် (ပုံစံ-၃)	၂၈
၂၂။ အစည်းအဝေးမှတ်တမ်းများ	၃၇
၂၃။ ကဏ္ဍအလိုက်ဦးစားပေးဖွံ့ဖြိုးရေးလုပ်ငန်းစဉ်များ	၃၉
၂၄။ ဦးစားပေးလုပ်ငန်းများရွေးချယ်ခြင်းဇယား	၄၁
၂၅။ ကျေးရွာဖွံ့ဖြိုးရေးအစီအစဉ်ဆောင်ရွက်မှုမှတ်တမ်းဓာတ်ပုံများ	၄၂

လွိုင်ကော်မြို့နယ်မြေပုံ

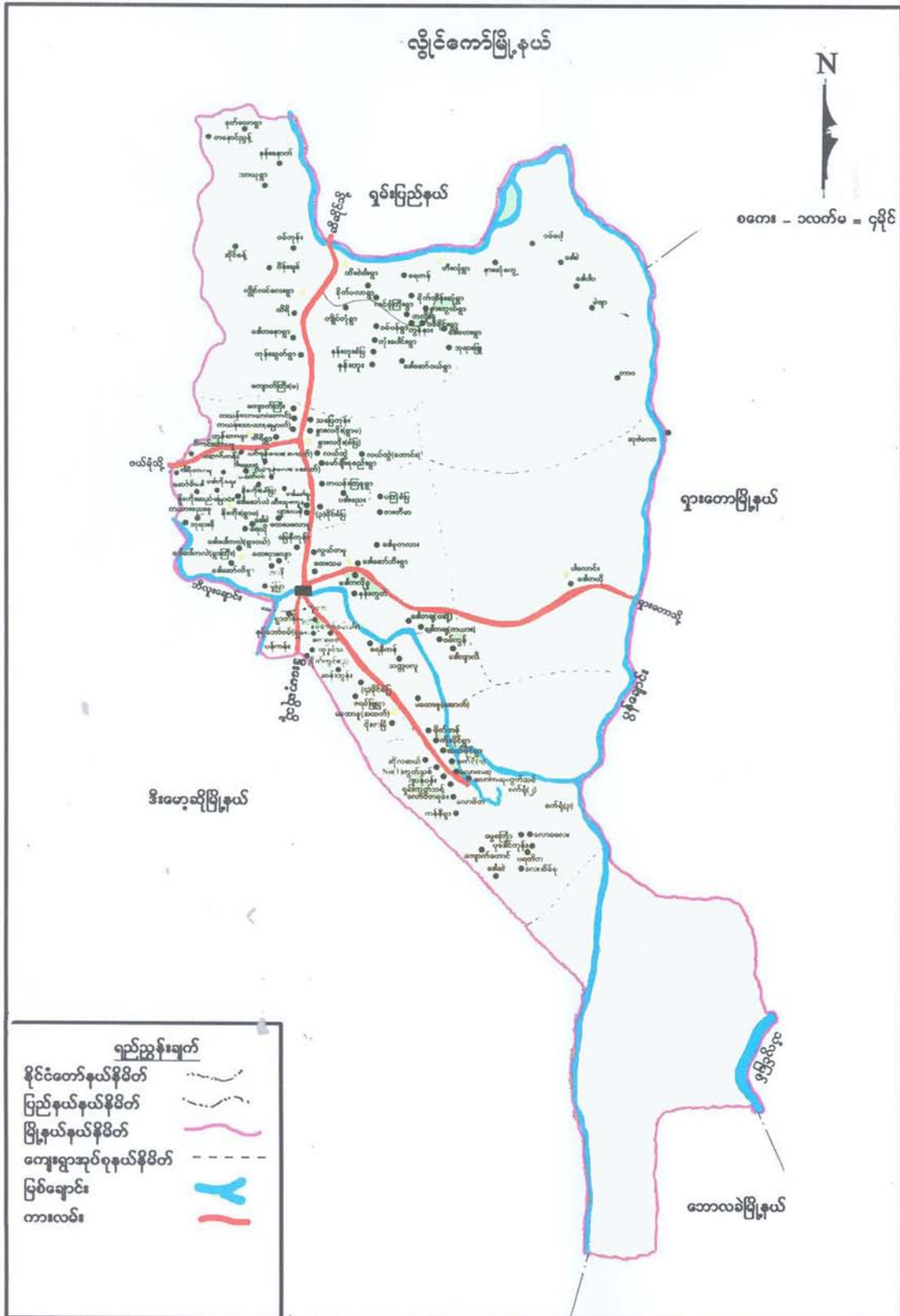

ကျေးရွာအုပ်စုမြေပုံ



ကျေးရွာအုပ်စုတွင်ပါဝင်သောကျေးရွာများစာရင်း

စဉ်	ကျေးရွာအုပ်စုအမည်	ကျေးရွာအမည်	မှတ်ချက်
၁။	ချိုကယ်	ဒေါတခြား(ကယား)	
၂။	ချိုကယ်	ဒေါတခြား(ပအိုဝ်း)	
၃။	ချိုကယ်	ဒေါမူကလား	
၄။	ချိုကယ်	ဖားတီမာ	
၅။	ချိုကယ်	ပကြိစံပြ	
၆။	ချိုကယ်	လွယ်တမူကုန်း	
၇။	ချိုကယ်	ဒေါစော်ဘီး	
၈။	ချိုကယ်	ဒေါကလိုရူး	
၉။			
၁၀။			
၁၁။			
၁၂။			
၁၃။			
၁၄။			
၁၅။			
၁၆။			
၁၇။			
၁၈။			
၁၉။			

လူထုဗဟိုပြုစီမံကိန်းမှ လူထုပူးပေါင်းပါဝင်သောနည်းဖြင့် စတုတ္ထနှစ်စီမံကိန်း မိတ်ဆက်

အစည်းအဝေး

(၂၀၁၉-၂၀၂၀) ခုနှစ်

ကျေးရွာအုပ်စုအမည်-ချိုကယ်

ကျေးရွာအမည်-ဖားတီမာ

ရက်စွဲ ၁.၁၀.၂၀၁၉

ကျေးရွာသမိုင်းကြောင်း

ဖားတီမာကျေးရွာမှလူငယ်(၃)ဦးဖြစ်သော မောင်ပဲရယ်၊ မောင်ပလျားရယ်နှင့် မောင်ဘောရယ်တို့သည် စိန်ဂျေရုဇာကျောင်း၌ ပညာသင်ယူပြီး ကျေးရွာဟောင်းတွင် ပြန်လည် နေထိုင်ကာ ၁၉၆၄ခုနှစ်၊ဇူလိုင်လ၊(၄)ရက်နေ့တွင် ၎င်းတို့(၃)ဦး ဦးဆောင်၍ရေကြည် မြက်နုရာသို့ သီးသန့်(၁)ရွာတည်ထောင်ရန် ရပ်ကွက်လူကြီးထံခွင့်ပန်ပြီး သက်ဆိုင်ရာန.လ.က ဥက္ကဋ္ဌ ဗိုလ်ကြီး ဦးဖိုးအောင်နှင့် မြို့ပိုင်ဦးလွီးဖီတို့မှ ပကြရွာကြီးနှင့်(၁)မိုင်ခန့်ဝေးသော အနောက်ဘက် မြေပြန့် တစ်နေရာတွင် တည်ထောင်ရန်ညွှန်ကြားပြသခဲ့ပါသည်။ ထိုလူငယ်(၃)ဦးတို့သည် ၎င်းနေရာမှာ တဲလေးဆောက်ပြီး တောများခုတ်ထွင်ရှင်းလင်းကာ စတင်နေထိုင်ခဲ့ရာမှ မိသားစုများနှင့်အတူ မိဘဆွေမျိုး(၃)အိမ်သည်လည်း လိုက်ပါနေထိုင်ခဲ့ပါသည်။ ထိုနေထိုင်ရာမှ အိမ်ခြေ(၆)ထိတိုးလာပြီး လူဦးရေ(၁၀)ဦးခန့်ဖြင့် စတင်တည်ထောင်ခဲ့ပါသည်။ ၎င်းလူငယ်(၃)ဦးတို့သည် တာဝန်အသီးသီး ခွဲယူကြရာတွင် ဘာသာရေးကိုမောင်ပလျားရယ်မှလည်းကောင်း၊ ရွာသူကြီးကို မောင်ပဲရယ်မှ လည်းကောင်း၊ လူမှုရေးကိုမောင်ဘောရယ်မှလည်းကောင်း အသီးသီးတာဝန်ယူ ဆောင်ရွက် ခဲ့ကြပါသည်။

ကျေးရွာအမည်ကို ဒေါစဲဟုခေါ်ဆိုရန် ဆွေးနွေးကြရာ ဒေါစဲဟူသောကျေးရွာအမည် သည် များနေသောကြောင့်လည်းကောင်း၊ ကျေးရွာပြောင်းရွှေ့တည်ထောင်တိုင်း ဒေါစဲဟု မမှည့်သေးကြောင်း ငြင်းခုံကြပါသည်။ ထိုနောက် ၁၉၆၉ခုနှစ်တွင် ဘုန်းတော်ကြီး(၁)ပါးမှ ပေါ်တူဂီနိုင်ငံ ဖားတီမာမြို့တွင် ကလေးငယ်(၃)ဦးအားမယ်တော်မာရီယာမှ ထင်ရှားပြသသည့် အကြောင်းနှင့်ဆက်စပ်၍ ဖားတီမာရွာဟုခေါ်ရန် မိန့်ဆိုခဲ့ပါသည်။ ကျေးရွာသူ/ကျေးရွာသားများ ကလည်း သဘောကျလက်ခံကြပြီး ဖားတီမာ ကျေးရွာဟု ခေါ်ကြပါသည်။ ၁၉၆၇ခုနှစ်တွင် ပကြရွာဟောင်းမှ အိမ်ထောင်စု(၇)အိမ် ထပ်မံလာရောက်နေထိုင်ခဲ့ကြရာမှ အိမ်ခြေ(၁၃)အိမ်၊ လူဦးရေ(၃၂)ဦးထိ တိုးပွားလာခဲ့သည်။

၁၉၆၉ခုနှစ်တွင် နီးကိုးရွာ၊ ထေးပလော်ခူရွာ၊ ဒေါပေါ်ကလဲရွာ၊ ပကြရွာဟောင်းမှ နေထိုင်သော ဆွေမျိုးများသည် ဖားတီမာရွာကို သဘောကျပြီး ထပ်မံလာရောက်နေထိုင်ကြသည်။ ၁၉၇၈ခုနှစ်နောက်ပိုင်းတွင် ဖရူဆိုမြို့နယ်အတွင်းရှိ ကေးလျားရွာ၊ လျားဒူရွာနှင့် ထီးကလူဒေါရွာ၊ လွိုင်ကော်မြို့နယ်မှ ဒေါပါပရွာနှင့်ခူလီခူရွာတို့မှ လာရောက်နေထိုင်ခဲ့ကြရာ အိမ်ခြေ(၅၇)အိမ်အထိ နေထိုင်လာကြပါသည်။

၁၉၈၅ခုနှစ်တွင် ဓမ္မဆရာဦးငါးရယ်မှစတင်တာဝန်ထမ်းဆောင်ချိန်တွင် အုတ်ဖြင့် ဘုရားကျောင်းကြီး(၁)ဆောင်ကို ၁၉၉၇ခုနှစ်မတ်လ(၃)ရက်နေ့တွင် စတင်ဆောက်လုပ်ခဲ့ပြီး ၁၉၉၈ခုနှစ် မတ်လ(၁၄)ရက်နေ့တွင် ဆောက်လုပ်ပြီးစီးခဲ့ပါသည်။

၂၀၀၀-၂၀၀၁ခုနှစ်တွင် ကျေးလက်ဆေးပေးခန်း(၁)ဆောင်ကို ဗိုလ်မှူးဦးတင်ထွန်းမှ ဆောက်လုပ်ပေးခဲ့ပါသည်။ ၂၀၀၅-၂၀၁၂ခုနှစ်အတွင်း၌ ယူအန်ဒီပီရဲ့ကျေးလက်ဖွံ့ဖြိုးရေးစီမံချက် ဖြင့် ကျေးရွာလူထုနှင့်အတူပူးပေါင်းပြီး (၄)ပေကျောက်ချောလမ်း၊ မိုးရေသိုလှောင်ကန်(၂)ကန်၊ မူကြိုကျောင်း(၁)ဆောင်၊ စိုက်ပျိုးမွေးမြူရေးလုပ်ငန်းများ၊ ဆင်းရဲသောအမျိုးသမီးများကို ငွေစု ငွေချေးအဖွဲ့များဖွဲ့ပေးခြင်း စသည့်ကျေးရွာဖွံ့ဖြိုးရေးလုပ်ငန်းများကို လုပ်ဆောင်ပေးခဲ့ပါသည်။ ၂၀၀၆-၂၀၀၇ခုနှစ်တွင် စည်ပင်သာယာရေးမှ (၃)မိုင်ပကြိုကျေးရွာမှ ဖားတီမာကျေးရွာအထိ ကျောက်ခင်းလမ်းနှင့် ရေတွင်းလုပ်ငန်းများကိုပြုလုပ်ပေးခဲ့ပါသည်။ ၂၀၁၄ခုနှစ်တွင် အိမ်ခြေ (၇၁)အိမ်၊ လူဦးရေ(၃၇၅)ဦးခန့်နေထိုင်ကြပါသည်။ ၁၉၈၀ခုနှစ်ဧပြီလ(၁၀)ရက်နေ့တွင် နိုင်ငံတော် အစိုးရမှ အခြေခံမူလတန်းကျောင်းကိုပကြို(အ.မ.က)ကျောင်းတွဲဘက်ဖြင့် စတင်ဖွင့်လှစ်ပေးခဲ့ သည်။ ၁၉၈၁ခုနှစ်ဧပြီလ(၁၀)ရက်နေ့တွင် ဖားတီမာ(အ.မ.က)ကျောင်းအဖြစ် အသိအမှတ်ပြု ဖွင့်လှစ်ပေးခဲ့သည်။ ၁၉၈၈-၁၉၈၉ခုနှစ်တွင် မူလတန်းကျောင်းဆောင်သစ်(၁)ဆောင် ပြန်လည် ဆောက်လုပ်ပေးခဲ့ပြီး ၂၀၁၄ခုနှစ်တွင် အုတ်ဖြင့်(၁)ဆောင် ထပ်မံဆောက်လုပ်ပေးခဲ့ပါသည်။ လက်ရှိတွင် အိမ်ခြေ(၇၈)အိမ်ရှိပြီး လူဦးရေ(၄၀၂)ဦးဖြင့် နေထိုင်ကြပါသည်။

ဖားတီမာကျေးရွာသည် လွိုင်ကော်မြို့နယ် ချီကယ်ကျေးရွာအုပ်စုတွင်ပါဝင်ပြီး လွိုင်ကော်မြို့၏ မြောက်ဘက်(၄)မိုင်အကွာတွင် တည်ရှိပါသည်။ လွိုင်ကော်-တောင်ကြီးလမ်း၏ အရှေ့ဘက်(၁.၂၉)မိုင်အကွာတွင် တည်ရှိသည်။ ကျေးရွာ၏အရှေ့ဘက်တွင် တောင်ယာခင်းနှင့် တောင်တန်းများ၊ အနောက်ဘက်တွင် လယ်ကွင်းများ၊ တောင်ဘက်တွင် တောင်ယာခင်းများနှင့် မြောက်ဘက်တွင် ပကြိုစံပြကျေးရွာ စသည်ဖြင့် ဝန်းရံလျက်ရှိသည်။

မှတ်တမ်းတင်သူ

အမည် - ဦးစောအယ်ဒိုမှူး

ရာထူး - လူထုစည်းရုံးရေးမှူး

လူထုပူးပေါင်းပါဝင်သောလူမှုဆန်းစစ်ခြင်းနှင့်အကဲဖြတ်ခြင်းလုပ်ငန်းစဉ် (PSA/PRA)

အကျဉ်းချုပ်ဇယား

စဉ်	အကြောင်းအရာ	ရက်စွဲ	ဦးတည်အုပ်စု	တက်ရောက်သူ			အဓိကဆွေးနွေးချက်များ
				ကျား	မ		
၁	လူမှုရေးအရင်းအမြစ်ပြ မြေပုံ(Social Map /Resource Map)	၁၀၀၂.၀၄.၀၉	ရပ်မိ၊ရပ်ဖ ကော်မတီဝင်များ	၂၇	၂၁	၄၈	အိမ်အမျိုးအစားများ၊အခြေခံ အဆောက်အဦးများ၊လမ်းပန်း ဆက်သွယ်ရေးအခြေအနေ၊ လယ်ယာမြေမြစ်ချောင်း၊ ရေတွင်းရေကန်သစ်တောများ
၂	ဥစ္စာနေကြွယ်ဝမှု အဆင့်သတ်မှတ်ချက် (Wealth Ranking)	၁၀၀၂.၀၄.၀၉	ချမ်းသာ၊ အလယ်အလတ်၊ နွမ်းပါးအုပ်စု	၂၇	၂၁	၄၈	ကျေးရွာလူမှုစီးပွားအုပ်စုများ၊ ခွဲခြားသတ်မှတ်နိုင်ရေးအတွက် အခြေခံစံနှုန်းများသတ်မှတ်ခြင်း ကျေးရွာသားများနှင့်အများသ ဘောတူခွဲခြားသတ်မှတ်ခြင်း
၃	ပိုင်ဆိုင်မှုသုံးသပ်ခြင်း	၁၀၀၂.၀၄.၀၉	ကော်မတီဝင်၊ အမျိုးသမီး၊ အမျိုးသားများ	၂၇	၂၁	၄၈	အမျိုးသမီးနှင့် အမျိုးသား များပိုင်ဆိုင် ပြီးထိန်းချုပ်ထား သည့်ပိုင်ဆိုင်မှု(သို့)အရင်း အမြစ်များကိုသုံးသပ်ခြင်း
၄	ရာသီခွင်ပြကွဲဒီဇိုင်း Seasonal Calendar	၁၀၀၂.၀၄.၀၉	ကော်မတီဝင်၊ အမျိုးသမီး၊ အမျိုးသားများ	၂၇	၂၁	၄၈	ရာသီဥတုစိုက်ပျိုးသီးနှံများ၊ လယ်ယာလုပ်ငန်းများ၊ ဝင်ငွေထွက်ငွေ၊မွေးမြူ ရေးလုပ်ငန်းများ၊
၅	ပင့်ကူအိမ်ကွန်ယက် (Spider Web)	၁၀၀၂.၀၄.၀၉	အမျိုးသား၊ အမျိုးသမီးများ	၂၇	၂၁	၄၈	အမျိုးသား၊အမျိုးသမီးများ ဘာတန်းတူအခွင့်အရေးရရှိမှုနှင့် မရရှိသည့်အကြောင်း အရင်းများ
၆	အဖွဲ့အစည်း ချိတ်ဆက်ပုံ Venn Diagram)	၁၀၀၂.၀၄.၀၉	ကျေးရွာလူမှုဖွံ့ဖြိုးရေး ဖွဲ့အုပ်ချုပ်ရေးအဖွဲ့၊ ကျေးရွာစီထောက်အဖွဲ့	၂၇	၂၁	၄၈	ကျေးရွာတွင်ရှိအဖွဲ့အစည်းများ နှင့်ဖွံ့ဖြိုးရေးလုပ်ငန်းအတွက် ချိတ်ဆက်ဆောင်ရွက်လုပ်ကိုင်မှု

ကျေးရွာ၏လူမှုရေးအရင်းအမြစ်ပြမြေပုံရေးဆွဲခြင်း

မြို့နယ် - လွိုင်ကော်.. ။ ကျေးရွာအုပ်စုရှိကယ်..။ကျေးရွာ - ဖားတီမာ...။

ရက်စွဲ ...၁.၁၀.၂၀၁၉...



ပါဝင်ဆွေးနွေးသူ

ကျား - ၂၇ ဦး

မ - ၂၁ ဦး

မှတ်တမ်းတင်သူ

အမည် - ဦးစောအယ်ဒိုမူး

ရာထူး-လူထုစည်းရုံးရေးမှူး

လူမှုရေးအရင်းအမြစ်ပြုပြင်ဆင်ယင်ခြင်း

ဖားတီမာကျေးရွာသည် လွိုင်ကော်မြို့နယ် ချီကယ်ကျေးရွာအုပ်စုတွင်ပါဝင်ပြီး လွိုင်ကော်မြို့၏ မြောက်ဘက်(၄)မိုင်အကွာတွင် တည်ရှိပါသည်။ လွိုင်ကော်-တောင်ကြီးလမ်း၏ အရှေ့ဘက် (၁.၂၉)မိုင် အကွာတွင် တည်ရှိပါသည်။ ၎င်းကျေးရွာတွင် အိမ်ထောင်စု(၈၀)အိမ်ရှိပြီး လူဦးရေ စုစုပေါင်း(၄၃၄)ဦးခန့် နေထိုင်ကြပါသည်။ အမျိုးသမီးဦးဆောင်သောအိမ်(၆)အိမ်ရှိပါသည်။ ဘာသာရေးနေဖြင့်တစ်ရွာလုံးခရစ်ယာန်ကို ကိုးကွယ်ကြပါသည်။

ဖားတီမာကျေးရွာသည် တောင်ယာလုပ်ငန်းကိုအဓိက လုပ်ကိုင်ကြပြီး စိုက်ပျိုးသီးနှံများမှာ ပြောင်း ၊ စပါး၊မြေပဲ၊ ပဲစဉ်းငုံတို့ကို စိုက်ပျိုးကြသည်။ ကြက်နှင့် ဝက်ကို တစ်နိုင်တစ်ပိုင်အဖြစ် မွေးမြူကြပါသည်။

ဖားတီမာကျေးရွာတွင် မူလတန်းကျောင်း(၁)ကျောင်းရှိပါသည်။ ၂၀၀၃ခုနှစ်တွင် ဆေးပေးခန်းကို ကျေးရွာလူထု ကိုယ်တိုင်ဆောက်လုပ်ခဲ့ပြီး ၂၀၁၇ခုနှစ်တွင် ဆရာမနေအိမ် လူငယ်ရိပ်သာကို ကိုယ်တူကိုယ်ထ ဆောက်လုပ်ခဲ့ပါသည်။ ၂၀၀၆-၂၀၀၇ခုနှစ်တွင် UNDPအဖွဲ့က မူကြိုကျောင်းနှင့် ရေလှောင်ကန်(၂)ကန်ကို ဆောက်လုပ်ပေးခဲ့ပါသည်။ ဖားတီမာကျေးရွာတွင် လက်သမားပညာရှင်၊ ပန်းရံ၊ စက်ပြင်ဆရာတို့ ရှိကြပါသည်။ ၂၀၁၇ခုနှစ်တွင် လူထုဗဟိုပြု စီမံကိန်းအဖွဲ့ နှင့် ကျေးရွာလူထုပူးပေါင်းပြီး စာသင်ကျောင်းမြှုပ်နှံရေးကိုကာပေးခဲ့ပါသည်။

ဖားတီမာကျေးရွာ၏အရှေ့ဘက်တွင် တောင်ယာခင်းနှင့်တောင်တန်းများ၊ အနောက်ဘက်တွင် လယ်ကွင်းများ၊ တောင်ဘက်တွင် တောင်ယာခင်းများနှင့် မြောက်ဘက်တွင် ပကြံစံပြကျေးရွာ စသည်ဖြင့် ဝန်းရံလျက်ရှိပါသည်။

- တိုးတက်ရန်လိုအပ်သောအချက်များ - မြေသားလမ်းများ ကျောက်ချောလမ်းများဖြစ်ရန်
- မူကြိုကျောင်းအသစ်ရရှိရန်
 - စာကြည့်တိုက်ရရှိရန်
 - ခန်းမဆောင်ရရှိရန်
 - ကျောင်းဆောင်သစ်တိုးချဲ့ရန်
 - ရေလှောင်ကန်တည်ဆောက်ပေးရန်
 - အလုပ်အကိုင်အခွင့်အလမ်းရရှိရန်

ဥစ္စာနေအဆင်ခွဲခြားမှုစံနမူနာပုံစံ

မြို့နယ် - လွိုင်ကော်၊ကျေးရွာအုပ်စု - ချိုကယ်၊ကျေးရွာ - ဖားတီမာ၊ရက်စွဲ ၁.၁၀.၂၀၁၉

အမျိုးအစား	သတ်မှတ်ချက်/ညွှန်းကိန်းများ	အိမ်ထောင်စု အရေအတွက်	ရာခိုင်နှုန်း
ချမ်းသာ	တိုက်အိမ်၊ကား၊ဆိုင်ကယ်၊ထော်လာဂျီ၊နွားလှည်း၊ကိုင်းရှည်၊တီဗွီ၊ဆိုင်ကယ်၊လယ်ယာ(၃)ဧက၊တောင်ယာ(၁၅)ဧကနှင့်တစ်နှစ်ဝင်ငွေ(၄၀-၅၀)သိန်းကြား။	၆အိမ်	၈%
အလယ်အလတ်	ပျဉ်ထောင်အိမ်၊သွပ်မိုး၊ထော်လာဂျီ၊ဆိုင်ကယ်၊ကိုင်းရှည်၊တီဗွီ၊လယ်ယာ(၂)၊တောင်ယာ(၈)ဧကနှင့်တစ်နှစ်ဝင်ငွေ(၂၀-၃၀)သိန်းကြား။	၄၀အိမ်	၅၀%
ဆင်းရဲ/နွမ်းပါး	ဝါးထရံအိမ်၊ပျဉ်ထောင်အိမ်၊စက်ဘီး၊ဆိုင်ကယ်၊နွားလှည်း၊တောင်ယာ(၃)ဧကနှင့်တစ်နှစ်ဝင်ငွေ(၁၀-၁၅)သိန်းကြား။	၃၄အိမ်	၄၂%
စုစုပေါင်း		၈၀အိမ်	၁၀၀%
အိမ်ထောင်စု			

ပါဝင်ဆွေးနွေးသူ

ကျား- ၂၇ဦး

မ - ၂၁ဦး

မှတ်တမ်းတင်သူ

အမည် - ဦးစောအယ်ဒိုမူး

ရာထူး - လူထုစည်းရုံးရေးမှူး

ဥစ္စာနေကြွယ်ဝမှုဇယားသုံးသပ်ချက်

ဖားတီမာကျေးရွာသည်အိမ်ထောင်စု(၈၀)အိမ်ရှိပြီး လူဦးရေ(၄၃၄)ဦးခန့် နေထိုင်ပါသည်။ ၎င်းကျေးရွာတွင် ဥစ္စာနေကြွယ်ဝမှုမှာ ချမ်းသာအဆင့်၊ အလယ်အလတ်အဆင့်နှင့် ဆင်းရဲနွမ်းပါးအဆင့်ဆိုပြီးအဆင့်(၃)ဆင့်ရှိပါသည်။

ချမ်းသာအဆင့်သတ်မှတ်ခံရသောအိမ်ခြေ စုစုပေါင်း(၆)အိမ်ခန့်ရှိပြီး ရာခိုင်နှုန်းအားဖြင့် (၈%)ရှိပါသည်။ ၎င်းအဆင့်ပိုင်ဆိုင်သောပစ္စည်းများမှာ တိုက်အိမ်၊ ကား၊ ထော်လာဂျီ၊ နွားလှည်း၊ ကိုင်းရှည်၊ ဆိုင်ကယ်၊ တီဗွီ၊ တောင်ယာ(၁၅)ဧက ပိုင်ဆိုင်ထားသော လူနည်းစု၏တစ်နှစ်ဝင်ငွေမှာ သိန်း(၄၀-၅၀)ကြားရှိပြီး တောင်ယာလုပ်ငန်းသာလုပ်ကိုင်ကြသောသူများ ဖြစ်ပါသည်။

အလယ်အလတ်အဆင့် သတ်မှတ်ခံရသောအိမ်ခြေစုစုပေါင်း(၄၀)အိမ်ခန့်ရှိပြီး ရာခိုင်နှုန်းအားဖြင့် (၅၀%)ရှိပါသည်။ ၎င်းအဆင့်ပိုင်ဆိုင်သော ပစ္စည်းများမှာ ပျဉ်ထောင်အိမ်၊ သွပ်မိုး၊ ထော်လာဂျီ၊ ဆိုင်ကယ်၊ တီဗွီ၊ လယ်ယာ(၂)ဧကနှင့် တောင်ယာ(၈)ဧက ပိုင်ဆိုင်ထားသော လူများစု၏ တစ်နှစ်ဝင်ငွေမှာသိန်း(၂၀-၃၀)ကြားရှိပြီးတောင်ယာ၊ လယ်ယာလုပ်ငန်းသာ လုပ်ကိုင်ကြသောသူများဖြစ်ပါ သည်။

ဆင်းရဲနွမ်းပါးအဆင့်သတ်မှတ်ခံရသော အိမ်ခြေစုစုပေါင်း(၃၄)အိမ်ခန့်ရှိပြီး ရာခိုင်နှုန်း အားဖြင့်(၄၂%)ရှိပါသည်။ ၎င်းအဆင့်ပိုင်ဆိုင်သောပစ္စည်းများမှာ ပျဉ်ထောင်အိမ်၊ ဝါးထရံအိမ်၊ စက်ဘီး၊ ဆိုင်ကယ်၊ နွားလှည်း၊ တောင်ယာ(၃)ဧက ပိုင်ဆိုင်ထားသောလူနည်းစုသည် တစ်နေ့လုပ် တစ်နေ့စားခြင်း၊ သက်ကြီးရွယ်အိုများခြင်း၊ တောင်ယာမြေအနည်းငယ်သာရှိသောကြောင့် ဖြစ်သည်။ ၎င်းအဆင့်၏တစ်နှစ်ဝင်ငွေသည် (၁၀-၁၅) သိန်းရရှိပါသည်။

ဆင်းရဲရဲခြင်းအကြောင်းမှာ တစ်နေ့လုပ်တစ်နေ့စားခြင်းနှင့် အပိုဝင်ငွေမရှိသောကြောင့် ဖြစ်ပြီးကလေးများကိုလည်း ကျောင်းမထားနိုင်ပါ။

ရာသီခွင်ပြကွဲဒီဇို

အကြောင်းအရာ	တန်ခူး	ကဆုန်	နယုန်	ဝါဆို	ဝါခေါင်	တော်သလင်း	သီတင်းကျွတ်	တန်ဆောင်မုန်း	နတ်တော်	ပြာသို	တပို့တွဲ	တပေါင်း
ရာသီဥတု												
စိုက်ပျိုးရေး	တောင်ယာရှင်း	ပြောင်း၊ မြေပဲစိုက်	စပါးစိုက်			ပေါင်းရှင်း	မြေပဲနုတ်	ရိတ်သိမ်းစပါးပြောင်း	ရိတ်သိမ်းစပါးပြောင်း	ရိတ်သိမ်းပဲစဉ်းငုံ		
ဝင်ငွေ(\$)/ထွက်ငွေ(#)	#	##	##	#	#	##	##	\$\$\$ #	\$\$\$ #	\$\$\$ #	\$\$\$ #	\$\$ #
ကျန်းမာရေး		ဝမ်းပျက်	ဝမ်းပျက်			ငှက်ဖျား	တုတ်ကွေး		နာစေး၊	ချောင်းဆို		
ပွဲလမ်းသဘင်						ဒီးကူပွဲ			ခရစ္စမတ်	မယ်တော်ပွဲ		
သောက်သုံးရေရရှိမှု	←					လုံလောက်	မရှိ					→
အစားအစာဖူလုံမှု		←	အနည်း	ငယ်	ခက်ခဲ			→				

ပါဝင်ဆွေးနွေးသူ

မှတ်တမ်းတင်သူ

ကျား - ၂၇ ဦး

မ - ၂၁ ဦး

အမည် - ဦးစောအယ်ဒိုမူး

ရာထူး-လူထုစည်းရုံးရေးမှူး

ရာသီခွင်ပြုပြင်မှုဒီဇိုင်းသုံးသပ်ချက်

ဖားတီမာကျေးရွာသည် တောင်ယာလုပ်ငန်းကိုအဓိကလုပ်ကိုင်ကြပြီး တောင်ယာလုပ်ငန်းတွင် အဓိက စိုက်ပျိုးသောသီးနှံများမှာစပါး၊ပြောင်း၊ပဲစဉ်း၊ပဲပုပ်နှင့်မြေပဲတို့ဖြစ်ပါသည်။

ကဆုန်လနှင့်နယုန်လတွင် ပျိုးကြဲကြပြီးဝါဆိုလနှင့်ဝါခေါင်လတွင် စပါး၊ပြောင်း၊မြေပဲတို့ကို စိုက်ပျိုးကြသည်။ ဝါခေါင်လနှင့်တော်သလင်းလတွင် လယ်ယာစပါးပိုးကျချိန်ဖြစ်ပြီး တန်ဆောင်မုန်းလနှင့် နတ်တော်လတွင် ပဲစဉ်းပိုးကျချိန်ဖြစ်ပါသည်။ စိုက်ပျိုးရေးလုပ်ငန်းများကို တစ်နှစ်ပတ်လုံးလုပ်ကိုင် ကြပါသည်။ တန်ဆောင်မုန်းလ၊နတ်တော်လနှင့်ပြာသိုလတွင် သီးနှံများရိတ်သိမ်းကြပြီးလျှင်နောက်တစ်နှစ်စိုက်ပျိုးဖို့အတွက်မိမိခြံကို ပေါင်းရှင်းခြင်းပြန်လည်ရှင်းလင်း ခုတ်ထွင် ရပါသည်။

ဤတောင်ယာလုပ်ငန်းများကို ဖားတီမာကျေးရွာရှိကျေးရွာသူ၊ ကျေးရွာသားအားလုံး နီးပါးလုပ်ကိုင်ကြပါသည်။ အမျိုးသမီးဦးဆောင်သော အိမ်ထောင်စု(၃)အိမ်ရှိပြီး၎င်းလုပ်ငန်းကိုသာ လုပ်ကိုင်ကြ ပါသည်။

ကျန်းမာရေးအနေဖြင့် ကဆုန်လနှင့် နယုန်လတွင် တုတ်ကွေး၊ ဝမ်းပျက်ဝမ်းလျှော၊ တော်သလင်းလနှင့် သီတင်းကျွတ်လတွင်ငှက်ဖျားနှင့်တုတ်ကွေးအဖြစ်များပြီး နတ်တော်လနှင့် ပြာသိုလတွင် နှာစေးချောင်းဆိုးနှင့်တုတ်ကွေး အဖြစ်များသည်။ ပွဲလမ်းသဘင်အနေဖြင့် တော်သလင်းလတွင် ဒီးကူပွဲ၊ နတ်တော်လတွင် ခရစ္စမတ်နှင့်ပြာသိုလတွင် မယ်တော်ပွဲ ရှိပါသည်။

လမ်းပန်းဆက်သွယ်ရေးအနေဖြင့် ကျေးရွာအတွင်းရှိလမ်းများသည်မြေသားလမ်းများ ဖြစ်နေ၍မိုးရာသီတွင်သွားလာရခက်ခဲပါသည်။ လုပ်ငန်းအားလပ်ချိန်မှာဖေဖော်ဝါရီလ၊မတ်လနှင့် ဒီဇင်ဘာလတို့ဖြစ်ပါသည်။

တစ်နှစ်ပတ်လုံးသောက်သုံး ရေလုံလောက်မှုရှိပါသည်။ ကဆုန်လ၊နယုန်လ၊ဝါဆိုလ၊ ဝါခေါင်လ၊တော်သလင်းလနှင့် သီတင်းကျွတ်လတို့တွင် အစားအစာဖူလုံမှုအနည်းငယ် အခက်အခဲ ရှိပါသည်။

ဝင်ငွေများအနေဖြင့် တန်ဆောင်မုန်းလ၊နတ်တော်လနှင့် ပြာသိုလတွင်သီးနှံများရိတ် သိမ်းပြီး ရောင်းချချိန်ဖြစ်၍ ဝင်ငွေများသော ကာလဖြစ်သည်။ ထွက်ငွေအနေဖြင့်သီးနှံ စိုက်ပျိုးသော အချိန်တွင် အများဆုံးထွက်ပြီး ကျန်အချိန်များမှာလည်း အနည်းငယ် ထွက်ပါသည်။

အရင်းအမြစ်သုံးစွဲမှုဇယား

အမျိုးသား	အမျိုးသား+အမျိုးသမီး	အမျိုးသမီး
ကိုင်းရှည်	ရေတွင်း	မူကြိုဆရာမအိမ်
	စာသင်ကျောင်း	
	ဆေးပေးခန်း	
	မူကြိုကျောင်း	
	ဘုရားကျောင်း	
	လယ်ယာ	
	လူငယ်ရိပ်သာ	
	ခြံ	
	ဆိုင်ကယ်	
	ရေလှောင်ကန်	
	နွားလှည်း	
	ကား	

ပါဝင်ဆွေးနွေးသူ

မှတ်တမ်းတင်သူ

ကျား - ၂၇ဦး

အမည် - ဦးစောအယ်ဒိုမူး

မ - ၂၁ဦး

ရာထူး - လူထုစည်းရုံးရေးမှူး

အရင်းအမြစ်ထိန်းချုပ်မှုပုံစံပြဇယား

အမျိုးသား	အမျိုးသား+အမျိုးသမီး	အမျိုးသမီး
ဘုရားကျောင်း	ရေတွင်း	မူကြိုကျောင်း
ကိုင်းရှည်	စာသင်ကျောင်း	မူကြိုဆရာမအိမ်
ကား	ဆေးပေးခန်း	
ဆိုင်ကယ်	လူငယ်ရိပ်သာ	
နွားလှည်း	လယ်ယာ	
	မြို့	
	ရေလှောင်ကန်	

ပါဝင်ဆွေးနွေးသူ

ကျား - ၂၇ ဦး

မ - ၂၁ ဦး

မှတ်တမ်းတင်သူ

အမည် - ဦးစောအယ်ဒိုမူး

ရာထူး - လူထုစည်းရုံးရေးမှူး

အရင်းအမြစ်ထိန်းချုပ်မှုပုံစံလေးသုံးသပ်ချက်

ဖားတီမာကျေးရွာအတွင်းရှိ အမျိုးသမီးများသီးသန့်အသုံးပြုသော အရင်းအမြစ်မှာ မူကြိုဆရာမ အိမ်တစ်ခုသာရှိပြီး အမျိုးသားများသီးသန့်အသုံးပြုသော အရင်းအမြစ်များမှာ ကိုင်းရှည်တစ်ခုသာရှိပါသည်။

အမျိုးသားနှင့်အမျိုးသမီးများ အတူတူသုံးစွဲသောအရင်းအမြစ်များမှာ ရေတွင်း၊ စာသင်ကျောင်း၊ ဆေးပေးခန်း၊မူကြိုကျောင်း၊ ဘုရားကျောင်း၊လူငယ်ရိပ်သာ၊ လယ်ယာ၊ကား၊ ဆိုင်ကယ်၊ ရေလှောင်ကန်၊ နွားလှည်း၊ခြံစသည်တို့ဖြစ်ကြပါသည်။

အမျိုးသမီးများထိန်းချုပ်သော အရင်းအမြစ်များမှာ မူကြိုကျောင်းနှင့်မူကြိုဆရာမအိမ် တို့ဖြစ်ပါသည်။ အမျိုးသားများထိန်းချုပ်သော အရင်းအမြစ်များမှာ ဘုရားကျောင်း၊ကိုင်းရှည်၊ ကား၊ ဆိုင်ကယ်၊ နွားလှည်းတို့ဖြစ်ပါသည်။

အမျိုးသားနှင့်အမျိုးသမီး အတူတူထိန်းချုပ်သော အရင်းအမြစ်များမှာ ရေတွင်း၊ စာသင်ကျောင်း၊ ဆေးပေးခန်း၊ လူငယ်ရိပ်သာ၊လယ်ယာ၊ ခြံ၊ရေလှောင်ကန်တို့ဖြစ်ပါသည်။ ၎င်းအရင်းအမြစ်များကို အတူတူထိန်းချုပ်ခြင်းမှာ တစ်ခုခုပျက်စီးသွားခဲ့လျှင် အတူတူပါဝင် လုပ်ဆောင်ရသောကြောင့်ဖြစ်ပါသည်။

အမျိုးသားထိန်းချုပ်သော အရင်းအမြစ်များမှာ ဘုရားကျောင်း၊ကိုင်းရှည်၊ ကား၊ဆိုင်ကယ်၊ နွားလှည်းတို့ဖြစ်ပြီး စက်နှင့်ပတ်သက်သောအရာများကို အမျိုးသမီးများအားထိန်းချုပ်ခိုင်းလျှင်အ ဆင်မပြေမှုများ ဖြစ်လာနိုင်ပါသည်။ အမျိုးသမီးများကျွမ်းကျင်သော လုပ်ငန်းမှာအိမ်တွင်းမှု၊ လုပ်ငန်းသာဖြစ်ပါသည်။

ပင့်ကူအိမ်သုံးသပ်ခြင်းပြပုံ

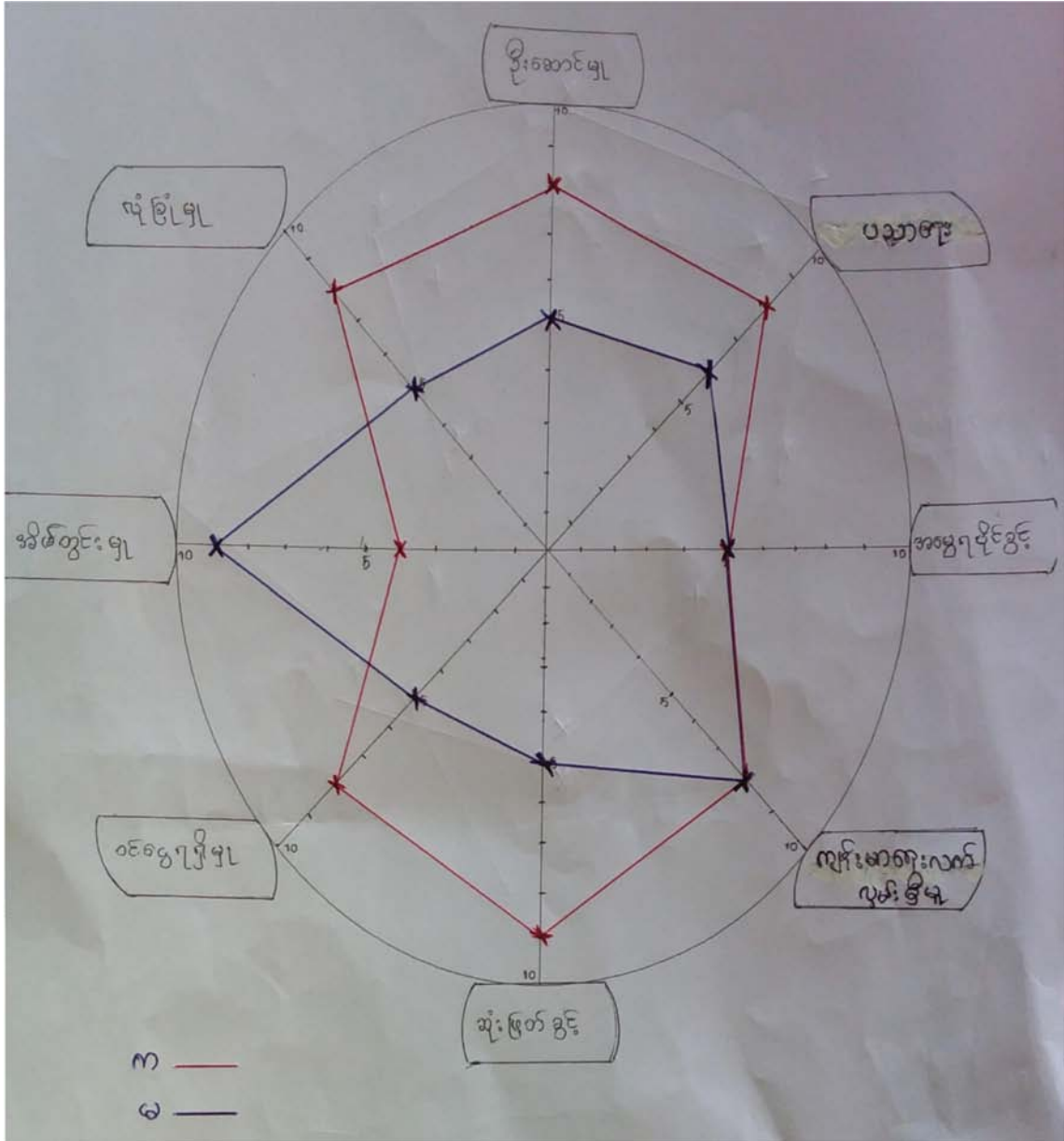

ပါဝင်ဆွေးနွေးသူ

ကျား - ၂၇ ဦး

မ - ၂၁ ဦး

မှတ်တမ်းတင်သူ

အမည် - ဦးစောအယ်ဒိုမှူး

ရာထူး - လူထုစည်းရုံးရေးမှူး

ပင့်ကူအိမ်သုံးသပ်ချက်

ပညာရေးတွင်အမျိုးသမီးများသည် အမျိုးသားများထက်ကျောင်းတက်ရာမှာလည်း နည်းပါးရသောကြောင့် ပညာတတ်နည်းပါးပါသည်။ နည်းပါးခြင်းအကြောင်းရင်းမှာ အမျိုးသမီးများသည် ကိုယ့်ထက်ငယ်သောမောင်လေး၊ ညီမလေးများကို မိခင်မအားရင်ထိန်းပေးရသောကြောင့်ဖြစ်ပါသည်။ ထိုကြောင့်ဝင်ငွေရရှိမှုမှာလည်း အမျိုးသားများသာပိုရပါသည်။ အမျိုးသားများသည် အမျိုးသမီးများကို ရှေ့ရိုးစွဲအတိုင်းဦးဆောင်နိုင်မှုနှင့် ဆုံးဖြတ်ချက်ချနိုင်ခွင့်တို့တွင် အမျိုးသားများကသာ ဦးဆောင်ပြီးလုပ်ရပါသည်။ အခုအချိန်တွင် အမျိုးသမီးများအနည်းငယ် တိုးတက်လာပါသည်။ ယခုချိန်ခါတွင် ကျန်းမာရေးလက်လှမ်းမီမှုမှာ အမျိုးသားများနှင့်တန်းတူ လက်လှမ်းမီပါသည်။ လုံခြုံမှုတွင်အမျိုးသမီးများ အနည်းငယ်သာလုံခြုံမှုရှိပါသေးသည်။

အမွေရပိုင်ခွင့်တွင်အမျိုးသားနှင့် အမျိုးသမီးတန်းတူရရှိကြပါသည်။ အမျိုးသမီးများသည် အိမ်မှကိစ္စများတွင်သာ အမျိုးသားများထက်ပိုလုပ်ကြရပါသည်။ အမျိုးသားများလည်း အမျိုးသမီးများ မအားလပ်ချိန်တွင်ဝင်ရောက်လုပ်ကိုင်ပေးကြပါသည်။

အိမ်မှကိစ္စများနှင့်ကလေးထိန်းခြင်းများကို အမျိုးသားများကခွဲဝေလုပ်ဆောင်ပေးရင် အမျိုးသမီးများလည်းဝင်ငွေရရှိလာနိုင်မည်။ အမျိုးသားနှင့်အမျိုးသမီးကွာဟခြင်း အကြောင်းရင်းမှာ အမျိုးသားများသာ ဦးဆောင်ဆောင်ရွက်ရမည်ဆိုတဲ့ ရှေးအစွဲကြောင့်အမျိုးသမီးများသည် အရာရာနောက်ကျနေခြင်းဖြစ်ပါသည်။

အဖွဲ့အစည်းချိတ်ဆက်မှုပြပုံ(ကျေးရွာအတွင်း/အပြင်)

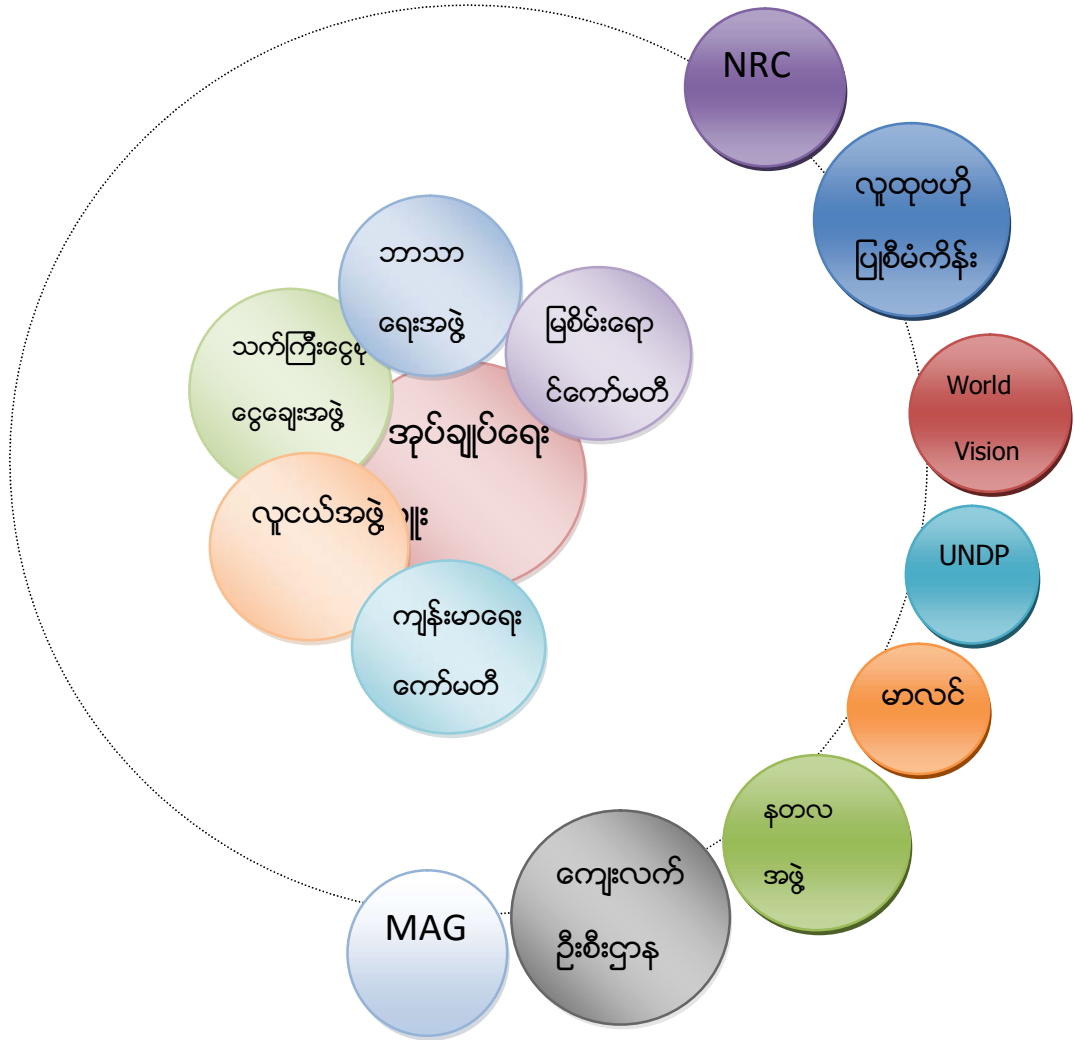

ပါဝင်ဆွေးနွေးသူ

ကျား - ၂၇ ဦး

မ - ၂၁ ဦး

မှတ်တမ်းတင်သူ

အမည် - ဦးစောအယ်ဒိုမူး

ရာထူး-လူထုစည်းရုံးရေးမှူး

ပင်းပုံစံသုံးသပ်ချက်

ဖားတီမာကျေးရွာ၏ ရွာတွင်းရှိအဖွဲ့အစည်းအနေဖြင့် အုပ်ချုပ်ရေးမှူး၊ လူငယ်အဖွဲ့၊ ကျန်းမာရေးအဖွဲ့၊ မြစ်စိမ်းရောင်ကော်မတီ၊ ဘာသာရေးအဖွဲ့နှင့် သက်ကြီးငွေစုငွေချေးအဖွဲ့တို့ ဖြစ်သည်။ ကျေးရွာတွင် အုပ်ချုပ်ရေးသည်ကျေးရွာတွင်းအဖွဲ့အစည်းများနှင့် ဖွံ့ဖြိုးရေးလုပ်ငန်းများ တွင် အဓိကဦးဆောင်သူဖြစ်သည်။ လူငယ်အဖွဲ့သည်ကျေးရွာအတွင်းရှိ သာရေး/နာရေးကိစ္စ တွင်မက ကိစ္စအားလုံးမှန်သမျှကိုပါဝင်ရသောအဖွဲ့ဖြစ်သည်။

ကျန်းမာရေးအဖွဲ့သည် ကျေးလက်ကျန်းမာရေးနှင့်ချိတ်ဆက်ပြီး ကျေးရွာအတွင်းရှိ ကလေးများနှင့် နာမကျန်းသူများအတွက် လိုအပ်သောဆေးဝါးများကို ပြောပြပါသည်။ မြစ်စိမ်းရောင် ကော်မတီအဖွဲ့သည် ရွာတွင်းရှိငွေချေးသူများကို စုစည်းကာစာရင်းများပြုလုပ်ပြီး ငွေချေးထုတ်ပေး ပါသည်။ ဘာသာရေးအဖွဲ့သည်ကျေးရွာအတွင်း ဘာသာရေးပွဲများအားလုံးကို ဦးဆောင်ပါသည်။ သက်ကြီးငွေစုငွေချေးအဖွဲ့သည် အမျိုးသားများအဖွဲ့ဖြစ်ပြီး တစ်လတစ်ကြိမ်ငွေစုကာ အရေးပေါ် လိုအပ်သောသူကိုအတိုးဖြစ်ချေးပေးပါသည်။

ဖားတီမာကျေးရွာနှင့်ချိတ်ဆက်သော ကျေးရွာပြင်ပအဖွဲ့အစည်းများမှာ ဝေါလ်ဗွီရှင်း၊ KNPP၊ ကျေးလက်ဒေသဖွံ့ဖြိုးတိုးတက်ဦးစီးဌာန(မြစ်စိမ်းရောင်)၊ မာလင်၊ နတလ၊ MAG၊ NRCနှင့် လူထုဗဟိုပြုစီမံကိန်းအဖွဲ့တို့ဖြစ်ကြပါသည်။

ဝေါလ်ဗွီရှင်းအဖွဲ့သည် ၂၀၁၄-၂၀၁၅ခုနှစ်တွင် ငှက်ဖျားနှင့် တီဘီရောဂါပိုးကို စစ်ဆေး ပေးပြီး ဆေးစိမ်ခြင်ထောင်ကို ထောက်ပံ့ပေးပါကာ ကျန်းမာရေးအကြောင်းဟောပြောခဲ့ပါသည်။

KNPPအဖွဲ့သည် ၂၀၀၅-၂၀၀၆ခုနှစ်တွင် ငွေစုငွေချေးဖို့ စိတ်တူကိုယ်ထူအဖွဲ့ကို ဖွဲ့စည်း ပေးခဲ့ခြင်း၊ ရေလှောင်ကန်(၂)ကန်၊ နွမ်းပါးသောအိမ်ထောင်စုအနည်းငယ်ကို အုတ်ရေစည် နှင့်ယင်လုံအိမ်သာ(၄)လုံး၊ တစ်ရွာလုံးကိုအိမ်သာခွက်နှင့် ပိုက်ကိုထောက်ပံ့ပေးပါသည်။ စာသင်ကျောင်း၊ ဆေးပေးခန်း၊ မူကြိုကျောင်းနှင့်ဘုရားကျောင်းများတွင်(၂)ခန်းတွဲ ယင်လုံအိမ်သာ ဆောက်လုပ်ပေးခဲ့ပါသည်။ NRCအဖွဲ့သည်ကျေးရွာအတွက်မှတ်ပုံတင်လာလုပ်ပေးပါသည်။

၂၀၁၄-၂၀၁၅ခုနှစ်တွင် မာလင်အဖွဲ့သည် ကိုယ်ဝန်ဆောင်မိခင်များကို ဆေးရုံသို့သွားရောက်မွေးဖွားသူကို မွေးဖွားစရိတ်ထောက်ပံ့ပေးပါသည်။ ငှက်ဖျားရောဂါရှိ/မရှိ စစ်ဆေးပေးပါသည်။နတလအဖွဲ့သည် ၂၀၁၇ခုနှစ်တွင် မြေသားလမ်းနှင့်တံတား(၃)စင်းကို ဆောက်လုပ်ပေးခဲ့ပါသည်။ MAGအဖွဲ့သည်မိုင်ပညာပေးသင်တန်းလာရောက်ပေးခဲ့ပါသည်။ ၂၀၁၆-၂၀၁၇ခုနှစ်တွင် ကျေးလက်(မြစ်စိမ်းရောင်)အဖွဲ့သည်အရင်းအပျောက်မတည်ငွေသိန်း (၃၀၀)ကိုပေးခဲ့ပါသည်။ ၂၀၁၇ခုနှစ်တွင် လူထုဗဟိုပြုစီမံကိန်းမှကျေးရွာ၏ လိုအပ်ချက်အရ ရန်ပုံငွေထောက်ပံ့ပေးပြီးကျေးရွာလူထုနှင့်ပူးပေါင်းကာစာသင်ကျောင်းခြံစည်းရိုးကိုကာပေးခဲ့ပါ သည်။

ကျေးရွာစီ/ထောက်ကော်မတီဖွဲ့စည်းပုံဇယား

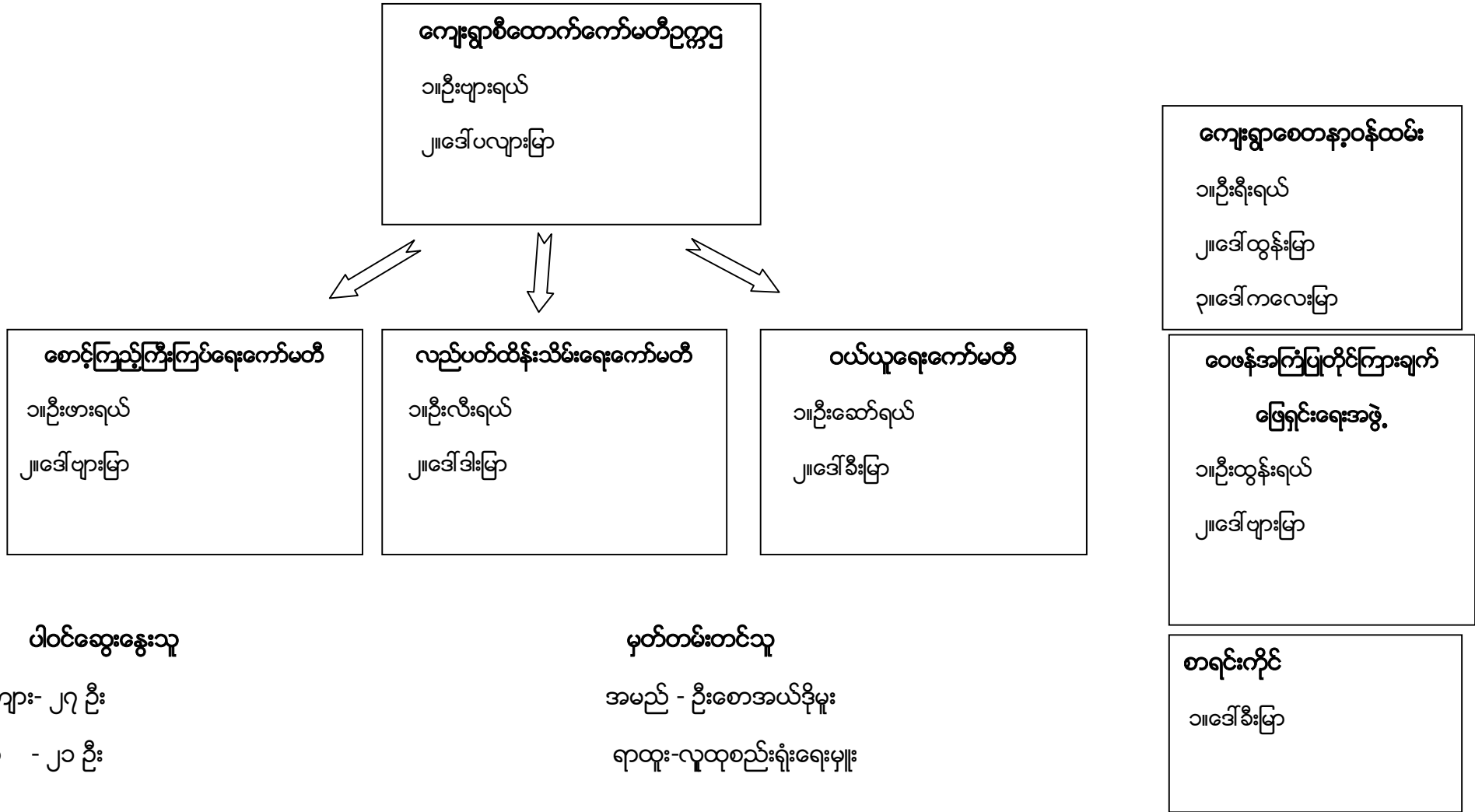

ပါဝင်ဆွေးနွေးသူ

ကျား- ၂၇ ဦး
မ - ၂၁ ဦး

မှတ်တမ်းတင်သူ

အမည် - ဦးစောအယ်ဒိုမှူး
ရာထူး-လူထုစည်းရုံးရေးမှူး

ကျေးရွာအုပ်စုစီထောက်ကော်မတီဖွဲ့စည်းပုံဇယား

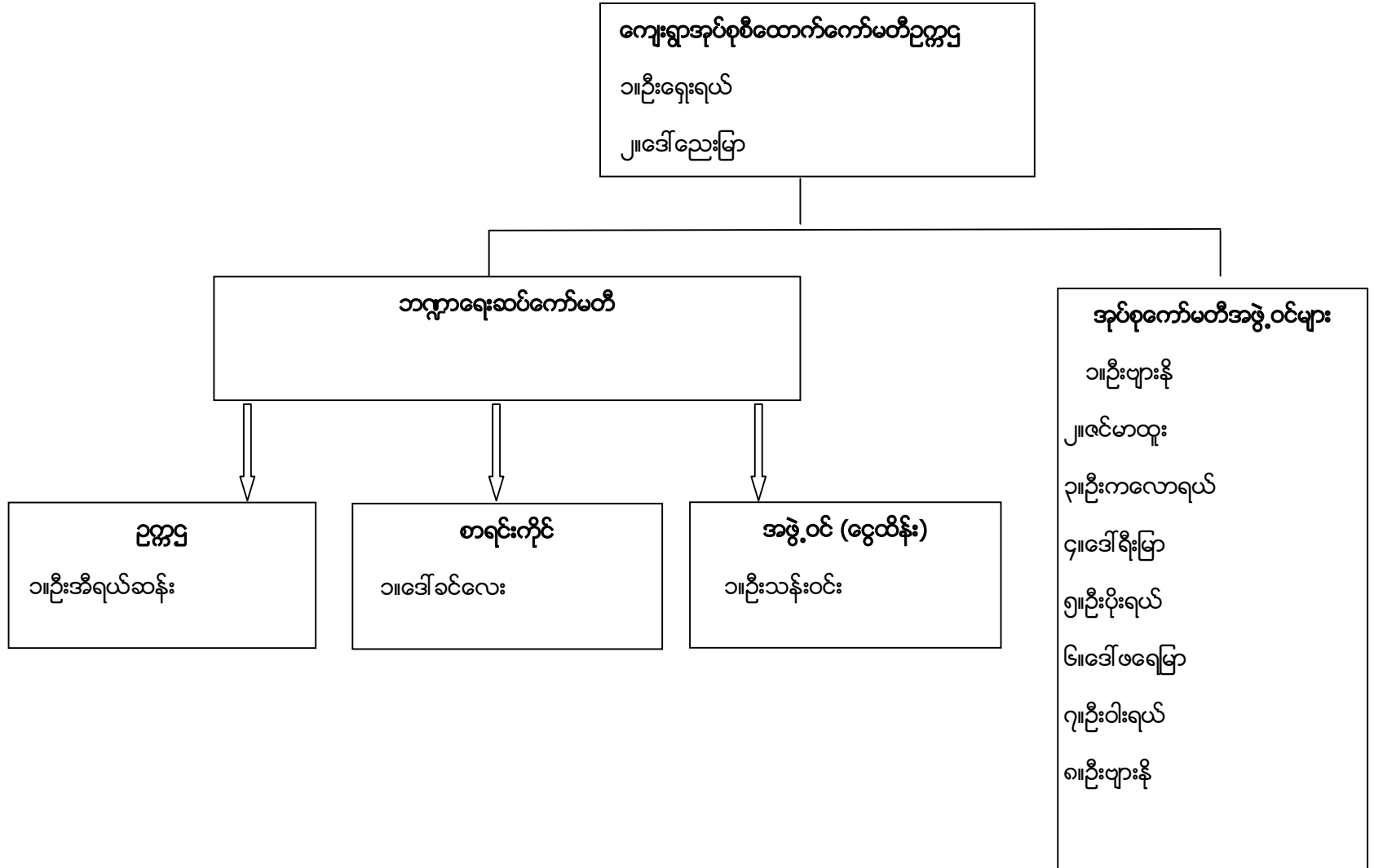

(၁) အခြေခံအကျဉ်းချုပ် အချက်အလက်များ

စာသင်ကွင်း	လျက် ဖြင့်	ကွန်ပဿာ	လျက် ဖြင့်	ဘာသာရေးအဖွဲ့အစည်း အဖွဲ့များ	အဖွဲ့ ဖြင့်
အထက်တန်းကျောင်း	<input type="checkbox"/>	မရှိ	<input type="checkbox"/>	မရှိ	<input type="checkbox"/>
အလယ်တန်းကျောင်း	<input type="checkbox"/>	ကွန်ပဿာ	<input type="checkbox"/>	လူမှုကြီးကွင်း	<input type="checkbox"/>
မူလတန်းကျောင်း	မရှိ	ကွန်ပဿာ	မရှိ	ဟိန္ဒူဘုရားကျောင်း	<input type="checkbox"/>
မူကြိုကျောင်း	မရှိ	မရှိ	<input type="checkbox"/>	ရေလှော်ကျောင်း	မရှိ
အခြား	<input type="checkbox"/>	အခြား	<input type="checkbox"/>	တပ်	<input type="checkbox"/>
				အခြား	<input type="checkbox"/>
မှတ်စု		မှတ်စု		မှတ်စု	

(ဂ) ကျွမ်းကျင်သူများမှတ်တမ်း (ကျေးဇူးတင်နေသည့်အခါ သို့မဟုတ် တခြားရွာမှလာရောက်သော ကျွမ်းကျင်သူများ)

(၁) စာသင်ကွင်း		(၂) ကွန်ပဿာ			(၃) လက်မှုပညာရှင်		
	ရွာတွင်နေထိုင်သူ	အခြားရွာမှလာသူ		ရွာတွင်နေထိုင်သူ	အခြားရွာမှလာသူ	ရွာတွင်နေထိုင်သူ	အခြားရွာမှလာသူ
မူလတန်းမြန်မာစာ/ပ	မရှိ	မရှိ	ရေလှော်	<input type="checkbox"/>	<input type="checkbox"/>	လက်သမား	မရှိ
အထက်တန်းမြန်မာစာ/ပ	<input type="checkbox"/>	<input type="checkbox"/>	လက်ထောက် ကွန်ပဿာ	<input type="checkbox"/>	<input type="checkbox"/>	ယန်	မရှိ
အလယ်တန်းမြန်မာစာ/ပ	<input type="checkbox"/>	<input type="checkbox"/>	အမျိုးသမီးကွန်ပဿာ	<input type="checkbox"/>	မရှိ	လွှဲစက်ကွင်း	<input type="checkbox"/>
မူကြိုစာ/ပ	<input type="checkbox"/>	မရှိ	သားရွာစာ	<input type="checkbox"/>	မရှိ	စရိုက်သွယ်သူ	<input type="checkbox"/>
အခြား	<input type="checkbox"/>	<input type="checkbox"/>	ပြည်သူ့ကွန်ပဿာ	<input type="checkbox"/>	<input type="checkbox"/>	စက်ပြင်စာ	မရှိ
မှတ်စု			မှတ်စု			မှတ်စု	

(ဃ) ကျေးဇူးသို့ ရောက်ရှိနိုင်သည့်လမ်းအခြေအနေ / ကျေးဇူးတင်ရွာသည် ၎င်း၏ကျေးဇူးအပိုင်နှင့် ဆက်သွယ်ထားသော လမ်းအခြေအနေ (အောက်ဖော်ပြပါအတိုင်း)

- ကျောက်ကြမ်းလမ်း
- ကျွဲရာလမ်း
- ကွန်ကရစ်လမ်း
- မော်တော်ဆိုင်ကယ်လမ်း
- ကျောက်စင်းလမ်း
- မြေသားလမ်း
- လှည့်လမ်း
- အခြား _____

(င) ကျေးရွာဖွံ့ဖြိုးမှုပီပီချက်

ပိုင်းပါ

(၁) လူထုဝတ်ပြုစီမံကိန်းမစတင်မှီ ဤကျေးရွာတွင်ကျေးရွာဖွံ့ဖြိုးမှု ပီပီချက်ရှိခဲ့ပါသလား?

ရှိပါသည်/မရှိပါ/မသိပါ

(၂) ရှိခဲ့ပါလျှင် ဤပီပီချက်ကို မည်သည့် ခုနှစ်တွင်ပြင်ဆင်ခဲ့ပါသနည်း?

နှစ်-----/မသိပါ ✓

(၃) ဤပီပီချက်ကို မြို့နယ်မှအတည်ပြုခဲ့ပါသလား?

ပြုခဲ့ပါသည်/မပြုခဲ့ပါ /မသိပါ

(စ) ဝန်ဆောင်မှုအပေး

(၁) ဤကျေးရွာအစုအဝေးကျေးရွာအုပ်စုအစုအဝေးအဖွဲ့အစည်းအဖွဲ့အစည်းမရှိသေးသေးသနည်း? ပိုင်း-----/မသိပါ

(၂) ဤကျေးရွာမှ ၎င်းကျေးရွာအုပ်စုအစုအဝေးအဖွဲ့အစည်းအဖွဲ့အစည်းမရှိသေးသေးသနည်း

မကြောက်သွေ့ရာသီတွင်ကြာရက်-----
၃၀- ၆/၉ ၂၀- ၆/၉
-----ထောက်လှမ်း/မော်တော်ဆိုင်ကယ်/ခြေလှမ်း/လား/မော်တော်ဘုတ်/

အခြား-----

မိုးရာသီတွင်ကြာရက်-----
၃၀- ၆/၉ ၂၀- ၆/၉
-----ထောက်လှမ်း/မော်တော်ဆိုင်ကယ်/ခြေလှမ်း/လား/မော်တော်ဘုတ်/

အခြား-----

(ဆ) ဖတ်ပန်းကောင်ဆိုင်ရာသဘာဝဘေးအန္တရာယ်

ဤကျေးရွာတွင်ကြေးခြင်းကဲ့သို့ သဘာဝဘေးအန္တရာယ်ကျရောက်ဖူးခြင်း ရှိပါသလား။

မရှိပါ ရှိပါသည် ရှိလျှင်ခေါ်ပြပါ----- ၂၀၁၈ ခုနှစ်-----

(ဇ) ကျေးရွာတွင် ခွဲစည်းထားသော အဖွဲ့အစည်းများ

လူထုဝတ်ပြုစီမံကိန်းမစတင်မှီ ဤကျေးရွာတွင် ကျေးရွာဖွံ့ဖြိုးရေးအတွက် အစိုးရ(သို့)ရွာသားများကိုယ်တိုင်(သို့) စီမံကိန်းအဖွဲ့အစည်း ခွဲစည်းထားသည် အဖွဲ့အစည်းများရှိပါသလား။

(၁) ----- မရှိပါ -----

(၂) -----

(ဈ) အထွေထွေအုပ်ချုပ်ရေး ဦးစီးဌာန (GAD) မှ မှတ်တမ်းတင်ထားခြင်း

ဤကျေးရွာသည် အထွေထွေအုပ်ချုပ်ရေး ဦးစီးဌာန (GAD) မှ မှတ်တမ်းတင်ထားမှု ရှိပါသလား။

မရှိပါ ရှိပါသည်

ကျေးရွာခေါင်းဆောင်

အမည် ဦးဖို ရယ်

လက်မှတ်  ၀၄.၉ ၂၃.၉.၂၀၁၉

လူထုစည်းရုံးရေးမှူး

အမည် ဦးစောကျယ် ဦးဖို

လက်မှတ်  ၀၄.၉ ၂၃.၉.၂၀၁၉

စည်သူ့ရေးရာ/လက်ထောက်နည်းပညာရေးပန်းတမ်း အမည် - <u>ဒေါ်စောအယ် ဒီ ၂၆</u>								
ဇနီး			<input type="checkbox"/> စက်ဝန်း(၁) <input type="checkbox"/> စက်ဝန်း(၂) <input type="checkbox"/> စက်ဝန်း(၃) <input checked="" type="checkbox"/> စက်ဝန်း(၄)					
ပြည်နယ်/တိုင်း	မြို့နယ်	ကျေးရွာအုပ်စု	ကျေးရွာ					
ကယား	လွိုင်ကော်	ဒေါ်ကယ်	ဟားတီဟား					
စီမံကိန်းအောင်မြင်မှုအဆင့်ပေး	ဇနီး		အစည်းအဝေးတွင်တက်ရောက်သူအရေအတွက်					
	စတင်သည့် ဇနီး	ပြီးဆုံးသည့်ဇနီး	အမျိုးသား အရေအတွက်	အမျိုးသမီး အရေအတွက်	အိမ်ထောင်စုအရေအတွက်	လူမျိုးစုတက်ရောက်သူ အရေအတွက်နှင့် လူမျိုးစုအမည်	အိမ်ထောင်စု ဝေပိုင်း	အိမ်ထောင်စု %
၁။ ကျေးရွာစီမံကိန်း စီမံကိန်းအစည်းအဝေး	၁.၁၀.၁၉	၁.၁၀.၁၉	၂၇	၂၁	၄၈	ကယား ၂၄၈	၈၀	
၂။ ကျေးရွာခွဲ မြို့မရေး စီမံချက်ရေးဆွဲခြင်း အစည်းအဝေး	၁.၁၀.၁၉	၁.၁၀.၁၉	၂၇	၂၁	၄၈	ကယား ၂၄၈	၈၀	
၃။ ကျေးရွာအုပ်စု လုပ်ငန်းဆုံး ခြတ်ချက်ချ သည့်အစည်းအဝေး								
၄။ မြို့နယ်အဆင့်စီမံကိန်းရေးဆွဲရေး နှင့် အကောင်အထည်ဖော်ရေးကော်မတီ၏ စီမံကိန်း သုံးသပ်မှုအစည်းအဝေး	၁၁.၁၂.၁၉ ၁၁.၁၂.၁၉	၁၁.၁၂ ၂၀၁၉	မလို	မလို	မလို	မလို		
၅။ မြို့နယ် စီမံကိန်းရေးဆွဲရေး နှင့်အကောင် အထည်ဖော်ရေးကော်မတီ၏ဆုံးဖြတ်မှုကို ရွာသို့ အသိပေးအကြောင်းကြားသည့်အစည်းအဝေး	၂၄.၁.၂၀၂၀	၂၄.၁.၂၀၂၀	၃၆	၂၉	၆၅	ကယား ၆၅	၈၀	

၆။ စီမံကိန်းလုပ်ငန်းခွဲစီမံခန့်ခွဲရေးအဖွဲ့အစည်း အစည်းအဝေး	မလီ	မလီ	မလီ	မလီ	မလီ	မလီ	မလီ	မလီ
၆.၁။ စီမံကိန်းလုပ်ငန်း အကောင်အထည်ဖော် ရေးဆွဲအစဉ် ရေးဆွဲခြင်း	၂၄.၂.၂၅၂၀	၂၄.၁.၂၅၂၀	၃၄	၂၉	၆၅	ကမာ: ၆၅	၈၀	
၆.၂။ ဝယ်ယူရေးဆွဲအစဉ် ရေးဆွဲခြင်း	၂၄.၁.၂၅၂၀	၂၄.၁.၂၅၂၀	၃၆	၂၉	၆၅	ကမာ: ၆၅	၈၀	
၆.၃။ ဘဏ္ဍာရေးကုန်ကျမှု လျာထားအစဉ် ရေးဆွဲခြင်း	၂၄.၁.၂၅၂၀	၂၄.၁.၂၅၂၀	၃၆	၂၉	၆၅	ကမာ: ၆၅	၈၀	
၆.၄။ မြင်/ထိန်းအစဉ် ရေးဆွဲခြင်း	၂၄.၁.၂၅၂၀	၂၄.၁.၂၅၂၀	၃၆	၂၉	၆၅	ကမာ: ၆၅	၈၀	
၇။ စီမံကိန်းလုပ်ငန်းခွဲ တိုးတက်မှု တော်ကြည် အစည်းအဝေး	မလီ	မလီ	မလီ	မလီ	မလီ	မလီ	မလီ	မလီ
၇.၁။ အစည်းအဝေး ပထမအကြိမ်								
၇.၂။ အစည်းအဝေး ဒုတိယအကြိမ်								
၇.၃။ အစည်းအဝေး တတိယအကြိမ်								
၈။ စီမံကိန်းလုပ်ငန်းခွဲ အပြီးသတ်စစ်ဆေးခြင်း အစည်းအဝေး								
၉။ လူထုစစ်ဆေးခွဲအစည်းအဝေး								

ပထမနှစ်စက်ဝန်းကျေးရွာဖွံ့ဖြိုးရေးဦးစားပေးအစီအစဉ်

ပုံစံ - ၈ - ၃ ကျေးရွာဖွံ့ဖြိုးရေး ဦးစားပေးအစီအစဉ် (Form PC 3)

လမ်းညွှန်ချက်၊ အထောက်အကူပြု ကော်မတီသည် လူထုစည်းရုံးရေးမှူးအကူအညီဖြင့် ဤပုံစံကိုပြည့်စုံအောင် ဖြည့်သွင်းရမည်။	အဆင့်(၃)	ကျေးရွာမှန်းချက်အစည်းအဝေး ပြီးဆုံးသောအခါ ကျေးရွာစီမံကိန်း	
လူထုစည်းရုံးရေးမှူး/ဝန်ထမ်း အမည် ဒေါ်တင်ဇာ			
နေ့စွဲ ၀၀၂.၂၀၁၇	စက်ဝန်းအား အမှတ်ခြစ်ပါ (✓) စက်ဝန်း(၁) □ စက်ဝန်း(၂) □ စက်ဝန်း(၃) □ စက်ဝန်း(၄)		
ပြည်နယ်/တိုင်း ကယား	မြို့နယ်/မြို့နယ် ကျွန်းကျွန်း	ကျေးရွာအုပ်စု ရွှေကျင် ကျေးရွာ ပျံးတီမာ	
က။ အခက်အခဲအတားအဆီးများအားဆွေးနွေးခြင်း - ယခုလက်ရှိအခြေအနေတွင် ဤကျေးရွာဖွံ့ဖြိုးတိုးတက်ရေးအတွက် အဓိက အခက်အခဲအတားအဆီးများသည် မည်သည့်များဖြစ်ပါသနည်း။ (အမျိုးသား/သမီး အနည်းဆုံးအခက်အခဲ ၅ ခုစီဖော်ပြပါ)			
အမျိုးသား အဖွဲ့မှ တင်ပြသောအခက်အခဲအတားအဆီးများ		အမျိုးသမီး အဖွဲ့မှ တင်ပြသောအခက်အခဲအတားအဆီးများ	
၀	ကျေးရွာခြံစည်းရုံး စီးနင်းကာသစ် ကောင်းများ တွင် ကျွန်ုပ်တို့ပါ	၀	ကျေးရွာခြံစည်းရုံး ပြုပြင်ရေး အဖွဲ့ အဖွဲ့ အဖွဲ့ အဖွဲ့ အဖွဲ့
၂	ကျေးရွာခြံစည်းရုံး စီးနင်းကာသစ် ကောင်းများ တွင် ကျွန်ုပ်တို့ပါ	၂	ကျေးရွာခြံစည်းရုံး ပြုပြင်ရေး အဖွဲ့ အဖွဲ့ အဖွဲ့ အဖွဲ့ အဖွဲ့
၃	ကျေးရွာခြံစည်းရုံး စီးနင်းကာသစ် ကောင်းများ တွင် ကျွန်ုပ်တို့ပါ	၃	ကျေးရွာခြံစည်းရုံး ပြုပြင်ရေး အဖွဲ့ အဖွဲ့ အဖွဲ့ အဖွဲ့ အဖွဲ့
၄	ကျေးရွာခြံစည်းရုံး စီးနင်းကာသစ် ကောင်းများ တွင် ကျွန်ုပ်တို့ပါ	၄	ကျေးရွာခြံစည်းရုံး ပြုပြင်ရေး အဖွဲ့ အဖွဲ့ အဖွဲ့ အဖွဲ့ အဖွဲ့
၅	ကျေးရွာခြံစည်းရုံး စီးနင်းကာသစ် ကောင်းများ တွင် ကျွန်ုပ်တို့ပါ	၅	ကျေးရွာခြံစည်းရုံး ပြုပြင်ရေး အဖွဲ့ အဖွဲ့ အဖွဲ့ အဖွဲ့ အဖွဲ့

ခ။ မျှော်မှန်းခြင်း - နောင်လာမည့် (၅) နှစ် အတွင်း ကျေးရွာဖွံ့ဖြိုးရေး မျှော်မှန်းလျာထားချက်များအား တင်ပြပါ။

အမျိုးသားအဖွဲ့မှ တင်ပြသောမျှော်မှန်းချက်များ	အမျိုးသမီးအဖွဲ့မှ တင်ပြသောမျှော်မှန်းချက်များ
၀	ကျေးရွာခြံစည်းရုံး စီးနင်းကာသစ် ကောင်းများ တွင် ကျွန်ုပ်တို့ပါ
၂	ကျေးရွာခြံစည်းရုံး စီးနင်းကာသစ် ကောင်းများ တွင် ကျွန်ုပ်တို့ပါ
၃	ကျေးရွာခြံစည်းရုံး စီးနင်းကာသစ် ကောင်းများ တွင် ကျွန်ုပ်တို့ပါ
၄	ကျေးရွာခြံစည်းရုံး စီးနင်းကာသစ် ကောင်းများ တွင် ကျွန်ုပ်တို့ပါ
၅	ကျေးရွာခြံစည်းရုံး စီးနင်းကာသစ် ကောင်းများ တွင် ကျွန်ုပ်တို့ပါ

ဂ။ လူထုစီမံကိန်း၏ လာမည့် (၄) နှစ်အတွက် အကျုံးဝင်သော ဦးစားပေး ဖွံ့ဖြိုးတိုးတက်မှု လုပ်ငန်း အစီအစဉ်များအားဖော်ပြပါ။

အဆင့်	ကျေးရွာအတွက် ဦးစားပေး ဖွံ့ဖြိုးတိုးတက်မှု လုပ်ငန်းစဉ်များ	အဆိုပြုသူ (အမျိုးသားများ/ အမျိုးသမီးများ/အမျိုးသား+ အမျိုးသမီး)	ခန့်မှန်းကုန်ကျ စရိတ်	အကျိုးခံစားခွင့်ရှိသူ ခန့်မှန်းခြေ အရေ အတွက်
၀	ကျေးရွာခြံစည်းရုံး စီးနင်းကာသစ် ကောင်းများ တွင် ကျွန်ုပ်တို့ပါ	က+မ	၃၅ သိန်း	၄၀၂ ဦး
၂	ကျေးရွာခြံစည်းရုံး စီးနင်းကာသစ် ကောင်းများ တွင် ကျွန်ုပ်တို့ပါ	က+မ	၃၀ သိန်း	၄၀၂ ဦး
၃	ကျေးရွာခြံစည်းရုံး စီးနင်းကာသစ် ကောင်းများ တွင် ကျွန်ုပ်တို့ပါ	က+မ	၃၄ သိန်း	၄၀၂ ဦး
၄	ကျေးရွာခြံစည်းရုံး စီးနင်းကာသစ် ကောင်းများ တွင် ကျွန်ုပ်တို့ပါ	က	၄၆၀ သိန်း	၄၀၂ ဦး
၅	ကျေးရွာခြံစည်းရုံး စီးနင်းကာသစ် ကောင်းများ တွင် ကျွန်ုပ်တို့ပါ	က+မ	၅၀၀ သိန်း	၄၀၂ ဦး

က။ အခက်အခဲအတားအဆီးများအားဆွေးနွေးခြင်း

အမျိုးသားအဖွဲ့မှ တင်ပြသောအခက်အခဲအတားအဆီးများ	အမျိုးသမီးအဖွဲ့မှ တင်ပြသောအခက်အဆီးများ
၁။ ခြားနားခြင်း၊ အားနည်းခြင်း၊ အားမတူခြင်း၊ အားမညီခြင်း	၁။
၂။ ကျန်းမာရေးကွင်းကျယ်ခြင်း၊ အားမတူခြင်း၊ အားမညီခြင်း	၂။
၃။ အားမတူခြင်း၊ အားမညီခြင်း	၃။
၄။ ကျန်းမာရေးကွင်းကျယ်ခြင်း၊ အားမတူခြင်း၊ အားမညီခြင်း	၄။
၅။ အားမတူခြင်း၊ အားမညီခြင်း	၅။

ခ။ မျှော်မှန်းချက်

အမျိုးသားအဖွဲ့မှ တင်ပြသောမျှော်မှန်းချက်များ	အမျိုးသမီးအဖွဲ့မှ တင်ပြသောမျှော်မှန်းချက်များ
၁။ ခြားနားခြင်း၊ အားနည်းခြင်း၊ အားမတူခြင်း၊ အားမညီခြင်း	၁။
၂။ အားမတူခြင်း၊ အားမညီခြင်း	၂။
၃။ ကျန်းမာရေးကွင်းကျယ်ခြင်း၊ အားမတူခြင်း၊ အားမညီခြင်း	၃။
၄။ ကျန်းမာရေးကွင်းကျယ်ခြင်း၊ အားမတူခြင်း၊ အားမညီခြင်း	၄။
၅။ ကျန်းမာရေးကွင်းကျယ်ခြင်း၊ အားမတူခြင်း၊ အားမညီခြင်း	၅။

ဂ။ လူထုစိမ့်ကိန်း၏ လာမည့်(၄)နှစ်အတွက် အကျိုးဝင်သော ဦးစားပေးဖွံ့ဖြိုးတိုးတက်မှုလုပ်ငန်း အစီအစဉ်များအား ဖော်ပြပါ။

အဆင့်	ကျေးရွာအတွက် ဦးစားပေးဖွံ့ဖြိုးတိုးတက်မှု လုပ်ငန်းစဉ်များ	အဆိုပြုသူ(အမျိုးသားများ၊ အမျိုးသမီးများ၊ အမျိုးသား+အမျိုးသမီး)	ခန့်မှန်းကုန်ကျစရိတ်	အကျိုးခံစားခွင့်ရှိသူ ခန့်မှန်းခြေ အရေအတွက်
၁။	လူထုစိမ့်ကိန်း၏ လာမည့်(၄)နှစ်အတွက် အကျိုးဝင်သော ဦးစားပေးဖွံ့ဖြိုးတိုးတက်မှုလုပ်ငန်း အစီအစဉ်များအား ဖော်ပြပါ။	၈+၆		၄၀၂၅
၂။				
၃။				
၄။				
၅။				

ဃ။ လူထုစိမ့်ကိန်း၏ လာမည့်(၄)နှစ်အတွက် အကျိုးမဝင်သော ဦးစားပေးဖွံ့ဖြိုးတိုးတက်မှုလုပ်ငန်း အစီအစဉ်များအား ဖော်ပြပါ။

အဆင့်	ကျေးရွာအတွက် ဦးစားပေးဖွံ့ဖြိုးတိုးတက်မှု လုပ်ငန်းစဉ်များ	အဆိုပြုသူ(အမျိုးသားများ၊ အမျိုးသမီးများ၊ အမျိုးသား+အမျိုးသမီး)	အခန်းကဏ္ဍ
၁။			
၂။			
၃။			
၄။			
၅။			

၂ လူထုစီမံကိန်း၏ လာမည့် (၄) နှစ်အတွက် အကျိုးမဝင်သော ဦးစားပေး ဖွံ့ဖြိုးတိုးတက်မှု လုပ်ငန်း အစီအစဉ်များအားဖော်ပြပါ။

အဆင့်	ကျေးရွာအတွက် ဦးစားပေး ဖွံ့ဖြိုး တိုးတက်မှု လုပ်ငန်းစဉ်များ	အဆိုပြုသူ (အမျိုးသားများ/ အမျိုးသမီးများ/အမျိုးသား+ အမျိုးသမီး)	အခန်းကဏ္ဍ
၀	မူကြံဆရာဝန်အဖွဲ့ဖွဲ့စည်းခြင်း	က	
၂	ဦးစီးဌာန၊ ရွေးကောက်ပွဲစနစ်	က	
၃	သင်တန်းစာအုပ်		
၄	ကမ္ဘာ့ဘဏ္ဍာရေးအဖွဲ့အစည်း	က	
၅	ကျေးရွာအတွက် အခြေခံအဆောက်အအုံ		

ခေါင်းဆောင်၊ ကျေးရွာစီမံကိန်းအထောက်အကူပြုကော်မတီမှ အတည်ပြုသည်။

အမည် ----- ဦးကျော်စွာ ----- လက်မှတ် -----  ----- နေ့ရက် ----- ၁.၂.၂၀၁၇ -----

ဒုတိယနှစ်စက်ဝန်းကျေးရွာဖွံ့ဖြိုးရေးဦးစားပေးအစီအစဉ်

ပုံစံ - ၈ - ၃ ကျေးရွာဖွံ့ဖြိုးရေး ဦးစားပေးအစီအစဉ် (Form PC 3)

လမ်းညွှန်ရွာတစ် အဆင့်(၃) ကျေးရွာဖွံ့ဖြိုးမှုရန်အတွက်အစည်းအဝေး ပြီးဆုံးသောအခါ ကျေးရွာစီမံကိန်း အထောက်အကူပြု ကော်မတီသည် လူထုစည်းရုံးရေးမှူးအကူအညီဖြင့် ဤပုံစံကိုဖြည့်စုံအောင် ဖြည့်သွင်းရမည်။

လူထုစည်းရုံးရေးမှူး/ဝန်ထမ်း အမည် **ဒေါ်သန်းဖြူ**

နေ့ရက် **၁၉.၁၀.၂၀၁၇** စက်ဝန်းအား အမှတ်ဖြစ်ပါ (✓) စက်ဝန်း(၁) စက်ဝန်း(၂) စက်ဝန်း(၃) စက်ဝန်း(၄)

ပြည်နယ်/တိုင်း **ကယား၊ ဂျိုင်ကောမြို့နယ်** ကျေးရွာအုပ်စု **ချိုကယ်** ကျေးရွာ **ယားဝတီမာ**

၀။ အစီအစဉ်အတိုင်းအစည်းအဝေးအစည်းအဝေး - ယခုလက်ရှိအခြေအနေတွင် ဤကျေးရွာဖွံ့ဖြိုးတိုးတက်ရေးအတွက် အဓိက အခက်အခဲအတားအဆီးများသည် မည်သည့်အရာဖြစ်ပါသနည်း။ (အမျိုးသား/သမီး အနည်းဆုံးအစဉ်မှာ ၅ ခုစီဖော်ပြပါ)

အမျိုးသား အဖွဲ့မှ တင်ပြသောအခက်အခဲအတားအဆီးများ	အမျိုးသမီး အဖွဲ့မှ တင်ပြသောအခက်အခဲအတားအဆီးများ
၀ ကျောင်းခြံဆင်းရဲ၊ ငါးစင်၊ ကမာသစ်၊ ကလေးများအတွက် ဖိနပ်များ မရှိ	၀ ကျောင်းခြံဆင်းရဲ၊ ငါးစင်၊ ကမာသစ်၊ ကလေးများအတွက် ဖိနပ်များ မရှိ
၂ ဆက်တိုက်ဆေးကုသော ဆေးရုံ မရှိ၊ ကျောင်းသည် မြစ်ရေအောက်ရှိ	၂ မူကြိုကျောင်း ဆက်ဆံရေး အဖို့ ဖြစ်ရန် ကလေးငယ်များအတွက် အန္တရာယ်ရှိ
၃ ရွာတွင်း ခြေသွားလမ်း များဖြစ်သော	၃ ရွာတွင်း ခြေသွားလမ်း ဖြစ်ရန် မူကြိုအဖွဲ့အား လာကုသရမည်
၄ ကျေးရွာအတွင်း မြစ်ရေအောက်ရှိ မြေအောက်ရေ မရှိ	
၅ မြစ်ရေအောက်ရှိ မြေအောက်ရေ မရှိ	
၆ ကလေးများ ဖိနပ်များ မရှိ	

၀။ မျှော်မှန်းခြင်း - နောင်လာမည့် (၅) နှစ် အတွင်း ကျေးရွာဖွံ့ဖြိုးရေး မျှော်မှန်းလျာထားရန်များအား တင်ပြပါ။

အမျိုးသားအဖွဲ့မှ တင်ပြသောမျှော်မှန်းရန်များ	အမျိုးသမီးအဖွဲ့မှ တင်ပြသောမျှော်မှန်းရန်များ
၀ ကလေးများ ဖိနပ်များ မရှိ	၀ ကျောင်းခြံဆင်းရဲ၊ ငါးစင်၊ ကမာသစ်
၂ ကလေးများ ဖိနပ်များ မရှိ	၂ မူကြိုကျောင်း ဆက်ဆံရေး
၃ ရွာတွင်း ခြေသွားလမ်း မရှိ	၃ ရွာတွင်း ခြေသွားလမ်း မရှိ
၄ ကျေးရွာအတွင်း မြစ်ရေအောက်ရှိ မြေအောက်ရေ မရှိ	၄ ကျေးရွာအတွင်း မြစ်ရေအောက်ရှိ မြေအောက်ရေ မရှိ
၅ မြစ်ရေအောက်ရှိ မြေအောက်ရေ မရှိ	၅ မြစ်ရေအောက်ရှိ မြေအောက်ရေ မရှိ
၆ ကလေးများ ဖိနပ်များ မရှိ	၆ ကလေးများ ဖိနပ်များ မရှိ
၇ ကလေးများ ဖိနပ်များ မရှိ	၇ ကလေးများ ဖိနပ်များ မရှိ
၈ ကလေးများ ဖိနပ်များ မရှိ	၈ ကလေးများ ဖိနပ်များ မရှိ
၉ ကလေးများ ဖိနပ်များ မရှိ	၉ ကလေးများ ဖိနပ်များ မရှိ
၁၀ ကလေးများ ဖိနပ်များ မရှိ	၁၀ ကလေးများ ဖိနပ်များ မရှိ

၀။ လူထုစီမံကိန်း၏ လာမည့် (၄) နှစ်အတွက် အကျိုးစီးပွား ဦးစားပေး ဖွံ့ဖြိုးတိုးတက်မှု လုပ်ငန်း အစီအစဉ်များအားဖော်ပြပါ။

အဆင့်	ကျေးရွာအတွက် ဦးစားပေး ဖွံ့ဖြိုးတိုးတက်မှု လုပ်ငန်းစဉ်များ	အဆိုပြုသူ (အမျိုးသားများ/ အမျိုးသမီးများ/အမျိုးသား+ အမျိုးသမီး)	ခန့်မှန်းကုန်ကျ စရိတ်	အကျိုးခံစားခွင့်ရှိသူ ခန့်မှန်းခြေ အရေ အတွက်
၁	ကျေးရွာခြံရံ: ကြီးမားခြင်း	$m+b$		၄၂၆
၂	ကျေးရွာအတွင်း ရေပေးစနစ်	m		၄၂၆
၃	ကျေးရွာအတွင်း အမှတ်တံဆိပ်	$m+b$		၄၂၆
၄	ကျေးရွာအတွင်း အမှတ်တံဆိပ်	m		၄၂၆
၅	ကျေးရွာအတွင်း အမှတ်တံဆိပ်	$m+b$		၄၂၆
၆				//
၇				
၈				

ဇယား လူထုပီပီပီအိမ် လာမည့် (၄) နှစ်အတွက် အကျိုးမဝင်သော ဦးစားပေး ဖွံ့ဖြိုးတိုးတက်မှု လုပ်ငန်း အစီအစဉ်များအားဖော်ပြပါ။

အဆင့်	ကျေးရွာအတွက် ဦးစားပေး ဖွံ့ဖြိုး တိုးတက်မှု လုပ်ငန်းစဉ်များ	အဆိုပြုသူ (အမျိုးသားများ/ အမျိုးသမီးများ/အမျိုးသား+ အမျိုးသမီး)	အခန်းကဏ္ဍ
၁	ကျေးရွာအတွင်း အမှတ်တံဆိပ်	m	
၂	ကျေးရွာအတွင်း အမှတ်တံဆိပ်		
၃			
၄			
၅			

ခေါင်းစောင်၊ ကျေးရွာပီပီပီအိမ်အထောက်အကူပြုကော်မတီမှ အတည်ပြုသည်။

အမည် ဒေါ်ဦးစု လက်မှတ် Bya ခန့်မှန်း ၁၉.၁၀.၂၀၁၇

တတိယနှစ်စက်ဝန်းကျေးရွာဖွံ့ဖြိုးရေးဦးစားပေးအစီအစဉ်

ပုံစံ - ၈-၃ ကျေးရွာဖွံ့ဖြိုးရေး ဦးစားပေးအစီအစဉ် (Form PC 3)

လက်တွေ့စီမံကိန်း အဆင့်(၃)ကျေးရွာဖွံ့ဖြိုးရေးအစီအစဉ်အောက်အမျိုးအစားအရ ကျေးရွာစီမံကိန်း အထောက်အကူပြု ကော်မတီသည် လူထုစည်းရုံးရေးမှူးအကူအညီဖြင့် ဤပုံစံဖြည့်စွဲအောင် ဖြည့်သွင်းရမည်။

လူထုစည်းရုံးရေးမှူး/ဝန်ထမ်း အမည် **ဒေါ်စာဝိဒာ**

နေ့စွဲ **၂၄.၈.၂၀၁၈**

စက်ဝန်းအား အမှတ်ခြစ်ပါ (✓) □ စက်ဝန်း(၁)
□ စက်ဝန်း(၂) □ စက်ဝန်း(၃) □ စက်ဝန်း(၄)

ပြည်နယ်/တိုင်း ကယား	ဦးနယ် ဖျါဝဲကော	ကျေးရွာအုပ်စု ချိုကယ်	ကျေးရွာ ဖာ.ကီ.ခါ
-------------------------------	--------------------------	---------------------------------	----------------------------

က) အစီအစဉ်အတားအဆီးများအား ဆွေးနွေးခြင်း -
ယခုလက်ရှိအခြေအနေတွင် ဤကျေးရွာဖွံ့ဖြိုးတိုးတက်ရေးအတွက် အဓိကအခက်အခဲအတားအဆီးများသည် မည်သည့်များ ဖြစ်ပါသနည်း (အမျိုးအစား/သမီး အနည်းဆုံးအစီအစဉ် ၅ ခုစီဖော်ပြပါ)

အုပ်စုဖွဲ့ ဆွေးနွေးမှုများမှ တစ်ပြိုင်နက်အခက်အခဲအတားအဆီးများ

ကျေးရွာအုပ်စု (၁) နှစ်သာရှိပြီး ကျေးရွာအုပ်စု အစဉ်	✓ ကျေး: ၀၀ □ ကျေး: + ၀
ကျေးရွာအုပ်စု: မကျေမနပ်သာအစဉ်	□ ကျေး: ၀၀ ✓ ကျေး: + ၀
ကျေးရွာအုပ်စု: တံတားများမရှိသောကြောင့် ချွားလျာကန်	□ ကျေး: ၀၀ ✓ ကျေး: + ၀
ကျေးရွာအုပ်စု: လမ်းများမရှိသောကြောင့် ချွားလျာကန်ကြောင့် မကျေမနပ်	□ ကျေး: ၀၀ ✓ ကျေး: + ၀
ကျေးရွာအုပ်စု: သားနှင့် ကလေးကလေးများမရှိသောကြောင့်	□ ကျေး: ၀၀ ✓ ကျေး: + ၀
ကျေးရွာအုပ်စု: မြေကွဲများမရှိသောကြောင့် ချွားလျာကန်	□ ကျေး: ၀၀ ✓ ကျေး: + ၀

အုပ်စုဖွဲ့ ဆွေးနွေးမှုများမှ တစ်ပြိုင်နက်ဖွံ့ဖြိုးရေးများ

ကျေးရွာအုပ်စု: ကလေးပြောရေး	□ ကျေး: ၀၀ ✓ ကျေး: + ၀
ကျေးရွာအုပ်စု: ထပ်ကြက်	✓ ကျေး: ၀၀ □ ကျေး: + ၀
ကျေးရွာအုပ်စု: တံတားကြက်	□ ကျေး: ၀၀ ✓ ကျေး: + ၀
ကျေးရွာအုပ်စု: မြေကွဲများမရှိသောကြောင့် ကျေးရွာအုပ်စုကြက်	□ ကျေး: ၀၀ ✓ ကျေး: + ၀
ကျေးရွာအုပ်စု: မြေကွဲများမရှိသောကြောင့် ကျက်	□ ကျေး: ၀၀ ✓ ကျေး: + ၀
ကျေးရွာအုပ်စု: ကလေးကြက်	□ ကျေး: ၀၀ ✓ ကျေး: + ၀

၁၀ လူထုစီမံကိန်း၏ လာမည့် (၄) နှစ်အတွက် အကျုံးမဝင်သော ဦးစားပေး ဖွံ့ဖြိုးတိုးတက်မှု လုပ်ငန်း အစီအစဉ်များအားဖော်ပြပါ။

ဦးစားပေး အဆင့်	ကျေးရွာအတွက် ဦးစားပေး ဖွံ့ဖြိုးတိုးတက်မှု လုပ်ငန်းစဉ်များ	အဆိုပြုသူ	အခန်းကဏ္ဍ	ဦးစားပေး အဆင့် သတ်မှတ်ရက်	ခန့်မှန်း ကုန်ကျစရိတ်	အကျိုးစီးပွားခွင့်ရှိသူ ခန့်မှန်းခြေစာရင်း အတွက်		
						ကျား	မ	ပေါင်း
၁	ဆိုးမသောကျွန်းဆားခြင်း	က+မ	ကျေးရွာကဆားကုန်	၁	၂၅,၅၀၀,၀၀၀	၂၂၃	၃၁	၄၃၄
၂	ကျေးလက် (၅ နှစ်တစ်ကြိမ်)	က+မ	ကျွန်းဆားစားရက်	၂	၃,၀၀၀,၀၀၀	၂၂၃	၃၁	၄၃၄
၃	ရွာတွင်းတိရစ္ဆာန်များ ထည့်သွင်းခြင်း	က+မ	ကုန်းပျားဆားစားရက်	၃	၂၅,၀၀၀,၀၀၀	၂၂၃	၃၁	၄၃၄
၄	မူကြံကျွန်းခြင်း	က+မ	ပုဏ္ဏား	၄	၁၃,၀၀၀,၀၀၀	၂၂၃	၃၁	၄၃၄
၅	ကျေးရွာကုန်တစ်ဆောင်ခြင်း	က	ကျွန်းဆားစားရက်	၅		၂၂၃	၃၁	၄၃၄
၆	ရွာတွင်း ကျေးရွာများ ကုန်းပျားခြင်း	က+မ	ကုန်းပျားဆားစားရက်	၆		၂၂၃	၃၁	၄၃၄
၇	ဆားစားရက်တစ်ဆောင် ထည့်သွင်းခြင်း	က+မ	ပုဏ္ဏား	၇		၂၂၃	၃၁	၄၃၄

၁၁ လူထုစီမံကိန်း၏ လာမည့် (၄) နှစ်အတွက် အကျုံးမဝင်သော ဦးစားပေး ဖွံ့ဖြိုးတိုးတက်မှု လုပ်ငန်း အစီအစဉ်များအားဖော်ပြပါ။

အဆင့်	ကျေးရွာအတွက် ဦးစားပေး ဖွံ့ဖြိုးတိုးတက်မှု လုပ်ငန်းစဉ်များ	အဆိုပြုသူ (အမျိုးသားများ/ အမျိုးသမီးများ/ အပိုင်းသား + အမျိုးသမီး)	အခန်းကဏ္ဍ
၁	ရွာတွင်း ကုန်းပျားစားရက်	က+မ	မြေကမ်းစား
၂	စားနပ်ရိက္ခာများ ထည့်သွင်းခြင်း	က+မ	Welfare (non Agriculture)
၃	စာရင်း		
၄			
၅			
၆			
၇			
၈			

ခေါင်းဆောင်၊ ကျေးရွာစီမံကိန်းအထောက်အကူပြုကော်မတီမှအတည်ပြုသည်။
 အမည် _____ ရက်စွဲ _____ လက်မှတ် _____ နေ့စွဲ ၂၄.၅.၂၀၁၅

စတုတ္ထနှစ်စက်ဝန်း ကျေးရွာ ဖွံ့ဖြိုးရေးဦးစားပေးအစီအစဉ်

ပုံစံ - စ-၃ ကျေးရွာဖွံ့ဖြိုးရေး ဦးစားပေးအစီအစဉ် (Form PC 3)

ပင်ညွှန်ရွာ အဆင့်(၃)ကျေးရွာပျော်မွန်းရက်အစည်းအဝေးပြီးထိုးသောအခါ ကျေးရွာစီမံကိန်း အထောက်အကူပြု ကော်ပတီသည် လူထုဝင်းရုံးရေးမှူးအကူအညီဖြင့် ဤပုံစံကိုပြည့်စုံအောင် ပြည့်သွင်းရမည်။

လူထုဝင်းရုံးရေးမှူး/ဝန်ထမ်း အမည် - ဒေါ် ဇော် နယ် ဒို မျိုး

နေ့စွဲ ၂၀၂၀.၂၉ စက်ဝန်းအား အမှတ်ခြစ်ပါ (✓) စက်ဝန်း(၁) စက်ဝန်း(၂) စက်ဝန်း(၃) စက်ဝန်း(၄)

ပြည်နယ်/တိုင်း ကယား ညွှန်ကြားမှု ညွှန်ကြားမှု ညွှန်ကြားမှု ညွှန်ကြားမှု ညွှန်ကြားမှု

က။ အဝက်အခဲအတားအဆီးများအားထွေးစွာဖြင့် - ယခုလက်ရှိအခြေအနေတွင်ဤကျေးရွာဖွံ့ဖြိုးတိုးတက်ရေးအတွက် အဓိကအခက်အခဲအတားအဆီးများသည် ပညာသည်များဖြစ်ပါသည်။ (အမျိုးသား/သမီး အနည်းဆုံးအခက်အခဲ ၅ ခုစီဖော်ပြပါ)

အုပ်စုစွဲ ထွေးစွာများမှ တင်ပြသော အခက်အခဲအတားအဆီးများ	
ကျေးရွာအုပ်စု : <u>ကလေး</u> ညွှန်ကြားမှု ညွှန်ကြားမှု ညွှန်ကြားမှု ညွှန်ကြားမှု ညွှန်ကြားမှု	<input type="checkbox"/> ကျေး ဝေ ဇန်နဝါရီ + မ
အခြားအခက်အခဲများ : <u>အခြားအခက်အခဲများ</u>	<input type="checkbox"/> ကျေး ဝေ ဇန်နဝါရီ + မ
ပိုမိုကောင်းမွန်စေရန်အတွက် လိုအပ်သည့် အခက်အခဲများ : <u>အခက်အခဲများ</u>	<input type="checkbox"/> ကျေး ဝေ ဇန်နဝါရီ + မ
ကျေးရွာအုပ်စု : <u>ကလေး</u> ညွှန်ကြားမှု ညွှန်ကြားမှု ညွှန်ကြားမှု ညွှန်ကြားမှု ညွှန်ကြားမှု	<input type="checkbox"/> ကျေး ဝေ ဇန်နဝါရီ + မ
ကျေးရွာအုပ်စု : <u>ကလေး</u> ညွှန်ကြားမှု ညွှန်ကြားမှု ညွှန်ကြားမှု ညွှန်ကြားမှု ညွှန်ကြားမှု	<input type="checkbox"/> ကျေး ဝေ ဇန်နဝါရီ + မ
ကျေးရွာအုပ်စု : <u>ကလေး</u> ညွှန်ကြားမှု ညွှန်ကြားမှု ညွှန်ကြားမှု ညွှန်ကြားမှု ညွှန်ကြားမှု	<input type="checkbox"/> ကျေး ဝေ ဇန်နဝါရီ + မ
ကျေးရွာအုပ်စု : <u>ကလေး</u> ညွှန်ကြားမှု ညွှန်ကြားမှု ညွှန်ကြားမှု ညွှန်ကြားမှု ညွှန်ကြားမှု	<input type="checkbox"/> ကျေး ဝေ ဇန်နဝါရီ + မ
ကျေးရွာအုပ်စု : <u>ကလေး</u> ညွှန်ကြားမှု ညွှန်ကြားမှု ညွှန်ကြားမှု ညွှန်ကြားမှု ညွှန်ကြားမှု	<input type="checkbox"/> ကျေး ဝေ ဇန်နဝါရီ + မ
ကျေးရွာအုပ်စု : <u>ကလေး</u> ညွှန်ကြားမှု ညွှန်ကြားမှု ညွှန်ကြားမှု ညွှန်ကြားမှု ညွှန်ကြားမှု	<input type="checkbox"/> ကျေး ဝေ ဇန်နဝါရီ + မ
ကျေးရွာအုပ်စု : <u>ကလေး</u> ညွှန်ကြားမှု ညွှန်ကြားမှု ညွှန်ကြားမှု ညွှန်ကြားမှု ညွှန်ကြားမှု	<input type="checkbox"/> ကျေး ဝေ ဇန်နဝါရီ + မ

ခ။ ပျော်မွန်းခြင်း- နောင်လာမည့် (၅)နှစ် အတွင်း ကျေးရွာဖွံ့ဖြိုးရေး ပျော်မွန်းလျာထားချက်များအား တင်ပြပါ။

အုပ်စုစွဲ ထွေးစွာများမှ တင်ပြသော အခက်အခဲအတားအဆီးများ	
ကျေးရွာအုပ်စု : <u>ကလေး</u> ညွှန်ကြားမှု ညွှန်ကြားမှု ညွှန်ကြားမှု ညွှန်ကြားမှု ညွှန်ကြားမှု	<input type="checkbox"/> ကျေး ဝေ ဇန်နဝါရီ + မ
အခြားအခက်အခဲများ : <u>အခြားအခက်အခဲများ</u>	<input type="checkbox"/> ကျေး ဝေ ဇန်နဝါရီ + မ
ပိုမိုကောင်းမွန်စေရန်အတွက် လိုအပ်သည့် အခက်အခဲများ : <u>အခက်အခဲများ</u>	<input type="checkbox"/> ကျေး ဝေ ဇန်နဝါရီ + မ
ကျေးရွာအုပ်စု : <u>ကလေး</u> ညွှန်ကြားမှု ညွှန်ကြားမှု ညွှန်ကြားမှု ညွှန်ကြားမှု ညွှန်ကြားမှု	<input type="checkbox"/> ကျေး ဝေ ဇန်နဝါရီ + မ
ကျေးရွာအုပ်စု : <u>ကလေး</u> ညွှန်ကြားမှု ညွှန်ကြားမှု ညွှန်ကြားမှု ညွှန်ကြားမှု ညွှန်ကြားမှု	<input type="checkbox"/> ကျေး ဝေ ဇန်နဝါရီ + မ
ကျေးရွာအုပ်စု : <u>ကလေး</u> ညွှန်ကြားမှု ညွှန်ကြားမှု ညွှန်ကြားမှု ညွှန်ကြားမှု ညွှန်ကြားမှု	<input type="checkbox"/> ကျေး ဝေ ဇန်နဝါရီ + မ
ကျေးရွာအုပ်စု : <u>ကလေး</u> ညွှန်ကြားမှု ညွှန်ကြားမှု ညွှန်ကြားမှု ညွှန်ကြားမှု ညွှန်ကြားမှု	<input type="checkbox"/> ကျေး ဝေ ဇန်နဝါရီ + မ

ကျွမ်းကျင်မှု အမျိုးအစား: လက်တွေ့ အတွေ့အကြုံ ရှိသူများ၏ အသုံးပြုမှု	□ ကျား ၀၀ □ ကျား + ၀
ကျွမ်းကျင်မှု အမျိုးအစား: မရှိသူများ၏ အသုံးပြုမှု	□ ကျား ၀၀ □ ကျား + ၀

၀၁. လူထုစီမံကိန်း၏ လာမည့် (၄) နှစ်အတွက် အကျိုးပင်စသော ဦးစားပေး ဖွံ့ဖြိုးတိုးတက်မှု လုပ်ငန်း အစီအစဉ်များအား ဖော်ပြပါ။

ဦးစားပေးအဆင့်	ကျေးရွာအတွက် ဦးစားပေး ဖွံ့ဖြိုးတိုးတက်မှု လုပ်ငန်းစဉ်များ	အဆိုပြုသူ (အမျိုးသားများ/ အမျိုးသမီးများ/ အမျိုးသား + အမျိုးသမီး)	အခန်းကဏ္ဍ	ဦးစားပေး အဆင့် သတ်မှတ်ချက်	ခန့်မှန်း ကုန်ကျစရိတ်	အကျိုးပေးစွမ်းရည်		
						ကျား	မ	ပေါင်း
၁	ကျေးရွာအတွက် မူ ဖြစ် ကျစ် ချုပ်ကောက်ခြင်း	က + မ	ကျေးရွာ	၀၆	၄၄၀၀၀	၂၃၄	၃၈	၄၇၂
၂	ကျေးရွာ အုပ်စုအတွက် ကျွေးမွေးရေး	က + မ	ကျေးရွာ	၂၆	၂၄၀၀၀၀	၂၃၄	၃၈	၄၇၂
၃	ကျေးရွာအတွက် ကျွေးမွေးရေး	က + မ	ကျေးရွာ	၂၆	၂၄၀၀၀၀	၂၃၄	၃၈	၄၇၂
၄	ကျေးရွာအတွက် ကျွေးမွေးရေး	က + မ	ကျေးရွာ	၂၆	၂၄၀၀၀၀	၂၃၄	၃၈	၄၇၂
၅	ကျေးရွာအတွက် ကျွေးမွေးရေး	က + မ	ကျေးရွာ	၂၆	၂၄၀၀၀၀	၂၃၄	၃၈	၄၇၂
၆								
၇								
၈								

၀၁. လူထုစီမံကိန်း၏ လာမည့် (၄) နှစ်အတွက် အကျိုးပင်စသော ဦးစားပေး ဖွံ့ဖြိုးတိုးတက်မှု လုပ်ငန်း အစီအစဉ်များအား ဖော်ပြပါ။

အဆင့်	ကျေးရွာအတွက် ဦးစားပေး ဖွံ့ဖြိုး တိုးတက်မှု လုပ်ငန်းစဉ်များ	အဆိုပြုသူ (အမျိုးသားများ/ အမျိုးသမီးများ/ အမျိုးသား + အမျိုးသမီး)	အခန်းကဏ္ဍ
၁	✓ မူ ဖြစ် ကျစ် ချုပ်ကောက်ခြင်း	က + မ	
၂	✓ ခြံစိုက်ရေး၊ ကျွေးမွေးရေး၊ ချွေးမွေးရေး၊ ချွေးမွေးရေး	က + မ	Livelihoods and Agriculture
၃	✓ ကျေးရွာအတွက် ကျွေးမွေးရေး	က + မ	
၄	ကျေးရွာအတွက် ကျွေးမွေးရေး		
၅			
၆			

ပေါင်းစုဆောင် ကျေးရွာစီမံကိန်းအထောက်အကူပြုကော်မတီမှ အတည်ပြုသည်။

အမည် လက်မှတ် (ရက်စွဲ) ၀၃.၅.၂၀.၂၀၂၃

နေ့ရက်	၁.၁၀.၂၀၁၉	အချိန်	နံနက် ၉:၀၀ မှ ည ၆:၀၀ (၄:၀၀) ထိ
နေရာ	လှယ် ရိပ် သာ	ကျေးဇူးအုပ်စု/ကျေးဇူး	ဒဂုံကယ်, ဟာ တီမာ, ပ.၆၃၆
ပြည်နယ်	ရှမ်းပြည်နယ်	ပြည်နယ်	ကယား
အစည်းအဝေးအစီရင်ခံစာ			
၁	စီမံကိန်း ပိတ်သက်		
၂	စီမံကိန်း အကျိုး		
၃	စေတနာ့ ဝါထမ်း ညှိ ကော်မတီထံ မှား ရွာ နယ် ဖွဲ့		
၄	PRA Tools		
၅	ကျေးဇူး အကျိုး အခက် အခဲ, ချွန်မျှ ချက် ဖွဲ့ ဖွဲ့ ဖွဲ့ ဖွဲ့		
ဆွေးနွေးသည့်အကြောင်းအရာများ			ဦးဆောင်ဆွေးနွေးသူ
- စီမံကိန်း ပိတ်သက်ခြင်း နှင့် စီမံကိန်း အကျိုး ရောင်းချခြင်း၊ ဖွဲ့စည်းခြင်း ဖြစ်ပေါ်ခြင်း			ဦးဆောင်ဆွေးနွေးသူ
- ကော်မတီ မှား ဖွဲ့ စေတနာ့ ဝါထမ်း ဖွဲ့ ကော်မတီထံ မှား ရွာ နယ် ဖွဲ့ ဖွဲ့ ဖွဲ့ ဖွဲ့			ဦးဆောင်ဆွေးနွေးသူ
- PRA Tools ကို ဖြစ်ပေါ် နှင့် ဖြစ်ပေါ် နှင့် ဖြစ်ပေါ် နှင့် ဖြစ်ပေါ် နှင့်			ဦးဆောင်ဆွေးနွေးသူ
- ကျေးဇူး အကျိုး အခက် အခဲ မှား ချွန်မျှ ချက် မှား, ချွန်မျှ ချက် မှား ဖွဲ့ ဖွဲ့ ဖွဲ့ ဖွဲ့			ဦးဆောင်ဆွေးနွေးသူ
ဆွေးနွေးဆုံးဖြတ်ချက်များ-			
- ပထမ နှင့် ဒုတိယ ကျေးဇူး (၂) နှင့် ဆွေးနွေး နှင့် ဖွဲ့ ဖွဲ့ ဖွဲ့ ဖွဲ့			
- PRA Tools ကို ဖြစ်ပေါ် နှင့် ဖြစ်ပေါ် နှင့် ဖြစ်ပေါ် နှင့် ဖြစ်ပေါ် နှင့်			
- ကျေးဇူး ဖွဲ့ ဖွဲ့ ဖွဲ့ ဖွဲ့ မှား မှား မှား, ချွန်မျှ ချက် မှား ဖွဲ့ ဖွဲ့ ဖွဲ့ ဖွဲ့			
အကြံပြုချက်များ-			
- ကျေးဇူး ဖွဲ့ ဖွဲ့ ဖွဲ့ ဖွဲ့ မှား မှား မှား, ချွန်မျှ ချက် မှား ဖွဲ့ ဖွဲ့ ဖွဲ့ ဖွဲ့			
- ကော်မတီ ထံ မှား ရွာ နယ် ဖွဲ့ ကော်မတီထံ မှား ရွာ နယ် ဖွဲ့			

မှတ်တမ်းပြုစုသူ ဦးဆောင်ဆွေးနွေးသူ
 ရာထူး - လူမှုရေး ဝန်ထမ်း

ကဏ္ဍအလိုက်ဦးစားပေးလုပ်ငန်းအကျဉ်းချုပ်ဇယား

ကဏ္ဍ	စဉ်	လုပ်ငန်းအမျိုးအစား	အဆိုပြုသူ (အမှန်ဖြစ်ရန်)			ခုနှစ်	ထောက်ပံ့မည့်အဖွဲ့ အစည်း(သို့) ဌာန	မှတ်ချက်
			ကျား	မ	ကျား +မ			
အခြေခံအဆောက်အအုံကဏ္ဍ(လမ်းတံတား၊ ရေရရှိရေးမီးလင်းရေး)	၁	ကျေးရွာခန်းမဆောင်တည်ဆောက်ခြင်း			√			
	၂	ရွာတွင်းကျောက်ချောလမ်းခင်းခြင်းတံတားတည်ဆောက်ခြင်း			√			
	၃	လူငယ်ရိပ်သာတိုးချဲ့တည်ဆောက်ခြင်း			√			
	၄							
	၅							
	၆							
	၇							
လူမှုစီးပွားကဏ္ဍ(ပညာရေးကျန်းမာရေးနှင့်ဆိုင်သောအဆောက်အအုံများနှင့် အခြားလိုအပ်ချက်များ)	၁	မူကြိုကျောင်းတည်ဆောက်ခြင်း			√			
	၂	စာသင်ကျောင်းတိုးချဲ့တည်ဆောက်ခြင်း			√			
	၃	မူကြိုဆရာမအိမ်တည်ဆောက်ခြင်း		√				
	၄							
အသက်မွေးဝမ်းကြောင်းကဏ္ဍ	၁	စိုက်ပျိုးရေးနည်းပညာသင်တန်းနှင့် မျိုးစေ့သင်တန်း			√			
	၂	ဆိုင်ကယ်ပြင်သင်တန်း ၊ စက်ချုပ်သင်တန်း			√			
	၃	ဆပ်ပြာပြုလုပ်ခြင်းသင်တန်း ၊ လျှပ်စစ်မီးရိုက်သင်တန်း			√			
	၄							
	၅							
	၆							

အခြားကဏ္ဍ (ဤနယ်စပ်များသို့ လွှဲပြောင်းနိုင်ခြင်းနှင့် အကောင် အထည် ဖော်နိုင်ခြင်းမရှိသောလုပ်ငန်းများ)	၁	ဆည်ဖို့ ပြုပြင်ခြင်း		✓				
	၂							
	၃							
	၄							
	၅							
	၆							
သာသနာရေးအဖွဲ့အစည်းများ	၁							
	၂							
	၃							
	၄							
	၅							

ဦးစားပေးလုပ်ငန်းအကျဉ်းချုပ်ဇယား

စဉ်	လုပ်ငန်းအမည်	ဦးစားပေးအဆင့်	အဆိုပြုသူ (ကျား)	အဆိုပြုသူ (မ)	အဆိုပြုသူ (ကျား+မ)	မှတ်ချက်
၁။	ကျေးရွာခန်းမဆောင် တည်ဆောက်ခြင်း	၁			✓	
၂။	ရွာတွင်းကျောက်ချောလမ်း၊ တံတားငယ်တည်ဆောက်ခြင်း	၂			✓	
၃။	မူကြိုကျောင်းပြုပြင်ခြင်း	၃			✓	
၄။	စာသင်ကျောင်းတိုးချဲ့ တည်ဆောက်ခြင်း	၄			✓	
၅။	မူကြိုဆရာမအိမ် တည်ဆောက်ခြင်း	၅		✓		
၆။	စိုက်ပျိုးရေးနည်းပညာ သင်တန်းနှင့်မျိုးစေ့သင်တန်း	၆			✓	
၇။	ဆိုင်ကယ်ပြင်သင်တန်း ၊ စက်ချုပ်သင်တန်း	၇			✓	
၈။	ဆပ်ပြာပြုလုပ်ခြင်းသင်တန်း ၊ လျှပ်စစ်မီးရိုက်သင်တန်း	၈			✓	
၉။		၉			✓	
၁၀။						
၁၁။						
၁၂။						
၁၃။						

ပါဝင်ဆွေးနွေးသူ

ကျား - ၂၇ ဦး

မ - ၂၁ ဦး

မှတ်တမ်းတင်သူ

အမည် -ဦးစောအယ်ဒိုမူး

ရာထူး-လူထုစည်းရုံးရေးမှူး

လုပ်ငန်းဆောင်ရွက်မှုမှတ်တမ်းခါတ်ပုံများ



