



ပြည်ထောင်စုမြန်မာနိုင်ငံတော်အစိုးရ
 စိုက်ပျိုးရေး၊ မွေးမြူရေးနှင့် ဆည်မြောင်းဝန်ကြီးဌာ
 ကျေးလက်ဒေသဖွံ့ဖြိုးတိုးတက်ရေးဦးစီးဌာန

National Community Driven Development Project
 လူထုဗဟိုပြုစီမံကိန်း၊ လှိုင်းဘွဲ့မြို့နယ်

ကျေးရွာဖွံ့ဖြိုးရေးအစီအစဉ်



**ကမော့ကချူးကျေးရွာအုပ်စု
 ဖိပွန်ကျေးရွာ**

လှိုင်းဘွဲ့မြို့နယ်၊ ကရင်ပြည်နယ်
 ၂၀၂၀ ခုနှစ်

မာတိကာ

<u>စဉ်</u>	<u>အကြောင်းအရာ</u>	<u>စာမျက်နှာ</u>
၁။	လှိုင်းဘွဲ့မြို့နယ်အခြေပြမြေပုံ	၁
၂။	ကျေးရွာမြေပုံ (တည်နေရာ)	၂
၃။	အုပ်စုတွင်ပါဝင်သော ကျေးရွာများစာရင်း	၃
၄။	ကျေးရွာအခြေခံအချက်အလက်များ (ကျေးရွာသမိုင်းကြောင်း)	၄
၅။	လူထုပူးပေါင်းပါဝင်သော လူမှုဆန်းစစ်ခြင်းနှင့် အကဲဖြတ်ခြင်း လုပ်ငန်းစဉ် (PSA/PRA) အကျဉ်းချုပ်ဇယား	၅
၆။	ကျေးရွာဖွံ့ဖြိုးရေးအစီအစဉ်အတွက်အသုံးပြုခဲ့သော PRA tools တစ်ခုချင်းစီအတွက် သုံးသတ်ချက်များ	
	၁။ ကျေးရွာလူမှုရေးနှင့်အရင်းအမြစ်ပြမြေပုံ (Social Map)	၆-၇
	၂။ ရာသီခွင်ပြပြကွဲဒီဇိုင်း (Seasonal Cleander)	၈-၉
	၃။ ဥစ္စာနေကြွယ်ဝမှုပြဇယား (Wealth Ranking)	၁၀-၁၁
	၄။ ကျား၊မ ပင့်ကူအိမ်သုံးသပ်ခြင်း (Cob Web)	၁၂-၁၄
	၅။ အရင်းအမြစ်အသုံးချမှုပုံစံပြဇယား (Asset Mapping)	၁၅-၁၇
	၆။ အဖွဲ့အစည်းချိတ်ဆက်မှုပြဇယား (Veen Diagram).....	၁၈-၂၀
၇။	ကော်မတီဝင်များရွေးချယ်ခြင်းနှင့် ကျေးရွာဖွံ့ဖြိုးရေးအစီအစဉ် ဆောင်ရွက်မှုမှတ်တမ်း	၂၁
၈။	ကျေးရွာအချက်အလက်များ (PC 1)	၂၂-၂၅
၉။	စီမံကိန်းစက်ဝန်းအချိန်ဇယား (PC 2)	၂၆
၁၀။	ကျေးရွာဖွံ့ဖြိုးရေးဦးစားပေးအစီအစဉ် (PC 3)	၂၇-၃၅
၁၁။	အစည်းဝေးမှတ်တမ်းများ	၃၆-၃၇
၁၂။	ကဏ္ဍအလိုက်ဦးစားပေးဖွံ့ဖြိုးရေးလုပ်ငန်းစဉ်များ	၃၈

၁။ လိုင်းဘွဲ့မြို့နယ်အခြေပြမြေပုံ

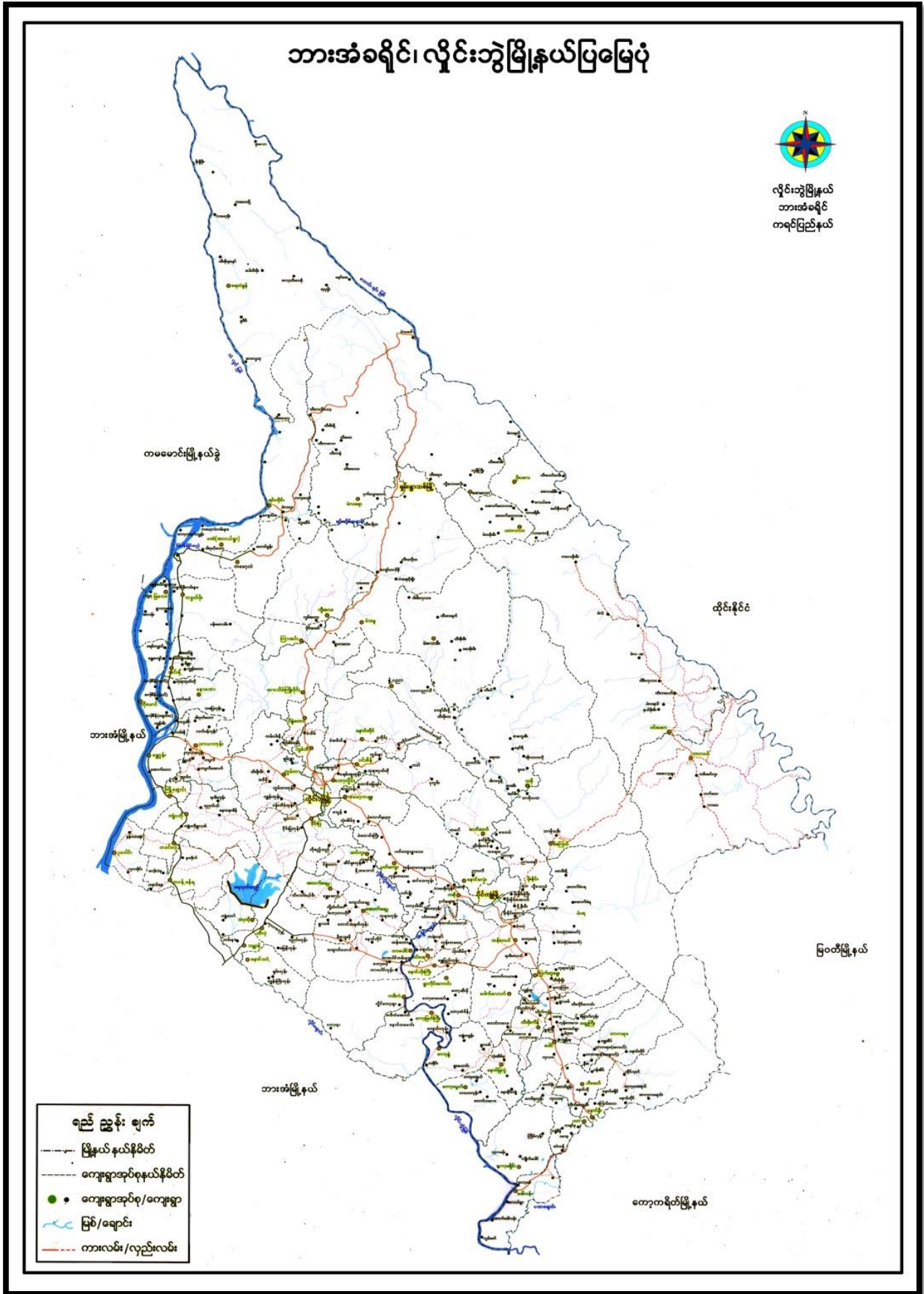

၃။ အုပ်စုတွင်ပါဝင်သော ကျေးရွာများစာရင်း

- ၁။ ကမော့ကချူး
- ၂။ ဖါပွန်
- ၃။ တောင်ခြေရင်း
- ၄။ ကော့ဝန်း
- ၅။ မဲလောင်းလေး
- ၆။ ရေမင်းသာယာ
- ၇။ သုံးအိမ်စု

၆။ ကျေးရွာဖွံ့ဖြိုးရေးအစီအစဉ်အတွက်အသုံးပြုခဲ့သော PRA tools
တစ်ခုချင်းစီအတွက် သုံးသတ်ချက်များ

၁။ ကျေးရွာလူမှုရေးနှင့်အရင်းအမြစ်ပြမြေပုံ (Social Map)



ပျံ့နှံ့ရေး၊ နှစ် အထူး၊ အခြေခံ ဖြေပုံတိုး၊ စစ်ကြမ်း

ကျေးဇူး - ဖါပွန်

ရက်စွဲ - ၂၀.၆.၂၀၁၉

=> စာတွင်း၊ ဖမ်းမကြီး၊ နှစ်၊ ဖမ်း၊ စွဲ၊ များ၊ သည်၊ သွား၊ ပာ၊ ရ၊ စာ၊ ဆင်
ဖြေပါသည် - အခြေကျင်း၊ နာပိုင်း၊ နှိ၊ စွာ၊ ယာ၊ ဖမ်း၊ ကာ၊ ဆင်
ဖောက်၊ ယှဉ်၊ ထား၊ ပါ၊ သည် -

=> ကျေးဇူး၊ အထူး၊ နှိ၊ မူ၊ ဝ၊ ကျင်း၊ ဖြေ၊ ပါ၊ သည် -

=> ဗုဒ္ဓဘာသာ၊ နှစ်၊ ယာ၊ နာ၊ ပာ၊ ဘာသာ၊ ကို၊ ကို၊ ကွဲ၊ ယာ၊ ဖြေ၊ ပါ၊ သည်

=> နှိ၊ နာ၊ ပာ၊ နှိ၊ နှိ၊ ပါ၊ ရေး၊ တွင်း၊ များ၊ ဖြေ၊ ကြ၊ ဖြေ၊ ထောက်၊ သုံး၊ ရေး၊
ယှဉ်၊ ထောက်၊ မူ၊ နှိ၊ ပါ၊ သည် -

=> စွာ၊ အထူး၊ နှိ၊ တွင်း၊ တား၊ ယှဉ်၊ ကွဲ၊ ဖြေ၊ ထား၊ နှိ၊ သူ၊ ဘာ၊
နှစ်၊ သုံး၊ ဖြေ၊ ပါ၊ သည် -

=> ကျေးဇူး နှိ နာ၊ ပာ၊ ယာ၊ နှိ၊ ကျင်း၊ ရေး၊ ရေး၊ ဘာ
ယှဉ်၊ ယှဉ်၊ ကို၊ ဖြေ၊ ကြ၊ သည် -

=> စာတွင်း၊ နှိ၊ နှိ၊ များ၊ သုံး၊ ဖြေ၊ ကြ၊ ကျင်း၊ ရေး၊ ရေး၊ နှိ၊
ပါ၊ သည် -

- => ကျေးဇူး
- မူ၊ ဝ၊ ကျင်း၊ ဖြေ၊ နာ၊ ပာ၊ ဘာ၊ နှိ၊ ဖြေ၊ ကျင်း
- စာတွင်း၊ ကျင်း၊ နှိ၊ ယာ၊
- နှိ၊ ကျင်း၊ ရေး၊ ထောက်၊ များ၊

၂။ ရာသီခွင်ပြုပြင်မှု (Seasonal Cleander)

ခြုံငုံ ကျေးရွာ ကျေးရွာအုပ်စု - ကမောက်ကချို		ရာသီခွင်ပြုပြင်မှု								ကြီးစွဲ - 11.6.2019 ကျား - 20 မ - 20		
အထက်ခြား	အောက်ခြား	အပူ	အအေး	အလွတ်	အလွတ်	အလွတ်	အလွတ်	အလွတ်	အလွတ်	အလွတ်	အလွတ်	အလွတ်
ရာသီဥတု												
စိုက်ပျိုးရေး												
လယ်ယာ												
ပွဲတော်												
လမ်းပန်းဆက်သွယ်ရေး												
ဝင်ငွေ / ထွက်ငွေ												
သဘာဝဘေးအန္တရာယ်												
အားလပ်ချိန်												

စာတိုစွဲပြုပုံစံများ၊ စာနိဂုံး၊ စာအကြောင်း၊

ကျားစွာ - ခါးပွန်

ရက်စွဲ - ၈.၆.၂၀၁၇

၁၀၀ ကျားစွာ၏အဓိကလုပ်ငန်းမှာ လယ်ယာလုပ်ငန်းဖြစ်ပြီး စိုက်ပျိုးရေးလုပ်ငန်းဖြစ်သည်။

၁) လယ်ယာအိမ်ခြေ ၃၅၀ > ၊ ဝေငွေ < ၁၅ > ယိန်၊

စိုက်ပျိုးရေးအိမ်ခြေ < ၂၀ > ၊ ဝေငွေ < ၁၀ > ယိန်၊

၂) သွေးဖြူရေး၊ ရိုးလုပ်ငန်း၊ ကန်ခြင်း၊ တစ်ချို့က ဝါးစာပျက်၊ ကျွဲ၊ လုပ်ကိုင်ကြသည်။

၃) လယ်ယာလုပ်ငန်းမှ အပ အခြားလုပ်ငန်းများ၊ အားထုတ်ရေးလုပ်ငန်း၊ အကောင်အထည်ဖော်မှုမရှိပါ။

၄) ဘေးအန္တရာယ်၊ အန္တရာယ်၊ သွေးဖြူရေး၊ ချေးလှောင်၊ အိမ်ခြေ > ၊ နိုင်ငံခြားလှောက်ထားသော၊ များစွာ ဝေငွေ များစွာ ဖြစ်နိုင်ပါသည်။

၅) အမျိုးသမီးများ၏ အဓိကလုပ်ငန်း - ကောက်ခိုက်၊ ကောက်ခိုက်၊ ချေးလှောင်၊ ဆက်ချုပ်၊ ပန်းလှောင်။

၆) အမျိုးသားများကဲ့သို့ တာဝန်ပေးဝေငွေမရှိပါ။ သည် ။ လှူဒါန်း - ကောက်ခိုက် အမျိုးသား = အမျိုးသမီး ။

၃။ ဥစ္စာရန်ကြွယ်ဝမှုပြဇယား (Wealth Ranking)

ရက်စွဲ- ၂၀.၆.၂၀၁၇
 ကျား (၂၀) ၊ ဝ (၂၀)

ဦးစီး- ကျွမ်းကျင်
 တွဲဖက်- မိမိတို့
 ကျေးဇူးတင်အားဖြင့်- ကမ္ဘောဇ

ဥစ္စာရန်ကြွယ်ဝမှုပြဇယား

အမည်အရပ်	ဥစ္စာရန်ကြွယ်ဝမှု	အိမ်ထောင်စု အရပ်အတွက်	ရာခိုင်နှုန်း %
မြေပဉ်ဆော အုပ်စု	ပယ်ယာ ၂၅၁၀၀၀၊ နွား ၂၅၁၀၀၀၊ နှစ်ထပ်တိုက် ၁ ကား၊ ဆိုင်ကယ် ကျွဲ ၂၀၀၀၀၊ ရော်ဘာခြံ၊ ပယ်ထွန်စက်၊ စပါးကြိတ်စက်၊ စပါးပြော စက်၊ စိုက်ခြံ	၅၅	၂၅.၅၁%
အပယ်အပတ် အုပ်စု	သစ်အိမ်၊ နွား ၂၂၀၀၀၀၊ ဝက် ၂၂၀၀၀၀၊ ဆိတ် ၂၂၀၀၀၀ ဆိုင်ကယ်	၁၀၀	၄၃.၁၀%
မမြေပဉ်ဆော အုပ်စု	ဝက် ၂၂၀၀၀၀၊ ဝက်အိမ်၊ ဆိတ် ၂၂၀၀၀၀၊ နေရာ၊ ကျဘမ်း	၅၇	၂၅.၃၈%
		၂၀၂	

ညွှန်ကြားမှုဦးစီးဌာန၊ အခြေခံ

ရက်စွဲ - ၂၀.၆.၂၀၁၇

ကျေးဇူး - မိမိတို့

Δ ကျေးဇူးအထူးနှင့် အဆင်မပြေဟောအိမ်ထောင်စု < >

အိမ်ထောင်စုရှိပါသည် -

Δ အဆင်မပြေသည် အကြောင်းအရာမှာ အလေးများ၊ ခြင်း၊ ကျွမ်းကျင်ရေး၊
အကောင်၊ ခြင်း၊ ချေးကမ်းကျောင်း၊ ယုတ်ခြင်း၊ မြို့နယ်၊ ယောက်ျား
များ၊ ခြင်း၊ အရေးကြီး၊ မြို့ခြင်း၊ တို့ကြောင့် ဖြစ်သည် -

Δ အမျိုးသမီး၊ များသည် မိမိတို့နှင့် ကျွမ်းကျင်ရေးအကောင်ကြောင့်
ဝင်ရောက်မှုအစဉ်ပါသည် -

Δ အဆင်မပြေဟောအိမ်ထောင်စုများ၊ ကျေးဇူးဖွံ့ဖြိုးရေးတွင်ပါဝင်လာ
အောင် အားလပ်ချိန်မှာ ယုတ်၊ ယုတ်ခြင်း၊ ဖြစ်ပြီး အထူးပွဲကံသည် -

Δ ကျေးဇူးဖွံ့ဖြိုးရေးတွင်ပါဝင်ရန်အတွက် ခြင်း၊ ဖြစ်ပြီး (၂၀၁၈ - ၂၀၁၉ ခြင်း၊
ခြင်းတွင် ပါဝင်ရန်အတွက် ကြောင့် ဝင်ရောက်လာသည်) ကျေးဇူး
ဖွံ့ဖြိုးတို့ကောင်းကောင်းသည် -

၄။ ကျား၊မ ပင့်ကူအိမ်သုံးသပ်ခြင်း(Cob Web)

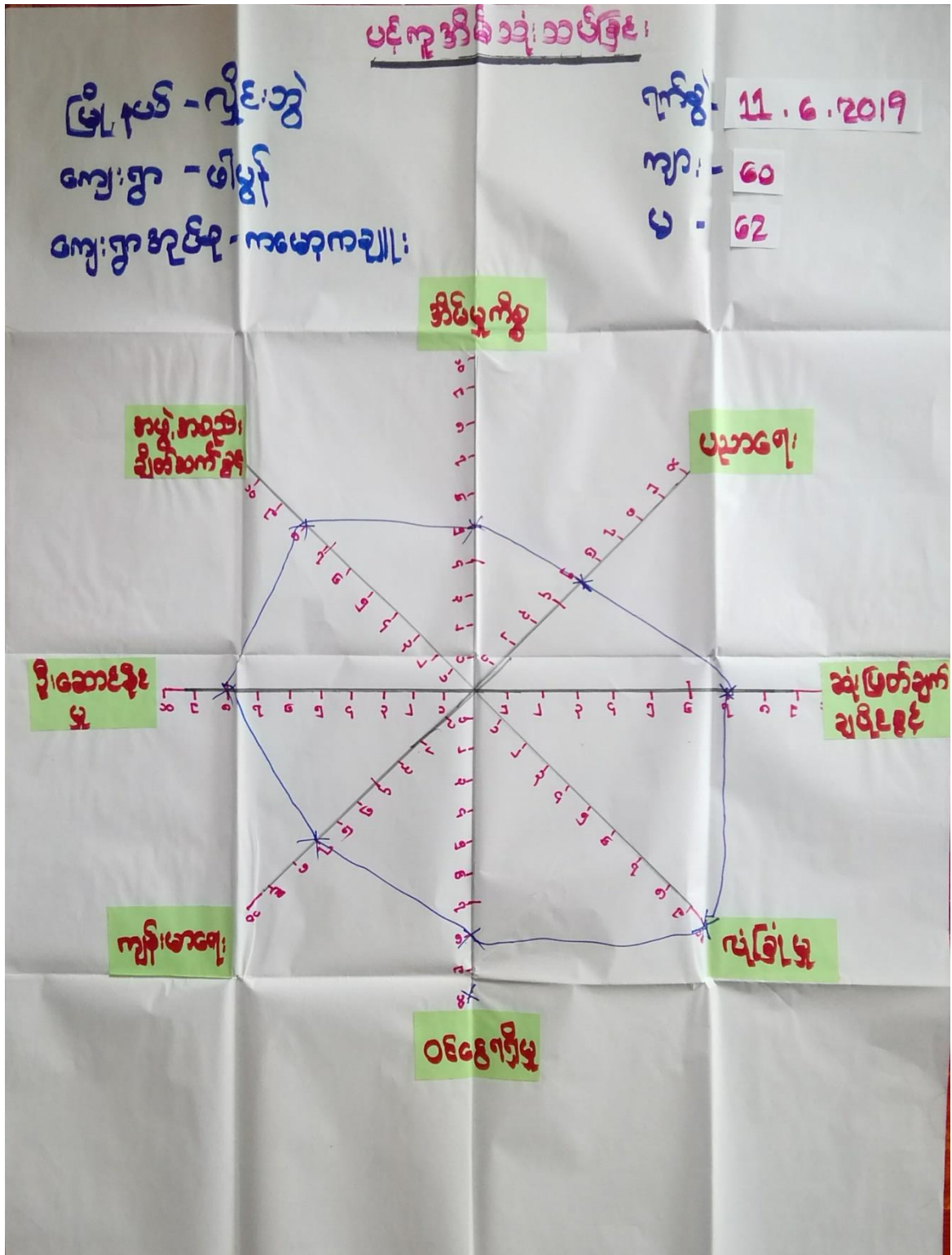

ပရိယတ္တိသုံးသပ်ခြင်း

ဤနယ် - ဂြိုဟ်စွဲ
 ကျေးရွာ - ဝါပွန်
 ကျေးရွာအုပ်စု - ကလေးကချို

၇က်စွဲ - 11.6.2019
 ကျား - 60
 မ - 62

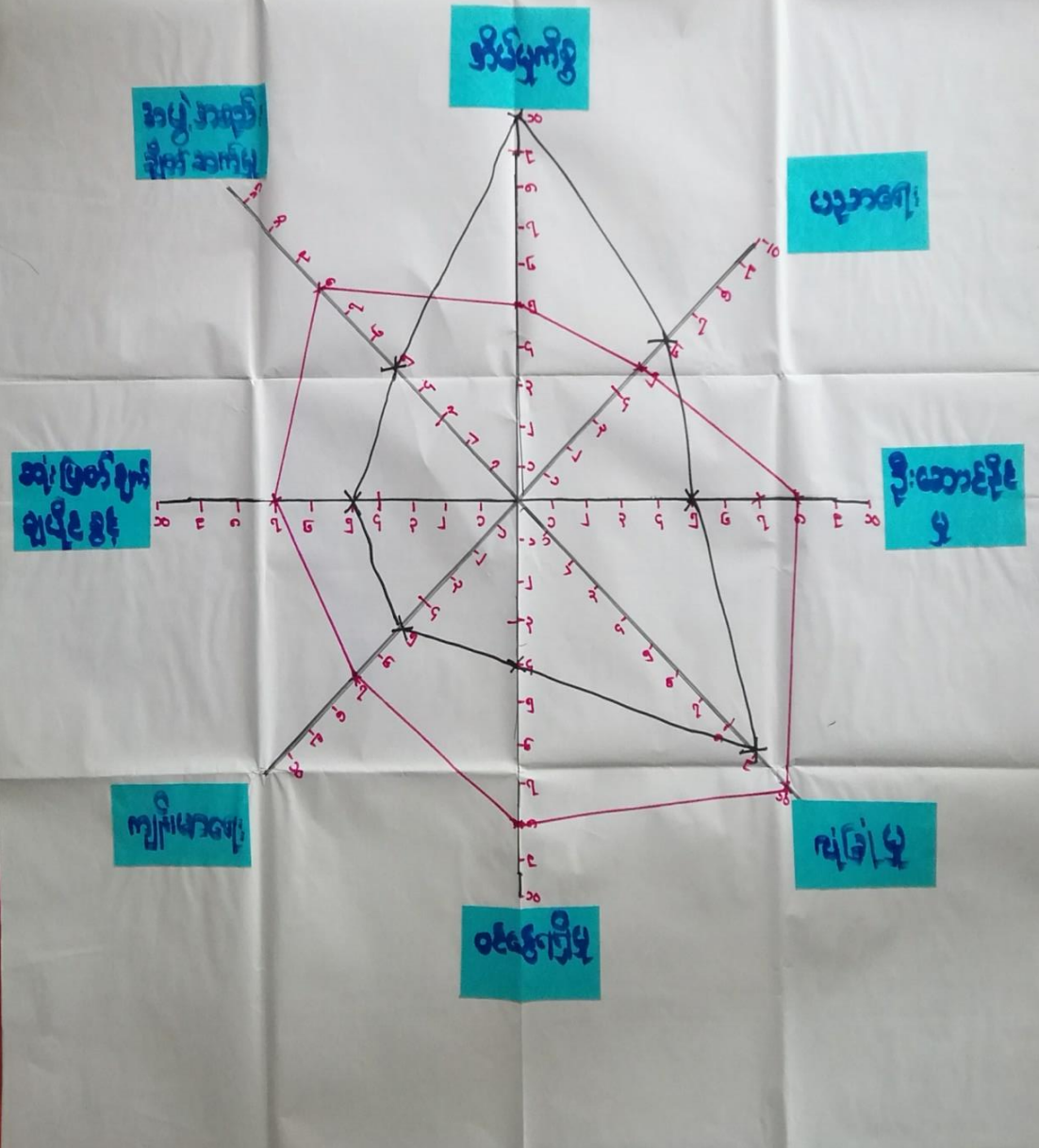

ပင့်ကူဒိန်သုံးသပ် ဆို၊ခပ်ခြင်း

ရက်စွဲ - ၂၀.၆. ၂၀၁၇

ကျေးဇူး - ဖါပွင့်

၀၁ အမျိုးသမီးများသည် ခိတ်နှုတ်စွာ စာချုပ်များ ပေးအပ်ကြောင်း ထိရောက်မှုရှိပါသည်။ ပါးသည် -

၀၂ အမျိုးသမီးများသည် ပညာရေးအားဖြင့်၊ ခြင်း၊ ကြောင့်၊ မကြောင့်၊ မဆိုရှာရာမှ အဖွဲ့အစည်း၊ ပါဝင်ခွင့်အားဖြင့်၊ ဝယ်ငြိ၊ ဆုံးဖြတ်ချက်ချရာတွင် ဦးဆောင်မှုအားဖြင့်၊ လာသည် -

၀၃ ကျေးဇူးအတွင်း အမျိုးသမီးများ ပါဝင်လာအောင် စာမျိုးသမီး

ဘိုးဘိုး၊ ဆွေဖွား၊ ပွဲများ၊ ဝယ်ငြိနှင့် ဦးဆောင်ရေးများ

ပေးခြင်း၊ ဆုံးဖြတ်ချက်များ၊ ချမှတ်ရာတွင် ပါဝင်လာအောင်

စာမျိုးထားများက လက်စွဲ ခေါ်ဆောင်မည် -

၀၄ အမျိုးသမီးများ ကျေးဇူးရှိကြောင်း တွင် ပါဝင်လာအောင် အားလပ်

ရှိ များတွင် အစဉ်၊ အဝေး၊ ခေါ်ခြင်း၊ စိတ်ကိုင်၊ ဝယ်ငြိ၊ စွဲတွင်

ပါဝင်မှုရှိရေးအတွက် ကျင့်သုံးစေခြင်းဖြင့် အောင်မြင်

မည် -

၀၅ စိတ်ကိုင်တွင် ပါဝင်မှုရှိခြင်းဖြင့်၊ ကျင့်သုံးစွဲရေးအဖွဲ့၊ ဦး

ဆောင်ရွက်ရေးအဖွဲ့အစည်း၊ ရရှိလာမည် -

၅။ အရင်းအမြစ်အသုံးချမှုပုံစံပြဇယား (Asset Mapping)

<p>ကျေးရွာ - မိဖွန်</p> <p>ကျေးရွာအုပ်စု - ကမော့ကချီ</p>		
<p>အရင်းအမြစ်အသုံးချမှုပုံစံပြဇယား</p>		
<p>မြို့နယ် - ကွိုင်းစွဲ</p> <p>ရက်စွဲ - ၂၀.၆.၂၀၁၉</p> <p>ကျား - ၆၀ > မိန်းမ - ၆၂ ></p>		
ကျား	မ	ကျား + မ
တောထဲတွင်း	တက်ချာ	လယ်ယာ
လယ်ယာမားပျိန်	အိမ်ထုကိစ္စ	မြစ်၊ ချောင်း
	ရွေးချောင်း	ဘုန်းကြီးကျောင်း
		ဆိုင်ကယ်
		ကျွဲနွား
		အိမ် ၂ ခု
		တော ၂ တောင်

ကျေးဇူး-မပါပွင့်

ကျင်းစာပြစ်ထိန်းချက်မှပြုလဒာ

မြို့နယ်-ကျွေးမွေးရေး

ရက်စွဲ- ၂၀.၆.၂၀၁၉

ကျေးဇူးအုပ်စု - ကလေးကလေး

ကျား- ၂၆၀ > ၂၆၀-၂၆၀

ကျား	မ	ကျား+မ
ဘေးလုံးကွင်း	စက်ချို	မြေအုတ်
လက်သမား ၂ ပျံး	အိမ်မှူး	အိမ်မှူး
	ကျေးဇူး	အိမ်ကန်
		ကျွဲစား
		အိမ်ခြံ
		တောတောင်
		လယ်ယာ

အလွမ်းအာရုံဖြစ် ပိဋကတ်တို့၊ ချုပ်နှောင် ဆို၊ စစ်ကြောင်း

ကျေးဇူး - စီပုဂ္ဂိုလ်

ရက်စွဲ - ၂၀.၆.၂၀၁၄

တောကုန်း၊ ထား၊ ကယျံ၊ ဗြူ - တေး၊ လျှံ၊ ကွင်း၊ ကျွဲ၊ နွား၊ လက်ထောက်၊

ဟိုဒံ

၆၁ ကုန်း၊ ထား၊ ကယျံ၊ ဗြူ - စက်ချုပ်၊ ချေးအောင်း

ဒေသဆိုင်ကပ်၊ အိမ်ခြံ၊ လက်ထောက်၊ ကား၊ ကျွဲ၊ နွား၊ စိုက်

ကုန်း၊ ထား၊ ကယျံ၊ ဗြူ - စက်ချုပ်၊ စိုက်၊ တူ ပိဋကတ်တို့၊ ချုပ်နှောင်သည်။

၆၂ ကုန်း၊ ထား၊ ကယျံ၊ ဗြူ - စက်ချုပ်၊ စိုက်၊ တူ ပိဋကတ်တို့၊ ချုပ်နှောင်သည်။

တောကောင် စိုက်၊ ကုန်း၊ ထား၊ ကယျံ၊ ဗြူ - စက်ချုပ်၊ စိုက်၊ တူ ပိဋကတ်တို့၊ ချုပ်နှောင်သည်။

ထား၊ စိုက်၊ တူ ပိဋကတ်တို့၊ ချုပ်နှောင်သည်။

၆၃ ကုန်း၊ ထား၊ ကယျံ၊ ဗြူ - စက်ချုပ်၊ စိုက်၊ တူ ပိဋကတ်တို့၊ ချုပ်နှောင်သည်။

ကုန်း၊ ထား၊ ကယျံ၊ ဗြူ - စက်ချုပ်၊ စိုက်၊ တူ ပိဋကတ်တို့၊ ချုပ်နှောင်သည်။

၆၄ ကျေး၊ စိုက်၊ တူ ပိဋကတ်တို့၊ ချုပ်နှောင်သည်။

ထက်၊ ကျေး၊ စိုက်၊ တူ ပိဋကတ်တို့၊ ချုပ်နှောင်သည်။

၆၅ ကျေး၊ စိုက်၊ တူ ပိဋကတ်တို့၊ ချုပ်နှောင်သည်။

၆။ အဖွဲ့အစည်းချိတ်ဆက်မှုပြဇယား (Veen Diagram)

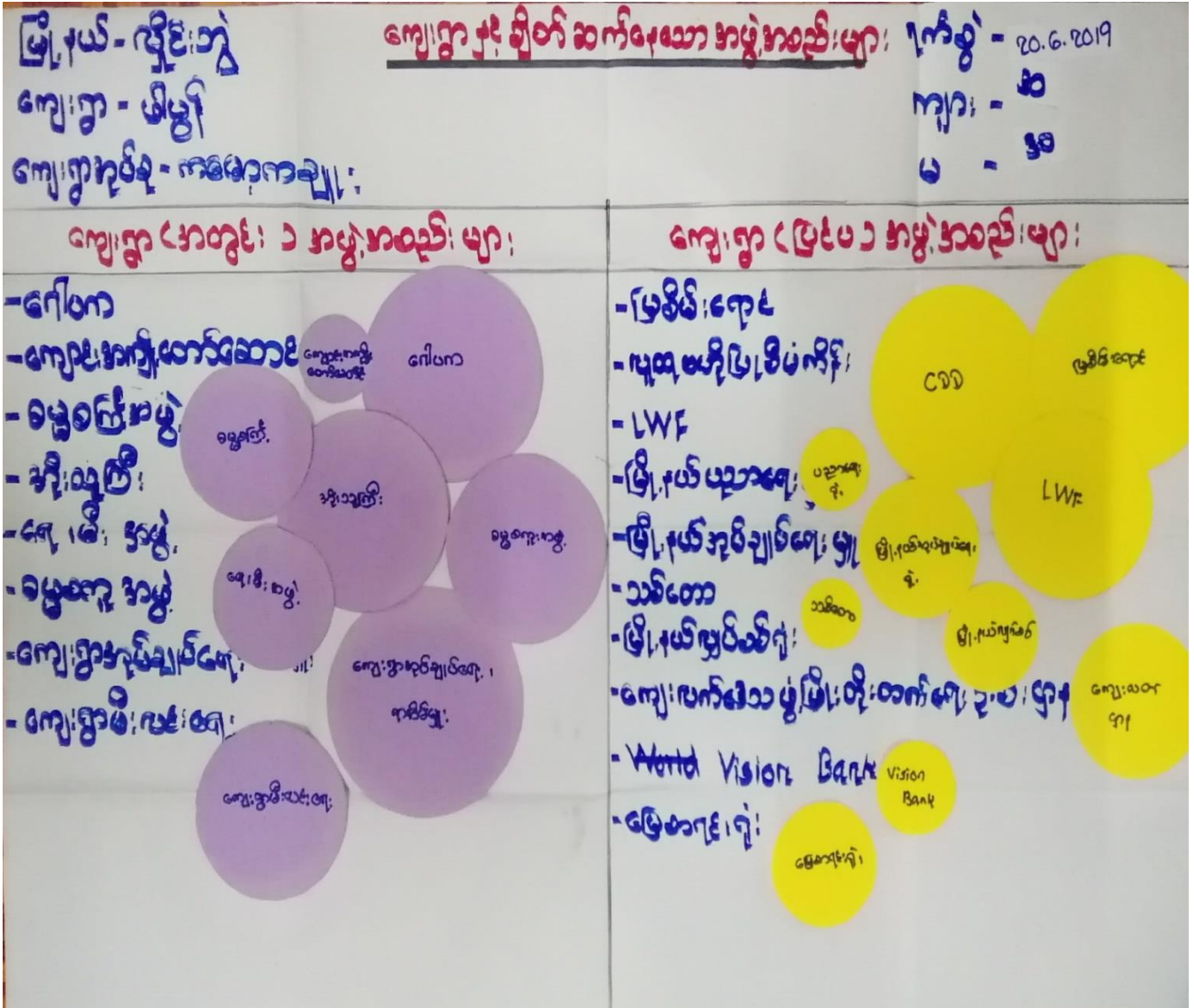

အဖွဲ့အစည်း ချိတ်ဆက်မှု ဆိုက်၊ စစ်ကြမ်း

ကျေးဇူး - ဖါပွန်

ရက်စွဲ - ၈.၆.၂၀၁၄

၁၁) ကျေးဇူး နှစ်ချုပ်ရေးဖွဲ့ချုပ်သည် ကျေးဇူး၏ နိစ္စထုတ်ဖော်
အဓိကဦးဆောင် ဖျက်ဆီးပစ်သည် -

၁၂) ဂေါ်ပက၊ ဓမ္မစင်္ကြံ၊ အိုးပျံ၊ ညောင်တန်း၊ ညောင်တန်း၊ ညောင်တန်း၊ ညောင်တန်း၊
ဓမ္မစင်္ကြံ၊ ဓမ္မစင်္ကြံ၊ ဓမ္မစင်္ကြံ၊ ဓမ္မစင်္ကြံ၊ ဓမ္မစင်္ကြံ၊ ဓမ္မစင်္ကြံ၊ ဓမ္မစင်္ကြံ၊ ဓမ္မစင်္ကြံ၊
ဆက်လက် ညောင်တန်း၊ ညောင်တန်း၊ ညောင်တန်း၊ ညောင်တန်း၊ ညောင်တန်း၊
ပေးသည် -

၁၃) ကျေးဇူး၊ အကျိုးပေးဆောင်ရွက်ပေးသည် ကျေးဇူး၊ ပညာရေး၊
ပတ်ဝန်းကျင်၊ စာအုပ်၊ နည်းပညာ၊ အကျိုးပေးဆောင်ရွက်ပေးသည်၊
စိုးရိမ်၊ ချိတ်ဆက်ဆောင်ရွက်သည် -

၁၄) ဂူပေဒါ၊ မီးရစ်၊ အဖွဲ့၊ ကျေးဇူး၊ ကျေးဇူး၊ ကျေးဇူး၊ ကျေးဇူး၊
ကိုယ်တိုင် ကျေးဇူး၊ ကျေးဇူး၊ ကျေးဇူး၊ ကျေးဇူး၊ ကျေးဇူး၊ ကျေးဇူး၊ ကျေးဇူး၊ ကျေးဇူး၊
ဆောင်ရွက်ပေးသည် -

၁၅) ဖြစ်ပွားရေး၊ ကျေးဇူး၊ ကျေးဇူး၊ ကျေးဇူး၊ LWF၊ ကျေးဇူး၊
ညောင်တန်း၊ ကျေးဇူး၊ ကျေးဇူး၊ ကျေးဇူး၊ ကျေးဇူး၊ ကျေးဇူး၊ ကျေးဇူး၊ ကျေးဇူး၊
ကိုယ်တိုင် ပေးသည် -

၁၆) ဝန်ထုပ်၊ ဖြစ်ပွားရေး၊ ကျေးဇူး၊ ကျေးဇူး၊ ကျေးဇူး၊ ကျေးဇူး၊ ကျေးဇူး၊
ကျေးဇူး၊ ကျေးဇူး၊ ကျေးဇူး၊ ကျေးဇူး၊ ကျေးဇူး၊ ကျေးဇူး၊ ကျေးဇူး၊ ကျေးဇူး၊
ဆောင်ရွက်ပေးသည် -

၇။ ကော်မတီဝင်များရွေးချယ်ခြင်းနှင့် ကျေးရွာဖွံ့ဖြိုးရေးအစီအစဉ် ဆောင်ရွက်မှုမှတ်တမ်း



၈။ ကျေးရွာအချက်အလက်များ (PC 1)

ပုံစံ - ၈ - ၁ ကျေးရွာအခြေခံအချက်အလက်များ (Form PC 1)

လမ်းညွှန်ချက်၊ ကျေးရွာတစ်ရွာသို့ ပထမဆုံးမိတ်ဆက်ခရီးသွားရောက်သောအခါ လူထုစည်းရုံးရေးမှူးသည် ကျေးရွာခေါင်းဆောင်များအား ကျေးရွာအချက်အလက်များကို မေတ္တာရပ်ခံ၍ တောင်းခံရသည်။ ဤအချက်အလက်များကို စီမံကိန်းမိတ်ဆက်အစည်းဝေးမတိုင်မီ တောင်းခံရမည်။ စီမံကိန်းမိတ်ဆက်အစည်းဝေးတွင် လူထုစည်းရုံးရေးမှူးသည် ဤအချက်အလက်များအား စစ်ဆေးပြီး မှန်ကန်အောင် ပြုလုပ်ရမည်။ မြီးနောက်တွင် လူထုစည်းရုံးရေးမှူးမှ သတင်းအချက်အလက်ထဲသို့ Tablets မှ တဆင့် ဖြည့်သွင်းရမည်။

ကျေးရွာခေါင်းဆောင် အမည် ဦးသန်းဌ	ကျေးရွာခေါင်းဆောင်၏ ဖုန်းနံပါတ် ၀၉-၉၅၅၇၆၉၀ ၆၂	လူထုစည်းရုံးရေးမှူး၏အမည် ဒေါ်မိုးမမဂေ၊
ပြည်နယ်၊ တိုင်းဒေသကြီး ကရင်	မြို့နယ် လွင်ဗွဲ	ကျေးရွာအုပ်စု ကစောကချွယ်
		ကျေးရွာ ဟွန်

က။ လူဦးရေ

လူမျိုးစု	အိမ်ထောင်စုအရေအတွက်	ကိုးကွယ်သည့်ဘာသာ	အိမ်ထောင်စုအရေအတွက်
လူမျိုးစု (၁)--- ကရင်	269	ဘာသာ(၁)--- ဗုဒ္ဓ	260
လူမျိုးစု (၂)--- ဗမာ	6	ဘာသာ(၂)--- မူလကတ်	15
လူမျိုးစု (၃)-----		ဘာသာ(၃)-----	
လူမျိုးစုရော-----		ဘာသာရော-----	
အခြား			
အရေအတွက်			
မသန်စွမ်းသူများ	20		
သက်ကြီးရွယ်အိုများ (၆၅ နှစ် နှင့် အထက်)	18		
စပ်ဘေးရှောင်	-		

275

	အမျိုးသား(အရေအတွက်)	အမျိုးသမီး(အရေအတွက်)	စုစုပေါင်းအရေအတွက်
ဦးရေ	682	602	1284
လူမျိုးစု (၁)---ကရင်	671	592	1263
လူမျိုးစု (၂)---ဗမာ	11	10	21
လူမျိုးစု (၃)-----			
အခြား			
အိမ်ထောင်ဦးစီး	၇၄၂	၃၃	၇၇၅

(၉) အခြေခံအဆောက်အအုံ အသုံးအဆောင်များ

စာသင်ကျောင်း	အမှတ် ခြံမပါ	ကျန်းမာရေး	အမှတ် ခြံမပါ	ဘာသာရေးအဆောက် အအုံများ	အမှတ် ခြံမပါ
အထက်တန်းကျောင်း	<input type="checkbox"/>	ဆေးရုံ	<input type="checkbox"/>	စေတီ	<input checked="" type="checkbox"/>
အလယ်တန်းကျောင်း	<input type="checkbox"/>	ကျန်းမာရေးဌာန	<input type="checkbox"/>	ဘုန်းကြီးကျောင်း	<input checked="" type="checkbox"/>
မူလတန်းကျောင်း	<input checked="" type="checkbox"/>	ကျန်းမာရေးဌာနခွဲ	<input type="checkbox"/>	ဟိန္ဒူဘုရားကျောင်း	<input type="checkbox"/>
မူကြိုကျောင်း	<input type="checkbox"/>	ဆေးပေးခန်း	<input type="checkbox"/>	ခရစ်ယာန်ကျောင်း	<input type="checkbox"/>
အခြား	<input type="checkbox"/>	အခြား	<input type="checkbox"/>	ဗလီ	<input type="checkbox"/>
				အခြား	<input type="checkbox"/>
မှတ်ချက်		မှတ်ချက်		မှတ်ချက်	မက်ကယ်ကျောင်း

(ဂ) ကျွမ်းကျင်သူများမှတ်တမ်း (ကျေးရွာတွင်နေထိုင်သော သို့မဟုတ် တခြားရွာမှလာရောက်သောကျွမ်းကျင်သူများ)

(ခ) စာသင်ကျောင်း			(၂) ကျန်းမာရေး			(၃) လက်မှုပညာရှင်		
	ရွာတွင်နေထိုင်သူ	အခြားရွာမှလာသူ		ရွာတွင်နေထိုင်သူ	အခြားရွာမှလာသူ		ရွာတွင်နေထိုင်သူ	အခြားမှလာသူ
မူလတန်းပြဆရာ/မ	<input checked="" type="checkbox"/>	<input checked="" type="checkbox"/>	ဆရာဝန်	<input type="checkbox"/>	<input type="checkbox"/>	လက်သမား	<input checked="" type="checkbox"/>	<input type="checkbox"/>
အထက်တန်းပြဆရာ/မ	<input type="checkbox"/>	<input type="checkbox"/>	လက်ထောက်ကျန်းမာရေးမှူး	<input type="checkbox"/>	<input type="checkbox"/>	ပန်းရံ	<input checked="" type="checkbox"/>	<input type="checkbox"/>
အလယ်တန်းပြဆရာ/မ	<input type="checkbox"/>	<input type="checkbox"/>	အမျိုးသမီးကျန်းမာရေးဆရာမ	<input type="checkbox"/>	<input type="checkbox"/>	လျှပ်စစ်ကျွမ်းကျင်ပီးသမား	<input type="checkbox"/>	<input type="checkbox"/>
မူကြိုဆရာ/မ	<input type="checkbox"/>	<input type="checkbox"/>	သားဖွားဆရာမ	<input checked="" type="checkbox"/>	<input type="checkbox"/>	ရေပိုက်သွယ်သူ	<input type="checkbox"/>	<input type="checkbox"/>
အခြား	<input type="checkbox"/>	<input type="checkbox"/>	ပြည်သူ့ကျန်းမာရေးလုပ်သား	<input type="checkbox"/>	<input type="checkbox"/>	စက်ပြင်ဆရာ	<input checked="" type="checkbox"/>	<input type="checkbox"/>
မသိချက်	မှတ်ချက်			မှတ်ချက်			မှတ်ချက်	

(ဃ) ကျေးရွာသို့ ရောက်ရှိနိုင်သည့်လမ်းအခြေအနေ / ကျေးရွာတစ်ရွာသည် ၎င်း၏ကျေးရွာအုပ်စုနှင့် ဆက်သွယ်ထားသော လမ်းအခြေအနေ (အောက်ပါတို့ကိုဝိုင်းပါ)

- ကျောက်ကြမ်းလမ်း: ကတ္တရာလမ်း: ကွန်ကရစ်လမ်း မော်တော်ဆိုင်ကယ်လမ်း:
- ကျောက်ခင်းလမ်း: မြေသားလမ်း: လူသွားလမ်း: အခြား: _____

(င) ကျေးရွာဖွံ့ဖြိုးမှုစီမံချက် ဝိုင်းပါ

- (၁) လူထုဝတ်ပြုစီမံကိန်းမစတင်မှီ ဤကျေးရွာတွင်ကျေးရွာဖွံ့ဖြိုးမှုစီမံချက်ရှိခဲ့ပါသလား? ရှိပါသည် / မရှိပါ / မသိပါ
- (၂) ရှိခဲ့ပါလျှင် ဤစီမံချက်ကို မည်သည့် ခုနှစ်တွင်ပြင်ဆင်ခဲ့ပါသနည်း? နှစ် ၂၀၁၂ / မသိပါ
- (၃) ဤစီမံချက်ကို မြို့နယ်မှအတည်ပြုခဲ့ပါသလား? ပြုခဲ့ပါသည် / မပြုခဲ့ပါ / မသိပါ

(စ) ခရီးအကွာအဝေး

(၁) ဤကျေးရွာ၏ပဟိုမှ၎င်းကျေးရွာအုပ်စု၏ပဟိုအထိခရီးမိုင်ပည်ယူကွာဝေးသနည်း? မိုင်- ၃ / ပဟိုပါ

(၂) ဤကျေးရွာမှ ၎င်းကျေးရွာအုပ်စုပဟိုအထိသွားလာရာတွင်ကြာမြင့်သည့်အချိန်။

ခြောက်သွေ့ရာသီတွင်ကြာချိန်- ၅ မိနစ် - ထော်လာရီ/မော်တော်ဆိုင်ကယ်/ခြေလျင်/လား/မော်တော်ဘုတ်/

အခြား: -----

မိုးရာသီတွင်ကြာချိန်- ၁၀ မိနစ် - ထော်လာရီ/မော်တော်ဆိုင်ကယ်/ခြေလျင်/လား/မော်တော်ဘုတ်/

အခြား: -----

(ဆ) ပတ်ဝန်းကျင်ဆိုင်ရာသဘာဝဘေးအန္တရာယ်

ဤကျေးရွာတွင်ရေကြီးခြင်းကဲ့သို့ သဘာဝဘေးအန္တရာယ်ကျရောက်ဖူးခြင်း ရှိပါသလား။

□ မရှိပါ ✓ ရှိပါသည် ရှိလျှင်ဖော်ပြပါ- ၂၀၁၄, ၂၀၁၈ (၅/၅/၁၈)

(ဇ) ကျေးရွာတွင် ဖွဲ့စည်းထားသော အဖွဲ့အစည်းများ

လူထုပဟိုပြုစီမံကိန်းမတိုင်မီ ဤကျေးရွာတွင် ကျေးရွာဖွံ့ဖြိုးရေးအတွက် အစိုးရ(သို့)ရွာသားများကိုယ်တိုင်(သို့) စီမံကိန်းတစ်ခုခုမှ ဖွဲ့စည်းထားသည့် အဖွဲ့အစည်းများရှိပါသလား။

(၁) - ၀၀၀၀ ကျေးရွာအဖွဲ့

(၂) - WFP, word vision

(ဈ) အထွေထွေအုပ်ချုပ်ရေး ဦးစီးဌာန (GAD) မှ မှတ်တမ်းတင်ထားခြင်း

ဤကျေးရွာသည် အထွေထွေအုပ်ချုပ်ရေး ဦးစီးဌာန (GAD) မှ မှတ်တမ်းတင်ထားမှု ရှိပါသလား။

□ မရှိပါ ✓ ရှိပါသည်

ကျေးရွာခေါင်းဆောင်

အမည် ဦး သန်း ရွှေ

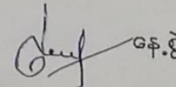
လက်မှတ်  နေ့စွဲ ၅. ၆. ၂၀၂၀

လူထုစည်းရုံးရေးမှူး

အမည် ဒေါ်မျိုးမမေ

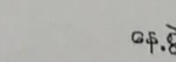
လက်မှတ်  နေ့စွဲ ၅. ၆. ၂၀၂၀

၉။ စီမံကိန်းစက်ဝန်းအချိန်ဇယား(PC 2)

ပုံစံ - ၀-၂ - စီမံကိန်းစက်ဝန်းအချိန်ဇယား (PC 2)

လမ်းညွှန်ရွက်သက်ဆိုင်ရာလူထုစည်းရုံးရေးမှူး/လက်ထောက်နည်းပညာမှူးများမှ စီမံကိန်းစက်ဝန်းအဆင့်တစ်ခုစီပြီးစီးတိုင်းကျေးရွာနှင့် ကျေးရွာအုပ်စုအတွက်ဤပုံစံကိုဖြည့်သွင်းရမည်။

စည်းရုံးရေးမှူး/လက်ထောက်နည်းပညာရေးမှူးဝန်ထမ်း အမည် - ဒေါ်မျိုးမာမာ

ဇနီး 12.6.2020 စက်ဝန်းအားအမှတ်ခြစ်ပါ စက်ဝန်း(၁) စက်ဝန်း(၂) စက်ဝန်း(၃) စက်ဝန်း(၄)

ပြည်နယ်/တိုင်း ကရင် မြို့နယ် လွိုင်ဘွဲ့ ကျေးရွာအုပ်စု ကစောကျေးရွာ ကျေးရွာ မာပွန်

စီမံကိန်းဆောင်ရွက်မှုအဆင့်များ	ဇနီး		အစည်းအဝေးတွင်တက်ရောက်သူအရေအတွက်						
	စတင်သည့်နေ့	ပြီးဆုံးသည့်နေ့	အမျိုးသား	အမျိုးသမီး	အိမ်ထောင်စု	လူမျိုးစုတက်ရောက်သူ အရေအတွက် နှင့် လူမျိုးစုအမည်	အိမ်ထောင်စုပေါင်း	အိမ်ထောင်စု %	
၁။ ကျေးရွာစီမံကိန်း မိတ်ဆက်အစည်းအဝေး	12.6.20	12.6.20	90	90	180	180 ၊ ကရင်	275	65.45%	
၂။ ကျေးရွာဖွံ့ဖြိုးရေး စီမံချက်ရေးဆွဲခြင်း အစည်းအဝေး	12.6.20	12.6.20	90	90	180	180 ၊ ကရင်	275	65.45%	
၃။ ကျေးရွာအုပ်စု လုပ်ငန်းဆုံးဖြတ်ချက်ချသည့်အစည်းအဝေး	14.7.20	14.7.20	10	6	16	16 ၊ ကရင်	275		
၄။ မြို့နယ်အဆင့်စီမံကိန်းရေးဆွဲရေးနှင့် အကောင်အထည်ဖော်ရေးကော်မတီ၏ စီမံကိန်း သုံးသပ်မှုအစည်းအဝေး			မလို	မလို	မလို	မလို			

၈။ လူထုစီမံကိန်း၏ လာမည့် (၄) နှစ်အတွက် အကျုံးဝင်သော ဦးစားပေး ဖွံ့ဖြိုးတိုးတက်မှု လုပ်ငန်း အစီအစဉ်များအားဖော်ပြပါ။

ဦးစားပေး အဆင့် သတ်မှတ်ချက်	ကျေးရွာအတွက် ဦးစားပေး ဖွံ့ဖြိုးတိုးတက်မှု လုပ်ငန်းစဉ်များ	အဆိုပြုသူ (အမျိုးသားများ/ အမျိုးသမီးများ/ အမျိုးသား+အမျိုးသမီး)	အခန်းကဏ္ဍ	ခန့်မှန်း ကုန်ကျစရိတ်	အကျိုးခံစားခွင့်ရှိသူ ခန့်မှန်းခြေ အရေအတွက်		
					ကျား	မ	ပေါင်း
၁	ရွာတွင်း ကွန်ကရစ်လမ်း	ဒါမိုင်းသာ + ဒါမိုင်းသာမီး	လမ်းပန်း အကဲသွယ်ရေး	5,100,000	682	602	1284
၂	ဘဝီစီတွင်း ဒီဇဲလ်အင်ဂျင်	ဒါမိုင်းသာ + ဒါမိုင်းသာမီး	ရေနှင့်စွန့်ပေးရေး	6,000,000	682	602	1284
၃	ဘက်စုံဆေးခန်း	ဒါမိုင်းသာမီး	ကျေးရွာအတွက် ဆေးကုသရေး	204,000	682	602	1284
၄	မူကြိုကျောင်း	ဒါမိုင်းသာ + ဒါမိုင်းသာမီး	ပညာရေး	204,000,000	682	602	1284
၅	မူပေးစားကျောင်းအစဉ်အစဉ်	ဒါမိုင်းသာ + ဒါမိုင်းသာမီး	ပညာရေး	15,000,000	682	602	1284
၆							

၉။ လူထုစီမံကိန်း၏ လာမည့် (၄) နှစ်အတွက် အကျုံးဝင်သော ဦးစားပေး ဖွံ့ဖြိုးတိုးတက်မှု လုပ်ငန်း အစီအစဉ်များအားဖော်ပြပါ။

အဆင့်	ကျေးရွာအတွက် ဦးစားပေး ဖွံ့ဖြိုးတိုးတက်မှု လုပ်ငန်းစဉ်များ	အဆိုပြုသူ (အမျိုးသားများ/ အမျိုးသမီးများ/ အမျိုးသား+အမျိုးသမီး)	အခန်းကဏ္ဍ
၁	ဓါတ်ဗျိုး ရေ၊ မီး၊ ပညာ သင်တန်း	ဒါမိုင်းသာမီး	ဓါတ် ဗျိုး ရေ
၂			
၃			
၄			
၅			

ခေါင်းဆောင်၊ ကျေးရွာစီမံကိန်းအထောက်အကူပြုကော်မတီမှအတည်ပြုသည်။

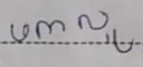
အမည် ----- ဦးကျော်စွာ ----- လက်မှတ် -----  ----- နေ့စွဲ ----- 12.6.2020 -----

ပုံစံ - ၀-၃ ကျေးရွာဖွံ့ဖြိုးရေး ဦးစားပေးအစီအစဉ် (Form PC 3)

လမ်းညွှန်ချက်၊ အဆင့်(၃)ကျေးရွာဖွံ့ဖြိုးရေးမှန်းချက်အစည်းအဝေးပြီးဆုံးသောအခါ ကျေးရွာစီမံကိန်း အထောက်အကူပြု ကော်မတီသည် လူထုစည်းရုံးရေးမှူးအကူအညီဖြင့် ဤပုံစံကိုပြည့်စုံအောင် ဖြည့်သွင်းရမည်။	
လူထုစည်းရုံးရေးမှူး/ဝန်ထမ်း အမည် ဗဒြပဒါမာ၊ ယှဉ်	
နေ့စွဲ ၁၁-၆-၁၉	စက်ဝန်းအား အမှတ်ခြစ်ပါ (✓) <input type="checkbox"/> စက်ဝန်း(၁) စက်ဝန်း(၂) <input type="checkbox"/> စက်ဝန်း(၃) <input type="checkbox"/> စက်ဝန်း(၄) <input type="checkbox"/>
ပြည်နယ်/တိုင်း ကရင်	မြို့နယ် ယှဉ်
ကျေးရွာအုပ်စု ပတ်ကျော	ကျေးရွာ ဖြူဖြူ

က၊ အခက်အခဲအတားအဆီးများအားဆွေးနွေးခြင်း - ယခုလက်ရှိအခြေအနေတွင်ကျေးရွာဖွံ့ဖြိုးတိုးတက်ရေးအတွက် အဓိကအခက်အခဲအတားအဆီးများသည် မည်သည်များဖြစ်ပါသနည်း။ (အမျိုးသား/သမီး အနည်းဆုံးအခက်အခဲ ၅ ခုစီဖော်ပြပါ)

အုပ်စုဖွဲ့ဆွေးနွေးမှုများမှ တင်ပြသောအခက်အခဲအတားအဆီးများ	
ရွာတွင်းလမ်းများ၊ ချို၊ တွင်း၊ နှိပ်၊ လျှော့ကာသွား၊ ယာဇာခက်ခဲခြင်း။	<input type="checkbox"/> ကျား <input type="checkbox"/> မ ငှက်ကျား + မ
မူပိုင်ကျောင်း၊ ငှက်ကျောင်း၊ ခြံခင်းချို၊ မအဆင့်ဆွဲ၊ ကျောင်းကျောင်းကောင်းများ၊ မလုံခြုံသောစားနပ်ရိက္ခာ	<input type="checkbox"/> ကျား <input type="checkbox"/> မ ငှက်ကျား + မ
မူပိုင်ကျောင်း၊ မရှိသော ကျောင်း၊ ကလေး၊ ငယ်များ၊ ကခြံခံကောင်း၊ လောကီစားနပ်ရိက္ခာ	<input type="checkbox"/> ကျား <input type="checkbox"/> မ ငှက်ကျား + မ
ဖွဲ့စည်းပြီး ကျောင်းဆရာ၊ ဖေ၊ ဖေ၊ ဖေ၊ ဖေ၊ ဖေ၊ ဖေ၊ ဖေ၊ ဖေ	<input type="checkbox"/> ကျား <input type="checkbox"/> မ ငှက်ကျား + မ
ရွာတွင်းကန်များ၊ ချို၊ မသောက်သောက်ရေ၊ စားနပ်ရိက္ခာ၊ မျက်နှာမကောင်းများ ဖြစ်ခြင်း။	<input type="checkbox"/> ကျား <input type="checkbox"/> မ <input type="checkbox"/> ကျား + မ

ခ။ မျှော်မှန်းခြင်း- နောင်လာမည့် (၅) နှစ် အတွင်း ကျေးရွာဖွံ့ဖြိုးရေး မျှော်မှန်းလျာထားချက်များအား တင်ပြပါ။

အုပ်စုဖွဲ့ဆွေးနွေးမှုများမှ တင်ပြသောအခက်အခဲအတားအဆီးများ	
ရွာတွင်းလမ်းများ၊ ချို၊ တွင်း၊ နှိပ်၊ လျှော့ကာသွား၊ ယာဇာခက်ခဲခြင်း။	<input type="checkbox"/> ကျား <input type="checkbox"/> မ ငှက်ကျား + မ
ကျောင်းကောင်းများ၊ မလုံခြုံစိမ်းဆွတ်စွာအားကြော့ချိန်များ များခြင်း။	<input type="checkbox"/> ကျား <input type="checkbox"/> မ ငှက်ကျား + မ
ကလေးငယ်များ၊ ကခြံခံကောင်း၊ ယာဇာခက်ခဲခြင်း။	<input type="checkbox"/> ကျား <input type="checkbox"/> မ ငှက်ကျား + မ
ဖွဲ့စည်းပြီး ကျောင်းဆရာ၊ ဖေ၊ ဖေ၊ ဖေ၊ ဖေ၊ ဖေ၊ ဖေ၊ ဖေ၊ ဖေ	<input type="checkbox"/> ကျား <input type="checkbox"/> မ ငှက်ကျား + မ
ကျောင်းဆရာ၊ ကျောင်းဆရာ၊ ကျောင်းဆရာ၊ ကျောင်းဆရာ	<input type="checkbox"/> ကျား <input type="checkbox"/> မ <input type="checkbox"/> ကျား + မ

ဂ။ လူထုစီမံကိန်း၏ လာမည့် (၄) နှစ်အတွက် အကျုံးဝင်သော ဦးစားပေး ဖွံ့ဖြိုးတိုးတက်မှု လုပ်ငန်း အစီအစဉ်များအားဖော်ပြပါ။

ဦးစားပေး အဆင့် သတ်မှတ်ချက်	ကျေးရွာအတွက် ဦးစားပေး ဖွံ့ဖြိုးတိုးတက်မှု လုပ်ငန်းစဉ်များ	အဆိုပြုသူ (အမျိုးသားများ/ အမျိုးသမီးများ/ အမျိုးသား+ အမျိုးသမီး)	အခန်းကဏ္ဍ	ခန့်မှန်း ကုန်ကျစရိတ်	အကျိုးခံစားခွင့်ရှိသူခန့်မှန်းခြေအရေအတွက်		
					ကျား	မ	ပေါင်း
၁	ရွာတွင်းကျေးရွာပစ်ခတ်ရေးအဖွဲ့	ကျား + မ	ပစ်ခတ်ရေးအဖွဲ့		၆၃၆	၆၇၆	၁၃၁၂
၂	ရွာထဲမှ ကျေးရွာအတွင်း ဝင်ရောက်	ကျား + မ	ပညာရေး		၆၃၆	၆၇၆	၁၃၁၂
၃	ကျေးရွာအတွင်း	ကျား + မ	ပညာရေး		၆၃၆	၆၇၆	၁၃၁၂
၄	ကျေးရွာအတွင်း	ကျား + မ	ကျေးရွာအဖွဲ့		၆၃၆	၆၇၆	၁၃၁၂
၅	ရွာထဲမှ ကျေးရွာအတွင်း	မ	ကျေးရွာအဖွဲ့		၆၃၆	၆၇၆	၁၃၁၂

ဃ။ လူထုစီမံကိန်း၏ လာမည့် (၄) နှစ်အတွက် အကျုံးမဝင်သော ဦးစားပေး ဖွံ့ဖြိုးတိုးတက်မှု လုပ်ငန်း အစီအစဉ်များအားဖော်ပြပါ။

အဆင့်	ကျေးရွာအတွက် ဦးစားပေး ဖွံ့ဖြိုးတိုးတက်မှု လုပ်ငန်းစဉ်များ	အဆိုပြုသူ (အမျိုးသားများ/ အမျိုးသမီးများ/ အမျိုးသား+ အမျိုးသမီး)	အခန်းကဏ္ဍ
၁	ရွာထဲမှ ကျေးရွာအတွင်း	ကျား	ပညာရေး
၂	ကျေးရွာအတွင်း	မ	ကျေးရွာအဖွဲ့
၃	ရွာထဲမှ ကျေးရွာအတွင်း	ကျား	ပညာရေး
၄			
၅			

ခေါင်းဆောင်၊ ကျေးရွာစီမံကိန်းအထောက်အကူပြုကော်မတီမှအတည်ပြုသည်။

အမည် ဦး ဖေလှ လက်မှတ် [လက်မှတ်] နေ့စွဲ ၂၀၂၅.၀၅.၀၅

ပုံစံ - ၀ - ၃ ကျေးရွာခွဲ၊ မြို့မရပ်၊ ဦးစားပေးအဖွဲ့အစည်း (Form PC 3)

လမ်းညွှန်ချက်၊ အဆင့်(၃) ကျေးရွာပျော်ပန်းချီကံ့ကံ့ပျော်ပျော်၊ ပြီးထုံးစံအတိုင်း ကျေးရွာစံပိုင်း အထောက်အကူပြု
ကော်မတီသည် လူထုစည်းရုံးရေးပျော်ပျော်အကူအညီဖြင့် ဤပုံစံကိုပြည့်စုံအောင် ဖြည့်သွင်းရမည်။

လူထုစည်းရုံးရေးပျော်ပျော်/ဝန်ထမ်း အမည် **ဒေါ်မမြဟာမင်းကျွန်း**

နေ့စွဲ **15. 6. 2018** ဝက်ဝန်းအား အမှတ်ခြစ်ပါ (✓) **မ** ဝက်ဝန်း(၁)
ဝက်ဝန်း(၂) ဝက်ဝန်း(၃) ဝက်ဝန်း(၄)

ပြည်နယ်/တိုင်း **ကချင်** မြို့နယ် **မြို့နယ်** မကျေးရွာအုပ်စု **အစောင့်ကျေးရွာ** မကျေးရွာ **မာမာ**

က၊ အထက်ပတ်ပတ်အားအလေးများအားမပေးမည့်အားဖြင့် - ယခုလက်ရှိအခြေအနေတွင် ဤကျေးရွာခွဲ၊ မြို့မရပ်၊ ဦးစားပေးအဖွဲ့အစည်း
အဖွဲ့အစည်း အဖွဲ့အစည်းအားအလေးများသည် ပညာသင်ပေးခြင်းပါသည်။ (အမျိုးသား/သမီး အနည်းဆုံးအဖွဲ့အစည်း ၅ ဖွဲ့စည်းခြင်း)

အမျိုးသား/မိန်းမ	အမျိုးသား/မိန်းမ	အမျိုးသား/မိန်းမ	အမျိုးသား/မိန်းမ
၁	ကျေးရွာအုပ်စု ဦးစားပေးအဖွဲ့အစည်း	၁	အဖွဲ့အစည်း အဖွဲ့အစည်း အဖွဲ့အစည်း
၂	ကျေးရွာအုပ်စု အဖွဲ့အစည်း	၂	ကျေးရွာအုပ်စု အဖွဲ့အစည်း
၃	ကျေးရွာအုပ်စု အဖွဲ့အစည်း	၃	ကျေးရွာအုပ်စု အဖွဲ့အစည်း
၄	ကျေးရွာအုပ်စု အဖွဲ့အစည်း	၄	ကျေးရွာအုပ်စု အဖွဲ့အစည်း
၅	ကျေးရွာအုပ်စု အဖွဲ့အစည်း	၅	ကျေးရွာအုပ်စု အဖွဲ့အစည်း
၆	ကျေးရွာအုပ်စု အဖွဲ့အစည်း	၆	ကျေးရွာအုပ်စု အဖွဲ့အစည်း
၇	ကျေးရွာအုပ်စု အဖွဲ့အစည်း	၇	ကျေးရွာအုပ်စု အဖွဲ့အစည်း
၈		၈	
၉		၉	
၁၀		၁၀	

၁။ ပျော်ပန်းခြင်း - နောင်လာမည့် (၅) နှစ် အတွင်း မကျေးဇူးတင်ဖြိုးစေရန် ပျော်ပန်းလျာထားရက်များအား တင်ပြပါ။

အပျိုးသားအဖွဲ့မှ တင်ပြသောပျော်ပန်းရက်များ	ပထမသီးအဖွဲ့မှ တင်ပြသောပျော်ပန်းရက်များ
၁။ မှုပတိုင်း မှုပတိုင်း ကျောင်း၊ ဖြစ်လာပါက အသားများ အခြားသို့ သွားရောက်စေရန် အားပေး အချိန်ကုန်သက်သာစေရန်အတွက်	၁။ ကျောင်းအောက်တိုင်း၊ လုံခြုံခြင်းပါကကျောင်း၊ ဘာများ၊ လုံခြုံခြင်း၊ စွာအားပေးခြင်း၊ နှိုးဆော်ခြင်း၊ အားပေးခြင်း၊ အစီအစဉ် နှိုးဆော်ပေးခြင်း
၂။ အားပေးကျောင်းကို ဖြစ်လာစေရန်အတွက် လာပါကအသားများအားပေးအားပေးကာ ကျွမ်းကျင်ခြင်း ဖြစ်လာစေရန် နှိုးဆော်ခြင်း	၂။ ကျောင်းအားပေးသင်တန်းများ၊ ကျွမ်းကျင်ခြင်း၊ ကျွမ်းကျင်မှုများ၊ ကျွမ်းကျင်မှုများ၊ ကျွမ်းကျင်မှုများ
၃။ အားပေး ကျောင်းကို အားပေးသင်တန်းများ ပေးအားပေးခြင်း နှိုးဆော်ခြင်း	၃။ အားပေးသင်တန်းများ၊ အားပေးသင်တန်းများ၊ အားပေးသင်တန်းများ
၄။ ကျောင်းအဖွဲ့အစည်း၊ သို့မဟုတ် ကျောင်းအဖွဲ့အစည်း အားပေးသင်တန်းများ၊ အားပေးသင်တန်းများ	၄။ အားပေးသင်တန်းများ၊ အားပေးသင်တန်းများ၊ အားပေးသင်တန်းများ
၅။ အားပေးသင်တန်းများ၊ အားပေးသင်တန်းများ အားပေးသင်တန်းများ၊ အားပေးသင်တန်းများ	၅။ အားပေးသင်တန်းများ၊ အားပေးသင်တန်းများ၊ အားပေးသင်တန်းများ
၆။ အားပေးသင်တန်းများ၊ အားပေးသင်တန်းများ အားပေးသင်တန်းများ၊ အားပေးသင်တန်းများ	၆။ အားပေးသင်တန်းများ၊ အားပေးသင်တန်းများ၊ အားပေးသင်တန်းများ
၇။ အားပေးသင်တန်းများ၊ အားပေးသင်တန်းများ အားပေးသင်တန်းများ၊ အားပေးသင်တန်းများ	၇။ အားပေးသင်တန်းများ၊ အားပေးသင်တန်းများ၊ အားပေးသင်တန်းများ

၈၊ လူထုစီမံကိန်း၏ လာသည့် (၄) နှစ်အတွက် အကျုံးဝင်သော ဦးစားပေး ဖွံ့ဖြိုးတိုးတက်မှု လုပ်ငန်း အစီအစဉ်များကားပေါ်ပြပါ။

အဆင့်	ကျေးရွာအတွက် ဦးစားပေး ဖွံ့ဖြိုးတိုးတက်မှု လုပ်ငန်းစဉ်များ	အဆိုပြုသူ (အမျိုးသားများ/ အမျိုးသမီးများ/ အမျိုးသား + အမျိုးသမီး)	ခန့်မှန်းကုန်ကျ စရိတ်	အကျိုးမေးခွန်းရှိသူ ခန့်မှန်းခြေ အရေအတွက်
၁	ကလေးကျန်းမာရေး ဖာမာစီယာရင်းဆက်လက် (၂ ခု) - ၃ ဖာမာရင်း	ကျား	ဘိန်း (၂၅၈၀)	၂၀၀၃
၂	ကျေးလက်အဖွဲ့ အစည်းအရုံးများ (၅၀' x ၃၀')	ကျား၊မ	ဘိန်း (၄၈၀)	၂၀၀၃
၃	မူပိုင်ရေးအဖွဲ့အစည်းအဖွဲ့များ (၁၀၀)	ကျား၊မ	(၄၅၀) ဘိန်း	၂၀၀၃
၄	ကျေးလက်ကျန်းမာရေးအဖွဲ့များ	မ		၂၀၀၃
၅	ကလေးကျန်းမာရေး ဖာမာစီယာရင်းဆက်လက် (၁ ခု) - ၃ ဖာမာရင်း	မ	ဘိန်း (၂၅၀၀)	၂၀၀၃
၆	ကျေးလက်အဖွဲ့အစည်းများ (၅၀' x ၃၀')	မ	ဘိန်း (၂၅၅)	၂၀၀၃
၇	ကျေးလက်အဖွဲ့အစည်းများ (၅၀' x ၃၀')	ကျား	(၂၅၀) ဘိန်း	၂၀၀၃
၈	ကျေးလက်အဖွဲ့အစည်းများ (၅၀' x ၃၀')	ကျား	(၅၀) ဘိန်း	၂၀၀၃
၉	ကျေးလက်အဖွဲ့အစည်းများ (၅၀' x ၃၀')	ကျား	(၅၅၀) ဘိန်း	၂၀၀၃
၁၀	ကျေးလက်အဖွဲ့အစည်းများ (၅၀' x ၃၀')	ကျား		၂၀၀၃

ယ။ လူထုစီမံကိန်း၏ လာမည့် (၄) နှစ်အတွက် အကန့်ပင်သော ဦးစားပေး ဖွံ့ဖြိုးတိုးတက်မှု လုပ်ငန်း အစီအစဉ်များအားဖော်ပြပါ။

အဆင့်	ကျေးရွာအတွက် ဦးစားပေး ဖွံ့ဖြိုးတိုးတက်မှု လုပ်ငန်းစဉ်များ	အဆိုပြုသူ (အမျိုးသားများ/အမျိုးသမီးများ/အမျိုးသား+အမျိုးသမီး)	အခန်းကဏ္ဍ
၁	မူလကျေးရွာအတွက် မူလပျက်ဆီးမှုများ ဖြစ်ပေါ်စေခြင်း	ကျား	
၂	မြို့နယ်အတွင်း ရေပိုက်ဆောင်စနစ်	မ	
၃			
၄			
၅			

ခေါင်းဆောင်၊ ကျေးရွာစီမံကိန်းအထောက်အကူပြုကော်မတီမှ အတည်ပြုသည်။

အမည် ဦးသန်းခွေ လက်မှတ် [Signature] ဝန်.ဖွံ ၂၀.၈.၂၀၁၈
ဦးမောင်သာ မောင်သာ

၁၁။ အစည်းဝေးမှတ်တမ်းများ

အစည်းအဝေးမှတ်တမ်း

ကျေးရွာအမည် - ဖါပွင့်

အချိန်/နေ့ရက် - ၁၁.၆.၁၉ / ၁၀:၃၀

ကျေးရွာအုပ်စုအမည် - ကော့ကုရ

နေရာ - အုတ်တော်ကြီးကျောင်း

အစည်းအဝေးပြုလုပ်ရခြင်းအကြောင်းအရာ ... နှစ်စဉ်ကုသရေးကော်မတီ ...

ဆွေးနွေးချက်နှင့် ဆုံးဖြတ်ချက်

ကနီကစဉ်ကု ရွေးရွာအစည်းဝေးမှတ်တမ်းမှ ပဇ - ၂၂ ကောက်ယူရေးအဖွဲ့အစည်း
 ဖြစ်ပေါ်စေရန် အစည်းအဝေးအတွင်း ကမ္ဘာ့ကျန်းမာရေးအဖွဲ့အစည်း
 ကနီကစဉ်ကု ဝန်ထမ်းများမှ ဖိတ်ခေါ်မှုဖြင့် ပါဝင်ပါသည်။
 ကနီကစဉ်ကု လူထုစည်းရုံးရေး ဖွဲ့စည်းမှု အဖွဲ့အစည်း ဖိတ်ခေါ်မှုဖြင့်
 တက်ရောက်ပါသည်။
 ကနီကစဉ်ကု လူထု အဖွဲ့အစည်းနှင့် ကမ္ဘာ့ကျန်းမာရေးအဖွဲ့အစည်း
 များနှင့် ဖွဲ့စည်းရေးလုပ်ငန်းများ ပြုလုပ်ဆောင်ရွက်ပါသည်။ (အဖွဲ့အစည်း)
 ကနီကစဉ်ကု ဖွဲ့စည်းရေးလုပ်ငန်းများကို လျှို့ဝှက်မဲပေးဆောင်ရွက်
 ချက်ပါသည်။ ကမ္ဘာ့ကျန်းမာရေးအဖွဲ့အစည်းနှင့် ကမ္ဘာ့ကျန်းမာရေး
 အဖွဲ့အစည်း ပါဝင်ပါသည်။
 ကနီကစဉ်ကု ရွေးရွာအစည်းဝေးမှတ်တမ်းမှ အဖွဲ့အစည်းကို လျှို့ဝှက်မဲပေး
 ဆောင်ရွက် ချက်ပါသည်။

ကမ္ဘာ့အစိုးရက ဂျော့ရှား ဘာသာစကားပြောပြော ဂျော့ရှား ဝေလ်စ် ကား ပြောကြား
ခဲ့ပါသည်။

ထို့အပြင် ဖွတ်တစ်၊ စါတ်ပုံ ခြုံကားခြင်း နှင့် COC, HR များ
တွင်လည်း ဖွတ်တစ်၊ ထိုးပြီး ကမ္ဘာ့ အစိုးရ ကိုအောင် ဖြစ်စွာ ပြောဆိုပါသည်။

မှတ်တမ်းပြုစုသူ - အမည် - မဖြူမနပ်း ဖြစ် လက်မှတ် - *Aling* ဇူလိုင် - ၁၁ - ၆ - ၂၀၁၉

အတည်ပြုသူ - အမည် - ဦးဖေဖေ လက်မှတ် - *ဖေ* ဇူလိုင် - ၁၁ - ၆ - ၂၀၁၉

