

ပြည်ထောင်စု သမ္မတမြန်မာနိုင်ငံတော် အစိုးရ
 စိုက်ပျိုးရေး ၊ မွေးမြူရေးနှင့်ဆည်မြောင်းဝန်ကြီးဌာန
 ကျေးလက်ဒေသဖွံ့ဖြိုးတိုးတက်ရေး ဦးစီးဌာန
 တနင်္သာရီမြို့နယ်



လူထုဗဟိုပြု စီမံကိန်း

National Community Driven Development Project
 (NCDDP)



ကျေးရွာဖွံ့ဖြိုးရေး အစီအစဉ်
 Village Development Plan (VDP)
 ဖားနီကျေးရွာ၊ ဇဝဲကျေးရွာအုပ်စု

၂၀၁၇ ခုနှစ်

တနင်္သာရီမြို့နယ်

မာတိကာ

၁။	မြို့နယ်မြေပုံ	၃
၂။	ကျေးရွာအုပ်စုပြမြေပုံ (တည်နေရာ)	၄
၃။	အုပ်စုတွင်ပါဝင်သောကျေးရွာများစာရင်း	၅
၄။	ကျေးရွာအခြေခံအချက်အလက်များ	၆
၅။	လူထုပူးပေါင်းပါဝင်သော လူမှုဆန်းစစ်ခြင်းနှင့် အကဲဖြတ်ခြင်းလုပ်ငန်းစဉ် (PSA/PRA) အကျဉ်းချုပ်ဖော်ပြချက်	၇/၈
၆။	ကျေးရွာဖွံ့ဖြိုးရေးအစီအစဉ်အတွက်အသုံးပြုခဲ့သော PRA tools များနှင့် တစ်ခုချင်းစီ အတွက် သုံးသပ်ချက်များ	၉/၂၂
၇။	ကျေးရွာအချက်အလက်(ပုံစံ-၁)၊ ပထမအကြိမ်အစည်းအဝေးမှတ်တမ်း	၂၃-၂၆
၈။	စီမံကိန်းစက်ဝန်းအချိန်ဇယား(ပုံစံ-၂)	၂၇
၉။	ကျေးရွာဖွံ့ဖြိုးရေးဦးစားပေးအစီအစဉ်(ပုံစံ-၃)၊ ဒုတိယအကြိမ်အစည်းအဝေးမှတ်တမ်း	၂၈-၃၂
၁၀။	ကျေးရွာအုပ်စုစီမံကိန်းလုပ်ငန်းခွဲရွေးချယ်ခြင်း(ပုံစံ-၄)၊ အုပ်စုအစည်းအဝေးမှတ်တမ်း	၃၃-၃၄
၁၁။	ကော်မတီဝင်များ ရွေးချယ်ခြင်းနှင့် ကျေးရွာဖွံ့ဖြိုးရေး အစီအစဉ်ဆောင်ရွက်မှုမှတ်တမ်းဇယား	၃၅
၁၂။	ကျေးရွာကော်မတီဝင်များစာရင်း	၃၆
၁၃။	ကျေးရွာအုပ်စုကော်မတီဝင်များစာရင်း	၃၇
၁၄။	ဦးစားပေးကဏ္ဍအလိုက် လုပ်ငန်းများ အကျဉ်းချုပ်	၃၈

၁။ တနင်္သာရီမြို့နယ်ပြ မြေပုံ

တနင်္သာရီမြို့နယ်၊ ကျေးရွာအုပ်စုများပြမြေပုံ

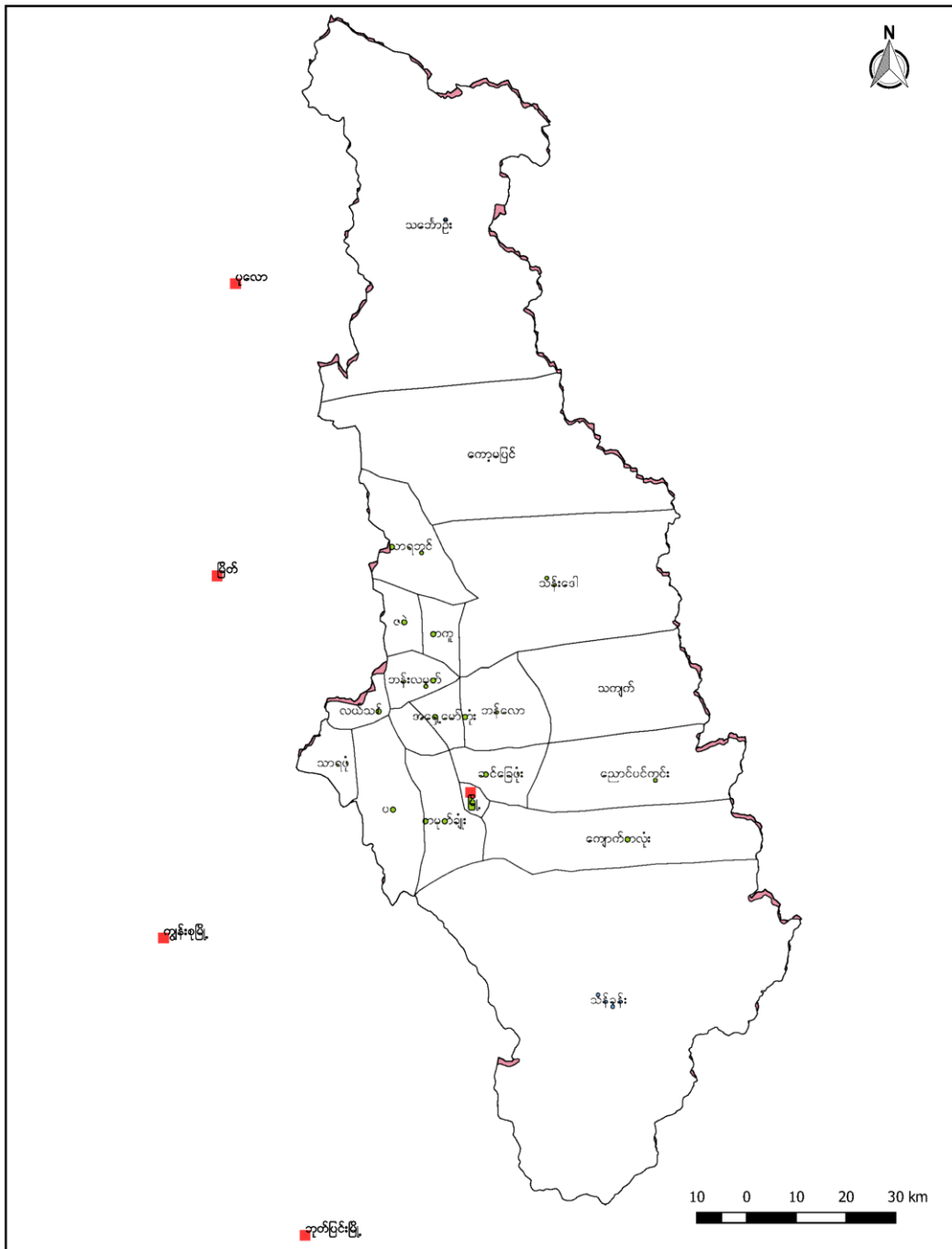

၂။ ဇဝဲကျေးရွာအုပ်စုပြင်ဆင်မှုကြမ်း

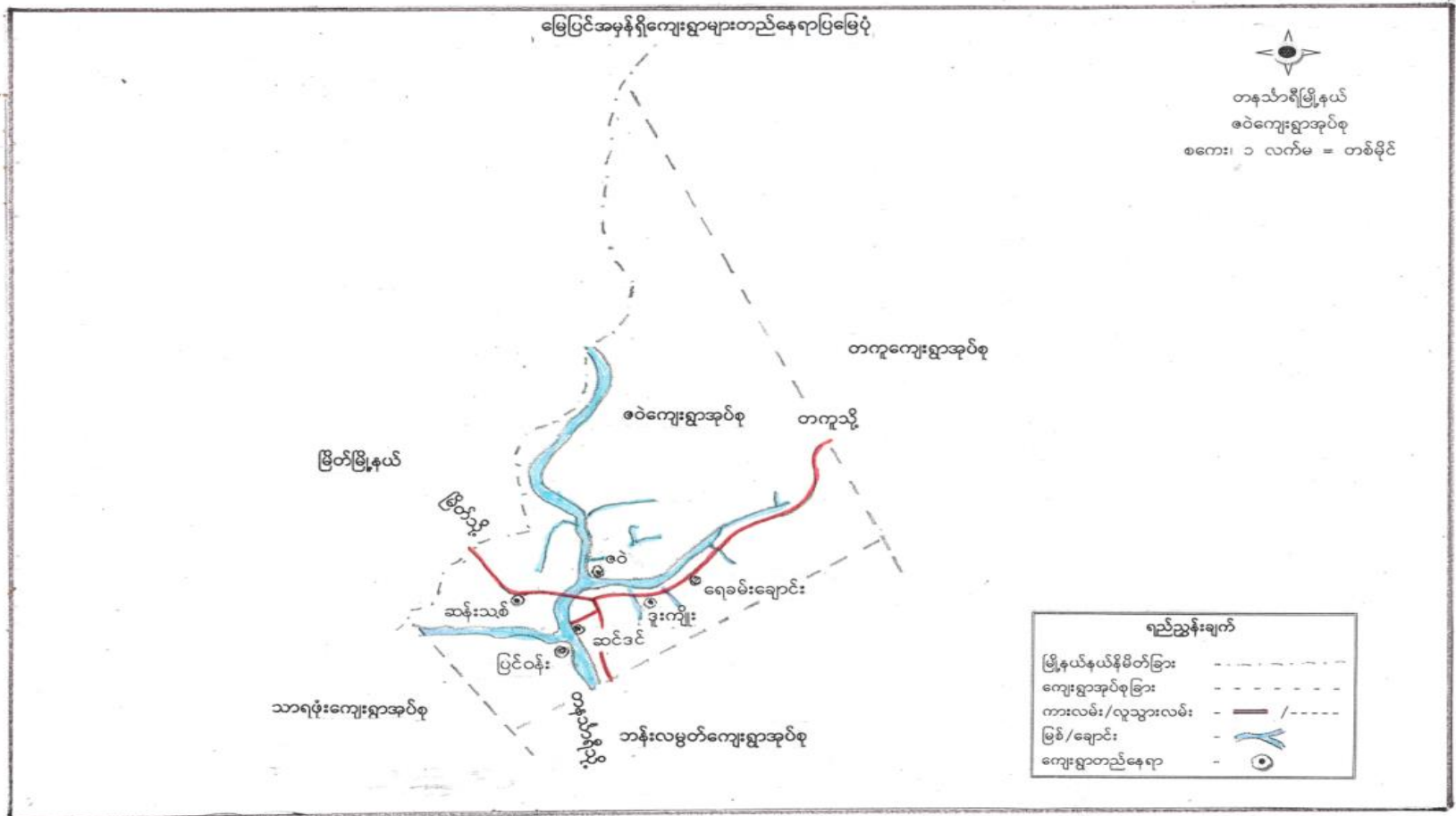

၃။ အုပ်စုတွင်ပါဝင်သောကျေးရွာများစာရင်း

၁။ ပြင်ဝန်း

၂။ ဇဝဲ

၃။ ဆင်ဒင်

၄။ ရေခမ်းချောင်း

၅။ ဆန်းသစ်

၆။ ဒူးကျိုးလေးမိုင်

၇။ ဖားနီ

၄။ကျေးရွာအခြေခံအချက်အလက်

ဖားငါးကျေးရွာ

ကျေးရွာ အခြေခံအချက်အလက် များ

လဲကုန်မှု ၊ ဖားငါးကျေးရွာတွင် မုန့်အသောက် ကွယ်သူ
 များ ၆၆ ဖြစ်၍ အိမ်ထောင်စု အရေအတွက် (၆၀) ရှိပါသည်။
 မသိစွမ်းသူများ နှင့် သက်ကြီး ငွယ်အိုများ လည်းရှိပါသည်။
 ဂူခို၊ ကျွဲ၊ ကျွဲ၊ ကျွဲ၊ သား (၁၄၀) ဦး နှင့် ကျွဲ၊ သမီး (၁၂၅) ၊
 ဦးရှိပါသည်။ ကျွဲ၊ သား အိမ်ထောင် ဦးစီး (၅၈) ဦး နှင့်
 ကျွဲ၊ သမီး အိမ်ထောင် ဦးစီး (၂၁) ဦးရှိပါသည်။ ဖားငါး
 ကျေးရွာသည် ကကျ / သာ၂ နှင့် အသွားသည် လမ်းကြီး
 ပေါ်တွင် တည်ရှိပါသည်။ စာသင်ကျောင်း နှင့် ကျန်းမာရေး
 အဆောက်အအုံ များ ရှိပါ ။ ကျေးရွာလမ်း အခြေအနေ
 မှာ ကမ္ဘာ့လမ်းကြီးပေါ် လမ်းပိုင်း ဆက်သွယ်မှု၊ ကောင်း
 ဖွံ့ဖြိုးကြောင်း တွေ့ရှိပါသည်။ ။

၅။ လူထု ပူးပေါင်းပါဝင်သော လူမှု ဆန်းစစ်ခြင်းနှင့် အကဲဖြတ်ခြင်း လုပ်ငန်းစဉ် (PSA/PRA) အကျဉ်းချုပ်

စဉ်	အကြောင်းအရာ	ရက်စွဲ	ဦးတည်အုပ်စု	တက်ရောက်သူ			အဓိကဆွေးနွေးချက်များ
				ကျား	မ	ပေါင်း	
၁	လူမှု/စီးပွားရေးအဆင့်သတ်မှတ်ခြင်း (Wealth Ranking)	24.1.17	ချမ်းသာ၊ အလယ်လတ်၊ ဆင်းရဲ အုပ်စုများ	11	20	31	ကျေးရွာလူထုအတွင်းရှိထိခိုက်လွယ်အုပ်စုများကို သိရှိစေရန်၊ စီမံကိန်း၏အကျိုးခံစားမှုဦးရေကိုသိရှိစေရန်
၂	ရာသီခွင်ပြက္ခဒိန် (Seasonal Calendar)	24.1.17	ကော်မတီဝင်များနှင့်ကျေးရွာလူထု	11	20	31	ကျေးရွာလူထု၏အားလပ်ချိန်များ၊ ဝင်ငွေအနည်းဆုံးအများဆုံးလ၊ ကျေးရွာ၏အဓိကအသက်မွေးဝမ်းကျောင်းများကိုသိရှိစေရန်
၃	ကျေးရွာ လူမှုရေး၊ သံယာဇာတပြမြေပုံ (Social Map & Resource Map)	24.1.17	ကော်မတီဝင်များနှင့်ကျေးရွာလူထု	11	20	31	ကျေးရွာ၏ဖွံ့ဖြိုးမှုလိုအပ်ချက်များ၊ အဓိကအရင်းအမြစ်များ၊ အထင်ကရနေရာများ၊ အခြေခံအဆောက်အအုံများ၊ လမ်းပန်းဆက်သွယ်ရေးအခြေအနေများ၊ အသက်မွေးဝမ်းကျောင်းများကိုသိရှိစေရန်
၄	ပင့်ကူအိမ်ကွန်ယက် (Spider Web)	24.1.17	ကော်မတီဝင်များနှင့်ကျေးရွာလူထု	11	20	31	အမျိုးသား/သမီးများ၏ အခွင့်ရေးတန်းတူညီမျှ ရှိ/မရှိကိုသိရှိစေရန်၊ အမျိုးသား/အမျိုးသမီး၏အားနည်းချက်/အားသာချက်များကိုသိရှိစေရန်

၅	အဖွဲ့စည်းချိတ်ဆက်ပုံ (Venn Diagram)	24.1.17	ကော်မတီဝင်များ နှင့်ကျေးရွာလူထု	11	20	31	ကျေးရွာအတွင်းမည့်သည်အဖွဲ့အစည်းများရှိနေသ ည်ကိုသိရှိစေရန်၊အဖွဲ့အစည်းတစ်ခုခုတစ်ခုမည့်ကဲ့သို့ ချိတ်ဆက်လုပ်ဆောင်နေသည်ကိုသိရှိစေရန်
၆	ကျေးရွာ၏ (၅) နှစ်စာ ဦးစားပေးစီစဉ်ပြဇယား (Metric Ranking)	24.1.17	ကော်မတီဝင်များ နှင့်ကျေးရွာလူထု	11	20	31	ကျေးရွာလူထု၏ အဓိကလိုအပ်ချက်ကိုသိရှိစေရန်၊ကျေးရွာ၏အနာ ဂတ်ကိုအကောင်အထည်ဖော်နိုင်ရန်၊ကျေးရွာ၏အ ခက်အခဲကိုဖြေရှင်းနိုင်ရန်

၆.၁။ လူမှုရေးအရင်းအမြစ်ပြမြေပုံ

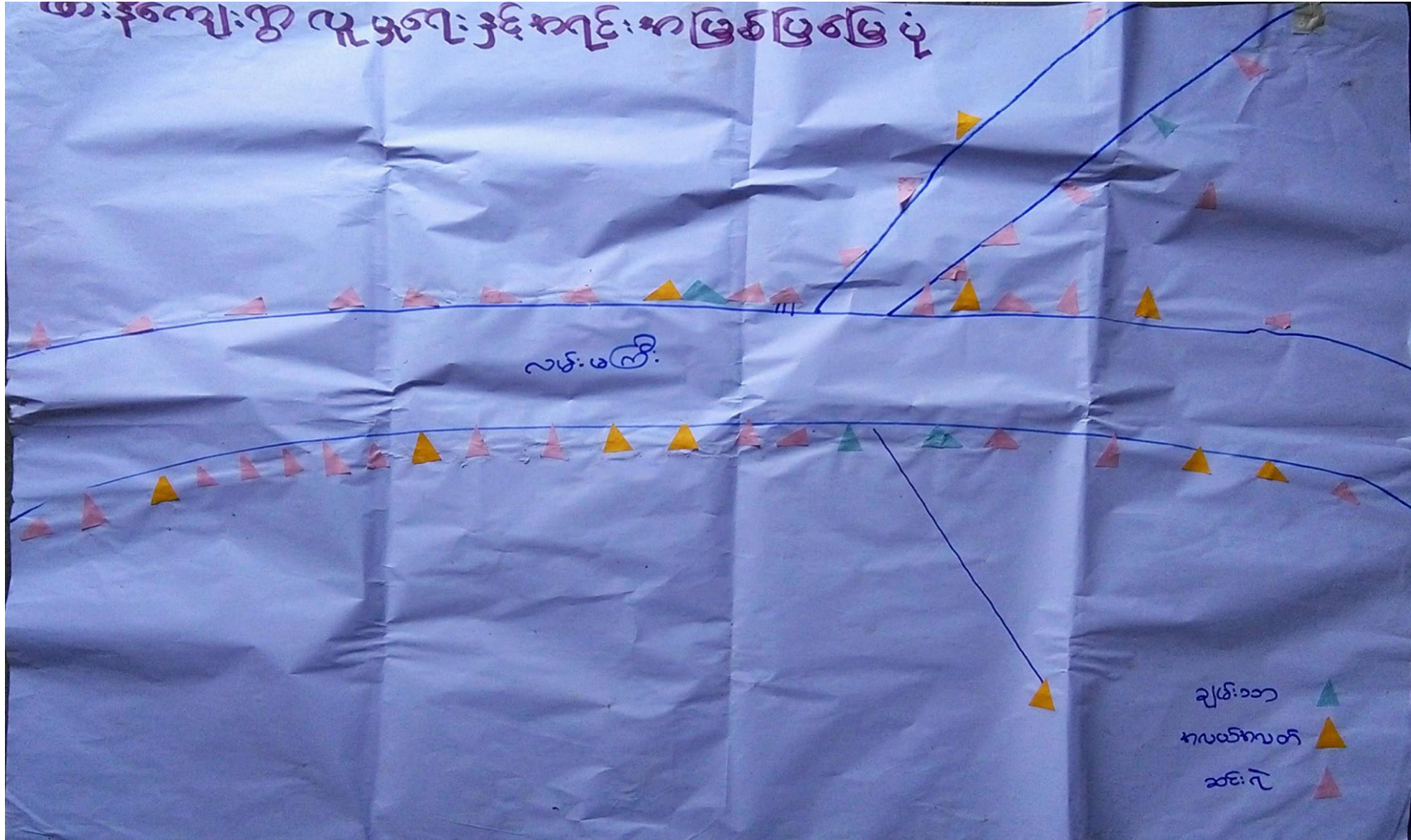

ဖားနီကျေးရွာ၊ ဇဝဲကျေးရွာအုပ်စု၊ တနင်္သာရီမြို့နယ်

၆.၂။ ဥစ္စာနေကြွယ်ဝမှု အဆင့်သတ်မှတ်ခြင်း

ဖားနီ ဥစ္စာနေကြွယ်ဝမှုအဆင့်သတ်မှတ်ခြင်း

အဆင့်	ပိုင်ဆိုင်မှု	အိမ်စောင့်	ရေခိုက်
ချင်းသာ	ပုမဟန်၊ လယ်၊ နှင်း၊ အိမ်၊ ဖြေ	၄	၇.၀၈
အလယ် အလယ်	ပုမဟန်၊ အိမ်၊ ဖြေ	၁၁	၅.၇၂
ဆင်းရဲ	ကျဘမ်း၊ အိမ်	၃၇	၁၅.၂၄
		၅၂	၄၄.၂

၆.၃။ ဥစ္စာနေကြွယ်ဝမှု အဆင့်သတ်မှတ်ခြင်း သုံးသပ်ချက်

၆. ဖိစီးမှု
 ၆.၃။ အခြေခံပိုင်းဆိုင် မြေပုံပုံသုံးသပ်ချက်
 ၆.၃.၁။ ဖိစီးမှုတွင် ဖိစီးမှုပုံပုံပိုင်းဆိုင်ဆောင် ပစ္စည်း များကို
 ကြည့်၍ ဆင်းရဲ၊ အလယ်အလတ်၊ ဥပမာ သာယာဝပြော အဆင့် ခွဲ
 ခြား သတ်မှတ်ထားသည်။ ဆင်းရဲဆောင်သူပိုင်းဆိုင်ဆောင် ပစ္စည်း
 များမှာ အိမ်တစ်ခုသာရှိ၍ နေထိုင်မှု အလုပ်အကိုင် များ မြေပုံ
 ကြီး အိမ်ထောင်စု (၃၅) ခု ရှိပါသည်။ အလယ်အလတ်
 ပိုင်းဆိုင်ဆောင် ပစ္စည်း များမှာ ဥပမာအားဖြင့် အိမ်ထောင်
 စု (၁၀၀) ခု ရှိပါသည်။ ဥပမာ သာယာဝပြောပိုင်းဆိုင်ဆောင်
 ပစ္စည်း များမှာ ဥပမာအားဖြင့် အိမ်ထောင်စု များ ပိုင်းဆိုင်
 ကြီး အိမ်ထောင်စု (၄၀) ခု သာရှိကြောင်း သုံးသပ်ဖော်
 ပါသည်။

ကျား-မရေးရာ ကဏ္ဍ #၁။ ပိုင်ဆိုင်မှုနှင့် ခွဲခြမ်းစိတ်ဖြာမှု

မာ: နီ

အရင်းအမြစ်တိန်းချပ်မှု ပုံစံပြုပေး

ကျား	မ	ကျား+မ
ပျား	ပျား	အိမ်
ဆိုင်ကယ်	အိမ်	မြေ
အိမ်	မြေ	ဈေးဆိုင်
မြေ		သစ်ခွဲစက်
		အိမ်ချုပ်စက်

မာ: နီ

အရင်းအမြစ်သုံးစွဲ မှုပြုပေး

ကျား	မ	ကျား+မ
ပျား	ပျား	အိမ်
ဆိုင်ကယ်	အိမ်	မြေ
အိမ်	မြေ	ဈေးဆိုင်
မြေ		သစ်ခွဲစက်
		အိမ်ချုပ်စက်

ကျား-မရေးရာ ကဏ္ဍ #၁။ ပိုင်ဆိုင်မှုနှင့် ခွဲခြမ်းစိတ်ဖြာမှု သုံးသပ်ချက်

ဖားနီကျေးကွ

အရှင်အမြစ်သုံးစွဲမှုပြုလေဘားသုံးသပ်ချက်

ဖဲအုပ်စု ၊ ဖားနီကျေးကွတွင် အမျိုးသားများသည် ဖျား၊ ဆိုင်ကယ်
 အိမ်၊ ဖြေတို့ကို ပိုင်ဆိုင်ကြပြီး အမျိုးသမီးများသည် အိမ်ဖြေ
 နှင့် ဖျားတို့ကို ပိုင်ဆိုင်သုံးစွဲကြပါသည်။ အမျိုးသားနှင့်
 အမျိုးသမီး ကျား မ ပိုင်ဆိုင်သော အိမ်၊ ဖြေ ၊ ချေးဆိုင်၊ သစ်ခွဲ
 စက် ၊ အပ်ချပ်စက် တို့ကို ပိုင်ဆိုင်ကြပြီး ၎င်းတို့ကို နှစ်ဦး
 စလုံးက ထိန်းချုပ်ကြပါသည်။ တစ်ဖက်တည်း ပိုင်သောပစ္စည်း
 များကို တစ်ဦးတည်းက ထိန်းချုပ်၍ နှစ်ဦး ပိုင် ပစ္စည်းများ
 ကို နှစ်ဦး စလုံး တိုင်ပင် ညှိနှိုင်း၍ ထိန်းချုပ်ကြကြောင်း သုံး
 သပ်မိပါသည်။

၆.၄။ ရာသီခွင်ပြ ပြက္ခဒိန်



ဖားနီကျေးရွာ၊ ဇဝဲကျေးရွာအုပ်စု၊ တနင်္သာရီမြို့နယ်

ရာသီခွင်ပြ ပြက္ခဒိန် သုံးသပ်ချက်

ဖားနီကျေးဇူး

ရာသီချိန်ဖြူဖြူနီနီ သုံးသပ်ချက်

လဲ အလုပ်စု ၊ ဖားနီကျေးဇူးတွင် ကျေးဇူးလူထုသည် ဇွဲရာသီတွင်
 ငှက်ကောက် ၊ ဇွဲအလုပ်များနှင့် အလုပ်များ ဖြီး မိုး ရာသီ ဝါဆို၊
 ဝါခေါင်လများတွင် အလုပ်များ ပါသည်။ ဆောင်း ရာသီ
 ဇွဲအလုပ် ၊ တစ်ဖို့တွဲလများတွင် အလုပ်များ ဖြစ်ပါသည်။ ဖား
 နီကျေးဇူးတွင် အစိကလုပ်ငန်း ဖြစ် ခုယျာဉ် အလုပ်ဖြစ်ပါ
 သည်။ ခုယျာဉ်လုပ်ငန်း ဖြစ် ကသက်မွေးဝမ်းကြောင်းဖြစ်
 ပါသည်။ ကဆုန် ၊ ခုယျာဉ်လများတွင် ပျိုး ဖြူဖြူ ၊ စာန်
 ဆောင်းများလ တွင် စပါးရိတ်ဖြစ် ပါသည်။ ဝါဆိုလတွင်
 ကဆုန်ချိန် ကလဖြစ်ကြောင်း သုံးသပ်ဖို့ ပါသည်။

၆.၅။ ကျားမရေးကဏ္ဍ(၂)ပင့်ကူအိမ်ပြ မြေပုံ



ကျားမရေးကဏ္ဍ(၂)ပင့်ကူအိမ်ပြ မြေပုံ သုံးသပ်ချက်

ဖားနီကျေးရွာ

ပင့်ကူအိမ်ပြ မြေပုံသုံးသပ်ချက်

ဖားနီကျေးရွာတွင်ကမ္ပိုင်းသား ၅၄ ကမ္ပိုင်းသမီး တွင် ကမ္ပိုင်း သား
 သည်ဆုံးဖြတ်ပိုင်ခွင့် ကမ္ပိုင်းဆုံးဖြတ်၍ ကမ္ပိုင်း သား ဆုံးဖြတ်သည်။
 ကတိုင်းကမ္ပိုင်းသမီး ကလျက်ရသည်ဟုဖြောဝါသည်။ ထို့ကြောင့်
 ကမ္ပိုင်း သမီး များ ယုံကြည်မှုရှိရှိဖြင့် ကိုယ်ပိုင် ဆုံးဖြတ်ချက်ချ
 ခိုင်ရန်လိုအပ်နေသေးကြောင်း သိရပါသည်။ ပညာရေး ကဏ္ဍကို
 တွင် ကမ္ပိုင်း သား ၅၄ ကမ္ပိုင်း သမီး တစ် တူ ရှိနေ ပါသည်။ အိမ်မှု
 ကိစ္စတွင် ကမ္ပိုင်း သမီး သည်ကမ္ပိုင်းကားဖြင့် လုပ်ရခြင်း ဖြစ်၍ကမ္ပိုင်း
 သား ကနည်း စုကသာ ဖြစ် အိမ်မှုကိစ္စတွင် ပါဝင် ကူညီ ပါသည်။
 ဦးဆောင်မှု တွင် ကမ္ပိုင်း သား ကဦးဆောင်၍ ကမ္ပိုင်း သမီး ဦးဆောင်
 မှုကား နည်း ရှိသေးကြောင်း သိရသည်။ ခန္ဓာရေး ပိုင်ဆိုင်မှုတွင်
 ကမ္ပိုင်း သား ၅၄ ကမ္ပိုင်း သမီး တစ် တူညီမျှ ပိုင်ဆိုင်၍ လုပ်ကား စတွင်
 ကမ္ပိုင်း သား က ပိုင်ရပါသည်။ လုံခြုံမှု တွင်လည်း ကမ္ပိုင်း သား သည်
 လုံခြုံမှုကဏ္ဍတွင် ကတိုင်း၍ ကမ္ပိုင်း သမီး လုံခြုံမှု နည်း ရှိပါသေး
 သည်။ လွတ်လပ်မှုတွင် ကမ္ပိုင်း သား သည် လွတ်လပ်မှု ကမ္ပိုင်း ဆုံး
 ဖြစ်၍ ကမ္ပိုင်း သမီး သည် လွတ်လပ်မှု မရှိသေးကြောင်း သုံးသပ်
 မိပါသည်။

၆.၆။ Venn ချိတ်ဆက်မှုပြ မြေပုံ



Venn ချိတ်ဆက်မှုပြ မြေပုံ သုံးသပ်ချက်

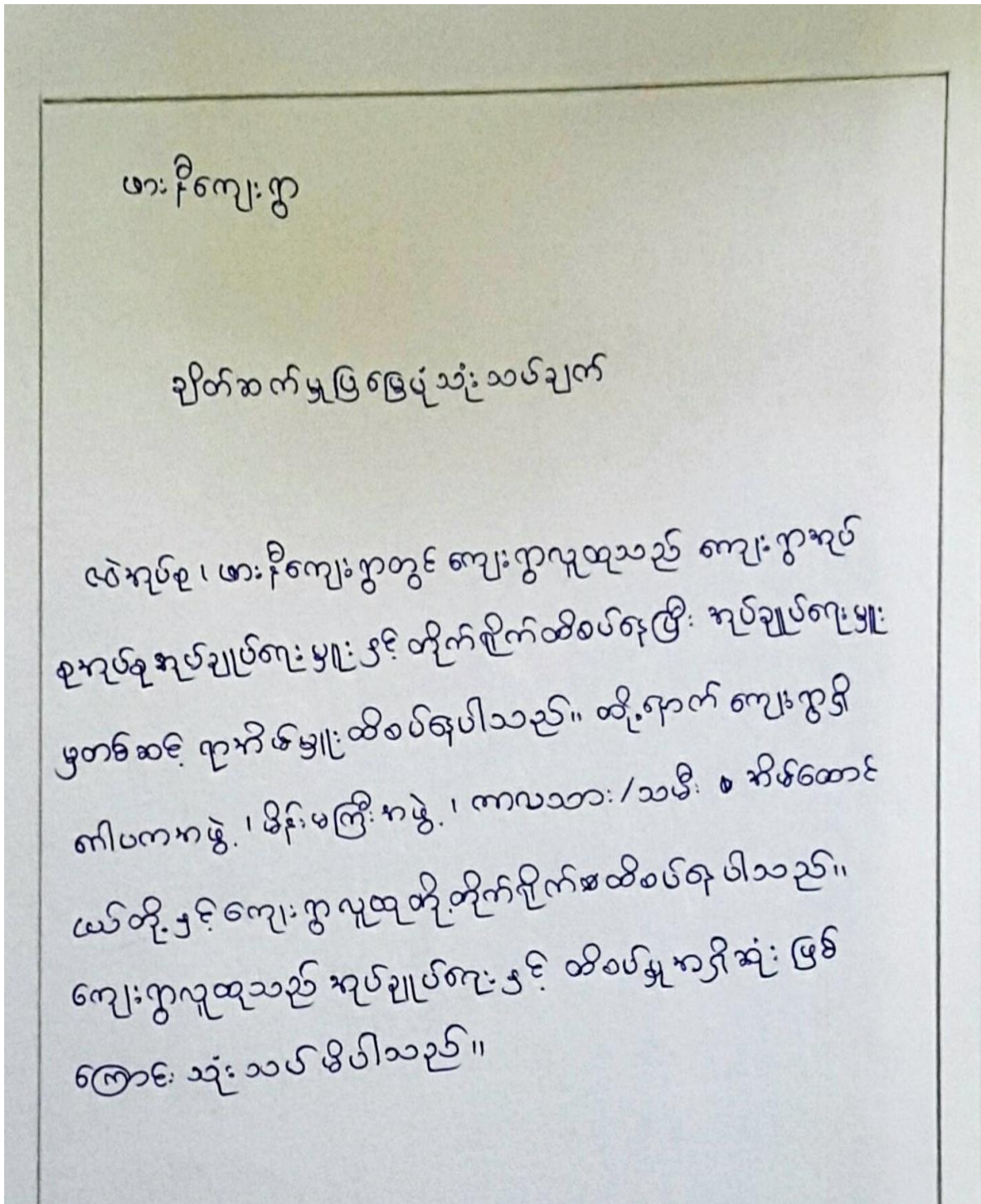

၆.၇။အခက်အခဲအတားဆီး၊ ပြသနာ၊ စိန်ခေါ်မှုများ

ဟးနီကျေးဇူး

အာမျိုးသမီးများ၏အခက်အခဲ

- * ဇိတ်ဖြင့်ဖြင့်ဖြင့် ညက်ညက် ဟူ၍ ခက်ခဲ
- * အသင်ကျောင်းဖြင့်ဖြင့် ဖြင့်ဖြင့် ကျောင်းသားများ အထူးမှတ်တမ်း
- * အေးပေးခန်း ဖြင့်ဖြင့် ဖြင့်ဖြင့် အိမ်/အဖေ / အဖေ/အမေ
- * ရှေ့ကားဖြင့်ဖြင့် ဖြင့်ဖြင့် အထူးမှတ်တမ်း / ရှေ့ကားကားကား ကားကားကားကား
- * အပျက်အစီးအပျက်အစီး အပျက်အစီး အပျက်အစီး အပျက်အစီး အပျက်အစီး

ဟးနီကျေးဇူး

အာမျိုးသားများ၏အခက်အခဲ

- * မိ: မိ ဖြင့်ဖြင့်ဖြင့်ဖြင့် ညက်ညက် ဟူ၍ ခက်ခဲ
- * အေးပေးခန်း မိ ဖြင့်ဖြင့်ဖြင့်ဖြင့် ကျန်းမာရေး အခက်အခဲတွေ့ခြင်း
- * ကျောင်း မိ ဖြင့်ဖြင့်ဖြင့်ဖြင့် မညာရေး အခက်အခဲတွေ့ခြင်း
- * အကုန် မိ ဖြင့်ဖြင့်ဖြင့်ဖြင့် စား၊ ပေး၊ ရေး၊ အခက်အခဲတွေ့ခြင်း
- *

၆.၈။ မျှော်မှန်းချက်များ

အမျိုးသမီးများ၏ မျှော်မှန်းချက်

- * ဆေးခန်း ဂိယာဆေးချင်
- * ဂျှပ်စစ်ဇွဲ ဂိယာဆေးချင်
- * စာသင်တန်း မူလတန်း ကျောင်း ဂိယာဆေးချင်
- * အိမ်ထောင်ရေး ဂိယာဆေးချင်
- * စက်ယူပေးရေး တာဝန်ချင်

အမျိုးသားများ၏ မျှော်မှန်းချက်

- * လျှပ်စက်ဖိ ဂျင်ဆင်တယ်
- * ဆေးပေးခန်း ဂျင်ဆင်တယ်
- * မူလတန်း ကျောင်း ဂျင်ဆင်တယ်
- * ကားဖောင်း ဘင်တန်း တက်မြင်တယ်
- * စက်မှု၊ လက်မှု ဘင်တန်း တက်မြင်တယ်
- * မြေမြေရေး ဘင်တန်း တက်မြင်

၆.၉။ ဖွံ့ဖြိုးတိုးတက်ရေး လုပ်ငန်းများ၊ စီမံကိန်းလုပ်ငန်းခွဲများစာရင်း

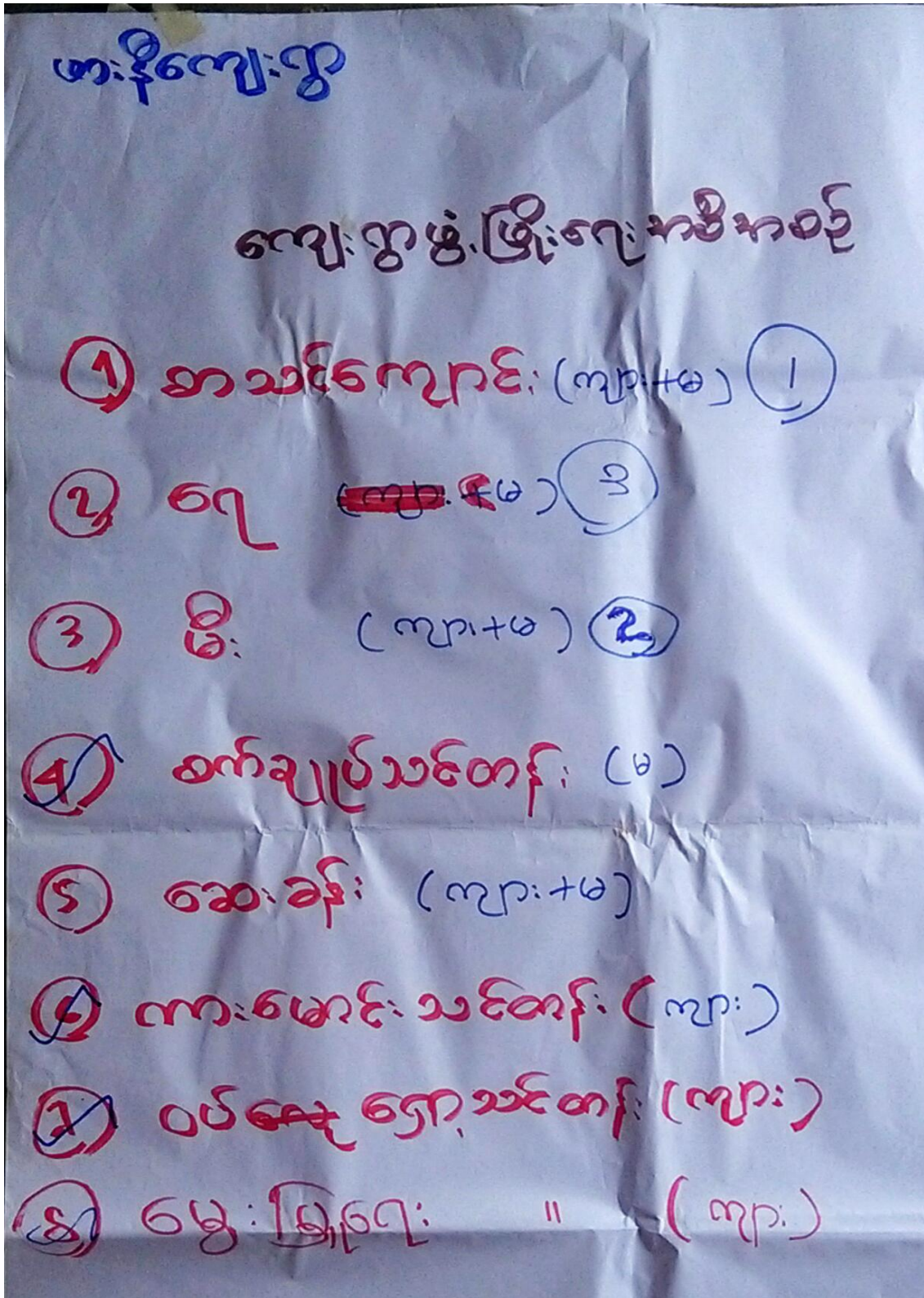

၇။ ကျေးရွာအချက်အလက်(ပုံစံ-၁)



ပုံစံ - ၀ - ၁ ကျေးရွာအခြေခံအချက်အလက်များ (Form PC 1)

လမ်းညွှန်ချက်။ ကျေးရွာတစ်ရွာသို့ ပထမဆုံးမိတ်ဆက်ခရီး သွားရောက်သောအခါ လူထုစည်းရုံးရေးမှူးသည် ကျေးရွာခေါင်းဆောင်များအား ကျေးရွာအချက်အလက်များကို မေတ္တာရပ်ခံ၍ တောင်းခံရသည်။ ဤအချက်အလက်များကို စီမံကိန်းမိတ်ဆက်အစည်းဝေးမတိုင်မီတောင်းခံရမည်။ စီမံကိန်းမိတ်ဆက်အစည်းဝေးတွင် လူထုစည်းရုံးရေးမှူးသည် ဤအချက်အလက်များအား စစ်ဆေးပြီး မှန်ကန်အောင်ပြုလုပ်ရမည်။ ပြီးနောက်တွင် လူထုစည်းရုံးရေးမှူးမှ သတင်းအချက်အလက်ထဲသို့ Tablets မှ တာဆင့် ဖြည့်သွင်းရမည်။

ကျေးရွာခေါင်းဆောင် အမည် ဒ်. န်. မ်	ကျေးရွာခေါင်းဆောင်၏ ဖုန်းနံပါတ် ၀၇၂၆၁၈၆၃၆၅၀	လူထုစည်းရုံးရေးမှူး၏ အမည် ဒေါ်သိန်းယုန်
ပြည်နယ်/တိုင်းဒေသကြီး တနင်္သာရီ	မြို့နယ် တနင်္သာရီ	ကျေးရွာအုပ်စု ၄၀

က။ လူဦးရေ

လူမျိုးစု	အိမ်ထောင်စုအရေအတွက်	ကိုးကွယ်သည့်ဘာသာ	အိမ်ထောင်စုအရေအတွက်
လူမျိုးစု (၁) ဗမာ	60	ဘာသာ (၁) ဗုဒ္ဓ	60
လူမျိုးစု (၂) -----		ဘာသာ (၂) -----	
လူမျိုးစု (၃) -----		ဘာသာ (၃) -----	
လူမျိုးစုရော -----		ဘာသာရော -----	
အခြား	အရေအတွက်	ကျား	မ
မသန်စွမ်းသူများ	3	2	1
သက်ကြီးရွယ်အိုများ (၆၅ နှစ် နှင့် အထက်)	1	1	
စစ်ဘေးရှောင်	-	-	-

	အမျိုးသား (အရေအတွက်)	အမျိုးသမီး (အရေအတွက်)
လူဦးရေ		
လူမျိုးစု (၁) ဗမာ	140	125
လူမျိုးစု (၂) -----		
လူမျိုးစု (၃) -----		
အခြား		
အိမ်ထောင်စုဦးစီး	58	2



(ခ) အခြေခံအဆောက်အအုံ အသုံးအဆောင်များ

တည်ဆောက်ရေးအမျိုးအမည်	အမှတ် ခြံပါ	ကျန်းမာရေး	အမှတ် ခြံပါ	ဘာသာရေး အဆောက် အအုံများ	အမှတ် ခြံပါ
အထက်တန်းကျောင်း	<input type="checkbox"/>	ဆေးရုံ	<input type="checkbox"/>	ဝေတီ	<input type="checkbox"/>
အလယ်တန်းကျောင်း	<input type="checkbox"/>	ကျန်းမာရေးဌာန	<input type="checkbox"/>	ဘုန်းကြီးကျောင်း	<input type="checkbox"/>
မူလတန်းကျောင်း	<input type="checkbox"/>	ကျန်းမာရေးဌာနခွဲ	<input type="checkbox"/>	ဟိန္ဒူဘုရားကျောင်း	<input type="checkbox"/>
မူကြိုကျောင်း	<input type="checkbox"/>	ဆေးပေးခန်း	<input type="checkbox"/>	ခရစ်ယာန်ကျောင်း	<input type="checkbox"/>
အခြား	<input type="checkbox"/>	အခြား	<input checked="" type="checkbox"/>	ဗလီ	<input type="checkbox"/>
မှတ်ချက် ကျောင်း မရှိပါ။		သာ၊ ဖြား ၁၀၇၂ မရှိ		အခြား	<input type="checkbox"/>
		မှတ်ချက် ဖြစ် (၁၃၂၁ ကျား၊ မကျား (၁၃၂၁) လစ ခွားဖြူပါသည်။		မှတ်ချက် မရှိပါ။	

(ဂ) ကျွမ်းကျင်သူများမှတ်တမ်း (ကျေးရွာတွင်နေထိုင်သော သို့မဟုတ် တခြားရွာမှလာရောက်သော ကျွမ်းကျင်သူများ)

(၁) တည်ဆောက်ရေး			(၂) ကျန်းမာရေး			(၃) လက်မှုပညာရှင်		
	ရွာတွင်နေ ထိုင်သူ	အခြား ရွာမှ လာသူ		ရွာတွင်နေ ထိုင်သူ	အခြား ရွာမှ လာသူ		ရွာတွင် နေထိုင်သူ	အခြား ရွာမှ လာသူ
မူလတန်းပြဆရာ/မ	<input type="checkbox"/>	<input type="checkbox"/>	ဆရာဝန်	<input type="checkbox"/>	<input type="checkbox"/>	လက်သမား	<input checked="" type="checkbox"/>	<input type="checkbox"/>
အထက်တန်းပြဆရာ/မ	<input type="checkbox"/>	<input type="checkbox"/>	လက်ထောက် ကျန်းမာရေးမှူး	<input type="checkbox"/>	<input type="checkbox"/>	ပန်းရံ	<input type="checkbox"/>	<input type="checkbox"/>
အလယ်တန်းပြဆရာ/မ	<input type="checkbox"/>	<input type="checkbox"/>	အမျိုးသမီးကျန်းမာရေး ဆရာမ	<input type="checkbox"/>	<input type="checkbox"/>	လျှပ်စစ်ကျွမ်းကျင်၊ မီးသမား	<input type="checkbox"/>	<input type="checkbox"/>
မူကြိုဆရာ/မ	<input type="checkbox"/>	<input type="checkbox"/>	သားဖွားဆရာမ	<input checked="" type="checkbox"/>	<input type="checkbox"/>	ရေပိုက်သွယ်သူ	<input type="checkbox"/>	<input type="checkbox"/>
အခြား	<input type="checkbox"/>	<input type="checkbox"/>	ပြည်သူ့ကျန်းမာရေးလုပ်သား	<input type="checkbox"/>	<input type="checkbox"/>	စက်ပြင်ဆရာ	<input type="checkbox"/>	<input type="checkbox"/>
မှတ်ချက် မရှိပါ။			မှတ်ချက်			မှတ်ချက်		

(ဃ) ကျေးရွာသို့ ရောက်ရှိနိုင်သည့် လမ်းအခြေအနေ / ကျေးရွာတစ်ရွာသည် ၎င်း၏ ကျေးရွာအုပ်စုနှင့် ဆက်သွယ်ထားသော လမ်းအခြေအနေ (အောက်ပါတို့ကို ဝိုင်းပါ)

ကျောက်ကြမ်းလမ်း: ကတ္တရာလမ်း ကွန်ကရစ်လမ်း: မော်တော်ဆိုင်ကယ်လမ်း:
 ကျောက်ခင်းလမ်း: မြေသားလမ်း: လူသွားလမ်း: အခြား: _____

(င) ကျေးရွာဖွံ့ဖြိုးမှုစီမံချက်

(၁) လူထုထုတ်ပြန်စီမံကိန်းမဝတင်မှီ ဤကျေးရွာတွင် ကျေးရွာဖွံ့ဖြိုးမှု စီမံချက်ရှိခဲ့ပါသလား?

ဝိုင်းပါ
 ရှိပါသည် (မရှိပါ) မသိပါ

(၂) ရှိခဲ့ပါလျှင် ဤစီမံချက်ကို မည်သည့် ခုနှစ်တွင် ပြင်ဆင်ခဲ့ပါသနည်း?

နှစ်-----/မသိပါ

(၃) ဤစီမံချက်ကို မြို့နယ်မှ အတည်ပြုခဲ့ပါသလား?

ပြုခဲ့ပါသည်/မပြုခဲ့ပါ /မသိပါ



(စ) ခရီးအကွာအဝေး

- (၁) ဤကျေးရွာဖိတ်ဖက်မှ ၎င်းကျေးရွာအုပ်စုဖိတ်ဖက်အထိ ခရီးမိုင်မည်မျှကွာဝေးသနည်း? မိုင်...၂.../မသိပါ
- (၂) ဤကျေးရွာမှ ၎င်းကျေးရွာအုပ်စုဖိတ်ဖက်အထိ ဝေးကွာလွှာကွာကြာမြင့်သည်အချိန်၊

ခြောက်သွေ့ရာသီတွင်ကြာချိန်...၂၅...၂၆... ထော်လာဂျီ/မော်တော်ဆိုင်ကယ်/ခြေလျင်/လား/မော်တော်ဘုတ်/
အခြား: -----

မိုးရာသီတွင်ကြာချိန်...၂၅...၂၆... ထော်လာဂျီ/မော်တော်ဆိုင်ကယ်/ခြေလျင်/လား/မော်တော်ဘုတ်/
အခြား: -----

(ဆ) ပတ်ဝန်းကျင်ဆိုင်ရာ သဘာဝဘေးအန္တရာယ်

ဤကျေးရွာတွင် ရေကြီးခြင်းကဲ့သို့ သဘာဝဘေးအန္တရာယ်ကျရောက်ဖူးခြင်း ရှိပါသလား၊
 မရှိပါ ရှိပါသည် ရှိလျှင်ဖော်ပြပါ ----- ရေကြီးခြင်း

(ဇ) ကျေးရွာတွင် ဇွဲစည်းထားသော အဖွဲ့အစည်းများ

လူထုဖိတ်ဖက်ပစ်ခတ်ခြင်းမတိုင်မီ ဤကျေးရွာတွင် ကျေးရွာဖွံ့ဖြိုးရေးအတွက် အစိုးရ (သို့) ရွာသားများကိုယ်တိုင် (သို့) စီမံကိန်းတစ်ခုခုမှ
ဇွဲစည်းထားသည့် အဖွဲ့အစည်းများရှိပါသလား၊

- (၁) -----
- (၂) -----

(ဈ) အထွေထွေအုပ်ချုပ်ရေး ဦးစီးဌာန (GAD) မှ မှတ်တမ်းတင်ထားခြင်း

ဤကျေးရွာသည် အထွေထွေအုပ်ချုပ်ရေး ဦးစီးဌာန (GAD) မှ မှတ်တမ်းတင်ထားမှု ရှိပါသလား၊
 မရှိပါ ရှိပါသည်

ကျေးရွာခေါင်းဆောင်

အမည် ဦးစိုးမိုး
လက်မှတ် နေ့စွဲ 24.1.17

လူထုစည်းရုံးရေးမှူး

အမည် ဒေါ်အိမ်အောင်
လက်မှတ် နေ့စွဲ 24.1.17

ပထမအကြိမ်စည်းအဝေးမှတ်တမ်း

ပထမအကြိမ်အဝေးအစည်းမှတ်တမ်း

နေ့စွဲ - ဟူးနီကျေးရွာ (ဥက္ကဋ္ဌအဖြစ်)

အချိန် - ၁:၀၀ ဖြစ်ချိန် - ၂:၃၀

ရက်စွဲ - ၂၄ . ၁ . ၂၀၁၇

ပါဝင်သူ - က - ၂၂ , မ = ၂၀ ပ = ၃၂

ခွဲ: ရအားသူ - အိယဥယျာဉ်ကောင်၊ ဒေါ်စုဖြတ်ထွန်း

အဖွဲ့ဝင်များ

ဦးစီးဌာနနှင့်အသက်သေဖွဲ့ချက်ဖြင့် နှစ်ကိန်းအုပ်စုကော်မတီအဖွဲ့
 မှားဖြင့်လည်းကောင်း၊ ဆက်ခြင်း၊ နှစ်ကိန်းအဖွဲ့အားလုံးပယ်ချက်
 မှားကို ရှင်းလင်းရာတွင် ဖြစ်ပွားစွာဖြင့် နှစ်ကိန်းအဖွဲ့
 ကော်မတီအဖွဲ့အားလုံးကို ရှင်းလင်းခြင်းဖြင့် နှစ်ကိန်းအဖွဲ့
 ကော်မတီအဖွဲ့အားလုံးဖြင့် နှစ်ကိန်းအဖွဲ့အားလုံးဖြင့်
 အဖွဲ့အစည်းအဖွဲ့အားလုံးဖြင့် နှစ်ကိန်းအဖွဲ့အားလုံးဖြင့်
 ဖြစ်ပွားစွာဖြင့် နှစ်ကိန်းအဖွဲ့အားလုံးဖြင့် နှစ်ကိန်းအဖွဲ့အားလုံးဖြင့်
 ကော်မတီအဖွဲ့အားလုံးဖြင့် နှစ်ကိန်းအဖွဲ့အားလုံးဖြင့် နှစ်ကိန်းအဖွဲ့အားလုံးဖြင့်
 ကော်မတီအဖွဲ့အားလုံးဖြင့် နှစ်ကိန်းအဖွဲ့အားလုံးဖြင့် နှစ်ကိန်းအဖွဲ့အားလုံးဖြင့်
 ကော်မတီအဖွဲ့အားလုံးဖြင့် နှစ်ကိန်းအဖွဲ့အားလုံးဖြင့် နှစ်ကိန်းအဖွဲ့အားလုံးဖြင့်
 ကော်မတီအဖွဲ့အားလုံးဖြင့် နှစ်ကိန်းအဖွဲ့အားလုံးဖြင့် နှစ်ကိန်းအဖွဲ့အားလုံးဖြင့်

၈။စီမံကိန်းစက်ဝန်းအချိန်ဇယား(ပုံစံ-၂)



လူထုဗဟိုပြု စီမံကိန်း၊ တနင်္သာရီမြို့နယ်

ပုံစံ - ၈ -၂ - စီမံကိန်းစက်ဝန်းအချိန်ဇယား (PC 2)

လမ်းညွှန်ချက်၊ သက်ဆိုင်ရာလူထုစည်းရုံးရေးမှူး/လက်ထောက်နည်းပညာနည်းပညာမှူးများမှ စီမံကိန်းစက်ဝန်းအဆင့်တစ်ခုစီပြီးစီးတိုင်း ကျေးရွာနှင့် ကျေးရွာအုပ်စုအတွက် ဤပုံစံကို ဖြည့်သွင်းရမည်။

စည်းရုံးရေးမှူး/ဝန်ထမ်း အမည် **ဒေါ်မာဠာဦးကောင့်**

နေ့စွဲ စက်ဝန်းအားအမှတ်ခြစ်ပါ စက်ဝန်း(၁) စက်ဝန်း(၂) စက်ဝန်း(၃) စက်ဝန်း (၄)

ပြည်နယ်/တိုင်း **တနင်္သာရီ** | မြို့နယ် **တနင်္သာရီ** | ကျေးရွာအုပ်စု **၇၀** | ကျေးရွာ **မားငို**

စီမံကိန်းဆောင်ရွက်မှုအဆင့်များ	နေ့စွဲ		အစည်းအဝေးတွင်တက်ရောက်သူအရေအတွက်			
	တင်သည့်နေ့	ပြီးဆုံးသည့်နေ့	အမျိုးသားအရေအတွက်	အမျိုးသမီးအရေအတွက်	အိမ်ထောင်စုအရေအတွက်	လူမျိုးစုတက်ရောက်သူအရေအတွက်နှင့် လူမျိုးစုအမည်
၁။ ကျေးရွာစီမံကိန်း မိတ်ဆက်အစည်းအဝေး	၂၄.၁.၁၆	၂၄.၁.၁၇	၁၁	၂၀	၅၈	၃၁ ၆၆၈
၂။ ကျေးရွာဖွံ့ဖြိုးရေး စီမံချက်ရေးဆွဲခြင်းအစည်းအဝေး	၁၆.၂.၁၇	၁၆.၂.၁၇	၁၀	၃၃	၅၈	၄၃ ၈၆၈
၃။ ကျေးရွာအုပ်စု လုပ်ငန်းဆုံးဖြတ်ချက်ချသည့်အစည်းအဝေး	၃.၇.၁၇	၃.၇.၁၇	၁၀	၇	-	၁၂ ၆၆၈ ၁၀ ၈၆၆
၄။ မြို့နယ်အဆင့် စီမံကိန်းရေးဆွဲရေး နှင့် အကောင်အထည်ဖော်ရေးကော်မတီ၏ စီမံကိန်း သုံးသပ်မှုအစည်းအဝေး			မလို	မလို	မလို	မလို
၅။ မြို့နယ် စီမံကိန်းရေးဆွဲရေး နှင့် အကောင်အထည်ဖော်ရေး ကော်မတီ၏ဆုံးဖြတ်မှုကို ရွာသို့ အသိပေးအကြောင်းကြားသည့် အစည်းအဝေး	၂.၅.၁၇	၂.၅.၁၇	၁၇	၁၇	၅၈	၃၁ ၆၆၈
၆။ စီမံကိန်းလုပ်ငန်းခွဲစီမံချက်ရေးဆွဲခြင်းအစည်းအဝေး						
၆.၁။ စီမံကိန်းလုပ်ငန်း အကောင်အထည်ဖော်ရေးအစီအစဉ် ရေးဆွဲခြင်း	၂.၅.၁၇	၂.၅.၁၇	၁၇	၁၇	၅၆	၃၁ ၆၆၈

၉။ ကျေးရွာဖွံ့ဖြိုးရေးဦးစီးဌာနအစဉ်(ပုံစံ-၃)

လူထုဝဟိုပြု စီမံကိန်း၊ တနင်္သာရီမြို့နယ်

ပုံစံ - ၀ - ၃ ကျေးရွာဖွံ့ဖြိုးရေး ဦးစီးဌာနအစဉ် (Form PC 3)

လမ်းညွှန်ချက်၊ အဆင့်(၃) ကျေးရွာမှိုက်မှန်းချက်အစည်းအဝေး ပြီးဆုံးသောအခါ ကျေးရွာစီမံကိန်း အထောက်အကူပြု ကော်မတီသည် လူထုဝဟိုပြုရေးမှူးအကူအညီဖြင့် ဤပုံစံကိုပြည့်စုံအောင် ဖြည့်သွင်းရမည်။

လူထုဝဟိုပြုရေးမှူး/ဝန်ထမ်း အမည်
 နေ့စွဲ 16 - 2 - 17
 စက်ဝန်းအား အမှတ်ဖြစ်ပါ (V) စက်ဝန်း(၁)
 စက်ဝန်း(၂) စက်ဝန်း(၃) စက်ဝန်း(၄)

ပြည်နယ်/တိုင်း _____ မြို့နယ် _____ ကျေးရွာအုပ်စု _____ ကျေးရွာ ဖားကို _____

က။ အခက်အခဲအတားအဆီးများအားဆွေးနွေးခြင်း - ယခုလက်ရှိအခြေအနေတွင် ဤကျေးရွာဖွံ့ဖြိုးတိုးတက်ရေးအတွက် အဓိက အခက်အခဲအတားအဆီးများသည် မည်သည့်များဖြစ်ပါသနည်း။ (အမျိုးသား/သမီး အနည်းဆုံးအခက်အခဲ ၅ ခုစီဖော်ပြပါ)

အမျိုးသား အဖွဲ့မှ တင်ပြသောအခက်အခဲအတားအဆီးများ		အမျိုးသမီး အဖွဲ့မှ တင်ပြသောအခက်အခဲအတားအဆီးများ	
၁	မီး မရှိခြင်း၊ ဓာတ်ဓာတ် ညာကန် သွား၊ လာရခက်ခဲခြင်း။	၁	မီး မရှိခြင်း၊ ဓာတ်ဓာတ် ညာကန် သွား၊ လာရခက်ခဲ ခြင်း။
၂	ဆေး ပေး ခန်း မရှိခြင်း၊ ဓာတ်ဓာတ် ကျန်းမာရေး စစ်ဆေးခြင်း။	၂	အသက်ကျောင်း မရှိခြင်း၊ ဓာတ်ဓာတ် ကျန်းမာရေး/သူများ အစား ဖွားသွား၊ တက်ရခြင်း။
၃	ကျောင်း မရှိခြင်း၊ ဓာတ်ဓာတ် ပညာရေး စစ်ဆေးခြင်း။	၃	ဆေး ပေး ခန်း မရှိခြင်း၊ ဓာတ်ဓာတ် ကျန်းမာရေး/အစား ဖွားသွား။
၄	ကျပ်မရှိခြင်း၊ ဓာတ်ဓာတ် ထိန်းသိမ်းရေး စစ်ဆေးခြင်း။	၄	ကျေး ခင်း၊ ဓာတ်ဓာတ် အစား ဖွားသွား (ကျေးဇူး၊ ကလေး လုပ်ကိုင် ထိပါခြင်း)
၅		၅	ကျပ်မရှိခြင်း၊ အစား ဖွားသွား၊ ဖွားသွား ဖွားသွား။
၆		၆	ဓာတ်ဓာတ် များ၊ အစား ဖွားသွား၊ ဖွားသွား ဖွားသွား။
၇		၇	
၈		၈	

ခ။ မှိုက်မှန်းခြင်း - နောင်လာမည့် (၅) နှစ် အတွင်း ကျေးရွာဖွံ့ဖြိုးရေး မှိုက်မှန်းလျာထားချက်များအား တင်ပြပါ။

အမျိုးသားအဖွဲ့မှ တင်ပြသောမှိုက်မှန်းချက်များ		အမျိုးသမီးအဖွဲ့မှ တင်ပြသောမှိုက်မှန်းချက်များ	
၁	ပျံ့ပွားစွာ မီး ဖြိုဟာစေချင်	၁	ဆေး ခန်း မီး ဖြိုဟာစေချင်
၂	ဆေး ပေး ခန်း မီး ဖြိုဟာစေ ချင်	၂	ပျံ့ပွားစွာ မီး ဖြိုဟာစေ ချင်
၃	ကျေးဇူး ကျောင်း ရစေချင်	၃	အသက်ကျောင်း မူလကျောင်း မီး ဖြိုဟာစေ ချင်
၄	ကျေးဇူး သင်တန်း တက်ချင်	၄	အစား ဖွားသွား မီး ဖြိုဟာစေ ချင်
၅	ကျေးဇူး လက်ဖျပ်စင်တန်း တက်ချင်	၅	ကျေးဇူး သင်တန်း တက်ချင်
၆	ကျေးဇူး မြေစိုက်စင်တန်း တက်ချင်	၆	

လူထုဝဟိုပြု စီမံကိန်း၊ တနင်္သာရီမြို့နယ်

၇		၇	
၈		၈	

၈၊ လူထုစီမံကိန်း၏ လာမည့် (၃) နှစ်အတွက် အကျုံးဝင်သော ဦးစားပေး ဖွံ့ဖြိုးတိုးတက်မှု လုပ်ငန်း အစီအစဉ်များအားဖော်ပြပါ။

စဉ်	ကျေးရွာအတွက် ဦးစားပေး ဖွံ့ဖြိုးတိုးတက်မှု လုပ်ငန်းစဉ်များ	အဆိုပြုသူ (အမျိုးသားများ/ အမျိုးသမီးများ/အမျိုးသား+ အမျိုးသမီး)	ခန့်မှန်းကုန်ကျ စရိတ်	အကျိုးခံစားခွင့်ရှိသူ ခန့်မှန်းခြေ အရေအတွက်
၁	စာသင်ကျောင်း	ကျား+မ	၂၀၀ သိန်း	
၂	ဖွား	ကျား+မ	၃၆ သိန်း	
၃	တူ	မ	၇၃၀ သိန်း	
၄	ဆေးခန်း	ကျား+မ	၄၀ သိန်း	
၅				
၆				
၇				
၈				
၉				

လူထုစီမံကိန်း၏ လာမည့် (၃) နှစ်အတွက်အကျုံးဝင်သော ဦးစားပေး ဖွံ့ဖြိုးတိုးတက်မှု လုပ်ငန်း အစီအစဉ်များအားဖော်ပြပါ။

ကျေးရွာအတွက် ဦးစားပေး ဖွံ့ဖြိုးတိုးတက်မှု လုပ်ငန်းစဉ်များ	အဆိုပြုသူ (အမျိုးသားများ/ အမျိုးသမီးများ/အမျိုးသား+ အမျိုးသမီး)	အခန်းကဏ္ဍ
စက်ချုပ်သင်တန်း	မ	
ဆေးခန်း	ကျား+မ	
ကားမောင်း သင်တန်း	ကျား	
ဝယ်ယူသင်တန်း	ကျား	
ပွေးမြူရေးသင်တန်း	ကျား	

လူထုဗဟိုပြု စီမံကိန်း၊ တနင်္သာရီမြို့နယ်

ဥက္ကဋ္ဌ၊ ကျေးရွာစီမံကိန်းအထောက်အကူပြုကော်မိတီမှ အတည်ပြုသည်။

အမည် ဦးအုန်းဝေ လက်မှတ် ဦးအုန်းဝေ နေ့ရက် 16.2.17

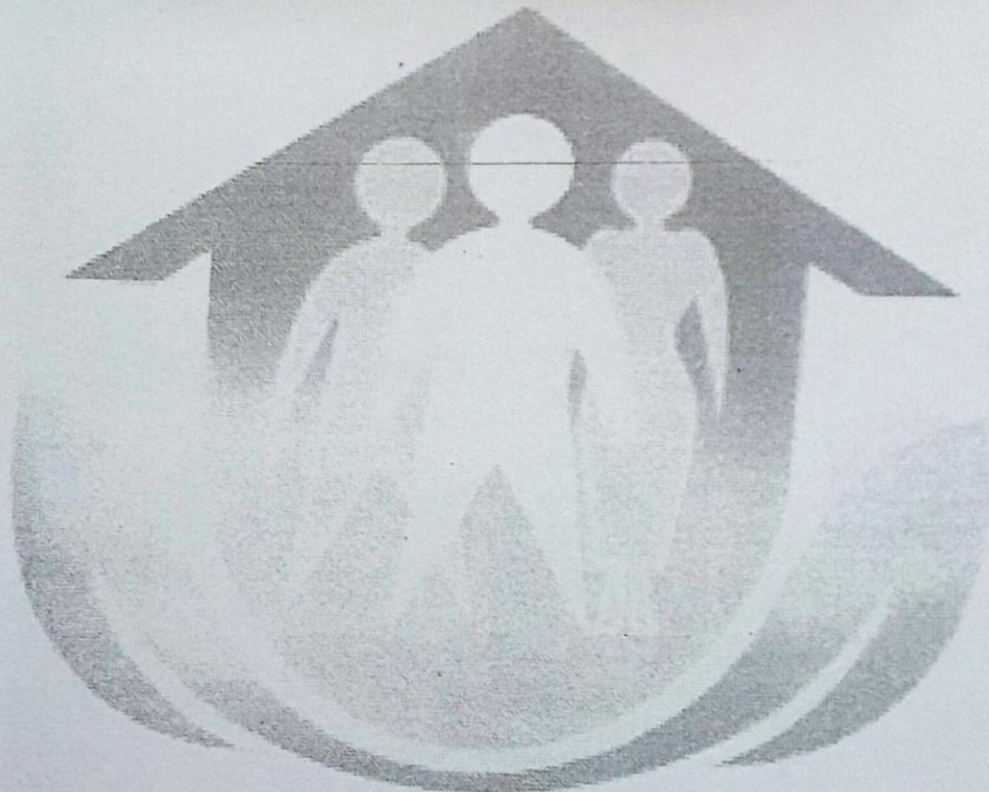

ဒုတိယအကြိမ်အစည်းအဝေးမှတ်တမ်း

ကစည်းကမ်း မှတ်တမ်း

ရက်စွဲ - 16.2.17

ဇရာ - ဦးထွန်း ဣန္ဒ (ရာဟိမ် များ ဟိန်)

ဦးဆောင်သူ - ခေါ်ယဉ် ယဉ်ကောင်

ကစည်းကမ်း - ဒုတိယအကြိမ်အစည်းအဝေး

စတင်ချိန် - ၇:၀၀

ပြီးဆုံးချိန် - 11:၀၀

ကျေးဇူး - ဖားနီကျေးဇူး

အကြောင်းကဏ္ဍ " " အဲဒီမှာ ဖားနီကျေးဇူးတွင် ၇:၀၀ နာရီနဲ့
 ရာဟိမ်မျိုး ဦးထွန်း ဣန္ဒဟိန် တွင် ဒုတိယအကြိမ်အစည်းအဝေး ကို ကျင်းပခဲ့
 ဖြစ် ကစည်းကမ်း တက်ရောက်သူ အမျိုးသား (၁၀) ဦး၊ အမျိုးသမီး (၃) ဦး
 စုစုပေါင်း (၁၃) ဦး တက်ရောက်ခဲ့ပါသည်။ ဒုတိယအကြိမ်အစည်းအဝေး
 တွင် ပျဉ်းမစ်ဆေး ဇင်း ဆိုတာအလဲ ကို ဂြင်းဖြူ PRA တစ်ခုချင်းစီ ရှိ
 ဖြစ်ပွယ်ချက်နှင့် လုပ်ငန်းစဉ်နည်းလမ်း ကို ဂြင်းဖြူ ပါသည်။ ထို့နောက်
 PRA တစ်ခုချင်းစီကို နည်းစနစ် နှစ်ဆွဲ ဖွဲ့ ခဲ့ပါသည်။ ပင် ကျွန်ုပ်
 တွင် အမျိုးသား ၅ ဦး၊ အမျိုးသမီး ၃ ဦး ကို ဝါးဖြူ ပင် ကျွန်ုပ်တစ်ခုတည်း
 ဖြစ်လုပ်ခဲ့ပါသည်။ ကျေးဇူး အချက်အလက် ဖြေရှင်းမှု ကို ဖွဲ့ထား များ
 ကိုယ်တိုင်ဆွဲ ဆွဲစေ၍ ထင်ရှားသော ဇရာ ကို အရင် ဆွဲစေ၍ ဟိန်
 များ ကို အကျွန်ုပ်တို့ ဆင်ရဲ၊ ညမ်းသာ၊ အလယ်အလတ် ကို ခွဲ၍
 ဖြေရှင်းပေးရန် ကိုယ်တိုင် ဆွဲစေခဲ့ပါသည်။ ဆိုင်းချုပ်ပုံ ဖွဲ့စည်း
 ဖြေရှင်းမှု ကိုလည်း နည်းစနစ် ဆွဲစေခဲ့ပါသည်။ ချိတ်ဆက်မှု
 ဖြေရှင်းမှု ကိုလည်း ဖွဲ့စည်းသော နည်းစနစ် အစည်းကို မေး၍ ဖလှယ်ပေးပေး
 တွင် ဖွဲ့စည်း များ ဆွဲစေ၍ ကိုယ်တိုင် ဖလှယ်ပေးပေးရန် တွင်
 ကပ်ပေးပါသည်။ ထို့နောက် အမျိုးသား များ ၅ ဦး၊ အမျိုးသမီး များ ၃

ကခက်ကခဲ နှင့် မြေပြင် မြင်း ချက် များ ကို ကမ္ပိုင်း သား သီး သင်း ကမ္ပိုင်း သမီး သီး
 သင်း စွဲ၍ ဆွေး နွေး ခဲ့ ပါ သည်။ ကျေး ဣ ဖွံ့ ဖြိုး စူး နှို ဓား ပေး အစီအစဉ်
 ကို ဆွေး ဓွေး ဖြိုး ဖြိုး ဖက် ယက ဖြိုး ဖက် စည်း ကစား ကို လည်း ယခု ချို ချိုး
 လာ တက် စေ ချန် ဖိတ် ဇာ ချင်း အစည်း ကစား ကို အဆုံး သတ် ခဲ့ ပါ သည်

၁၀။ ကျေးရွာအုပ်စုစီမံကိန်းလုပ်ငန်းခွဲရွေးချယ်ခြင်း(ပုံစံ-၄)

လူထုဝဟ်ပြုစီမံကိန်း
ပုံစံ ၀-၄ ကျေးရွာအုပ်စုစီမံကိန်းလုပ်ငန်းခွဲရွေးချယ်ခြင်းပုံစံ

လမ်းညွှန်ချက်။		ကျေးရွာအုပ်စုစီမံချက်ရေးဆွဲသည့်အစည်းအဝေးတွင်		ဤပုံစံအားလူထုစည်းရုံးရေးမှူး		/		လက်ထောက်နည်းပညာမှူးတို့၏	
အကူအညီဖြင့်ပြည်စုံစွာဖြည့်သွင်းရမည်။		ဤပုံစံအားပြည်စုံစွာဖြည့်သွင်းပြီးပါကကျေးရွာအုပ်စုဖွံ့ဖြိုးတိုးတက်ရေးစီမံချက်တွင်နောက်ဆက်တွဲအဖြစ်တွဲထားရမည်။		CF		မှ			
အချက်အလက်များကို MIS သို့ ထည့်သွင်းရမည်။									
ကျေးရွာစည်းရုံးရေးမှူး/ဝန်ထမ်းအမည်		ဒေါ်ယုညိုယုညို		ဒေါ်ခင်အေး					
နေ့စွဲ		3.4.17		ဝက်ဂန်းအားအမှတ်ခြစ်ပေးပါ(✓)ဝက်ဂန်း(၁)-ဗီဂက်ဂန်း(၂) ဝက်ဂန်း(၃) ဝက်ဂန်း(၄)					
ပြည်နယ်/တိုင်း		တနင်္သာရီ		မြို့နယ်		တနင်္သာရီ		ကျေးရွာအုပ်စု	
								- ၀၀	

ကျေးရွာအမည်	ဆောင်ရွက်မည့် လုပ်ငန်းများ	အတိုင်းအတာ	ခန့်မှန်း တိုက်ရိုက်အကျိုး ခံစားခွင့်ရှိသူများ	အဆိုပြုတင်ပြသူ	ခန့်မှန်းကုန်ကျစရိတ်			
					စီမံကိန်းမှ ထည့်ဝင်မှု	ကျေးရွာမှ ထည့်ဝင်မှု	အခြားထည့်ဝင်မှု (ဖော်ပြပါ) ထည့်ဝင်ငွေ အမည်/အဖွဲ့	စုစုပေါင်း
ဆင်ဒင်	မိမိစမ်းရေ	၈၆၀'	၁၇၀	ကျား ဝမ ဗီကျား+ မ	၁၀,၀၀၀,၀၀၀		 	
ဆန်းထစ်	စာသင်ကျောင်း ခြံစည်းလိ	၇၀၀'	၂၇၇	ကျား ဝမ ဗီကျား+ မ	၆,၀၀၀,၀၀၀		 	
တရခမ်းချောင်း	တံတား	၃၅'x၁၂'x၁၂'	၂၈၆	ကျား ဝမ ဗီကျား+ မ	၇,၇၀၀,၀၀၀		 	
ဒူးကျိုင်းဓားမိုင်း	ဖျတ်စစ် ဖိ	၄၅၀၀'	၃၂၇	ကျား ဝမ ဗီကျား+ မ	၆,၅၀၀,၀၀၀		 	
ဖားဦ	ဖျတ်စစ် ဖိ	၂၂၀၀'	၂၅၄	ကျား ဝမ ဗီကျား+ မ	၆,၀၀၀,၀၀၀		 	

ရာထူးကျေးရွာအုပ်စု/ထောက်ကော်မတီဥက္ကဋ္ဌအမည် လက်မှတ်
 ဒေါ်စိုက်လှ ရက်စွဲ 3.4.17

ဖားနီကျေးရွာ၊ ဒဲကျေးရွာအုပ်စု၊ တနင်္သာရီမြို့နယ်

အုပ်စုအစည်းအဝေးမှတ်တမ်း

ကျေးဇူးတင်စွာ ဖွဲ့စည်းပေးကမ်းခြင်းကိစ္စကို စိစစ်ဆန်းစစ်ရန် အစည်းအဝေး ဖွဲ့စည်းပေးပါ။

အစည်းအဝေးတွင် သိန်း ၄၄၀ ရခဲ့ပါသည်။ သိန်း ၄၄၀ ထဲမှ အစည်းအဝေး
ဖွဲ့စည်းရန် ၃,၇၆၀,၀၀၀ သိန်း ကိုယ်စားပြု ကျော်သော (၄၂,၂၄၀,၀၀၀) ကျပ်
ကို အစည်းအဝေးတွင် ခွဲဝေရာတွင် ဆင်ဒိကေး (၁၀၀) ၊ ဆင်းသစ် (၈၀) ၊ ရွှေစင်
ချောင်း (၇၇) သိန်း ၊ ဒူးကျိုးစားမိုင် (၈၄) သိန်း ၊ မားခို (၈၀) ကျပ်
တို့ကို ခွဲဝေပေးလိုက်သည်။ ကျန်ရှိနေသော အစည်းအဝေး ကျေးဇူး (၂၂)
ဖွဲ့စည်းပေးရန် တွင် ခွဲဝေပေးရန် အစည်းအဝေး ဖွဲ့စည်းပေးခြင်း စား
ပေးရန်နှင့် ၄၄၀ ကျေးဇူး (၂၂) ဖွဲ့စည်းပေးခြင်း ပိုမိုသော ကျေးဇူးများ
ဖွဲ့စည်းပေးရန် (၃.၄.၂၀၁၇) ကိုယ်စားပြု ဖွဲ့စည်းပေးခြင်း ၊ ဒုတိယအကြိမ်
စက်ဝန်း တွင် ကျေးဇူးအသိ သိ ၅၅/ဆောက်လုပ်ရေးနှင့် ကျေးဇူးအစည်း
အဝေးတွင် ဖွဲ့စည်းပေးခြင်း တို့မှ လက်ခံသော အစည်းအဝေး ဖွဲ့စည်းပေးရန်
ဖွဲ့စည်းပေးခြင်း ဖြစ်ပါသည်။

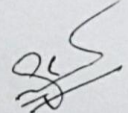
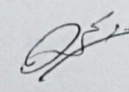
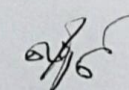
- | | | |
|-------------------|------------------|--|
| ၁) ဦးထိုက်အောင် | ဒူးကျိုးစားမိုင် |  |
| ၂) ဦးစောအောင် | စီဆောက်လုပ်ရေး |  |
| ၃) ဦးအောင်အောင် | စီဆောက်လုပ်ရေး |  |
| ၄) ဒေါ်အောင်အောင် | စီဆောက်လုပ်ရေး | |
| ၅) ဒေါ်အောင်အောင် | စီဆောက်လုပ်ရေး | သိန်း |
| ၆) ဒေါ်အောင်အောင် | စီဆောက်လုပ်ရေး | ၆၀ |
| ၇) ဒေါ်အောင်အောင် | စီဆောက်လုပ်ရေး | ၆၅ |
| ၈) ဒေါ်အောင်အောင် | စီဆောက်လုပ်ရေး | သိန်း |
| ၉ | | |

မှတ်တမ်းဓာတ်ပုံများ



ဖားနီကျေးရွာ၊ ဇဝဲကျေးရွာအုပ်စု၊ တနင်္သာရီမြို့နယ်

၁၂။ ကျေးရွာကော်မတီဝင်များစာရင်း

ကျေးရွာ - ဟားနီ		၂၀၁၇ ခုနှစ်		
စဉ်	အမည်	လိပ်စာ	တာဝန်	ဖုန်း
၁.	ဦးထွန်းဝေ	မိ/ထောက်	ဥက္ကဋ္ဌ	၀၉၄၅၅၃၆၀၀၃၇၅
၂.	ဒေါ်ခင်ဝင်း		ဥက္ကဋ္ဌ	၀၉၄၅၅၅၁၂၃၇၇၅
၃.	ဦးဦးလင်း	စောဗိုလ်ကြည်ကြီးကြပ်ရေး ဆယ်ကော်မတီ	ဥက္ကဋ္ဌ	၀၉၄၅၈၅၄၇၇၃
၄.	ဒေါ်စန်းစန်းဝင်း		နမူနာ	-
၅.	ဒေါ်ခင်ခင်စိ	လည်ပတ်ထိန်းသိမ်းရေး ဆယ်ကော်မတီ	နမူနာ	၀၉၄၅၈၇၀၄၁၅
၆.	ဦးလှော်မင်းဦး		ဥက္ကဋ္ဌ	၀၉၄၅၅၅၁၂၃၇၇၅
၇.	ဒေါ်စန်းဝေ	ဝယ်ယူရေး ဆယ်ကော်မတီ	နမူနာ	၀၉၈၇၄၀၅၁၁
၈.	ဦးဌေးမင်း		ဥက္ကဋ္ဌ	၀၉၄၅၅၅၅၅၃၆၅
၉.	ဒေါ်စန်းမော်မော်	ဝေဖန်အကြံပြုပိုင်ကြားချက် ဖြေရှင်းရေးအဖွဲ့	တာဝန်ခံ	၀၉၄၅၅၅၅၅၅၅
၁၀.	ဦးမောင်ဦး		တာဝန်ခံ	၀၉၄၅၅၅၅၅၅၅၅
၁၁.	ဦးထွန်းဦး	ဖွဲ့စည်းရေး	တာဝန်ခံ	၀၉၄၅၅၅၅၅၅၅၅
၁၂.	ဒေါ်တင်တင်ဗွန်	ကျေးရွာဆေးကုစောင့်ရှောက်ရေး	တာဝန်ခံ	၀၉၄၅၅၅၅၅၅၅၅
၁၃.	ဦးလှော်ဘို		တာဝန်ခံ	၀၉၄၅၅၅၅၅၅၅၅

၁၃။ ကျေးရွာအုပ်စုကော်မတီဝင်များစာရင်း

ဇဝင်ကျေးရွာအုပ်စု		ကော်မတီဝင်စာရင်း		
စဉ်	အမည်	ကျွမ်းကျင်မှု	အမျိုးအမည်	ဖုန်းနံပါတ်
၁	ဦးထိုက်လင်း	အုပ်ချုပ်ရေး/စောက	ဥက္ကဋ္ဌ	၀၉၅၆၁၀၁၇၃၅၀
၂	ဒေါ်အေးစည်ဖြူ	အုပ်ချုပ်ရေး/စောက	ဥက္ကဋ္ဌ	၀၉၅၆၁၇၅၇၅၅၀
၃	ဦးစံပွင့်စွာ	အုပ်ချုပ်ရေး/စောက	ဥက္ကဋ္ဌ	၀၉၅၆၈၇၄၈၀၄၄
၄	ဒေါ်အေးသန်း	အရေးကိုင်	အဖွဲ့ဝင်	၀၉၄၄၉၃၅၉၆၇၀
၅	ဒေါ်ဖိုးကင်း	အရေးကိုင်	အဖွဲ့ဝင်	၀၉၄၅၀၆၇၀၅၇၇

၁၄။ ဦးစားပေးကဏ္ဍအလိုက် လုပ်ငန်းများ အကျဉ်းချုပ်

ကဏ္ဍအလိုက်ဦးစားပေးလုပ်ငန်းခွဲများ		ဖေ့အုပ်စု၊ ဖားနီကျေးရွာ
စဉ်	ဦးစားပေးလုပ်ငန်းစဉ်များ	
၁	စာသင်ကျောင်း	
၂	လျှပ်စစ်မီး	
၃	ကျေး	
အကျိုးမဝင်ဘေးဦးစားပေးလုပ်ငန်းခွဲများ		
စဉ်	ဦးစားပေးလုပ်ငန်းစဉ်များ	
၁.	စက်ချုပ်သင်တန်း	
၂.	ကားမောင်းသင်တန်း	
၃.	မွေးမြူရေးသင်တန်း	