

ပြည်ထောင်စုသမ္မတ မြန်မာနိုင်ငံတော် အစိုးရ
စိုက်ပျိုးရေး၊ မွေးမြူရေးနှင့် ဆည်မြောင်းဝန်ကြီးဌာန
ကျေးလက်ဒေသဖွံ့ဖြိုးတိုးတက်ရေးဦးစီးဌာန
ပျော်ဘွယ်မြို့နယ်



လူထုပဟိုပြုစီမံကိန်း
National Community Driven Development Project
(NCDDP)



ကျေးရွာဖွံ့ဖြိုးရေးအစီအစဉ်
Village Development Plan (VDP)
ဖွဲ့သင်းကျေးရွာ၊ဖွဲ့သင်းကျေးရွာအုပ်စု



မာတိကာ

- ၁။ မြို့နယ်မြေပုံ
- ၂။ ကျေးရွာမြေပုံ(တည်နေရာ)
- ၃။ အုပ်စုတွင်ပါဝင်သောကျေးရွာများစာရင်း
- ၄။ ကျေးရွာအခြေခံအချက်အလက်များ (ကျေးရွာသမိုင်းကြောင်း)
- ၅။ လူထုပူးပေါင်းပါဝင်သော လူမှုဆန်းစစ်ခြင်းနှင့် အကဲဖြတ်ခြင်းလုပ်ငန်းစဉ်(PSA/PRA)အကျဉ်းချုပ်ဇယား
- ၆။ ကျေးရွာဖွံ့ဖြိုးရေးအစီအစဉ်အတွက်အသုံးပြုခဲ့သော PRA tools များနှင့်တစ်ခုချင်းစီအတွက် သုံးသပ် ချက်များ
- ၇။ ကော်မတီဝင်များရွေးချယ်ခြင်းနှင့်ကျေးရွာဖွံ့ဖြိုးရေးအစီအစဉ်ဆောင်ရွက်မှုမှတ်တမ်းခါတ်ပုံများ
- ၈။ ကျေးရွာအချက်အလက် (ပုံစံ-၁)
- ၉။ စီမံကိန်းစက်ဝန်းအချိန်ဇယား (ပုံစံ-၂)
- ၁၀။ ကျေးရွာဖွံ့ဖြိုးရေးဦးစားပေးအစီအစဉ် (ပုံစံ-၃)
- ၁၁။ ကျေးရွာအုပ်စုစီမံကိန်းလုပ်ငန်းခွဲရွေးချယ်ခြင်း (ပုံစံ-၄)
- ၁၂။ အစည်းအဝေးမှတ်တမ်းများ
- ၁၃။ ကဏ္ဍအလိုက်ဦးစားပေးဖွံ့ဖြိုးရေးလုပ်ငန်းစဉ်များ



၁။ ဖျော်ဘွယ်မြို့နယ် မြေပုံ

ဖျော်ဘွယ်မြို့နယ်အခြေပြမြေပုံ

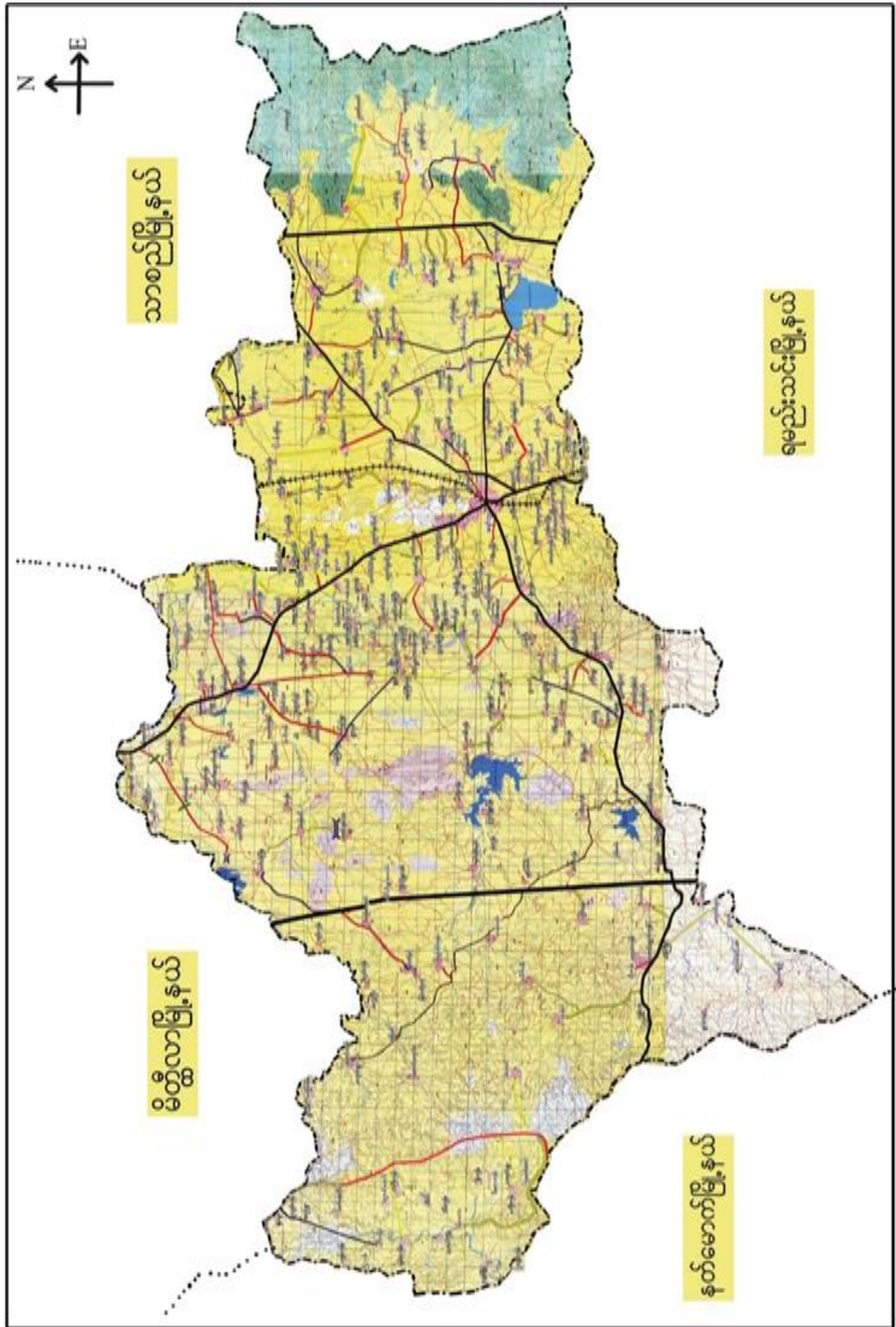



၂။ ဖွဲ့သင်းကျေးရွာအုပ်စုမြေပုံ

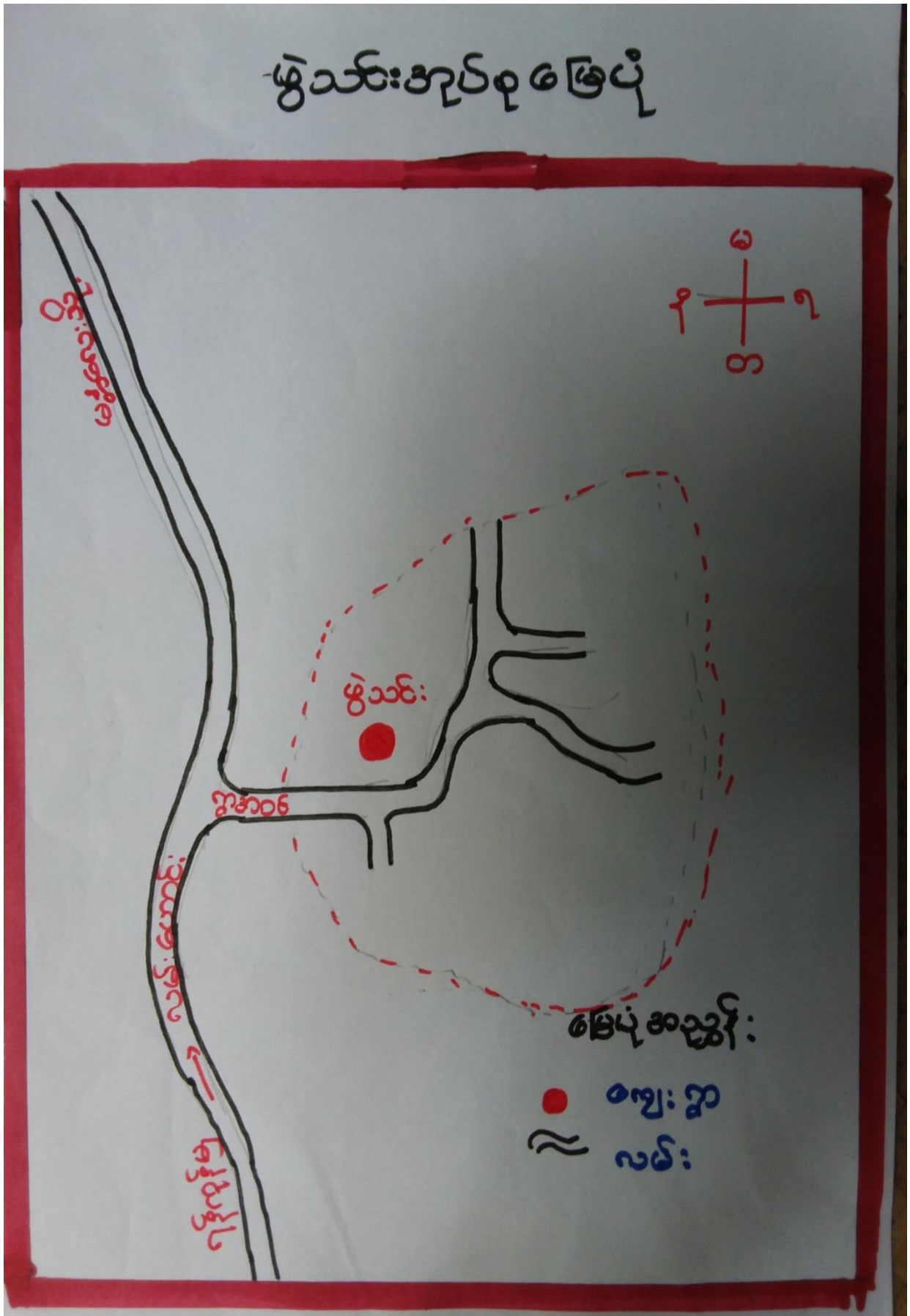



၃။ ကျေးရွာအုပ်စုတွင်ပါဝင်သော ကျေးရွာများ

၁။ ဖွဲ့သင်း

၄။ ကျေးရွာ၏အခြေခံအချက်အလက်များ

ကျေးရွာသမိုင်းအကျဉ်း

ဖွဲ့သင်းကျေးရွာသမိုင်း

“ဖွဲ့သင်းကျေးရွာသည် (၁၁၀၀) ခုနှစ်က “ ဟုသစ်ကျွန်းရွာ” ကို ဆိုကျွန်းရွာ၊ “ ပုကသန်ကျွန်းရွာ” ကျွန်းကြီးကျွန်းရွာ” မှ ကျွန်းရွာ (၄) ရွာ စုပေါင်းထားသော ရွာဖြစ်ပါသည်။ မာဇင်က ထို (၄) ရွာကို စာကြောင်း ဖြုတ် “ဖွဲ့သင်းရွာ” မှ စာမည်တွင်ခဲ့ပါသည်။ ကလေးကျွန်းရွာသော ဇာဘီ “ဖွဲ့သင်း” မှ စောဆိုခဲ့ပါသည်။ ရန်ကုန်- မန္တလေး စာကြောင်းလမ်းမကြီး လမ်းမောင်းရဲ့ (၂) မာလုံအကွာတွင် ရှိသည်။ ရွာဦးဆုံးကြီးကျောင်း (၃) ကျောင်း၊ စေတီ (၅) ဆူ ရှိပါသည်။ တစ်ရွာလုံးသည် ဗုဒ္ဓဘာသာဝင်များ ဖြစ်ကြပြီး စာမျိုးသာ (၅၈၄) ဦး၊ စာမျိုးသမီး (၅၄၉) ဦး၊ ၉၉၉ ပါး (၁၂၃၃) ဦး ရှေ့ထိုင်ကြပါသည်။ တစ်ရွာလုံးသည် စေတီသူ၊ လှိုင်ငါး၊ ဖရုံ၊ အသက်မွေးဝမ်းကြေးစား၊ ခြေထွက်ပါသည်။



- ထိခိုက်လွယ်သောအုပ်စုများလူဦးရေ (သက်ကြီး၊ မြေယာမဲ့၊ မသန်စွမ်းအုပ်စုများ)

သက်ကြီး	မြေယာမဲ့	မသန်စွမ်း
ကျား (၉)၊မ(၈)	ကျား(၂၈)၊မ(၁၂)	ကျား(၄)၊မ(၂)

- ကျေးရွာတွင်းရရှိနိုင်သော ဝန်ဆောင်မှုများ (ကျန်းမာရေးဆေးခန်း ၊ စာသင်ကျောင်း)

ဆေးရုံ/ဆေးခန်း	စာသင်ကျောင်း	စာကြည့်တိုက်	မူကြိုကျောင်း	ဈေး
မရှိ	ရှိ	ရှိ	ရှိ	ရှိ

- ရွာသူရွာသားများ၏ အဓိကစီးပွားရေးလုပ်ငန်း (စိုက်ပျိုးမွေးမြူရေး၊ အခြားသီးနှံများ)

မွေးမြူရေး		စိုက်ပျိုးရေး		အခြား
ကြက်	ဝက်	စပါး	ကြက်သွန်	

- အဓိကရရှိနိုင်သောအရင်းအမြစ်များ

ကျောက်	သဲ	ကျောက်ဆွေး	လှင်းမြေ	အခြား
မရှိ	ရှိ	မရှိ	မရှိ	မရှိ

- ကျေးရွာနှင့်သက်ဆိုင်သောအခြားအရင်းအမြစ်များ

သောက်သုံးရေရရှိနိုင်မှု	မြေလွတ် မြေရိုင်း	ဆည်ရေသောက်ဧရိယာ	အခြား
ရှိ	ရှိ	ရှိ	



၅။ လူထုပူးပေါင်းပါဝင်သော လူမှုဆန်းစစ်ခြင်းနှင့် အကဲဖြတ်ခြင်းလုပ်ငန်းစဉ်(PSA/ PRA) အကျဉ်းချုပ်ဇယား

စဉ်	ကရိယာများ (PRA Tools)	ရက် စွဲ	ဦးတည်အုပ်စုနှင့် ရည်ရွယ်ချက်များ	တက်ရောက်သူ			အဓိကဆွေးနွေးချက်များ
				ကျား	မ	ပေါင်း	
၁	ကျေးရွာလူမှုရေး၊ အရင်းအမြစ်ပြမြေပုံ (Social Map/ Resource Map)	၂၇.၁၁.၂၀၁၇	ရပ်မိရပ်ဖ၊ ကော်မတီဝင်များ၊ ကျေးရွာလူထုများ မြေပုံအားအသုံးပြု၍ ၎င်းတို့၏ အဓိကပြဿနာများ၊ အရင်းအမြစ်များနှင့် အခြေခံအဆောက် အအုံများ၊	၁၂	၁၃	၂၅	ကျေးရွာလူထု၏ ထင်ရှားသောမြေနေရာ၊အခြေခံ အဆောက်အအုံများ၊တိုင်းရင်းသ ားနှင့် ဘာသာရေး အဖွဲ့အစည်းများ၊မသန်စွမ်းသူရှိ သည့်အိမ်ထောင်စုများ၊အမျိုးသ မီးဦးဆောင်သည့်အိမ်ထောင်စုမျ ား၊လူမှုရေးဆိုင်ရာအချက်အလ က်များ။ ပြဿနာများနှင့် ဖြစ်နိုင်ခြေရှိသောအဆောက်အအုံ းသစ်များ
၂	ဥစ္စာနေကြွယ်ဝမှုအ ဆင့်သတ်မှတ်ခြင်း(Wealth Ranking)	၂၇.၁၁.၂၀၁၇	ကျေးရွာအတွင်းစီးပွ ားရေးအခြေအနေ ကွာခြားသောအုပ်စု များကိုစိစစ်ရန် ချမ်းသာ၊ အလယ်အလတ်၊နွမ်း ပါး၊ အလွန်နွမ်းပါးအုပ်စု များ	၁၀	၁၀	၂၀	ကျေးရွာအတွင်းရှိအိမ်ထောင်စုမျ ားအားလူမှုစီးပွားအခြေအနေအ လိုက် အုပ်စုများသတ်မှတ်ပေးခြင်း
၃	ကျေးမရေးရာကဏ္ဍ # ၁ ပိုင်ဆိုင်မှုနှင့်ခွဲခြမ်းစိ တ်ဖြာမှု	၂၇.၁၁.၂၀၁၇	အမျိုးသားနှင့်အမျိုး သမီးများ(အရင်းအ မြစ်ပိုင်ဆိုင်အသုံးချ မှု)	၈	၇	၁၅	အမျိုးသားနှင့်အမျိုးသမီးများ(အ ရင်းအမြစ်ပိုင်ဆိုင်အသုံးချမှု၊ ထိန်းချုပ်မှုအားခွဲခြမ်းစိတ်ဖြာခြင်း)။
၄	ရာသီခွင်ပြပြက္ခဒိန် (Seasonal Calendar)	၂၇.၁၁.၂၀၁၇	ကော်မတီဝင်၊ အမျိုးသမီး၊ အမျိုးသားများ	၁၂	၁၃	၂၅	ကျေးရွာတွင် တစ်နှစ်ပတ်လုံးကွဲပြားခြားနားသော အချိန်အလိုက် ဖြစ်ပျက်ဆောင်ရွက်ခဲ့သည့်ရာသီ ဥတု၊ စိုက်ပျိုးသီးနှံများ၊ လယ်ယာလုပ်ငန်းများ၊ နေ့စားလုပ်ငန်းများ၊ မွေးမြူရေးလုပ်ငန်းများ၊ ဝမ်းစာဖူလုံမှု နှင့် ပွဲတော်များ



၅	ကျားမရေးရာ# ၂ ပင့်ကူအိမ် ကွန်ယက် (Spider Web)	၂၇.၁၁.၂၀၁၇	အမျိုးသားများ နှင့် အမျိုးသမီးများ	၁၀	၁၀	၂၀ ကျေးရွာအတွင်းရှိအမျိုးသမီးများ ၏ အခြေအနေကိုသိရှိစေရန်တန်း တူအခွင့်အရေးရရှိမှု နှင့် မရရှိသည့် အကြောင်းအရင်း၊ ပညာရေးအတွက်ဆုံးဖြတ်ချက်ချ ခြင်း၊ အိမ်မှုကိစ္စဆောင်ရွက်မှု
၆	အဖွဲ့အစည်းချိတ် ဆက်ပုံ- ပင်းပုံစံ(Venn Diagram)	၂၇.၁၁.၂၀၁၇	ကျေးရွာအုပ် ချုပ်ရေးအဖွဲ့၊ ကျေးရွာစီ/ ထောက်အဖွဲ့	၁၀	၁၀	၂၀ ကျေးရွာတွင်းရှိအဓိကအုပ်စုများ၊ အဖွဲ့အစည်းများတည်ရှိနေမှုကိုသိ ရှိရန်၊ ၎င်းအဖွဲ့အစည်းများအုပ်စုများ ဆက်စပ်နေမှုပူးပေါင်းဆောင်ရွ က်မှုအားသိရှိနိုင်ရန်၊
၇	ပြဿနာသစ်ပင် (Problem Tree)	၂၇.၁၁.၂၀၁၇	အမျိုးသားများနှင့် အမျိုးသမီးများ	၁၂	၁၀	၂၂ ကျေးရွာဖွံ့ဖြိုးတိုးတက်မှု နောက်ကျခြင်းအကြောင်းသိရှိ နိုင်ရန်
၈	ကျေးရွာ၏မျက်မှန်း ချက်(၄)နှစ်စာကျေး ရွာဖွံ့ဖြိုးရေးအစီအ စဉ်	၂၇.၁၁.၂၀၁၇	အမျိုးသားအုပ်စု၊အ မျိုးသမီးအုပ်စု၊လူင ယ်အုပ်စု၊ ရပ်မိရပ်ဖအုပ်စု	၁၅	၁၅	၃၀ ကျေးရွာသားများ၏ မဲပေးရွေးချယ်ထားသည့် ဖွံ့ဖြိုးတိုးတက်ရေးလုပ်ငန်းစဉ်များ အားဦးစားပေးအလိုက်သတ်မှ တ်ချက်



၆။ကျေးရွာဖွံ့ဖြိုးရေးအစီအစဉ်အတွက်အသုံးပြုခဲ့သော PRA Tools များနှင့်တစ်ခုချင်းစီအတွက်သုံးသပ်ချက်များ

၆.၁။ ကျေးရွာသယံဇာတပြမြေပုံ

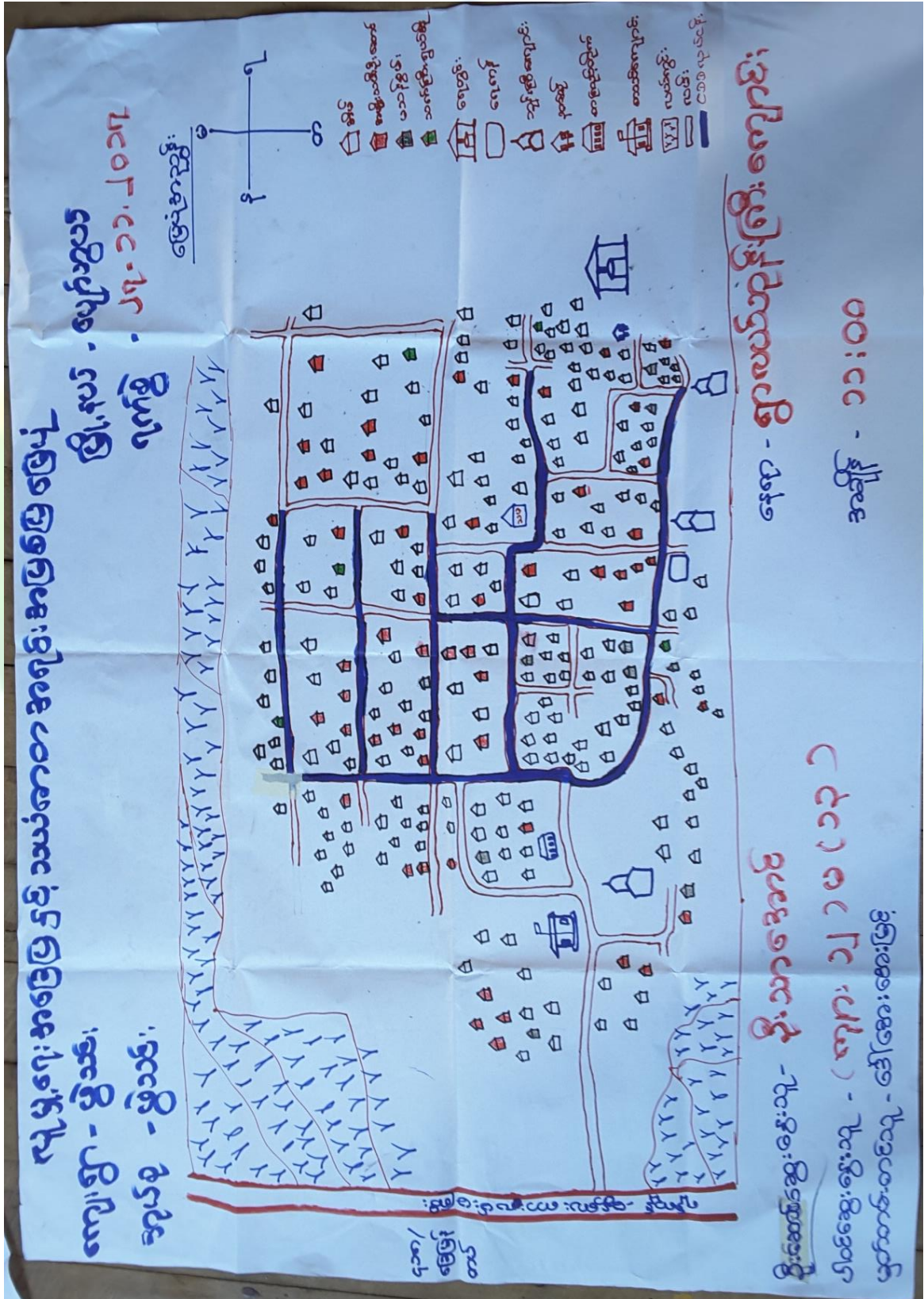



ကျေးရွာမြေပုံသုံးသပ်ချက်။

လူမှုရေးအခြေပြုနှင့် သယံဇာတအရင်းအမြစ်ပြုပြင်မှု
 ဆွေးနွေးခြင်း နှင့် ဆန်းစစ်ချက်
 ကျေးရွာ-ဖွဲ့စည်းခြင်း မြို့နယ်-ပျော်ဘွယ်
 ကျေးရွာအုပ်စု-ဖွဲ့စည်းခြင်း ရပ်ကွက်-၂၇-၁၁-၁၇

- တစ်စုလုံး မုဒ္ဓိတာသာဝင်များ ဖြစ်ကြသည်။
 - လယ်ယာ စိုက်ပျိုးရေးဖြင့် ကာဓိကအသက်မွေးကြသည်။
 - ဝင်ငွေရရှိရန် ဆံပင်ရှင်းသော လှုပ်ရှားလှုပ်ရှား လှုပ်ကိုင်
 ကြသည်။

ကျေးရွာထဲတွင် များစွာကျောင်း၊ ဘုန်းကြီးကျောင်း၊
 စာကြည့်တိုက် နှင့် ကျေးရွာချေးလှူငွေ ရှိသည်။
 စာမျိုးသစ်၊ ဦးဆောင်သော အိမ်ထောင်စု အတော်အများ
 ရှိကြောင်း သိရသည်။





၆.၂။ ကျေးရွာအရင်းအမြစ် ပိုင်ဆိုင်မှုသုံးသပ်ခြင်း။

ပိုင်ဆိုင်မှု သုံးသပ်ခြင်း

ကျေးရွာ - ဇွဲသင်း
 ကျေးရွာအုပ်စု - ဇွဲသင်း

မြို့နယ် - ပျော်ဘွယ်
 ရက်စွဲ - ၂၀၁၁-၁၃

အရင်းအမြစ် ထိန်းချုပ်မှုပြုရမည့်

အမျိုးသား	အမျိုးသမီး	အမျိုးသား + အမျိုးသမီး
		
ဆိုင်ကယ်	အိမ်ချုပ်စက်	လယ်ကွင်း
ကား	ထင်း	အိမ်
ဖိ		ကော်ဘီ
ခွား၊ လျှာ		ရေတွင်း
		ချောင်း၊ ဖြောင်း

ဦးဆောင်ဆွေးနွေးသူ - ဦးကျော်ထွန်း
 ပါဝင်ဆောင်ရွက်သူ - ကျား (၁၀)၊ မ(၇)
 မှတ်တမ်းတင်သူ - စစ်အေး၊ အေးဖြူ

အချိန် - ၁၀:၃၀
 မနေ့ - စာလယ်
 နေ့စဉ် - ကြီးကျော်



ပိုင်ဆိုင်မှုအစိုးရဝန်ထမ်း
 ဘေးကြီးခြင်း နှင့် ဆန်းစစ်ခြင်း
 နား၊ ဝမ်း၊ မီး၊ လျှပ်၊ ကား၊ ဗားကို အမျိုးသားများက ထိန်းချုပ်သည်။
 ဆိတ်၊ ထီးတို့ကို အမျိုးသမီး များက ထိန်းချုပ်သည်။
 ဆိုင်ကယ်ကို အမျိုးသား / သမီး ထိန်းချုပ်သည်။
 နား၊ ကား၊ လျှပ်တို့ကို အမျိုးသားများက သုံးစွဲသည်။
 ဆိတ်၊ ဝမ်း၊ ထီး၊ မီးတို့ကို အမျိုးသမီးများ သုံးစွဲသည်။
 ဆိုင်ကယ်ကို အမျိုးသား / သမီး သုံးစွဲကြသည်။



၆.၃။ ကျေးရွာ၏လူမှုစီးပွားအဆင့်သတ်မှတ်ခြင်း။ (Wealth Ranking)

ဥက္ကဋ္ဌချုပ်ကြီး ဦးအောင်သတ်မှတ်ခြင်း

အမျိုးအစား	သတ်မှတ်ချက်	အိမ်ထောင်စုအရေအတွက်	ရာခိုင်နှုန်း %
ကျေးရွာ - ဇွဲသင်း			
ကျေးရွာအုပ်စု - ဇွဲသင်း			
ချစ်သော	ကား - ခိုင်ကယ် - ဂျီ.လယ်ဌား၊ ကျွဲဒေါင်း၊ စိုက် - ကောင်းသူကြီး	၇၉	၃၃.၈
အလယ်	ထက်က - သွပ်ရိုး	၅၀	၁၈.၉
အလယ်	ကောင်းသူ - အလယ်၊ ဌား - ဝက်၊ ဆိပ်		
နှမ်းပါး	ထက်က - ဝက်လယ်ရိုး ကန်သစ် - ပန်းကုံ စွဲယူကျေး - ဆိပ် - ဝက် - ကြက်	၈၅	၃၂.၁
အမျိုး နှမ်းပါး	ထက်က - ထန်းကျွက်ရိုး၊ မယ်ယာ - ကျပ်သစ်၊ ကျွဲ - ကြက်	၆၆	၂၅
ပုဂံပေါင်		၂၆၄	၉၉.၈
ဒွဲထက်ဆွဲဆွဲသူ - ဒွဲ ဆိပ် - ဝိုး		၆၅၇	- ဇွဲသင်းကျေးရွာထဲဆွဲသူ
ဝါဝင်ဆွဲဆွဲသူ	ကျား / ၁၀ / ၁၀ - ၁၀		
မှတ်တမ်းတင်သူ	ဒေါ်ဝင်း စန္ဒာသိန်း		အချိန် - ၈.၃၀ မိနစ်



ဥစ္စာနေကြွယ်ဝမှုသုံးသပ်ချက်။

ဥစ္စာနေ ကြွယ်ဝမှု အဆင့်သတ်မှတ်ခြင်း
 ဆွေးနွေးခြင်း နှင့် ဆန်းစစ်ချက်

ကျေးဇူး- ဖွဲ့သင်း
 ကျေးဇူးအုပ်စု- ဖွဲ့သင်း

မြို့နယ်- ပျော်စွယ်
 ရက်စွဲ- ၂၇.၁၁.၁၇

- ကျေးဇူးတွင်း ချမ်းသာတော အိမ်ထောင်စုမှ (၆၃) အိမ်
 ရှိသည်။

- အလယ်အလတ် အိမ်ထောင်စုမှာ (၅၀) အိမ် ရှိသည်။

- ဇွန်ပါးသော အိမ်ထောင်စု မှာ (၈၅) အိမ် ရှိသည်။

- အလွန် ဇွန်ပါးသော အိမ်ထောင်စုမှာ (၆၆) အိမ် ရှိသည်။

အလွန် ဇွန်ပါး သည် အကြောင်းမှာ ထင်ရှားရှိသော လူငယ်
 အများစု ယာယီ ဖြစ်ခြင်း ဖြစ်ကြောင်း ဖြစ်သည်။



ရာသီခွင်ဖြ ပြက္ခဒိန် ဆွေးနွေးခြင်းဖြင့်
ဆန်းစစ်ချက်

ကျေးဇူး - ဖွဲ့စည်း

မြို့နယ် - ပျော်ကွယ်

ကျေးဇူးအုပ်စု - ဖွဲ့စည်း

ရက်စွဲ - ၂၇.၁၁.၁၇

- ဖွဲ့စည်း ကျေးဇူး စုသိပေ အနေဖြင့် တန်းခွဲ၊ ကျန်းမာရေး
လမ်းတွင် မေပူပြီး ၊ ဝါဆို၊ ဝါခေါင်၊ တော်သလင်း၊ သီတင်းကျွတ်
လမ်းတွင် ခိုရွာတတ်သည်။

- တန်ဆောင်မုန်း၊ နတ်တော်၊ ဖြာသို၊ ဝါယံတွင် လမ်းတွင်
အေးသောလမ်းတွင် ဖြစ်ကြသည်။

ရိုက်ပျိုးရေး အနေဖြင့် ဝါ၊ ဝါ၊ ဝါ၊ နတ်၊ ဝါတိုဝါ၊
ဗြာဟ္မာ၊ ကုလားပီ ရိုက်ပျိုးကြသည်။

ကျန်းမာရေး အနေဖြင့် မျက်စိ၊ ဆွေလွန် တုတ်ကျွေး၊ နှစ်စေ့၊
ချောင်းဆိုး၊ တက်သက် များ ဖြစ်လေ့ရှိပါသည်။

မွဲတော်များမှာ ရာသီခွင် အလိုက် ရှိကြသည်။

တစ်ရွာလုံး ဝင်ငွေ ၊ ဖွက်ငွေ အနေဖြင့် တစ်နှစ် ပတ်လုံး အသင့်
တင် ရှိသည်။



၆.၅။ ဗင်းပုံစံကိုသုံးပြု၍ အဖွဲ့အစည်းများချိတ်ဆက်မှု

ဗင်းပုံစံ အသုံးပြု၍ အဖွဲ့အစည်း : ၅၆ ချိတ်ဆက်မှု
အား လေ့လာခြင်း

ကျေးရွာ - ဖွဲ့သင်း	ဒေါ. နယ် - ပျော်သွယ်
အုတ်ပု - ဖွဲ့သင်း	ရက်စွဲ - 27.11.2017
ကျေးရွာအဖွဲ့အစည်းချိ အဖွဲ့အစည်း	ကျေးရွာပြင်ပရှိ အဖွဲ့ အစည်း
<ul style="list-style-type: none"> - ယိဝင် ၅၆ ကလေးအောင်ရွာကလေး - အမျိုး သမီး ကျေးရွာ အသင်း - ဣန္ဒြေရေ - ကျောက်စက်ပု - ဂေါပက အဖွဲ့ - နေ့စဉ်ရေ အဖွဲ့ - ဒီးသက် အဖွဲ့ - ဒီးလစ် ရေ - ကာလျှံ - နယ်စပ်ရေ - ဖြစ်ပေါ် ရေ - စိစစ်ကန် - လူထုအဖွဲ့ 	<ul style="list-style-type: none"> - ရဲ စခန်း - စစ်တပ် - ဒီးသက် - အထက်တန်း ကျောက် - လ.ဝ. က - အေး ရေ - အထွေထွေ ရေ - စိုက်ပျိုးရေး - သ.ပ - ကျေး လေ့လာ ခဲ့
ဒေါ.အောင်ဆွေးရွေးသူ - နေ့စဉ်	ကျေးရွာလယ်သူနဲ့
ယိဝင်ဆွေးရွေးသူ - ကျေးရွာ ၁၂၁-၆ (၁၀၀)	ကြီးကျား
ပျောက်တမ်းတင်သူ - ဒေါ်အေးအေးဖြင့်	အချိန် - ၁၀:၀၀



မင်းပိုင်အသုံး: မြို့ရပ်အဖွဲ့, အဝတ်: ၅၆ ချိတ်ဆက်ပွဲအား
လှူဒါန်းခြင်း

ကျေးဇူး - ဖွဲ့သင်း

အုပ်စု - ဖွဲ့သင်း

ဒေါ်အောင်ဆန်းစုကြည် - ပျော်ရွှင်ပွဲ

ရက်စွဲ - ၂၇.၁၂.၂၀၁၇

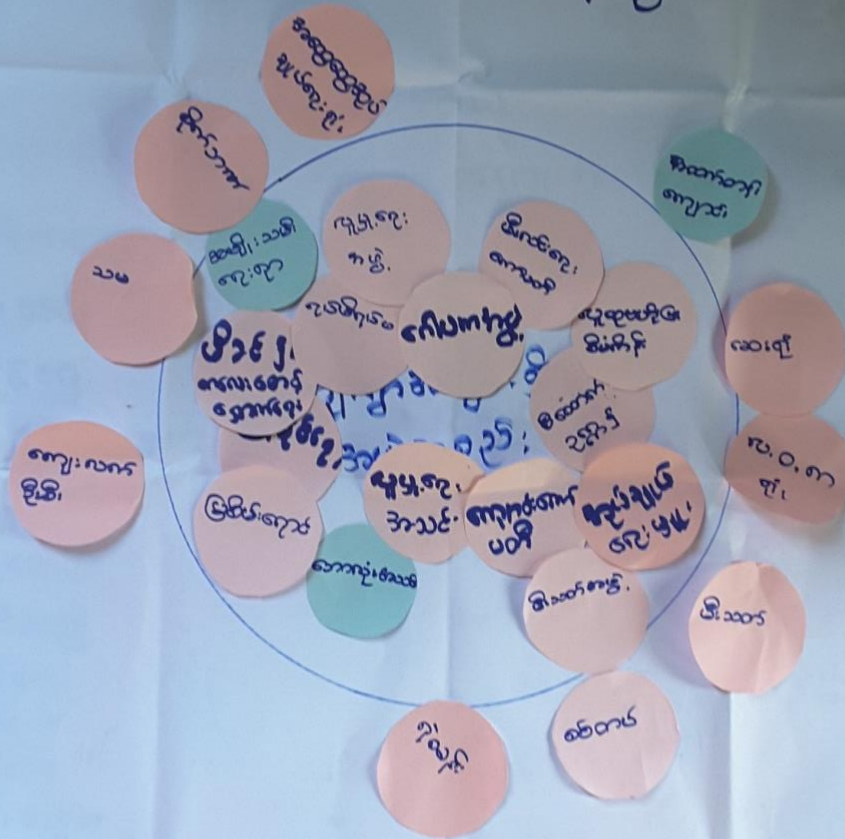

ဒေါ်အောင်ဆန်းစုကြည် - ဒေါ်အောင်ဆန်းစုကြည်

ဒေါ်အောင်ဆန်းစုကြည် - ကျေးဇူး (၁၀၀) - ၈ (၁၀၀)

အုပ်စု - ဒေါ်အောင်ဆန်းစုကြည်

ကျေးဇူး - ကျေးဇူး
အုပ်စု - ကျေးဇူး

အုပ်စု - ၁၀၀၀



သုံးသပ်ချက်

မင်းပုံစံအသုံးပြု၍ အဖွဲ့အစည်းနှင့် ချိတ်ဆက်
 မှု၊ အားလေ့လာခြင်း၊ ဆွေးနွေးခြင်းနှင့် ဆန်းစစ်ချက်
 ရေးရာတွင် ဖွဲ့စည်း
 ရေးရာအုပ်စု ဖွဲ့စည်း
 မြို့နယ်၊ ပျော်သွယ်
 ရက်စွဲ - ၂၇.၁၁.၁၇

- ရေးရာတွင် ရှိ အဖွဲ့အစည်းများမှာ ဖိုင်ဒတ်ကလေးတောင့်ပျောက်ရေး၊
 အမျိုးသမီးရေးရာအသင်း၊ ငြိမ်းချမ်းရေး၊ ကျောင်းကျော်မတီ၊ နေပူကမ္ဘာ၊
 ရှေ့မှရေးအဖွဲ့၊ ဖိသတ်အဖွဲ့၊ ဖိလင်းရေး၊ အောက်အသင်း၊
 ရပ်စဲရပ်စဲ၊ အုပ်ချုပ်ရေးမှူး၊ ဖြစ်စေ့ရေး၊ ဝိပဿနာ ကျော်မတီ၊
 လူထုဗဟိုပြု စီမံကိန်း ဝိုင်းပတ်ပြုသည်။

- ရေးရာ ဖြစ်ပေ၍ အဖွဲ့အစည်းများမှာ ရဲစခန်း၊ စစ်တပ်၊ ဖိသတ်၊
 အထက်တန်းကျောင်း၊ ဝေဝေကု၊ အေးချ်၊ အေးခန်း၊ ဆွေအုပ်ရုံး၊
 စိုက်ဇာတ်၊ သ-မ၊ ကျေးလက်ဦးစီးရုံး ဝိုင်းပတ်ပြုသည်။

ရေးရာ အုပ်ချုပ်ရေးမှူး နှင့် ရပ်စဲရပ်စဲ ဝိုင်းပတ် ရေးရာအတွက်
 အဓိက စာတိုက်သူများ ဖြစ်ပြုသည်။



၆.၆။ ပင့်ကူအိမ်ကွန်ယက် နှင့် သုံးသပ်ချက်

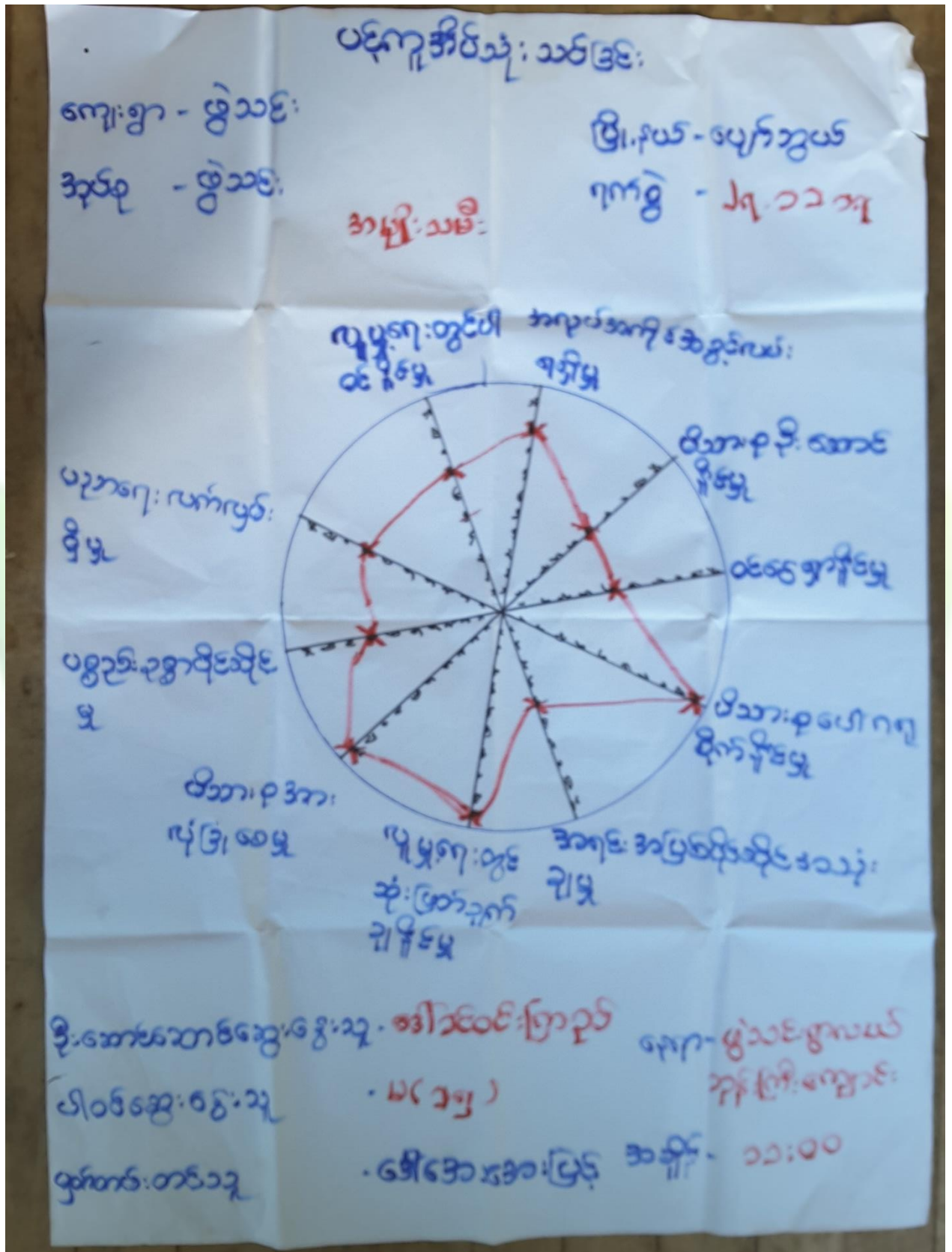



ပင်ကူအိမ်သုံးသတ်ခြင်း

ကျေးရွာ - ဖွဲ့သစ်

မြို့နယ် - ပျော်သွယ်

အုပ်စု - ဖွဲ့သစ်

ရာက်စွဲ - ၂၇, ၁၁, ၁၇

အမျိုးသား

ပျံ့ကျေးတွင်းပါဝင်
ရှိမဲ့

အပူပိုက်အကိုင်အခွင့်လမ်း
၇၅၅

ပညာရေးလက်ကွင်း
၅၅

ထိန်းသိမ်းရေးအဖွဲ့
၅၅

ပစ္စည်းပစ္စာအိမ်
၅

ဝေငွေအဖွဲ့
၅၅

ထိန်းသိမ်းရေး
အဖွဲ့
၅၅

ထိန်းသိမ်းရေးအဖွဲ့
အဖွဲ့
၅၅

ပျံ့ကျေးတွင်း
ဆုံးဖြတ်ချက်ချရှိမဲ့
၅၅

အပူပိုက်အကိုင်အခွင့်လမ်း
၅၅

စိုးဆောင်ရွက်ရေးအဖွဲ့
၅၅ - ဦးစိုးဦး

ကျေးရွာအုပ်စု
အဖွဲ့
၅၅

ဝေငွေအဖွဲ့
၅၅

- ကျေး (၁၅)

စုစည်းရေးအဖွဲ့

- ဒေါ်အေးအေးမြင့်

အချိန် ၁၁:၀၀



ပင်ကူဒိပ်သုံးသပ်ခြင်း

ကျေးရွာ - ဖွဲ့သင်း

ဗြိ.နယ် - ဖျော်ဘွယ်

ဒုဗ်ခု - ဖွဲ့သင်း

ရက်စွဲ - ၂၇.၁၁.၁၇

- အမျိုးသမီး

- အမျိုးသား

ပူပူကျေးတွင်
ပါဝင်ခဲ့မှု

အလယ်အကျဉ်းအတွက်
လားရရှိမှု

ပညာရေးလက်ကွပ်
ရှိမှု

ဒီသားမှဦးဆောင်
ရှိမှု

ပစ္စည်းဥစ္စာပိုင်ဆိုင်
မှု

ထိရောက်မှု

ဒီသားမှအားလုံးဖြင့်
ပေး

ဒီသားမှပေးပါကရရှိ
ရှိမှု

ပူပူကျေးကုလ်ငှါတွင်
ဆုံးဖြတ်ရက်စွဲရှိမှု

အရင်းအမြစ်ပိုင်ဆိုင် အမျိုးမျိုး

ဦးဆောင်ဆွေးနွေးသူ - ဦးကျော်အောင်

ကျေးရွာ - ရွာလယ်ဘုန်းဇေ
ကျေးရွာ

ပါဝင်ဆွေးနွေးသူ - ကျား ၁၀၀၀ (၁၀)

ပါဝင်ဆွေးနွေးသူ - ဒေါ်ထွန်းစု

အချိန် - ၁၁.၀၀



ပင့်ကူအိမ်ကွန်ယက်သုံးသပ်ချက်။

ယိုကူအိမ်သုံးသပ်ခြင်း
 ဆွေးနွေးခြင်းနှင့် ဆန်းစစ်ချက်
 ကျေးဇူး-ဖွဲ့သင်း
 ကျေးဇူးအုပ်စု-ဖွဲ့သင်း
 မြို့နယ်-ဧရာဝတီ
 ရက်စွဲ - ၂၇.၁၁.၁၇

- လူမှုရေး လုပ်ငန်းတွင် ဆုံးဖြတ်ချက်ချနိုင်မှု၊ အရပ်ဖွဲ့စစ်
 ပိုင်ဆိုင် အာရုံချနိုင်မှု၊ မိသားစုပေါ်ကျရောက်နိုင်မှု၊
 အလုပ်အကိုင်အတွင်းလမ်းရရှိမှု၊ မိသားစုအားလုံးဖြန့်ဖြူးမှု၊
 ပစ္စည်းဥစ္စာ ပိုင်ဆိုင်မှု၊ တို့တွင် အမျိုးသားများနှင့် စနစ်တူ
 အမျိုးသမီးများ ပါဝင်နိုင်ကြောင်း
 ဝင်ရောက်နိုင်မှု၊ နှစ် နှစ်မှစ၍ လက်လှမ်းမီမှု၊ တို့တွင်
 အမျိုးသမီးများထက် အမျိုးသားများ ပို၍ ပါဝင်နိုင်ကြောင်း
 သတိ။



Problem Tree (ပြဿနာပင်)

ကျေးရွာ - ဖွဲ့သင်း
ကျေးရွာအုပ်စု - ဖွဲ့သင်း

မြို့နယ် - မြောက်ဧရာဝတီ
၇က်စွဲ - ၂၇.၁၁.၁၇

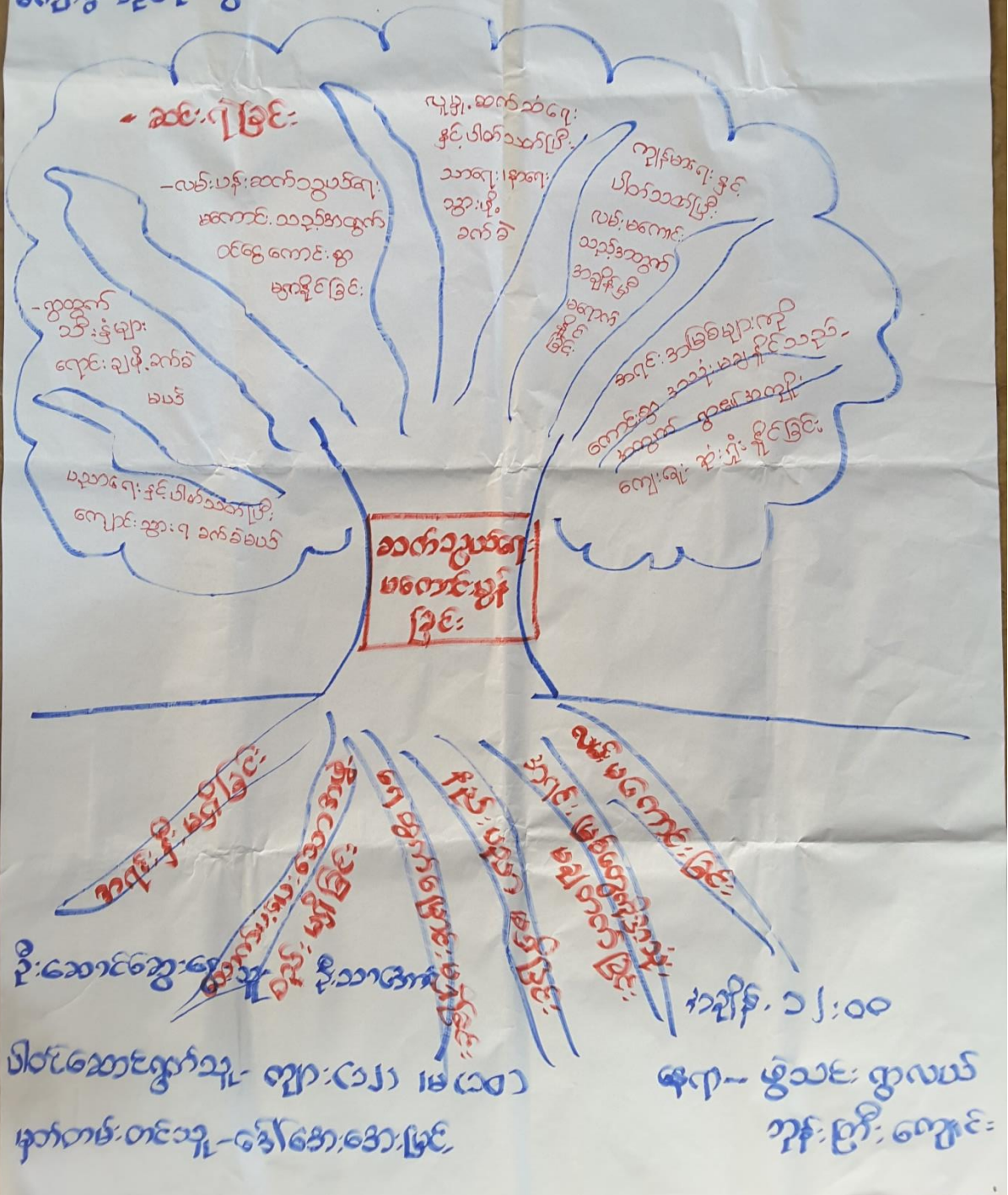



ပြာသာဒ်ဆက်လက် ဆွေးနွေးခြင်းနှင့် ဆန်းစစ်ချက်
 ကျေးဇူး - ဖွဲ့စည်းခြင်း ဖြိုဖျက် - ပျက်စီးမှု
 ကျေးဇူးအပိုင်-ဖွဲ့စည်းခြင်း ဂုဏ်ထူး - ၂၇.၀၀.၀၇

- ပညာရေး နှင့် ပါတ်သက်ပြီး ကလေးများ ကျောင်းသွားရန်ဆက်ခံခြင်း ၊ ဣတ္ထက်ဝင်္ဂီ ဖွဲ့စည်း ရောင်းချ ဖို့ ဆက်ခံခြင်း ၊ လမ်းပန်း ဆက်သွယ်ရေး ၊ ကောင်းစေရန် စာတိုက်ဝင်ငွေများ ကောင်းစွာ မရှာနိုင်ခြင်း ၊ ဂျပန် ဆက်ဆံရေး နှင့် ပါတ်သက်ပြီး သာရေး ၊ နာရေး သွား ဖို့ ဆက်ခံခြင်း ၊ ကျန်းမာရေး နှင့် ပါတ်သက်ပြီး အချိန်မီ မကုသနိုင်ခြင်း ၊ အစားအသွားများကို ကောင်းစွာ အသုံးမချတတ်ခြင်း တို့သည် အဓိက အခက်အခဲများ ဖြစ်သည်။
- အရင်းနှီးမြှုပ်နှံမှုများ ဆောက်မံပေးခြင်း ၊ ဒုတိယပညာများ ပံ့ပိုးလှူဒါန်း ရေထွက်ဖြောင်းခြင်း ၊ ချား ဖြူလုပ်ပေးခြင်း ၊ လမ်းပန်း ဆက်သွယ်ရေး ကောင်းမွန်အောင် ဆောင်ရွက်ပေးခြင်း ၊ သည်ကျေးဇူး အတွက် အဓိက လိုက်နာချက်ဖြစ်ပါသည်။
- ဒုတိယ ဖြစ်စက်ဝန်းတွင် လမ်းပန်း ဆက်သွယ်ရေး ကောင်းမွန်အောင် ဆောင်ရွက်ပေး သင့်သည်။



ဦးစားပေးအဆင့်သတ်မှတ်ခြင်း

ကျေးရွာ-ဖွဲ့သင်း

ဦးနုယ်-ပျော်စွယ်

ကျေးရွာအုပ်စု-ဖွဲ့သင်း

ရက်စွဲ - ၂၈.၁၁.၁၇

ဦးစားပေးအဆင့်	ဖွဲ့ဖို့ထိုက်တက်ရေးလုပ်ငန်းများ	အဆိုပြုသူ	မဲအရေအတွက်
၁	ကျေးရွာတွင်းကျောက်ရာ ခြေလမ်း စီစဉ်ခြင်း	ကျား+မ	၁၂၀
၂	ရေဆိုးထုတ်ဆယ်ခြင်း	"	၉၆
၃	ဆောက်လုပ်ဆင်ခြင်ခြင်း	"	၈၂
၄	စာသင်ကျောင်းပြုပြင်ခြင်း	မ	၆၀
၅	ကျေးလက်ဆေးစားခန်း	မ	၅၉
၆	အားကစားကွင်း	ကျား	
၇	ဖိလမ်းတိုင်ဆောက်ခြင်း	"	
၈	စိမ်တွင်း ဖွဲ့လုပ်ငန်း	မ	
၉	ကွန်ပျူတာသင်တန်း	ကျား+မ	



၈။ ကော်မတီဝင်များရွေးချယ်ခြင်းနှင့်ကျေးရွာဖွံ့ဖြိုးရေးအစီအစဉ်ဆောင်ရွက်မှုမှတ်တမ်းဓါတ်ပုံများ



ကော်မတီရွေးချယ်ရန် မဲရေတွက်နေစဉ်



စီမံကိန်းမိတ်ဆက်အစည်းအဝေးမှတ်တမ်းဓါတ်ပုံ



အမျိုးသမီးများပင့်ကူအိမ်ကွန်ယက်ရေးဆွဲနေစဉ်မှတ်တမ်းဓာတ်ပုံ



ကျေးရွာဖွံ့ဖြိုးရေးဦးစားပေးမဲပေးရန်တန်းစီနေကြစဉ်



ကျေးရွာလုပ်ငန်းခွဲအတွက်အခက်အခဲများဖော်ထုတ်ဆွေးနွေးစဉ်





ကော်မတီဝင်များစာရင်း

ကော်မတီဝင်များစာရင်း - ရွာသစ်ကျေးရွာ၊ ရွာသစ်ကျေးရွာ

စဉ်	အမည်	ကျား/မ	ရာထူး
၁	ဒေါ် စပါယ်	မ	ဝေတနာ့ဝန်ထမ်း
၂	ဦးအုံးဖြူ	ကျား	ဝေတနာ့ဝန်ထမ်း
၃	ဦးဦး ဒီဇင်	ကျား	စီမံကိန်းဥက္ကဋ္ဌ
၄	ဒေါ် ဂဏဖြူ	မ	စီမံကိန်းဥက္ကဋ္ဌ
၅	ဦးမောင်ဝင်း	ကျား	ဝယ်ယူရေးဥက္ကဋ္ဌ၊ ဆင်ကော်မတီ
၆	ဦးမောင်မောင်	ကျား	ဝယ်ယူရေး၊ ဆင်ကော်မတီ
၇	ဒေါ် အိအိအောင်	မ	ဝယ်ယူရေး၊ ဆင်ကော်မတီ
၈	ဒေါ်တင်လှ	မ	လည်ပတ်ထိန်းသိမ်းရေး၊ ဆင်ကော်မတီ
၉	ဦးတင်ဌေး	ကျား	လည်ပတ်ထိန်းသိမ်းရေး၊ ဆင်ကော်မတီ
၁၀	ဒေါ်ခင်လဲ့မြင့်	မ	ဘဏ္ဍာရေး၊ ဆင်ကော်မတီ
၁၁	ဦးကျော်ဦးဦး	ကျား	ဘဏ္ဍာရေးဥက္ကဋ္ဌ၊ ဆင်ကော်မတီ
၁၂	ဒေါ်ခင်မာမာ	မ	ကျေးရွာဌေးဌေးဦးဦး
၁၃	ဦးဦးဦး	ကျား	တောင်ကြီးကြီးကြီး၊ ဆင်ကော်မတီ
၁၄	ဒေါ်ခင်ခင်ဝင်း	မ	တောင်ကြီးကြီးကြီး၊ ဆင်ကော်မတီ
၁၅	ဒေါ်ခင်ဝင်းဖြူ	မ	ဝေဖန်အဖွဲ့၊ ဖြူဖြူဖြူ၊ နှစ်ပတ်စပိတ်ရေး
၁၆	ဦးကျော်ဦးဦး	ကျား	ဝေဖန်အဖွဲ့၊ ဖြူဖြူဖြူ၊ နှစ်ပတ်စပိတ်ရေး
၁၇	ဦးဦးဦး	ကျား	ကျေးရွာအုပ်စု၊ နှစ်ပတ်စပိတ်ရေး၊ ဘဏ္ဍာရေးဥက္ကဋ္ဌ
၁၈			
၁၉			
၂၀			
၂၁			
၂၂			
၂၃			
၂၄			
၂၅			

စုစုပေါင်း (၁၇) ယောက် ကျား (၉) ယောက် + မ (၈) ယောက်

ကျေးရွာအုပ်စုစီမံကိန်းအထောက်အကူပြုကော်မတီ

.....ဦးဦး ဒီဇင်..... ကျေးရွာအုပ်စုစီမံကိန်းအထောက်အကူပြုကော်မတီ၊ ဥက္ကဋ္ဌ
ဒေါ် ဂဏဖြူ..... ကျေးရွာအုပ်စုစီမံကိန်းအထောက်အကူပြုကော်မတီ၊ ဥက္ကဋ္ဌ

ဦးကျော်ဦးဦး ကျေးရွာအုပ်စုစီမံကိန်းအထောက်အကူပြုကော်မတီ၊ ဘဏ္ဍာရေးဥက္ကဋ္ဌ

မှတ်တမ်းတင်သူ
အမည်။

ရာထူး။ လူထုစည်းရုံးရေးမှူးရက်စွဲ။/...../.....



၈။ ကျေးရွာအခြေခံအချက်အလက်များ (ပုံစံ-၁)

ပုံစံ - ၈ - ၁ ကျေးရွာအခြေခံအချက်အလက်များ (Form PC 1)

လက်ညှိုးခွက်၊ ကျေးရွာတစ်ရွာသို့ ပထမဆုံးပိတ်ဆက်ခေါ် သွားရောက်သကဲ့သို့ လူနေထိုင်မှုများအရပ်၊ မကျန်
 ခေါင်းဆောင်များအား ကျေးရွာအချက်အလက်များကို ပေးအောင်ပေး၍ တောင်းခံရသည်။ ဤအချက်အလက်များကို Village
 ပိတ်ဆက်အစည်းအဝေးပတ်ပတ်တော်ခံရမည်။ စီမံကိန်းပိတ်ဆက်အစည်းအဝေးကို လူနေထိုင်မှုများအရပ်၊ ဤအချက်အလက်
 များအား စစ်ဆေးပြီး မှန်ကန်အောင်ပြုလုပ်ရမည်။ ငြိမ်နင်းစဉ် လူနေထိုင်မှုများအရပ် သက်တမ်းပိတ်ဆက်ပိတ်ပို့၊ Tables ၄
 တာဆင့် ဖြည့်သွင်းရမည်။

ကျေးရွာခေါင်းဆောင် အမည် U. Aung Mye	ကျေးရွာခေါင်းဆောင်၏ ခန့်အပ်ပုံ ၀၇-၂၆၂၇၆၇၂၀၃	လူနေထိုင်မှုများအရပ် အမည် ခေါင်းဆောင်အရပ်
ဖြည့်နှင်းထိန်းသိမ်းရေးဦးစီးဌာန မန္တလေး	မြို့နယ် မန္တလေး	ကျေးရွာအုပ်စု မန္တလေး

လူဦးရေ	အိမ်ထောင်စုအရေအတွက်	ကျေးရွာအုပ်စုအမည်	စီမံကိန်းအရပ်အမည်
လူဦးရေ (၁) _____	၂၅၆	ကျေးရွာ (၁) _____	၂၅၆
လူဦးရေ (၂) _____		ကျေးရွာ (၂) _____	
လူဦးရေ (၃) _____		ကျေးရွာ (၃) _____	
လူဦးရေစုစု အခြား _____		ကျေးရွာစုစု အခြား _____	
	အရေအတွက်		
မသန်စွမ်းသူများ	၆		
သက်တမ်းပိတ်ဆက်များ (၆၅ နှစ် နှင့် အထက်)	၁၇		
စစ်သားအရပ်			

	အမျိုးသား (အရေအတွက်)	အမျိုးသမီး (အရေအတွက်)
လူဦးရေ		
လူဦးရေ (၁) _____	၅၇၀	၆၅၇
လူဦးရေ (၂) _____		
လူဦးရေ (၃) _____		
အခြား		
အိမ်ထောင်စုစုစု	၈၀	၁၆၀

(ခ) အခြေခံအချက်အလက်နှင့် အချက်အလက်များ

စာထုတ်အချက်အလက်	အမှတ် ခြံစံ	ကျေးရွာအုပ်စု	အမှတ် ခြံစံ	ကျေးရွာအုပ်စု အစောဆုံး အစီအစဉ်	အမှတ် ခြံစံ
-----------------	----------------	---------------	----------------	-----------------------------------	----------------



အထက်တန်းကျောင်း	<input type="checkbox"/>	ဆေးရုံ	<input type="checkbox"/>	စေတီ	<input checked="" type="checkbox"/>
အလယ်တန်းကျောင်း	<input type="checkbox"/>	ကျန်းမာရေးဌာန	<input type="checkbox"/>	ဘုန်းကြီးကျောင်း	<input checked="" type="checkbox"/>
မူလတန်းကျောင်း	<input checked="" type="checkbox"/>	ကျန်းမာရေးဌာနခွဲ	<input type="checkbox"/>	ဟိန္ဒူဘုရားကျောင်း	<input type="checkbox"/>
မူကြိုကျောင်း	<input type="checkbox"/>	ဆေးပေးခန်း	<input type="checkbox"/>	ရေစိမ့်ယာဉ်ကျောင်း	<input type="checkbox"/>
အခြား	<input type="checkbox"/>	အခြား	<input type="checkbox"/>	ဗလီ	<input type="checkbox"/>
မှတ်ချက်		မှတ်ချက်		အခြား	<input type="checkbox"/>
				မှတ်ချက်	

(ဂ) ကျွမ်းကျင်သူများမှတ်တမ်း (ကျေးရွာတွင်နေထိုင်သော သို့မဟုတ် တခြားရွာမှလာရောက်သော ကျွမ်းကျင်သူများ)

(၁) စာသင်ကျောင်း		(၂) ကျန်းမာရေး			(၃) လက်မှုပညာရှင်			
	ရွာတွင်နေထိုင်သူ	အခြားရွာမှလာသူ		ရွာတွင်နေထိုင်သူ	အခြားရွာမှလာသူ		ရွာတွင်နေထိုင်သူ	အခြားရွာမှလာသူ
မူလတန်းပြဆရာ/မ	<input checked="" type="checkbox"/>	<input checked="" type="checkbox"/>	ဆရာဝန်	<input type="checkbox"/>	<input type="checkbox"/>	လက်သမား	<input checked="" type="checkbox"/>	<input checked="" type="checkbox"/>
အထက်တန်းပြဆရာ/မ	<input type="checkbox"/>	<input type="checkbox"/>	လက်ထောက်ကျန်းမာရေးမှူး	<input type="checkbox"/>	<input type="checkbox"/>	ပန်းရံ	<input checked="" type="checkbox"/>	<input type="checkbox"/>
အလယ်တန်းပြဆရာ/မ	<input type="checkbox"/>	<input type="checkbox"/>	အမျိုးသမီးကျန်းမာရေးဆရာမ	<input type="checkbox"/>	<input type="checkbox"/>	လျှပ်စစ်ကျွမ်းကျင်သမား	<input checked="" type="checkbox"/>	<input checked="" type="checkbox"/>
မူကြိုဆရာ/မ	<input type="checkbox"/>	<input type="checkbox"/>	သားဖွားဆရာမ	<input type="checkbox"/>	<input type="checkbox"/>	ရေပိုက်သူ	<input type="checkbox"/>	<input type="checkbox"/>
အခြား	<input type="checkbox"/>	<input type="checkbox"/>	ပြည်သူ့ကျန်းမာရေးလုပ်သား	<input type="checkbox"/>	<input type="checkbox"/>	စက်ပြင်ဆရာ	<input type="checkbox"/>	<input type="checkbox"/>
မှတ်ချက်			မှတ်ချက်			မှတ်ချက်		

(ဃ) ကျေးရွာသို့ ရောက်ရှိနိုင်သည့် လမ်းအခြေအနေ / ကျေးရွာတစ်ရွာသည် ၎င်း၏ ကျေးရွာအုပ်စုနှင့် ဆက်သွယ်ထားသော လမ်းအခြေအနေ (အောက်ပါတို့ကို ဝိုင်းပါ)

ကျောက်ကြမ်းလမ်း ကတ္တရာလမ်း ကွန်ကရစ်လမ်း မော်တော်ဆိုင်ကယ်လမ်း
 ကျောက်စင်းလမ်း မြေသားလမ်း လှသွားလမ်း အခြား _____

(င) ကျေးရွာဖွံ့ဖြိုးမှုစီမံချက်

- (၁) လူထုဝဟိုပြုစီမံကိန်းမစတင်မီ ဤကျေးရွာတွင်ကျေးရွာဖွံ့ဖြိုးမှုစီမံချက်ရှိခဲ့ပါသလား? ဝိုင်းပါ
 ရှိပါသည်/မရှိပါ/မသိပါ
- (၂) ရှိခဲ့ပါလျှင် ဤစီမံချက်ကို မည်သည့် ဝန်ထုပ်ပြင်ဆင်ခဲ့ပါသနည်း? နှစ်-----/မသိပါ
 (၃) ဤစီမံချက်ကို ဖြည့်ဆည်းပေးခဲ့ပါသလား? ဖြည့်ခဲ့ပါသည်/မဖြည့်ခဲ့ပါ/မသိပါ

(စ) ဝေဖန်အကွာအဝေး

- (၁) ဤကျေးရွာ၏ ဝဟိုမှ ၎င်းကျေးရွာအုပ်စု၏ ဝဟိုအထိ ခရီးပိုင်မည်မျှ ကွာဝေးသနည်း? ဝိုင်း-----/မသိပါ
 (၂) ဤကျေးရွာမှ ၎င်းကျေးရွာအုပ်စု၏ ဝဟိုအထိ သွားလာရာတွင် ကြာမြင့်သည့် အချိန်

မြောက်အသွယ် ရာသီတွင် ကြာချိန် ၅ မိနစ် ----- ထောက်လက်/မော်တော်ဆိုင်ကယ်/မြေလျှင်/လား/မော်တော်ဘုတ်/
 အခြား -----
 မိုးရာသီတွင် ကြာချိန် ၅ မိနစ် ----- ထောက်လက်/မော်တော်ဆိုင်ကယ်/မြေလျှင်/လား/မော်တော်ဘုတ်/
 အခြား -----



(ա) անվերջական առաջադրանք
 Ընդհանուր առմամբ հիմնական դասընթացի արդյունքները կարող են լինել հետևյալից մեկը:
 1. Բացարձակ հաջողություն
 2. Բացարձակ անհաջողություն
 3. Բացարձակ անհաջողություն (այն դեպքերում, երբ ունենալով բավարարվող արդյունքներ, սակայն դրանք չեն համարվում որպես հաջողություն):

(բ) Գնահատականը 8,5-ը:

(գ) Գնահատականը 8,5-ը:

(դ) Գնահատականը 8,5-ը (GAD) և Գնահատականը 8,5-ը (GAD) և Գնահատականը 8,5-ը
 Ընդհանուր առմամբ հիմնական դասընթացի արդյունքները կարող են լինել հետևյալից մեկը:
 1. Բացարձակ հաջողություն
 2. Բացարձակ անհաջողություն
 3. Բացարձակ անհաջողություն (այն դեպքերում, երբ ունենալով բավարարվող արդյունքներ, սակայն դրանք չեն համարվում որպես հաջողություն):

Գնահատականը	Գնահատականը	Գնահատականը	Գնահատականը
8,5	8,5	8,5	8,5
8,5	8,5	8,5	8,5
8,5	8,5	8,5	8,5



၆.၀၁	စီမံကိန်းလုပ်ငန်း အစတင်အထည်ပေးရေးအစီအစဉ် ရေးဆွဲခြင်း	30.12.17	30.12.17	85	47	132	85	47
၆.၂	ပယ်လှေရေးအစီအစဉ် ရေးဆွဲခြင်း	30.12.17	30.12.17	85	47	132	85	47
၆.၃	၁၁၇၇၇၇၇၇၇၇၇၇ လှူထောက်အစီအစဉ် ရေးဆွဲခြင်း	29.12.17	29.12.17	9	7	16	9	7
၆.၄	ပြင်/ထိန်းသိမ်းရေးအစီအစဉ် ရေးဆွဲခြင်း	30.12.17	30.12.17	85	47	132	85	47
၇	စီမံကိန်းလုပ်ငန်းနှင့် တိုးတက်မှု တော်ဝင်အစီအစဉ်အစဉ်အစား							
	၇.၁ အစည်းအဝေး ပထမအကြိမ်							
	၇.၂ အစည်းအဝေး ဒုတိယအကြိမ်							
	၇.၃ အစည်းအဝေး တတိယအကြိမ်							
၈	စီမံကိန်းလုပ်ငန်းနှင့် အပြီးသတ်စစ်ဆေးခြင်းအစည်းအဝေး							
၉	လှူထောက်အစီအစဉ်အစည်းအဝေး							

ကျား ၁၂



၁၀။ ပုံစံ ၈-၃။ ကျေးရွာဖွံ့ဖြိုးရေး ဦးစားပေးအစီအစဉ်

ပုံစံ - ၈ - ၃ ကျေးရွာဖွံ့ဖြိုးရေး ဦးစားပေးအစီအစဉ် (Form PC 3)

လမ်းညွှန်မှုစဉ် အဆင့်(၃) ကျေးရွာဖွံ့ဖြိုးရေးအစီအစဉ်အတွက် ပြီးဆုံးသောအခါ ကျေးရွာစီမံကိန်း အထောက်အကူပြု
 ကော်မတီသည် လူထုစည်းရုံးရေးပျံ့နှံ့ရေးအကူအညီဖြင့် ဤပုံစံကိုပြည့်စုံအောင် ဖြည့်သွင်းရမည်။

လူထုစည်းရုံးရေးပျံ့နှံ့ရေး အမည် မိမိအေးအေးမြေမြေ
 ဇနီး ၂၇-၀၁-၁၇ စက်ဝန်းအား အမှတ်ဖြစ်ပါ (✓) စက်ဝန်း(၁)
 စက်ဝန်း(၂) စက်ဝန်း(၃) စက်ဝန်း(၄)

ပြည်နယ်/တိုင်း မန္တလေး၊ မြို့နယ် ပျော်တူ၊ ကျေးရွာအုပ်စု ရွာသစ်၊ ကျေးရွာ ဖွံ့ဖြိုး
 ကား အခက်အခဲအတားအဆီးများအားထွေးထွေးပြင်း - ယခုလက်ရှိအခြေအနေတွင် ဤကျေးရွာဖွံ့ဖြိုးတိုးတက်ရေးအတွက်
 အဓိက အခက်အခဲအတားအဆီးများသည် မည်သည့်များဖြစ်ပါသနည်း။ (အမျိုးသား/သမီး အနည်းဆုံးအခက်အခဲ ၅
 ခုစီဖော်ပြပါ)

အမျိုးသား အဖွဲ့မှ တင်ပြသောအခက်အခဲအတားအဆီးများ	အမျိုးသမီး အဖွဲ့မှ တင်ပြသောအခက်အခဲအတားအဆီးများ
၁ ပွားတွင်း လမ်းကြားများ မကောင်းမွန် သော အခက်အခဲဖြစ်	၁ ပွားတွင်း လမ်းကြားများ မကောင်းမွန် သော အခက်အခဲဖြစ်
၂ ရေဆိုး ထွက်မြောင်း များ မြှုပ်နှံ ရေဆိုးများ ထွက်ရန် အခက်အခဲဖြစ်	၂ ပွားအောက်ဝင်ရေကန် မကောင်းမွန် မြေပြင်ရန် အခက်အခဲဖြစ်
၃ ပွား အောက်ဝင်ရေကန် မကောင်းမွန် ရေ ထွက်ရန် အခက်အခဲဖြစ်	၃ ကျေးလက်ကျန်းမာရေးအေးပေးခန်း ဆောက်လုပ်ရန် အခက်အခဲဖြစ်
၄ စားနပ်ရိက္ခာလွှဲလျှင် ပျက်စီးနေရန် မြေပြင်ရန် အခက်အခဲဖြစ်	၄ စားနပ်ရိက္ခာလွှဲလျှင် ပျက်စီးနေရန် အခက်အခဲဖြစ်
၅ မီးကင်းလုံခြုံရေး အခက်အခဲအခဲ အခက်အခဲဖြစ်	၅ မီးကင်းလုံခြုံရေး အခက်အခဲအခဲ အခက်အခဲဖြစ်
၆ ချောင်းများ မကောင်းသောကြောင့် အနက်ပျက်ရန် အခက်အခဲဖြစ်	၆ ကျေးပြူတာထပ်ထပ်များ မရှိသောအခက်အခဲဖြစ်
၇ ကျေးပြူတာထပ်ထပ်များ မရှိသော အခက်အခဲဖြစ်	၇ ရေဆိုးများ ထွက်ရန် ပွားတွင်း အောက်မြေ များ အခက်အခဲဖြစ်



၈။ မျက်မှန်ခြင်း - နောင်လာမည့် (၅) နှစ် အတွင်း ကျေးရွာခွဲ ဦးစားပေး မျက်မှန်လျာထားချက်များအား တင်ပြပါ။

အမျိုးသားအဖွဲ့မှ တင်ပြသော မျက်မှန်ချက်များ	အမျိုးသမီးအဖွဲ့မှ တင်ပြသော မျက်မှန်ချက်များ
၁ ပွားတွင်း လမ်း ကြား များ ကောင်းမွန်စွာ ချွေပါသည်။	၁ ဣတွင်း လမ်း များ ကောင်းမွန် ချွေပါသည်။
၂ ရေဆိုး ထုတ် ရေခြား များ ဖြိုချွေပါသည်။	၂ သောက်ရေ ကန် ပြန်လည် ဆည်ချွေပါသည်။
၃ သောက်သုံး ရေကန် ဆည် ချွေပါသည်။	၃ ကျေး လက်ဆေး ခန်း ဖြိုချွေပါသည်။
၄ စားကစား လွှဲပြင် ပြင်ဆင် ချွေပါသည်။	၄ စာသင်ကျောင်း ပြုပြင် ချွေပါသည်။
၅ မီးကင်း တည်ဆောက် ဖြိုချွေပါသည်။	၅ မိမိတွင်း မြို့ လုပ်ငန်း များ ဖြိုချွေပါသည်။
၆ ချောင်း များ ကောင်းမွန် ချွေပါသည်။	၆ ကွန်ပျူတာသင်တန်း ဖြိုချွေပါသည်။
၇ ကွန်ပျူတာသင်တန်း များ ဖြိုချွေပါသည်။	၇ ရွာတွင်း ဆလပ် ခြောင်း များ ဖြိုချွေပါသည်။

၉။ လူထုစီမံကိန်း၏ လာမည့် (၄) နှစ်အတွက် အကျုံးဝင်သော ဦးစားပေး ဖွံ့ဖြိုးတိုးတက်မှု လုပ်ငန်း အစီအစဉ်များအား ဖော်ပြပါ။

အဆင့်	ကျေးရွာအတွက် ဦးစားပေး ဖွံ့ဖြိုးတိုးတက်မှု လုပ်ငန်းစဉ်များ	အဆိုပြုသူ (အမျိုးသားများ/ အမျိုးသမီးများ/ အမျိုးသား + အမျိုးသမီး)	ခန့်မှန်းကုန်ကျ စရိတ်	အကျိုးစီးပွား ဖွင့်ရှိသူ ခန့်မှန်းခြေ အရေအတွက်
၁	ဣတွင်း လမ်း ကျောက်ချွေခြင်း	အမျိုးသား ၁ ယောက်	၂၂၃၅၅၅၄၀/- ဝိန်း	၁၂၃၅
၂	ရေဆိုး ထုတ် ဆလပ် ပြောင်း	"		၁၂၃၅
၃	သောက်သုံး ရေကန် ဆည်ခြင်း	"		၁၂၃၅
၄	စာသင် ကျောင်း ပြုပြင်ခြင်း	အမျိုးသမီး		၁၂၃၅
၅	ကျေး လက်ဆေး ပေးခန်း	အမျိုးသမီး		၁၂၃၅
၆				
၇				



ဃ။ လူထုစီမံကိန်း၏ လာမည့် (၄) နှစ်အတွက် အကျုံးမဝင်သော ဦးစားပေး ဖွံ့ဖြိုးတိုးတက်မှု လုပ်ငန်း အစီအစဉ်များအားဖော်ပြပါ။

အဆင့်	ကျေးရွာအတွက် ဦးစားပေး ဖွံ့ဖြိုး တိုးတက်မှု လုပ်ငန်းစဉ်များ	အဆိုပြုသူ (အမျိုးသားများ/ အမျိုးသမီးများ/အမျိုးသား+ အမျိုးသမီး)	အခန်းကဏ္ဍ
၁	ဘေးကစားကွင်း	မာမုန်းသား	
၂	မီးကင်းတနင်္ဂနွေအောက်ခြင်	"	
၃	ဒစ်ဂျစ်လူပုဂ္ဂိုလ်	မာမုန်းသား	
၄	ကျွန်ုပ်ပြုတာသင်တန်း	မာမုန်းသား+မာမုန်းသမီး	
၅			
၆			

ခေါင်းဆောင်၊ ကျေးရွာစီမံကိန်းအထောက်အကူပြုကော်မတီမှ အတည်ပြုသည်။

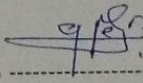
အမည် ----- ဦးစိုးမြင့် ----- လက်မှတ် -----  ----- နေ့စွဲ ----- ၂၇.၁၁.၂၀၁၇ -----



၁၁။ ပုံစံ ၀-၄။ ကျေးရွာဖွံ့ဖြိုးရေးစီမံကိန်းလုပ်ငန်းခွဲရွေးချယ်ခြင်းပုံစံ

ပုံစံ - ၀ ကျေးရွာအုပ်စုစီမံကိန်းလုပ်ငန်းခွဲရွေးချယ်ခြင်းပုံစံ (Form PC 4)

လမ်းညွှန်ချက်၊ စီမံကိန်းလုပ်ငန်းခွဲရွေးချယ်မှုအစည်းအဝေးပြီးနောက်တွင် ကျေးရွာအုပ်စုမှ CFTF တို့၏ အကူအညီရယူ၍ ကျေးရွာစီထောက်ကော်မတီမှ လက်မှတ်ရေးထိုးပြီး အဆိုပါပုံစံအား ပြည်စုံအောင်ဖြည့်သွင်းရမည်။ ဤပုံစံအား ပြည်စုံအောင်ဖြည့်သွင်းပြီးပါက ကျေးရွာအုပ်စုဖွံ့ဖြိုးတိုးတက်ရေးစီမံချက်တွင် TPIC သို့ ပေးပို့ရန်အတွက် နောက်ဆက်တွဲအဖြစ် ထားရှိရမည်။ CF မှ ကျေးရွာတစ်ရွာချင်းစီ၏ စီမံကိန်းလုပ်ငန်းခွဲဆိုင်ရာ အချက်အလက်များကို MIS သို့ ထည့်သွင်းရမည်။ (လစုနှစ်စီမံကိန်းလုပ်ငန်းခွဲ မလုပ်ကိုင်သော ကျေးရွာများ မပါဝင်ပါ။)

ကျေးရွာစည်းရုံးရေးမှူး/ဝန်ထမ်းအမည် ဒေါ်အေးအေး၊ ခေါ်အောင် ဒေါ်အေးအေး

နေ့စွဲ ၂၀၂၀-၁၁-၁၇

စက်ဝန်းအား အမှတ်ခြစ်ပေးပါ။ (✓) စက်ဝန်း(၁)၊ (✓) စက်ဝန်း(၂)၊ () စက်ဝန်း(၃)၊ () စက်ဝန်း(၄)

ပြည်နယ်/တိုင်း မန္တလေး၊ မြို့နယ် ပျော်ကယ်၊ ကျေးရွာအုပ်စု ဖွဲ့ဝါး

ကျေးရွာအမည်	ဆောင်ရွက်မည့် လုပ်ငန်းများ	အတိုင်းအတာ	ခန့်မှန်း တိုက်ရိုက် အကျိုးစီးပွားနှင့် ရှိသူများ	အဆိုပြုထပ်ပြသူ	ခန့်မှန်းကုန်ကျစရိတ်		စုစုပေါင်း
					စီမံကိန်းမှ ထည့်ဝင်မှု	ကျေးရွာမှ ထည့်ဝင်မှု	
ဖွဲ့ဝါး	ရွာတွင်းလမ်း၊ ကျောက်ကောက်ခြံ၊ စင်၊ ခြံစီ	၆၅၀' x ၁၂' x ၀' - ၅'	၁၂၃၃	<input type="checkbox"/> ကျား <input type="checkbox"/> မ <input checked="" type="checkbox"/> ကျား+မ	၂၂၃၀၅၅၄၀/- ၁၅၄	<input type="checkbox"/> အခြားထည့်ဝင်မှု (ဖော်ပြပါ) ထည့်ဝင်ငွေ အမည်/အဖွဲ့	၂၂၃၀၅၅၄၀/- ၁၅၄
				<input type="checkbox"/> ကျား <input type="checkbox"/> မ <input type="checkbox"/> ကျား+မ			
				<input type="checkbox"/> ကျား <input type="checkbox"/> မ <input type="checkbox"/> ကျား+မ			
				<input type="checkbox"/> ကျား <input type="checkbox"/> မ <input type="checkbox"/> ကျား+မ			

ရာထူး ကျေးရွာအုပ်စု စီ/ထောက်ကော်မတီ ဥက္ကဋ္ဌ အမည် ဒါ. ချို. ငြိမ်း၊ လက်မှတ် [Signature]၊ ရက်စွဲ ၂၀၂၀-၁၁-၁၇



၁၂။ အစည်းအဝေးမှတ်တမ်းများ



ကျေးရွာအစည်းအဝေးမှတ်တမ်း

- အစည်းအဝေးပြုလုပ်သည့်နေရာ ။ ။ ဖြဲသင်းရွာ ဘုန်းတော်ကြီးကျောင်း
- ကျေးရွာ ။ ။ ဖြဲသင်း
- ကျေးရွာအုပ်စု ။ ။ ဖြဲသင်း
- အချိန် ။ ။ ၁၀:၃၀ မှ ၄:၀၀ နာရီ
- အစည်းအဝေးအမည် ။ ။ ဒုတိယအကြိမ် အစည်းအဝေး
- တက်ရောက်သူဦးရေ ။ ။ ကျား (၈၃)၊ မ (၄၉) စုစုပေါင်း (၁၃၂)

အစည်းအဝေးတွင်ဆွေးနွေးသည့်အကြောင်းအရာ

- ၁။ ဒုတိယ အကြိမ် အစည်းအဝေးတွင် ကျေးရွာအတွက် လိုက်နာသော.....
- ၂။ ကျွန်ုပ်တို့ ခွဲများ ဖော်ထုတ်သွားမည် ဖြစ်ကြောင်းကို ကျေးရွာအုပ်စုကား.....
- ၃။ လက်ထောက်နည်းပညာများမှ ပြောကြားပေးခြင်း.....
- ၅။ ကော်မတီဝင်များ ကျား-မ ပါဝင်မှု အား ဒုတိယနှစ် စက်ဝန်းတွင်.....
- ၆။ ကော်မတီဝင်များ ပါဝင်မှု ရှေး-ရွာဝှက်မှုများကို ကျွန်ုပ်တို့ စည်းရုံးရေးခြင်း.....
- ၇။ ဒေါ်ဒော့ဒော့ ဖြစ်မှ ရှေးလင်း ပြောကြားခြင်း.....
- ၈။ ဒုတိယနှစ် စက်ဝန်း အတွက် ကျွန်ုပ်တို့ ခွဲများကား မဲပေးရွေးချယ်ခြင်း.....
- ၉။
- ၁၀။



စော့စော့ချက်များ (ပြောသူနှင့်အကြောင်းအရာကို မှတ်မတ်တမ်းတင်ရန်)

- ဒုတိယအကြိမ် အဆင့်အစားတွင် ကျေးဇူးတင်လျက်ရှိသော စာအုပ်များကို ဖြစ်သည်။ လုပ်ငန်းခွဲများကိုပါ ကျေးဇူးတင်ဖွဲ့စည်းစဉ်းစား ဖော်ထုတ် ရွေးချယ်သင့်ကြောင်း၊ လက်ထောက်နည်းပညာများ ဒေါ်နိုင်းယုဇွန်၏ အကြံပေးပြောကြားခဲ့သည်။
- ဆို.နောက် ကျေးဇူးတင်လျက်ရှိသော စာအုပ်များ၊ စာအုပ်များကို စုစည်းဖွဲ့စည်းဆွေးနွေး ဖော်ထုတ် ခဲ့ပါသည်။

ဦးစားပေးအဆင့်	ဖွဲ့စည်းပေး တက်ရေးလုပ်ငန်းများ	စာဆိုပြုသူ
၁	ကျေးဇူးတင် ကျေးဇူးတင်မြေလမ်းခင်း ဖြစ်	ကျား + မ
၂	ရွာတွင်း ဆလမ်းမြောင်းတူးဖော်ခြင်း	ကျား + မ
၃	ဆောက်သုံးရေကန် ဖြစ်လုပ် ပြုပြင်ခြင်း	ကျား + မ



+ ဆက်လက်၍ လူထုစည်းရုံးရေးမှူး ဒေါ်အေးအေး ဖြင့် မှ ကော်မတီဝင်များ ပါဝင်မှု ကျား -မ ၅၀:၅၀ မဉ္ဇူသည့် အတွက် ကျေးဇူးလူထုမှ လိုအပ်သော ကော်မတီဝင်များက ရွေးချယ်ခံ့ပါသည်။

- ကော်မတီရွေးချယ်ရာတွင် ကော်မတီဝင်များသည် ယခုနှစ်တွင် ဒားလုံး ကိုယ်ရာထူးတာဝန် အလိုက် တာဝန်ထမ်းဆောင်သွားရမှာ ဖြစ်ပြီး ယခုနှစ်စက်ဝန်းလုံးသို့ ဆောင်ရွက်၍ မရကြောင်း ပထမနှစ်စက်ဝန်း သည် စီမံကိန်း စစ်ဖြစ်သည် ဟုတွက် ကော်မတီဝင်များသည် စီမံကိန်း၏ သဘောသဘာဝကို နားမလည်သေး၍ လူထုစည်းရုံးရေးမှူး၊ လက်ထောက်နည်းပညာမှူး တို့မှ ကူညီပြီး ဆောင်ရွက်ပေးခဲ့ပါသည်။ ယခုနှစ် ဒုတိယစက်ဝန်းတွင် ကော်မတီဝင်များကလုံး ကိုယ်ရာထူး တာဝန် အလိုက် ဆောင်ရွက်ရမှာ ဖြစ်ပြီး စကယ်၍ အခက်ကဲခဲရှိပြီး ဆောင်ရွက်နိုင်သော လုပ်ငန်းများတွင်သာ ကူညီဆောင်ရွက်ပေးသွားမည်ကိုပါ ဆွေးနွေးပေးခဲ့ပါသည်။

စီမံကိန်းသည် ကျေးဇူးလူကား ရန်ပုံငွေသာ ထောက်ပံ့ပေးတာ မဟုတ်ဘဲ နည်းပညာပါ ထောက်ပံ့ပေး သည်အတွက် ကျေးဇူးလူထု ကို အသိပညာ ဖောက်ပညာပါ ပေးသော စီမံကိန်း၊ ဖြစ်ကြောင်းကိုပါ ရှင်း ဖြေပေးခဲ့ပါသည်။

ထို့နောက် ဒုတိယနှစ်စက်ဝန်းအတွက် လုပ်ငန်းခွဲများ ဒား မိပေးရွေးချယ်ခံ့ ပါသည်။



ဆုံးဖြတ်ချက်များ

၁။ ...ဖွဲ့သင်း ကျေးဇူး နှုတ်ယူနှစ်စက်ဝန်း ကတွက် ရှေးရွာတွင်း ကျောက်အုတ်မြေ
လမ်းခင်း ခြင်း စာတွက် သဘောတူ ဆုံးဖြတ်ခံပါသည်။

၂။ ...ကော်မတီဝင်များ၊ အထိမ်းအမှတ်များ၊ စာကိုင်ပိုင်သူများ ကျင့်သုံး
ဆောင်ရွက်သွားမည့်စီမံကိန်းများ ဆုံးဖြတ်ခံပါသည်။

၃။

၄။

၅။

မှတ်တမ်းတင်သူ *Myst*
အမည် ဒေါ်ဒေးဒေးမြင့်
ရာထူး လူထု စဉ်းစားရေးမှူး
ရက်စွဲ ၂၀၁၁.၂၀၁၂

အတည်ပြုသူ *၄၇*
အမည် ဒေါ်ဒေးဒေးမြင့်
ရာထူး ဒါရိုက်တာ
ရက်စွဲ ၂၀၁၁.၂၀၁၂



၁၃။ ကဏ္ဍအလိုက် အခက်အခဲမှတ်တမ်း

ပတ်စပို့: ကဏ္ဍအလိုက် ဦးစားပေးပို့ပေးရမည့်အချက်များ

ပိုင်ဆိုင်သူ: ကေမာရွာရွာရှိ အများအသောက်အကျင့်ပြစ်ကော်မတီတွင် ထားရှိရပါမည်။ အခြားဌာနများနှင့် ညှိနှိုင်းရန်အတွက် မိတ္တူပေး

အစဉ်	နာမည်	အဖွဲ့အစည်း	လ/နှစ်	လုပ်ဆောင်ပညာ	ပြင်ပမှ ထောက်ပံ့ပေးသူ	
အပေါ်ပိုင်းအဖွဲ့	၀	တာဝန်ကျင့်၊ ဗြဲပြင် ငြိမ်း	အကျွန်ုပ်တို့	၂၀၁၅	အောက်ပိုင်း ကျေးရွာအုပ်စု	ကုလသမဂ္ဂမြို့စီမံကိန်း
	၂	ခွဲမြဲကျင့်၊ အထောက်အပံ့	အကျွန်ုပ်တို့	၂၀၁၆	မ	မ
	၃	ကျွန်ုပ်တို့၊ အထောက်အပံ့	အကျွန်ုပ်တို့	၂၀၁၆	မ	မ
	၄	ကျွန်ုပ်တို့၊ အထောက်အပံ့	အကျွန်ုပ်တို့	၂၀၁၈	မ	မ
	၅	ကျွန်ုပ်တို့၊ အထောက်အပံ့	အကျွန်ုပ်တို့	၂၀၁၈	မ	မ
အလယ်ပိုင်းအဖွဲ့	၀	ကျွန်ုပ်တို့၊ အထောက်အပံ့	အကျွန်ုပ်တို့	၂၀၁၈	မ	ကျွန်ုပ်တို့၊ အထောက်အပံ့
	၂	ကျွန်ုပ်တို့၊ အထောက်အပံ့	အကျွန်ုပ်တို့	၂၀၁၈	မ	ကျွန်ုပ်တို့၊ အထောက်အပံ့
	၃	ကျွန်ုပ်တို့၊ အထောက်အပံ့	အကျွန်ုပ်တို့	၂၀၁၈	မ	ကျွန်ုပ်တို့၊ အထောက်အပံ့
	၄	ကျွန်ုပ်တို့၊ အထောက်အပံ့	အကျွန်ုပ်တို့	၂၀၁၈	မ	မ
	၅	ကျွန်ုပ်တို့၊ အထောက်အပံ့	အကျွန်ုပ်တို့	၂၀၁၈	မ	ကျွန်ုပ်တို့၊ အထောက်အပံ့
အောက်ပိုင်းအဖွဲ့	၀	ကျွန်ုပ်တို့၊ အထောက်အပံ့	အကျွန်ုပ်တို့	၂၀၁၈	မ	ကျွန်ုပ်တို့၊ အထောက်အပံ့
	၂	ကျွန်ုပ်တို့၊ အထောက်အပံ့	အကျွန်ုပ်တို့	၂၀၁၈	မ	ကျွန်ုပ်တို့၊ အထောက်အပံ့
	၃	ကျွန်ုပ်တို့၊ အထောက်အပံ့	အကျွန်ုပ်တို့	၂၀၁၈	မ	မ
	၄	ကျွန်ုပ်တို့၊ အထောက်အပံ့	အကျွန်ုပ်တို့	၂၀၁၈	မ	မ
	၅	ကျွန်ုပ်တို့၊ အထောက်အပံ့	အကျွန်ုပ်တို့	၂၀၁၈	မ	မ
အောက်ပိုင်းအဖွဲ့	၀	ကျွန်ုပ်တို့၊ အထောက်အပံ့	အကျွန်ုပ်တို့	၂၀၁၈	မ	ကျွန်ုပ်တို့၊ အထောက်အပံ့
	၂	ကျွန်ုပ်တို့၊ အထောက်အပံ့	အကျွန်ုပ်တို့	၂၀၁၈	မ	မ
	၃	ကျွန်ုပ်တို့၊ အထောက်အပံ့	အကျွန်ုပ်တို့	၂၀၁၈	မ	မ
	၄	ကျွန်ုပ်တို့၊ အထောက်အပံ့	အကျွန်ုပ်တို့	၂၀၁၈	မ	မ
	၅	ကျွန်ုပ်တို့၊ အထောက်အပံ့	အကျွန်ုပ်တို့	၂၀၁၈	မ	မ
အောက်ပိုင်းအဖွဲ့	၀	ကျွန်ုပ်တို့၊ အထောက်အပံ့	အကျွန်ုပ်တို့	၂၀၁၈	မ	ကျွန်ုပ်တို့၊ အထောက်အပံ့
	၂	ကျွန်ုပ်တို့၊ အထောက်အပံ့	အကျွန်ုပ်တို့	၂၀၁၈	မ	ကျွန်ုပ်တို့၊ အထောက်အပံ့
	၃	ကျွန်ုပ်တို့၊ အထောက်အပံ့	အကျွန်ုပ်တို့	၂၀၁၈	မ	ကျွန်ုပ်တို့၊ အထောက်အပံ့
	၄	ကျွန်ုပ်တို့၊ အထောက်အပံ့	အကျွန်ုပ်တို့	၂၀၁၈	မ	မ
	၅	ကျွန်ုပ်တို့၊ အထောက်အပံ့	အကျွန်ုပ်တို့	၂၀၁၈	မ	မ