

ပြည်ထောင်စုသမ္မတမြန်မာနိုင်ငံတော် အစိုးရ
စိုက်ပျိုးရေး၊ မွေးမြူရေးနှင့် ဆည်မြောင်းဝန်ကြီးဌာန
(ကျေးလက်ဒေသဖွံ့ဖြိုးတိုးတက်ရေးဦးစီးဌာန)

စေတုတ္ထရာမြို့နယ်



လူထုဗဟိုပြုစီမံကိန်း

National Community Driven Development Project
(NCDDP)



ကျေးရွာဖွံ့ဖြိုးရေးအစီအစဉ်

Village Development Plan (VDP)

ဖအိုင်းကျေးရွာအုပ်စု၊ ဖအိုင်းအနောက်ကျေးရွာ

၂၀၁၆ ခုနှစ်

စေတုတ္ထရာမြို့နယ်

မာတိကာ

၁။ မြို့နယ်မြေပုံ

၂။ ကျေးရွာမြေပုံ (တည်နေရာ)

၃။ အုပ်စုတွင်ပါဝင်သောကျေးရွာများစာရင်း

၄။ ကျေးရွာအခြေခံအချက်အလက်များ (ကျေးရွာသမိုင်းကြောင်း)

၅။ လူထုပူပေါင်းပါဝင်သော လူမှုဆန်းစစ်ခြင်းနှင့်အကဲဖြတ်ခြင်းလုပ်ငန်း (PRA/PSA)အကျဉ်းချုပ်ဇယား

၆။ ကျေးရွာဖွံ့ဖြိုးရေးအစီအစဉ်တွက်အသုံးပြုခဲ့သော PRA Tools များနှင့်တစ်ခုချင်းစီအတွက်သုံးသပ်ချက်များ

၇။ ကော်မတီဝင်များရွေးချယ်ခြင်းနှင့်ကျေးရွာဖွံ့ဖြိုးရေးအစီအစဉ်ဆောင်ရွက်မှုမှတ်တမ်းဓါတ်ပုံများ

၈။ ကျေးရွာအချက်အလက် (ပုံစံ -၁)

၉။ စီမံကိန်းစက်ဝန်းအချိန်ဇယား (ပုံစံ - ၂)

၁၀။ ကျေးရွာဖွံ့ဖြိုးရေးဦးစားပေးအစီအစဉ် (ပုံစံ - ၃)

၁၁။ ကျေးရွာအုပ်စုစီမံကိန်းလုပ်ငန်းခွဲရွေးချယ်ခြင်း (ပုံစံ - ၄)

၁၂။ အစည်းအဝေးမှတ်တမ်းများ

၁၃။ ကဏ္ဍအလိုက်ဦးစားပေးဖွံ့ဖြိုးရေးလုပ်ငန်းစဉ်များ

စေတုတ္ထရာမြို့နယ်ပြမြေပုံ



စေတုတ္ထရာမြို့နယ်
မကွေးတိုင်း
၁ လက်မ = ၂ မိုင်စကေး

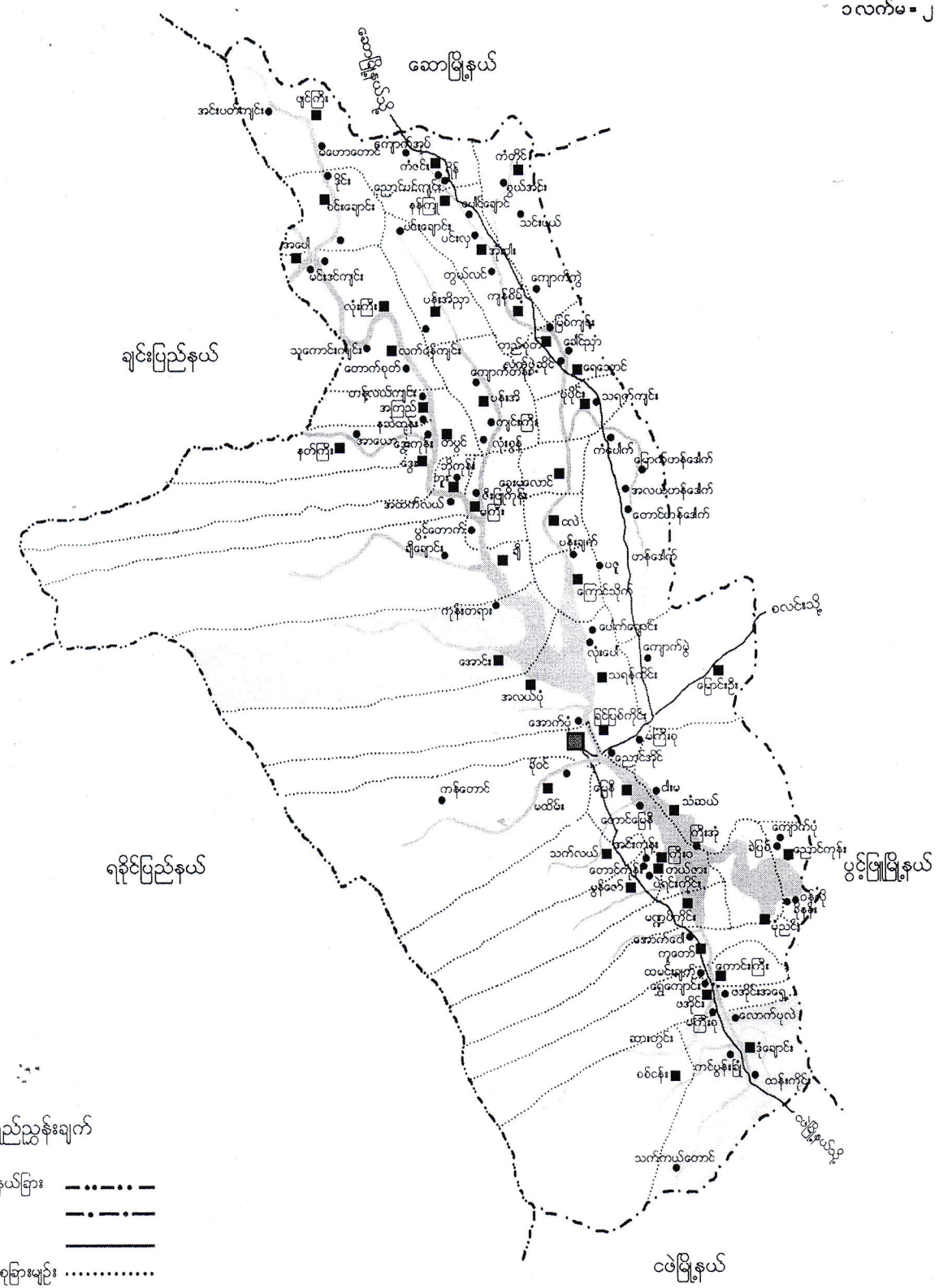



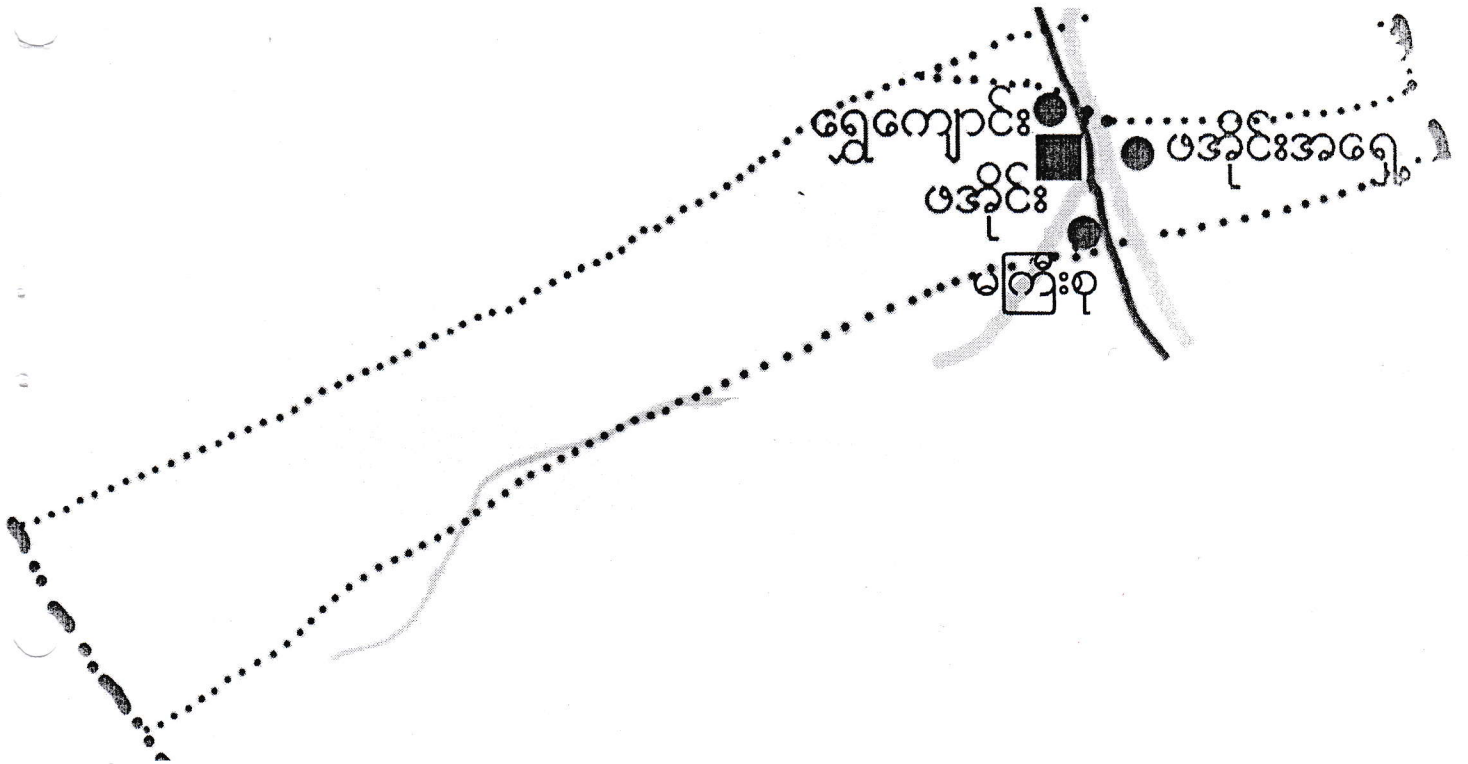

ရည်ညွှန်းချက်

- တိုင်း/ ပြည်နယ်ခြား: - · - · - · -
- မြို့နယ်ခြား: - · - · -
- ကားလမ်း: ———
- ကျေးရွာအုပ်စုများ: ······
- မြို့: ■
- ကျေးရွာအုပ်စု: ■
- ကျေးရွာ: ●
- မြစ်ချောင်း: ~~~~~

ဖအိုင်းကျေးရွာအုပ်စု အခြေပြမြေပုံ



- ကျေးရွာအုပ်စု 
- ကျေးရွာ 
- ကျေးရွာအုပ်စုခြားမျဉ်း 
- ချောင်း 
- ကားလမ်း 



စေတုတ္ထရာမြို့နယ်၊ ဖအိုင်းကျေးရွာအုပ်စု
ဖအိုင်း(န)ကျေးရွာ အကွက်ချမြေပုံ



ရည်ညွှန်းချက်

- အိမ်ယာကွက်/မြေကွက်
- ဘုန်းတော်ကြီးကျောင်း
- ရေပံ
- စေတီ
- ကျေးလက်ကျန်းမာရေးဌာန
- စာသင်ကျောင်း
- ပညာရေးဝန်ထမ်းအိမ်
- အားကစားကွင်း
- ကျေးရွာနယ်နိမိတ်
- ရဲစခန်း

ကျေးရွာအမည်	အိမ်မြေ	အိမ်ထောင်စု	လူဦးရေ			စာသင်ကျောင်း အဆောက်အဦ စာရင်း	ဘုန်းတော်ကြီး ကျောင်းအဆောက် အဦစာရင်း	ပညာရေး အဆောက်အဦ စာရင်း	အားကစား အဆောက်အဦ စာရင်း	ကျန်းမာရေး အဆောက်အဦ စာရင်း	ရဲစခန်း
			ကျား	မ	ပေါင်း						
မကြီးစု	၅၀	၅၀	၉၇	၁၁၉	၂၁၆	၀	၀	၀	၂		

လူထုပဟိုပြုစီမံကိန်းမှ လူထုပူးပေါင်းပါဝင်သောနည်းဖြင့် ဒုတိယနှစ်စီမံကိန်း မိတ်ဆက်အစည်းအဝေး

(၂၀၁၆) ခုနှစ်

ကျေးရွာအုပ်စုအမည် - ၂၀၁၅ ငါး ကျေးရွာအမည် - ၂၀၁၅ ငါး (အဖောက်) ရက်စွဲ ၁၃.၁၁.၁၆

၁။ ကျေးရွာသမိုင်းကြောင်း

၂၀၁၅ (အဖောက်) ကျေးရွာသည် စောတော့ရွာဖြစ်ပြီး ဝါကျောင်းကန် ၁၀ ခုရှိပြီး အရှေ့ဘက်ရှိ မြစ်သည် စည်ပင်သာယာမှုအတွက် အရေးကြီးပါသည်။ ၂၀၁၅ (အဖောက်) ကျေးရွာသည် အဖောက်ကန်တွင် ရေရှိနေပြီး ဆက်လက်လမ်းမကြီး၊ ကောင်းကန်တွင် ရေရှိနေပြီး နှင့် ၂၀၁၅ (အဖောက်) ကျေးရွာသည် အဖောက်ကန်တွင် ရေရှိနေပြီး ကျေးရွာကို ဖွဲ့စည်းပါသည်။

၂၀၁၅ (အဖောက်) ကျေးရွာသည် အဖောက်ကန်တွင် ရေရှိပြီး မြစ်သည် စည်ပင်သာယာမှုအတွက် အရေးကြီးပါသည်။ ၂၀၁၅ (အဖောက်) ကျေးရွာသည် အဖောက်ကန်တွင် ရေရှိနေပြီး ဆက်လက်လမ်းမကြီး၊ ကောင်းကန်တွင် ရေရှိနေပြီး နှင့် ၂၀၁၅ (အဖောက်) ကျေးရွာသည် အဖောက်ကန်တွင် ရေရှိနေပြီး ကျေးရွာကို ဖွဲ့စည်းပါသည်။

အဖောက်ကန်တွင် ရေရှိပြီး မြစ်သည် စည်ပင်သာယာမှုအတွက် အရေးကြီးပါသည်။ ၂၀၁၅ (အဖောက်) ကျေးရွာသည် အဖောက်ကန်တွင် ရေရှိနေပြီး ဆက်လက်လမ်းမကြီး၊ ကောင်းကန်တွင် ရေရှိနေပြီး နှင့် ၂၀၁၅ (အဖောက်) ကျေးရွာသည် အဖောက်ကန်တွင် ရေရှိနေပြီး ကျေးရွာကို ဖွဲ့စည်းပါသည်။

ကျေးရွာသည် စောတော့ရွာဖြစ်ပြီး ဝါကျောင်းကန် ၁၀ ခုရှိပြီး အရှေ့ဘက်ရှိ မြစ်သည် စည်ပင်သာယာမှုအတွက် အရေးကြီးပါသည်။ ၂၀၁၅ (အဖောက်) ကျေးရွာသည် အဖောက်ကန်တွင် ရေရှိနေပြီး ဆက်လက်လမ်းမကြီး၊ ကောင်းကန်တွင် ရေရှိနေပြီး နှင့် ၂၀၁၅ (အဖောက်) ကျေးရွာသည် အဖောက်ကန်တွင် ရေရှိနေပြီး ကျေးရွာကို ဖွဲ့စည်းပါသည်။

ကျေးရွာသည် စောတော့ရွာဖြစ်ပြီး ဝါကျောင်းကန် ၁၀ ခုရှိပြီး အရှေ့ဘက်ရှိ မြစ်သည် စည်ပင်သာယာမှုအတွက် အရေးကြီးပါသည်။ ၂၀၁၅ (အဖောက်) ကျေးရွာသည် အဖောက်ကန်တွင် ရေရှိနေပြီး ဆက်လက်လမ်းမကြီး၊ ကောင်းကန်တွင် ရေရှိနေပြီး နှင့် ၂၀၁၅ (အဖောက်) ကျေးရွာသည် အဖောက်ကန်တွင် ရေရှိနေပြီး ကျေးရွာကို ဖွဲ့စည်းပါသည်။

ကျား (၃) ဦး
မ (၅) ဦး

မှတ်တမ်းတင်သူ
ဦးကျော်ကျော်သူ အမည် - ဦးစိန်ညွန့်
(CF) (၁၆၆၅၅၅၅၅၅၅၅၅၅၅၅)

လူထုပူးပေါင်းပါဝင်သောလူမှုဆန်းစစ်ခြင်းနှင့်အကဲဖြတ်ခြင်းလုပ်ငန်းစဉ်(PSA/PRA)အကျဉ်းချုပ်



စဉ်	အကြောင်းအရာ	ရက်စွဲ	ဦးတည်အုပ်စု	တက်ရောက်သူ			အဓိကဆွေးနွေးချက်များ
				ကျား	မ	ပေါင်း	
၁	လူမှုစီးပွားအဆင့်သတ်မှတ်ခြင်း (Wealth Ranking)	၁၉၈၀-၀-၂၆	ချမ်းသာ၊ အလယ်အလတ်၊ နွမ်းပါးအုပ်စု	၁၅ ၂၅ ၄၉	၅ ၄ ၁၉	၂၀ ၂၉ ၆၅	ကျေးရွာလူမှုစီးပွားအုပ်စုများ၊ ခွဲခြားသတ်မှတ်နိုင်ရေးအတွက် အခြေခံစံနှုန်းများသတ်မှတ်ခြင်း ကျေးရွာသားများနှင့်အများသ ဘောတူခွဲခြားသတ်မှတ်ခြင်း
၂	ရာသီခွင်ပြပြကွဲဒီဇိုင်း (Seasonal Calender)	၁၉၈၀-၀-၂၆	ကော်မတီဝင်၊ အမျိုးသမီး၊ အမျိုးသားများ	၂၂	၄၀	၆၂	ရာသီဥတုစိုက်ပျိုးသီးနှံများ၊ လယ်ယာလုပ်ငန်းများ၊ ဝင်ငွေထွက်ငွေ၊မွေးမြူ ရေးလုပ်ငန်းများ၊
၃	ကျေးရွာလူနေမှုပြသယံဇာတ မြေပုံ (social Map/Resource Map)	၁၉၈၀-၀-၂၆	ရပ်မိ၊ရပ်ဖ ကော်မတီဝင်များ	၂၆	၄၀	၆၇	အိမ်အမျိုးအစားများ၊အခြေခံ အဆောက်အဦများ၊လမ်းပန်း ဆက်သွယ်ရေးအခြေအနေ၊ လယ်ယာမြေမြစ်ချောင်း၊ ရေတွင်းရေကန်သစ်တောများ
၄	ပြဿနာသစ်ပင် (Problem Tree)	၁၉၈၀-၀-၂၆	အမျိုးသား၊ အမျိုးသမီးများ	၂၀	၄၂	၆၂	ဆွေးနွေးထားသောအခြေခံ အဆောက်အဦများနှင့်အသက်မွေး ဝမ်းကြောင်းလုပ်ငန်းများ
၅	ကျေးရွာအိမ်နီးနှစ်စားစဉ်းစားပေး အစီအစဉ်(Pair Wise)	၁၉၈၀-၀-၂၆	အမျိုးသားအုပ်စု၊ အမျိုးသမီးအုပ်စု၊ လူငယ်အုပ်စု၊ ရပ်မိရပ်ဖအုပ်စု	၂၀	၄၂	၆၂	အကျိုးပြုပြီးရေအကျိုးခံစားခွင့် နှင့်အဓိကလိုအပ်ချက်များပေး မူတည်ပြီးဆုံးဖြတ်သည်။
၆	အဖွဲ့အစည်းချိတ်ဆက်ပုံ (Venn Diagram)	၁၉၈၀-၀-၂၆	ကျေးရွာလူမှုဖွံ့ဖြိုးရေးအဖွဲ့၊ အုပ်ချုပ်ရေးအဖွဲ့၊ ကျေးရွာစီထောက်အဖွဲ့	၂၆	၄၄	၆၉	ကျေးရွာတွင်ရှိအဖွဲ့အစည်းများ နှင့်ဖွံ့ဖြိုးရေးလုပ်ငန်းအတွက်ချိတ်ဆက် ဆောင်ရွက်လုပ်ကိုင်မှု
၇	ပင့်ကူအိမ်ကွန်ယက် (Spider Web)	၁၉၈၀-၀-၂၆	အမျိုးသား၊ အမျိုးသမီးများ	၂၇	၄၄	၇၀	အမျိုးသား၊အမျိုးသမီးများ တန်းတူအခွင့်အရေးရရှိမှုနှင့်မရရှိသည့် အကြောင်းအရင်းများ
၈	အမျိုးသား၊ အမျိုးသမီးများ၏ တနေ့တာလုပ်ငန်းသုံးသပ်မှု (Men/Women timeline)	၁၉၈၀-၀-၂၆	အမျိုးသား၊ အမျိုးသမီးများ	၂၆	၄၂	၆၈	အမျိုးသား၊အမျိုးသမီးများ၏ တနေ့တာအလုပ်ချိန်နှင့်အားလပ်ချိန်များသုံး သပ်ချက်
၉	အိမ်မက်ပြမြေပုံ (Dream Map)	၁၉၈၀-၀-၂၆	ကျေးရွာစီထောက် အဖွဲ့၊ ကျေးရွာလူထု	၂၀	၄၂	၆၂	နောင်တချိန်ကျေးရွာတွင် ဖြစ်စေလိုသောအနာဂတ်မြင်ကွင်းများထည့် သွင်းရေးဆွဲခြင်း
၁၀	ကျေးရွာသမိုင်းကြောင်း (village Histoy)	၁၉၈၀-၀-၂၆	ကျေးရွာစီထောက် အဖွဲ့၊ ကျေးရွာလူထု	၃	၅	၈	ကျေးရွာဖြစ်ပေါ်လာပုံ သမိုင်းကြောင်း

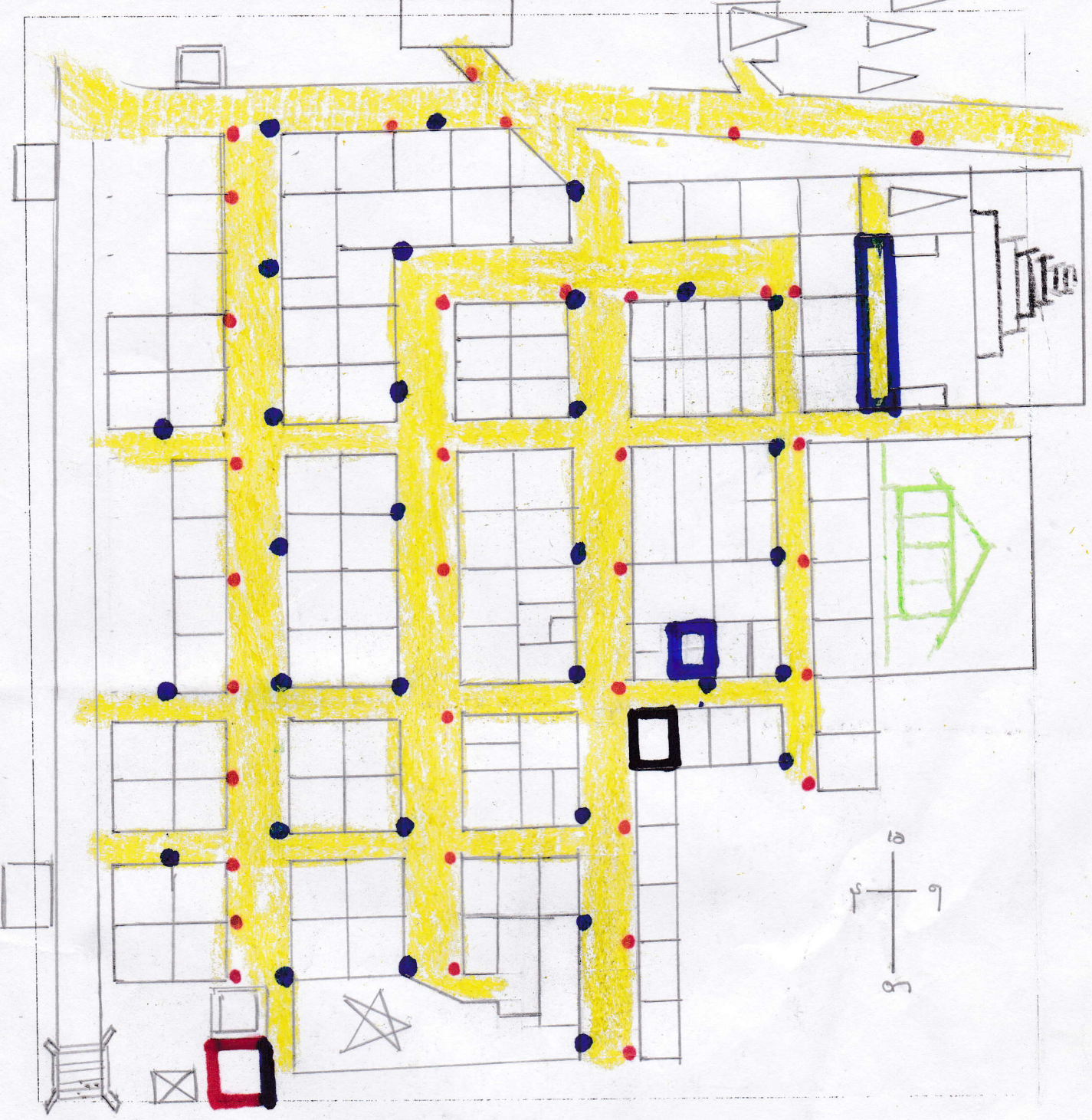

ကျေးရွာ၏ အနာဂတ် ပုံရိပ် အိပ်မက်ပြ မြေပုံ ရေးဆွဲခြင်း

မြို့နယ် စစ်တပ်ကွပ်ကဲရေး... ကျေးရွာအုပ်စု... မြေပုံ... ကျေးရွာ... မြေပုံ... မြေပုံ... ရက်စွဲ ၁၄. ၁. ၂၀၁၆



ပိတ်ဆွေးနွေးသူ -
ကျား - ၂၂
မ - ၄၂

-  မြေပုံအကျဉ်း
-  စုရပ်အောင်
-  မီးစက်ခုံ
-  ကျေးရွာကျေး

-  ရေပေးစက်
-  ကမ်းခြေ
-  ရွာအုပ်စု/ကျေးရွာအုပ်စု
- မှတ်တမ်းတင်သူ
- ဦးစင်းဦးစိုး (စစ်တပ်ကွပ်ကဲရေး)

မကွေးတိုင်းဒေသကြီး ၊ စေတနာ့စွာရာကြီးနယ် ၊ ဖခင်: နှစ်စု ၊ ဖခင်: အနောက်ရွာ၏
အနာဂတ်ပုံရိပ် အိမ်ထောင်ရေးပုံစံ သုံးသပ်ချက်များ -

- ရက်စွဲ - ၁၄.၁.၂၀၁၆
- အရပ်: အထူးစောင့်ချိန် - နေ့စဉ် ၁၂:၀၀ နာရီ
- စောင့်ဆေးခန်းချိန် - နေ့စဉ် ၄:၀၀ နာရီ
- ဆေးခန်းကြီးချိန် - နေ့စဉ် ၄:၀၀ နာရီ
- လာချိန် - ၁၀ မိနစ်
- နေ့စဉ် - ဘုန်းတော်ကြီးကျောင်း

မိခင်: အနောက်ရွာတွင် ရေစုစုမည့်ပုံစံရှိပြီး ၅ ပထမမြင့်တွင် ရွာတွင်းလမ်းဆုံကျောက်
ခင်းခြင်း ၊ ဒုတိယမြင့်တွင် မြို့ကြီးကျောင်းဆောက်လုပ်ခြင်းရှိပြီး ၊ ရွာ: အကောင်အထည်ဖော်
မည်ဖြစ်ပြီး ၊ ကလေးများ အတွက်စိတ်ပေးချမ်းသာစွာ ကျောင်းပေးနိုင်စေရန် မည်ဖြစ်ပါသည် ၊ တစ်ခါ
ခါးကပ်ခြင်း ကျေးရွာ၏လမ်းရေးလျှင် ၊ စေတနာ့စွာ ရွာတွင်းလမ်းဆုံကျောက်ခင်းခြင်းကို
ရွာတွင်းလမ်းများ အားလုံးဆက်ဆံခြင်း ၊ ဤလမ်းစုရပ်အောင် ကိုယ်လည်း ခန့်ညားထည့်ဝါရွာ
တည်ဆောက်ကြမည်ဖြစ်ပါသည်။

ခရီးလမ်းဆုံကျေးရွာ၏လမ်းရေးကို မျှော်မှန် အကောင်အထည်ဖော်လိုကြောင်း
ရွာတွင်းရှိ ရေပူစိုက်ခြင်းများကို အကောင်အထည်ဖော်လိုကြောင်း
ရွာတွင်းကျေးရွာချေး စီမံကိန်းကိုလည်း အကောင်အထည်ဖော်လိုကြောင်း ကောင်းစွာသိ
ရှိပါသည်။

ဦးဆောင်ရေးအဖွဲ့အစည်း - ဦးထွန်းစွန်း ၊ မိခင်ရေးအဖွဲ့အစည်း - ၂၀၁၆.၁.၂၀

ကျေးရွာ၏ သဘာဝသယံဇာတ အရင်းအမြစ်နှင့် လူမှုရေးပြုပြင်ပုံ ရေးဆွဲခြင်း

မြို့နယ် ကျေးရွာ..... ကျေးရွာအုပ်စု ညောင်တုန်း..... ကျေးရွာ အကျယ်အဝန်း (ဧက) ရက်စွဲ ၂၀၂၀-၂၀၂၁



ပိတ်ဆွေးနွေးသူ -

ကျား - ၂၈

မ - ၇၃

မှတ်တမ်းတင်သူ

- | | | |
|-------------|---------------|----------------|
| မြေကွက် | စေတီ | စခန်း |
| မြေစက် | စားကုန်း | ရေကန် |
| အိမ်အောက် | ကျေးရွာအုပ်စု | မြစ်/နယ်နိမိတ် |
| စာရေးစာဖတ် | စာအုပ်အိမ် | မြေအောက် |
| မြေအောက် | | မြေအောက် |
| အကျိုးအမြတ် | | |

ယံဇာတာအရှင်ကမ္ဘာခြင်၊ ရှု ဗုဒ္ဓရှင်မိမိမိမိ ဖြေ ဝံ သုံးယဝိချက် -

ရက်စွဲ - ၁၃.၀၁.၂၀၁၆

မိမိတို့ အနှောက်ကျေးဇူးသည် ဒီကမ္ဘာ (၁၅၅) ဒီကမ္ဘာ နှိုင်း၊ ရှုဦး၇၇၄၆၀၇၉၊ မှ
ထိုင်ကြမိမိ၊ လယ်ယာကုန်ပစ္စည်းထင်ဒီထင်ကမ္ဘာ၊ သူ (၈၀) ဒီကမ္ဘာ နှိုင်း၊ ကျပ်စားကုန်ပစ္စည်း (၂၀၇) နှိုင်း
နှိုင်း၊ စုစည်း (၂၀၇) ဒီကမ္ဘာ နှိုင်း ဤက ဟိသည်။

ရှုအနှောက်အကပ်ပျက်တွင် ခရိုင်ချင်းဆက်လမ်းမကြီး၊ ကပ်ပျက်ရှိဖို့၊ ကမ်းပမ်းဆက်
အွယ်ကျေးကောင်းမွန်ပါသည်။ ရှုဇာတိအကပ်ပျက်၊ အရှုဆက်ပျက်တွင် လယ်ကွင်းထပ်များ၊ စိုက်ပျိုးရေး
အားဝင်ပေးရေး၊ ထက်ဝင်ကျေးဇူး ဖြစ်ပါသည်။ ရှုတွင် အထက်ပျက်ကျောင်း၊ နှိုင်းနှိုင်း၊ ပညာရေးကောင်း
မွန်ပါသည်။ အာသာပေး၊ ဖွားမြင်၊ အစဉ်အဆက်ကပင် ဗုဒ္ဓဘာသာ ကျေးဇူးကွယ်ခံကြမိမိ၊ စေတီပုထိုး၊
များအထင်ကရရှိပါသည်။

ကျေးဇူးတင်အောင်သုံးပေး ဖွားမြင်၊ စက်ကောင်းထုတ်ပေး၊ ရန်ပုံငွေဖို့၊ အဆင်မပြေ ဟိသည်။
ယခင်ကပင် ကျေးဇူးတင်ပေး၊ အဆင်မပြေ ဟိသည်။ ကျေးဇူးအဆင်၊ ပြုပေးချင်ရာ များပြားစွာ
ခွာ ဖြစ်ပါသည်။ ရေမကောင်း၊ ယောကျေးဇူး အဖန်အတား ဖြစ်ပါသည်။

အဘယယံဇာတာခြင်၊ ရှုနေမှု အရှင်၊ ကမ္ဘာခြင်၊ ကျေးဇူး ဖွားမြင်၊ ပြုပေး
အဆင်၊ အဖန်အတားတွင် ဖြစ်ပါသည်။ ကျေးဇူးတင်အနှောက်အကပ်ပျက်၊ ဆင်းယာယော ကြီးကျော်
ရှုဖွားပေးထားသည်။ ဆင်းပေးကြီး ကျေးဇူးကို အကပ်အကပ် အကျိုးမပြုပေး ဟိသည်။

ဦးဆောင်ဆွေးနွေးသူ - ဦးစော၊ ပေးအပ်ပေးခြင်း၊ ဦးစော၊ ဦးစော၊ ဦးစော

ပါဝင်ဆွေးနွေးသူ - ကျား၊ ပြင်ပဦး၊ ၁၃၄၁၇၉

အကွေးတိုင်းဒေသကြီး၊ စေတနာ့စွာဖြင့်၊ အချင်းအမျိုးမျိုး၊ အနောက်အရှေ့အခြေ
 အဖွဲ့အစည်းဆိုင်ရာ ချိတ်ဆက်မှုဖြင့် အဖွဲ့ဝင်များပါဝင်ပါသည်။

ရက်စွဲ - ၁၃.၁.၂၀၁၆

- အစည်းအဝေးစတင်ချိန် - နေ့လယ် ၁၂:၀၀ နာရီ
- စတင်ဆွေးနွေးချိန် - နေ့လယ် ၃:၀၀ နာရီ
- ပြီးဆုံးချိန် - ညနေ ၃:၃၀ နာရီ
- ဇယားချိန် - ၃၀ မိနစ်
- နေ့စွဲ - နှစ်စဉ်အစီအစဉ်

အနောက်အရှေ့အခြေအဖွဲ့အစည်းများတွင် ဖွဲ့စည်းထားသော အဖွဲ့အစည်းများဖြင့် အများဆုံးအကျိုးပြုသော အဖွဲ့
 များမှာ - ကျေးရွာကုန်သွယ်ရေး၊ အမျိုးသားအဖွဲ့အစည်း၊ ဂေါ်ပက၊ မီးဝတ်၊ ပညာရေး၊ လူမှုရေးအဖွဲ့
 သို့မဟုတ် save the children၊ ရေကန်စတီ၊ ရဲတပ်ဖွဲ့၊ လယ်/ဆည်တို့ဖြင့် အစည်းအဝေးအစည်းအကျင်းပြု
 သော အဖွဲ့များမှာ - PSI၊ မွေး/မွေး၊ စာအုပ်တိုက်၊ စန္ဒာစင်္ကြာတို့ဖြင့် အစည်းအဝေးအကျင်းပြု
 သော အဖွဲ့များမှာ - CSO၊ နာရေးကူညီမှုအဖွဲ့တို့ဖြင့် အစည်းအဝေးအကျင်းပြုပါသည်။

ကျေးရွာဖွံ့ဖြိုးရေးအဖွဲ့အစည်းများနှင့် ဖွဲ့စည်းထားပြီး ကျေးရွာကို များစွာအကျိုးပြုသော
 အဖွဲ့များမှာ - မြို့နယ်ကုန်သွယ်ရေး၊ မြို့နယ်ပညာရေး၊ မြို့နယ်ရဲတပ်ဖွဲ့၊ မြို့နယ်ကျေးဇူးတော်အဖွဲ့၊
 မြို့နယ်ကျေးလက်ဦးစီးဌာန၊ မြို့နယ်အစိုးရ၊ ဗဟိုအဖွဲ့တို့ဖြင့် အစည်းအဝေးအစည်းအကျင်းပြု
 သော အဖွဲ့များမှာ - လ.ဝ.က၊ မြို့နယ်သ/မ၊ တီထွေကု.တို့ဖြင့် အစည်းအဝေးအကျင်းပြု
 အဖွဲ့များမှာ - ဗိုလ်/ဘက်တို့ဖြင့် အစည်းအဝေးအကျင်းပြုပါသည်။

ဦးစောစောဆွေးနွေးသူ - ဦးစောစောဆွေးနွေးသူ၊ ဦးစောစောဆွေးနွေးသူ

ပါဝင်ဆွေးနွေးသူ - ကျား (၂၆)၊ မ (၄၃)

ကျေးရွာ၏အနာဂတ်ရှုပါရုံမြင်ကွင်းဖော်ထုတ်ခြင်း

(၅)နှစ်တာမြင်ကွင်းပုံ

ရက်စွဲ ၁၃.၁၂.၂၀၁၆

အချိန်	အမျိုးသမီး တစ်နေ့တာ လုပ်ဆောင်ချက်
၁:၀၀	အိပ်ချိန်
၂:၀၀	အိပ်ချိန်
၃:၀၀	အိပ်ချိန်
၄:၀၀	အိပ်ချိန်
၅:၀၀	အိပ်ယာထ၊ ထမင်းချက်
၆:၀၀	ထမင်းစား၊ ကလေးတွေထမင်းချေ့
၇:၀၀	ကလေးဝေပျာဝစ္စလုပ်၊ အလုပ်ဝင်
၈:၀၀	ရုံအတွင်း၊ အလုပ်ဝင်
၉:၀၀	"
၁၀:၀၀	"
၁၁:၀၀	ရုံထဲ၊ အလုပ်ဆင်း
၁၂:၀၀	ထမင်းစား
၁၃:၀၀	အနားယူ
၁၄:၀၀	အလုပ်ဆင်း
၁၅:၀၀	"
၁၆:၀၀	"
၁၇:၀၀	အစုတ်အိမ်
၁၈:၀၀	ထမင်းချက်၊ ရေချိုးချိန်
၁၉:၀၀	ကလေး၊ လူကြီးဝေပျာဝစ္စလုပ်
၂၀:၀၀	ထမင်းစား
၂၁:၀၀	အိမ်ထဲ
၂၂:၀၀	အိမ်ထဲ၊ အလုပ်ချိန်
၂၃:၀၀	အိပ်ချိန်
၂၄:၀၀	အိပ်ချိန်

အချိန်	အမျိုးသား တစ်နေ့တာ လုပ်ဆောင်ချက်
၁:၀၀	အိပ်ချိန်
၂:၀၀	အိပ်ချိန်
၃:၀၀	အိပ်ချိန်
၄:၀၀	အိပ်ချိန်
၅:၀၀	အိပ်ယာထ၊ ခွာကျွေး
၆:၀၀	ထမင်းစား၊ အလုပ်ဝင်
၇:၀၀	အလုပ်ဝင်
၈:၀၀	"
၉:၀၀	"
၁၀:၀၀	"
၁၁:၀၀	အလုပ်ဆင်း
၁၂:၀၀	ထမင်းစား
၁၃:၀၀	အနားယူ
၁၄:၀၀	အလုပ်ဆင်း
၁၅:၀၀	"
၁၆:၀၀	"
၁၇:၀၀	"
၁၈:၀၀	အလုပ်ဆင်း
၁၉:၀၀	ခွာလုပ်၊ အလုပ်အကောင်အယွမ်း
၂၀:၀၀	ထမင်းစား၊ ယာတင်၊ ဇာညို
၂၁:၀၀	မိသားစုစကားပြော
၂၂:၀၀	အလုပ်ချိန်
၂၃:၀၀	အိပ်ချိန်
၂၄:၀၀	အိပ်ချိန်

မှတ်တမ်းတင်သူ
 ချော
 ဒေါ်ချောစုဇော်
 (စေတနာ့ဝန်ထမ်း)

ပင့်ကူအိမ် သုံးသပ်ခြင်း (Cobweb)

အမျိုးသမီး အဖွဲ့ / အမျိုးသား အဖွဲ့

ရက်စွဲ ၁၃.၁.၂၀၁၆

အလုပ်အကိုင်

အခွင့်အလမ်း

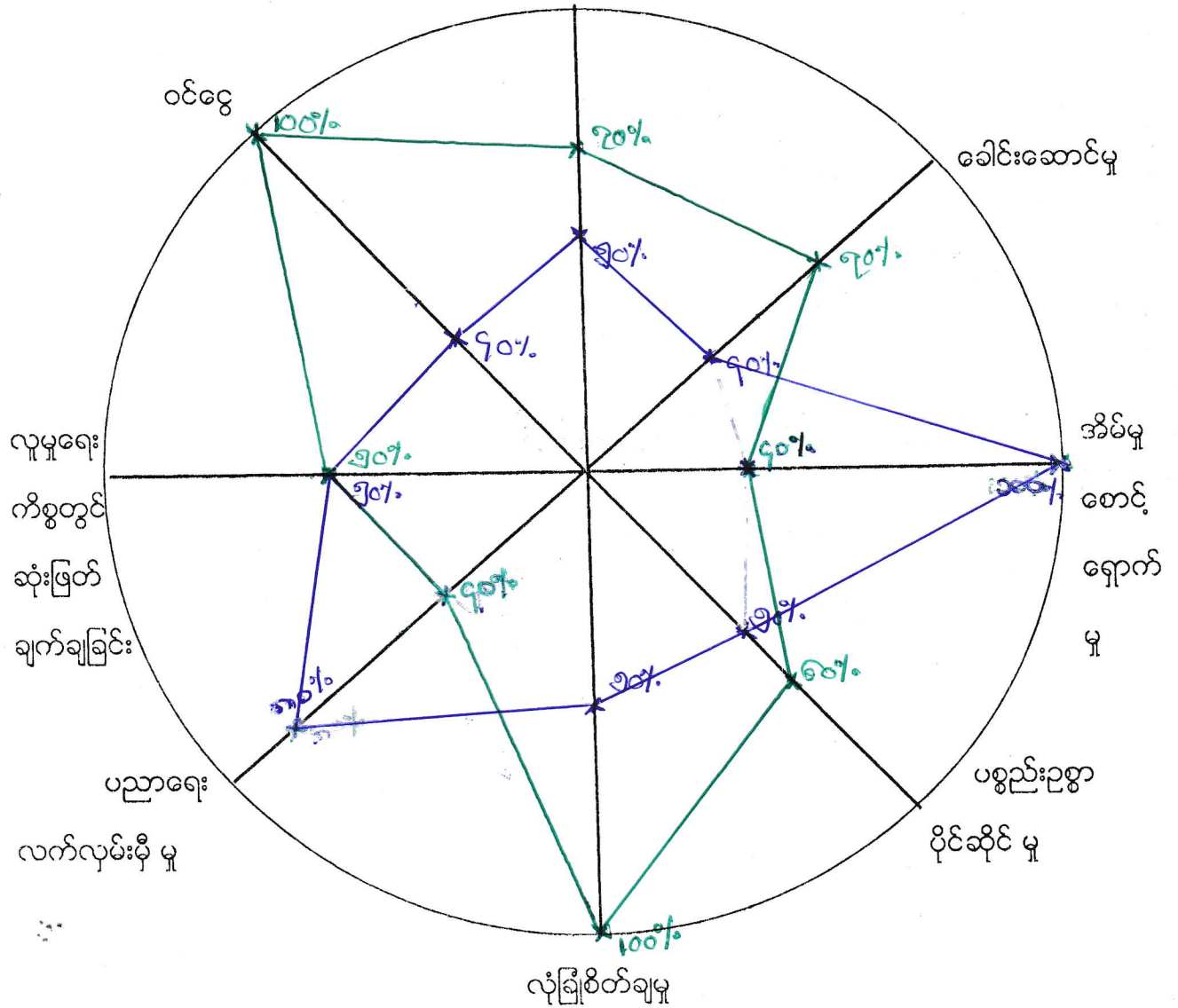

— ကျား
— မ

မကွေးတိုင်း-မေတ္တီ၊ ရေကုက္ကရာဇ်နယ်၊ မတိုင်-ဒုဟစု၊ မတိုင်-(အနောက်) ဒေါ်အမျိုး

အား၊ အမျိုးသမီး၊ ကဏ္ဍအဖွဲ့အနေသုံးသတ်ချက် -

ခုနစ်စွဲ	- ၁၃ - ၅ - ၂၀၁၆
အစည်းအဝေးခရိုင်	- နေ့လယ် ၁၂:၀၀ နာရီ
စတင်ဆွေးနွေးချိန်	- နေ့လယ် ၂:၀၀ နာရီ
ဆွေးနွေးပြီးချိန်	- နေ့လယ် ၂:၃၀ နာရီ
ကော့ချိန်	- ၃၀ မိနစ်
မှတ်	- ဆုငွေတော်ကြီးကျောင်း

မတိုင်-(အနောက်) ဣတဒွင် အမျိုးအား၊ အမျိုးသမီး၊ ကဏ္ဍများ အဖွဲ့အနေသုံးသတ်ချက်များကို အဖွဲ့အဖွဲ့အစည်းစဉ်တစ်ခု ဖြစ်၊ ဆွေးနွေးသုံးသပ်ကြည့်ပါ။

- ၁) အလုပ်အကိုင် အခွင့်အလမ်းတွင် အမျိုးအားနှင့် အမျိုးသမီး ဣတဒွင် ၂၀% ခန့် ကွာဟခြင်းမှာ ထပ်မံလုပ်ငန်း ခွင့်အားများ ဖြစ်ပေါ်နေပြီး အမျိုးသမီးလုပ်ငန်းထုတ်လုပ်မှု တိုးတက်လာခြင်းနှင့် အမျိုးအားများက ခွင့်အားရရှိရေးလုပ်ငန်းဆောင်ရွက်ရခြင်း ဖြစ်ပါသည်။
- ၂) ခေါင်းဆောင်မှုအပိုင်းတွင် အမျိုးအားများက အမျိုးသမီးများထက် ၃၀% ခန့် ပိုမိုနေခြင်းသည် လုပ်ငန်းအားအားများတွင် အမျိုးအားများကသာ ဦးဆောင် ရမည် ဟူသော ဓလေ့အစဉ်အလာကြောင့် ဖြစ်ပေါ်နေခြင်း ဖြစ်ပါသည်။
- ၃) ဒီမိုကရေစီစနစ်တွင် အမျိုးအားများက အမျိုးအားများထက် ၆၀% ခန့် ပိုမိုနေခြင်းမှာ သဘာဝရပ်၊ ဓလေ့ထုံးစံ၊ အခွင့်အလမ်းအရ အားအလေးပေးမှုများ ပြုလုပ်ခြင်းကြောင့် ဖြစ်ပေါ်နေခြင်း ဖြစ်ပါသည်။
- ၄) ပစ္စည်းဥစ္စာ ပိုမိုရရှိမှုတွင် အမျိုးအားများက အမျိုးသမီးများထက် သက်သာမှု ရရှိမှုများကို ပိုမိုရရှိခြင်းကြောင့် ၁၀% ခန့် ပိုမိုရရှိနေခြင်း ဖြစ်ပါသည်။
- ၅) လုံခြုံရေးနှင့် ကုန်ဆုံးဖြစ်ခြင်း အမျိုးအားများက အမျိုးသမီးများထက် သက်သာမှု နည်းပါးမှုများ ရှိပြီး ဖောက်ခွဲခြင်းခံရမှုများ အားလုံးမှာ ၅၀% ခန့် ကွာဟနေခြင်း ဖြစ်ပါသည်။

၆) မညာရေး လက်ထွက်: မြို့ မှုတွင် အမျိုးသား များက အမျိုးသမီး များထက် အလုပ်အကိုင် ၇ လွယ်ခြင်းကြောင့် ၄၀% ခန့် များရခြင်းဖြစ်ပါသည်။

၇) လူမှုရေးကိစ္စများတွင် ဆုံးဖြတ်ချက်ချရာတွင် အမျိုးသားနှင့်အမျိုးသမီး များသည် ခန္ဓာတူညီမျှသူ အသီးသီးတူညီစွာ လုပ်ကိုင်ရခြင်းကြောင့် တူညီ ဖြစ်ပါသည်။

၈) စင်စွာ က ဆွတ်တွင် အမျိုးသား များက အမျိုးသမီး များထက် ၆၀% ခန့် ကွာခြားခြင်းကြောင့် ကျားများတွင် အမျိုးသား လုပ်ငန်းအလုပ်များသာ ပြုလုပ်ခြင်းကြောင့် တူညီလုပ်ငန်းများကို တူညီစွာ လုပ်ကိုင်နိုင်သော်လည်း လုပ်ငန်းဖွံ့ဖြိုးမှု ကိုသာ အလေးပေးနေကြသော အလေးပေး စာနာစွဲကြီး စပျောက်မှုကို ခံကြရပါသည်။

ဦးဆောင်ရေးမှူးချုပ် - ဦးဖေစန်း

ပါဝင်ရေးမှူးချုပ် - ဘွားပျံ (၁၉၇၃)

ဥစ္စာနေအဆင့် ခွဲခြားမှု စံနှုန်းဇယား

မြို့နယ် ~~ကော့ကုတ်~~... ကျေးရွာအုပ်စု... ~~၁၉၃၆~~... ကျေးရွာ ~~မအိုင်~~... (အနောက်) ရက်စွဲ ~~၁၉၉၀~~

အကြောင်းအရာ	ချမ်းသာ	အလယ်အလတ်	နွမ်းပါး
နေအိမ်အခြေအနေ	ပျဉ်ခင်း၊ ပျဉ်ကာ၊ အွပ်ဇို	အထပ်၊ အတပ်၊ တောင်တန်း၊ ခိုင်စာ၊ ပျဉ်ခင်း၊ အွပ်ဇို	အမှောင်လယ်ယာ၊ ပျဉ်၊ ခိုင်
စက်ပစ္စည်းပိုင်ဆိုင်မှု	အိ/ဆိုင်ခေါက်၊ ဆိုင်ကယ် ကား၊ /လယ်ယာပျိုးခေါက်	ဆိုင်ကယ်၊ ကိစ္စ ပျိုး	-
လယ်ယာမြေပိုင်ဆိုင်မှု	၃ ဧက ထက်အထက် လယ်/ယာ	လယ် ၁၅၀ ဧက ထက် အောက်	-
ကျွဲ၊ နွား ပိုင်ဆိုင်မှု	နွား ၂၇ ထက်အထက်	နွား ၂၇ ထက်အောက်	-
တနင်္ဂပန်းပျက်ပိုင်ဆိုင်မှု	၂၅ သိန်း အထက်	၅၅ သိန်း အောက်	၅ သိန်း အထက်
စားနပ်ရိက္ခာဖူလုံမှု	၁၂ လ ဖူလုံ	၆ လ ဖူလုံ	၁ လ ဖူလုံ
စုစုပေါင်းအိမ်ထောင်စု	၂၀	၂၉	၆၅

မကွေးတိုင်းဒေသကြီး၊ စေတုတ္ထဘူမိနယ်၊ မကွေးအနောက်ကျေးရွာခရိုင်
ဥက္ကဋ္ဌ နေအဆင့်ခွဲခြားမှု အဖွဲ့ အဖွဲ့အစည်းသစ်ချက်ချားမှာ -

ရက်စွဲ + ၁၃ . ၁ . ၂၀၁၆

အဆင့်အထက်ဆုံးအချိန် - နေ့လယ် ၁၂:၀၀မှာစီ

စတင်ဆွေးနွေးချိန် - နေ့လယ် ၂:၀၀မှာစီ

ဆွေးနွေးပြီးချိန် - နေ့လယ် ၂:၃၀မှာစီ

ငြိမ်းချိန် - ၃၀မိနစ်

နေ့စဉ် - ၁၃ရက်ကြာကျော်

မကွေး အနောက်ကျေးရွာတွင် ဥက္ကဋ္ဌ နေအဆင့်ခွဲခြားမှု တွင် ၃၇ နှစ် တွေ့ရှိပါသည်။
ချစ်သာ အဆင့်တွင် နေအဆင့်ခွဲခြားမှု ပျက်စီး၊ ပျက်ကွက်၊ တွက်ချိန်၊ အစီအစဉ်၊ စက်ပစ္စည်းပိုင်း
ဆိုင်ရာတွင် ဆုံးရှုံးမှု၊ ဆီစက်၊ ကား၊ လယ်ယာသုံးစက်ပစ္စည်း၊ ဆိုင်ကယ်များ ပြုပြင်ဆင်ခြင်မှုလုပ်ငန်း
ယာပိုင်ဆိုင်မှု (၃၇) ဧက ထက်အထက်ပိုင်ဆိုင်ခြင်း၊ ကျွဲ၊ ခွေး၊ ပျံ၊ ကောင်စက်ကပ်၊ တစ်ခုစီပျမ်းမျှ
ငွေ (၂၅၇) သိန်း၊ အစားအသုံး၊ စားနပ်ရိက္ခာ (၂၀) လက်မီ ဖုလုံသောများမှာ ၂၀ နှစ်ခန့် ဤပါသည်။
အလယ်အလတ်အဆင့်တွင် - နေအဆင့်ခွဲခြားမှု အဖွဲ့အစည်းတွင် စတင်တောင်တန်း ခိုင်မာခြင်း
ပျက်စီး၊ တွက်ချိန်၊ အစီအစဉ်၊ စက်ပစ္စည်းပိုင်းဆိုင်ရာ တွင် ဆိုင်ကယ်၊ တစ်စီး၊ ဖျား၊ ချား၊ ရှိပါသည်။ လယ်ယာ
ပိုင်ဆိုင်မှု (၂၀၀၅၀) ဧက ကောက်ယူခြင်း၊ ခွေး (၂) ကောင်ကောက်ယူခြင်း၊ တစ်ခုစီပျမ်းမျှ ငွေ (၅) သိန်း၊
အဆင့်ခွဲခြားမှု နေအဆင့်ခွဲခြားမှု အဖွဲ့အစည်းတွင် ဆိုင်ကယ်၊ တစ်စီး၊ ချား၊ ရှိပါသည်။ လယ်ယာ
ခွဲခြားခြင်း အဆင့်တွင် - နေအဆင့်ခွဲခြားမှု အဖွဲ့အစည်း အဖွဲ့အစည်း နည်းလမ်းပိုင်း၊ ဖျား ဖြစ်တစ်ခုစီ
မျှ ငွေ (၅) သိန်း၊ အထက်အဆင့်ခွဲခြားမှု အဖွဲ့အစည်းတွင် ချား၊ ရှိပါသည်။ လယ်ယာ
ဆိုင်ရာ ချား ရှိပါသည်။

ဦးဆောင်ဆွေးနွေးသူ - ဦးဖေစန်း

ပါဝင်ဆွေးနွေးသူ - ကျား (၂၈)၊ မ (၃၃)

ပြဿနာ သစ်ပင် ရေးဆွဲခြင်း

ရက်စွဲ ၁၄.၁၁.၂၀၁၆

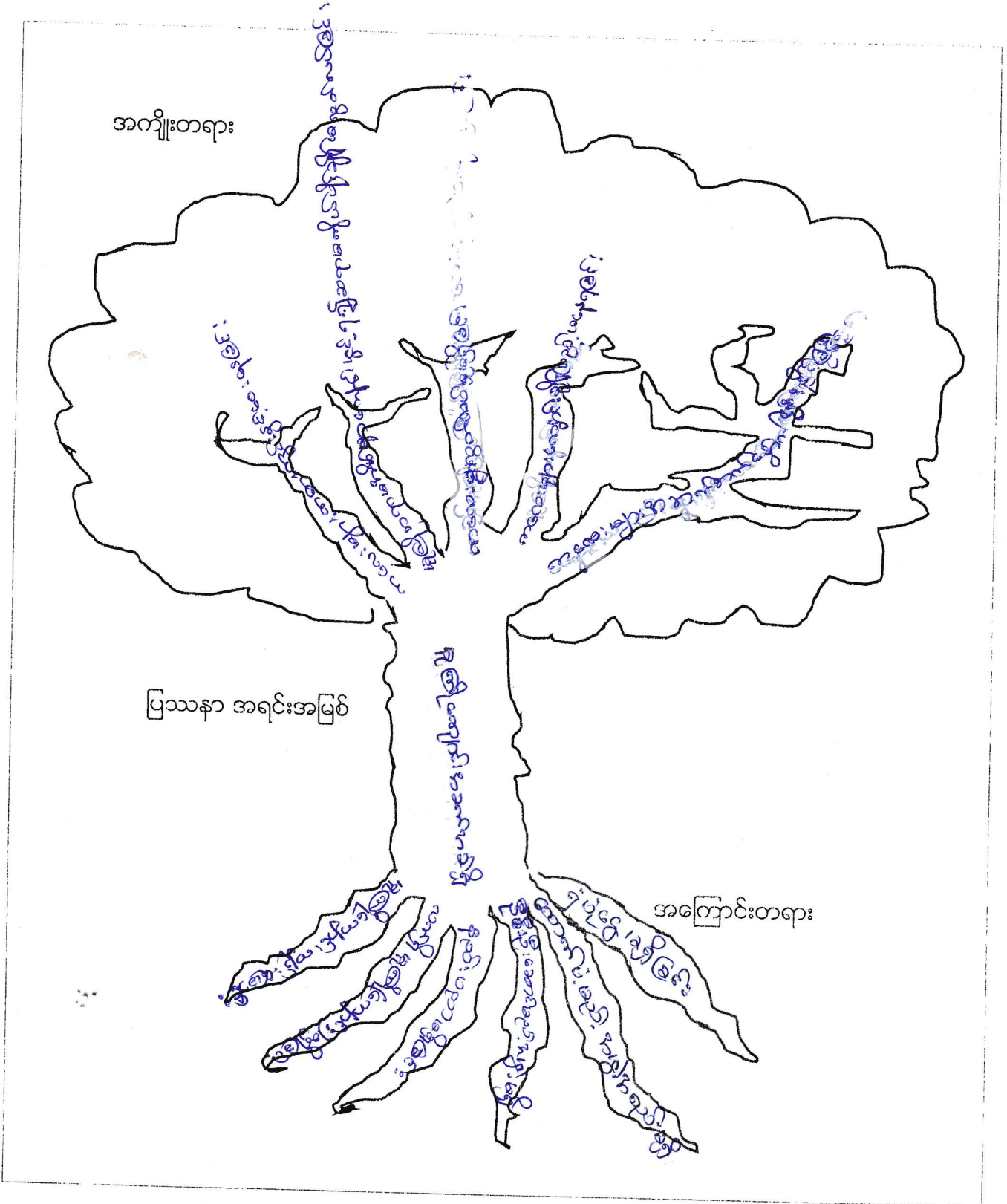

ပြဿနာ သစ်ပင် ရေးဆွဲခြင်း

ရက်စွဲ ၁၄.၁၁.၂၀၁၆

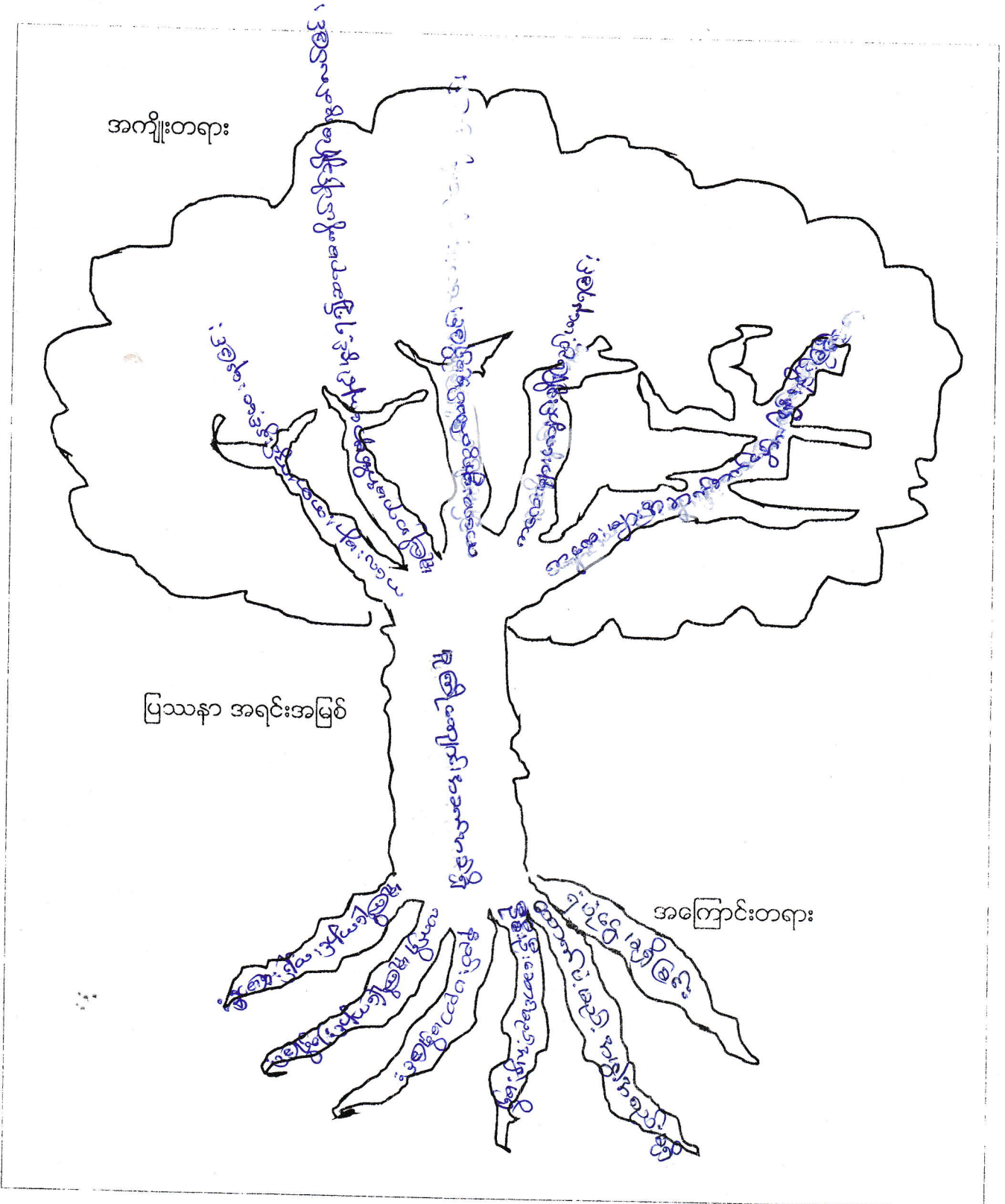

မကွေးတိုင်းဒေသကြီး၊ စောစောကုမ္ပဏီလီမိတက်၊ မန္တလေးမြို့၊ မန္တလေးတိုင်းဒေသကြီး၊ မကွေးတိုင်းဒေသကြီး၊ မကွေးတိုင်းဒေသကြီး

အထောက်အကူပြုပေးရန်အတွက် အောက်ဖော်ပြပါအတိုင်း -

ရက်စွဲ - ၁၄ . ၁ . ၂၀၁၆

ဒဂုံမြို့တော်နယ်တော်စား - ငွေလက်ငွေ ၁၂ : ၀၀ နာရီ

စောစောကုမ္ပဏီလီမိတက် - ငွေလက်ငွေ ၂ : ၄၅ နာရီ

အောက်ဖော်ပြပါ - ငွေလက်ငွေ ၂ : ၁၅ နာရီ

အောက်ဖော်ပြပါ - ၁၂၀ နာရီ

အောက်ဖော်ပြပါ - အောက်ဖော်ပြပါ

မန္တလေးတိုင်းဒေသကြီး၊ စောစောကုမ္ပဏီလီမိတက်၊ မန္တလေးမြို့၊ မန္တလေးတိုင်းဒေသကြီး၊ မကွေးတိုင်းဒေသကြီး၊ မကွေးတိုင်းဒေသကြီး
အောက်ဖော်ပြပါအတိုင်း အောက်ဖော်ပြပါအတိုင်း အောက်ဖော်ပြပါအတိုင်း အောက်ဖော်ပြပါအတိုင်း
အောက်ဖော်ပြပါအတိုင်း အောက်ဖော်ပြပါအတိုင်း အောက်ဖော်ပြပါအတိုင်း အောက်ဖော်ပြပါအတိုင်း
အောက်ဖော်ပြပါအတိုင်း အောက်ဖော်ပြပါအတိုင်း အောက်ဖော်ပြပါအတိုင်း အောက်ဖော်ပြပါအတိုင်း

အောက်ဖော်ပြပါအတိုင်း အောက်ဖော်ပြပါအတိုင်း အောက်ဖော်ပြပါအတိုင်း အောက်ဖော်ပြပါအတိုင်း
အောက်ဖော်ပြပါအတိုင်း အောက်ဖော်ပြပါအတိုင်း အောက်ဖော်ပြပါအတိုင်း အောက်ဖော်ပြပါအတိုင်း
အောက်ဖော်ပြပါအတိုင်း အောက်ဖော်ပြပါအတိုင်း အောက်ဖော်ပြပါအတိုင်း အောက်ဖော်ပြပါအတိုင်း
အောက်ဖော်ပြပါအတိုင်း အောက်ဖော်ပြပါအတိုင်း အောက်ဖော်ပြပါအတိုင်း အောက်ဖော်ပြပါအတိုင်း

ဦးဆောင်အမှု - ဦးစိုးညွန့်

ပိုင်ဆိုင်မှု - ကျား (၂၁) : ၁၀ (၂၂)

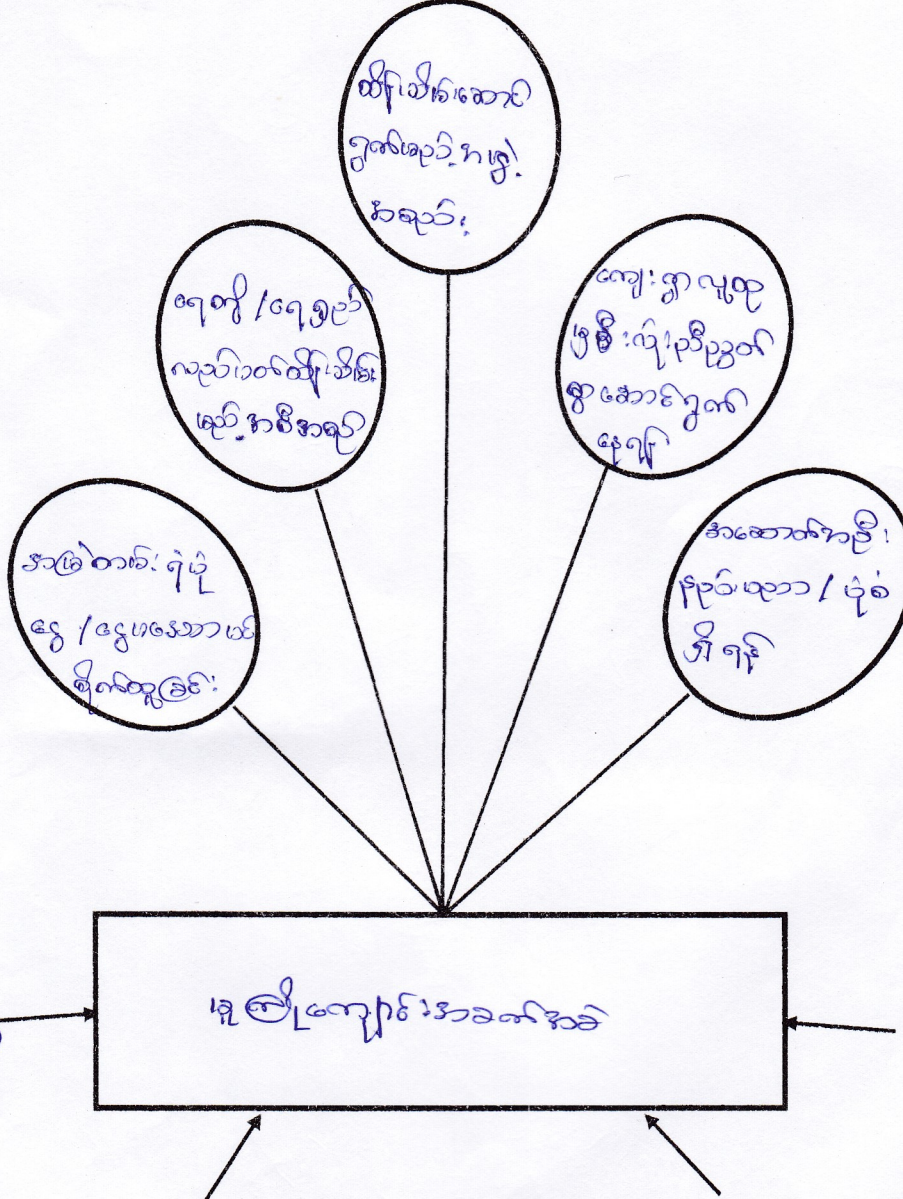

မိန့်တော် (အထောက်အပံ့)

မကွေးတိုင်းဒေသကြီး ၊ စောဥက္ကဋ္ဌ(ဗြ)၊ ပယ် ၊ ကရိုင်၊ ကျေး၊ ဣ ၊ ကရိုင်၊ ပုလဲ၊ ကရိုင်

မူကြမ်းကျောင်း အခက်အခဲကြောင့် နှောင့်နှေးသွားကြောင်း -

နေ့စွဲ + ၁၄ . ၁ . ၂၀၁၆

အလုပ်အကိုင်ဆောင်ချိန် + နေ့စွဲ ၁၂ : ၀၀ နာရီ

အားလုံးဆွဲချိန် - နေ့စွဲ ၂ : ၃၀ နာရီ

မိမိတို့ချိန် - ၃၀ မိနစ်

နေ့စွဲ - ဤနေ့စွဲအားလုံးအားလုံး

အစောကတည်းက ကျေး၊ ဣ၊ ပယ်၊ ဣ၊ ပယ်၊ ဣ၊ ပယ်၊ ဣ၊ ပယ်၊ ဣ၊ ပယ်၊ ဣ၊ ပယ် -

ကံမကောင်းမရှိခြင်း ၊ စောကပ်၊ မည်၊ အဖွဲ့၊ မရှိခြင်း ၊ ဦးစီး၊ ဦးဆောင်မည်၊ အဖွဲ့၊ မရှိခြင်း ၊ ပုံစံ၊ ပုံစံ၊ မရှိခြင်း ၊ လက်ရှိ မူကြမ်းကျောင်းမရှိခြင်း ၊ မူကြမ်းကျောင်း ကျပ်နေခြင်း တို့ဖြစ်ပါသည်။

မူကြမ်းကျောင်းမရှိခြင်းကြောင့် ဖြစ်ပေါ်လာမည် အကျိုးဆက်များမှာ - ကလေးများအကယ်
အလွန်နောက်ကျွန်းခြင်း ၊ ကလေးများကျောင်းချိန်မညီမညွတ်ခြင်း ၊ ကလေးများ လွတ်လပ်မှုမရှိခြင်း
မူကြမ်းကျောင်းမရှိခြင်းကြောင့် ဖြစ်ပေါ်လာမည် အကျိုးဆက်များမှာ - ကလေးများ
ကလေးတစ်ယောက်နှင့် ဝေး နေခြင်း တို့ ဖြစ်ပါသည်။

ဦးဆောင်ဆွေးနွေးသူ - ဦးဝင်းဦးစိုး ၊ ဒေါ်အေးစုစု

မိမိတို့ဆွေးနွေးသူ - ကျား(၂၀) ၊ မ(၄၀)

ပြဿနာ သစ်ပင် ရေးဆွဲခြင်း

ရက်စွဲ ၂၀၂၂.၁၂.၂၀၀၈

အကျိုးတရား

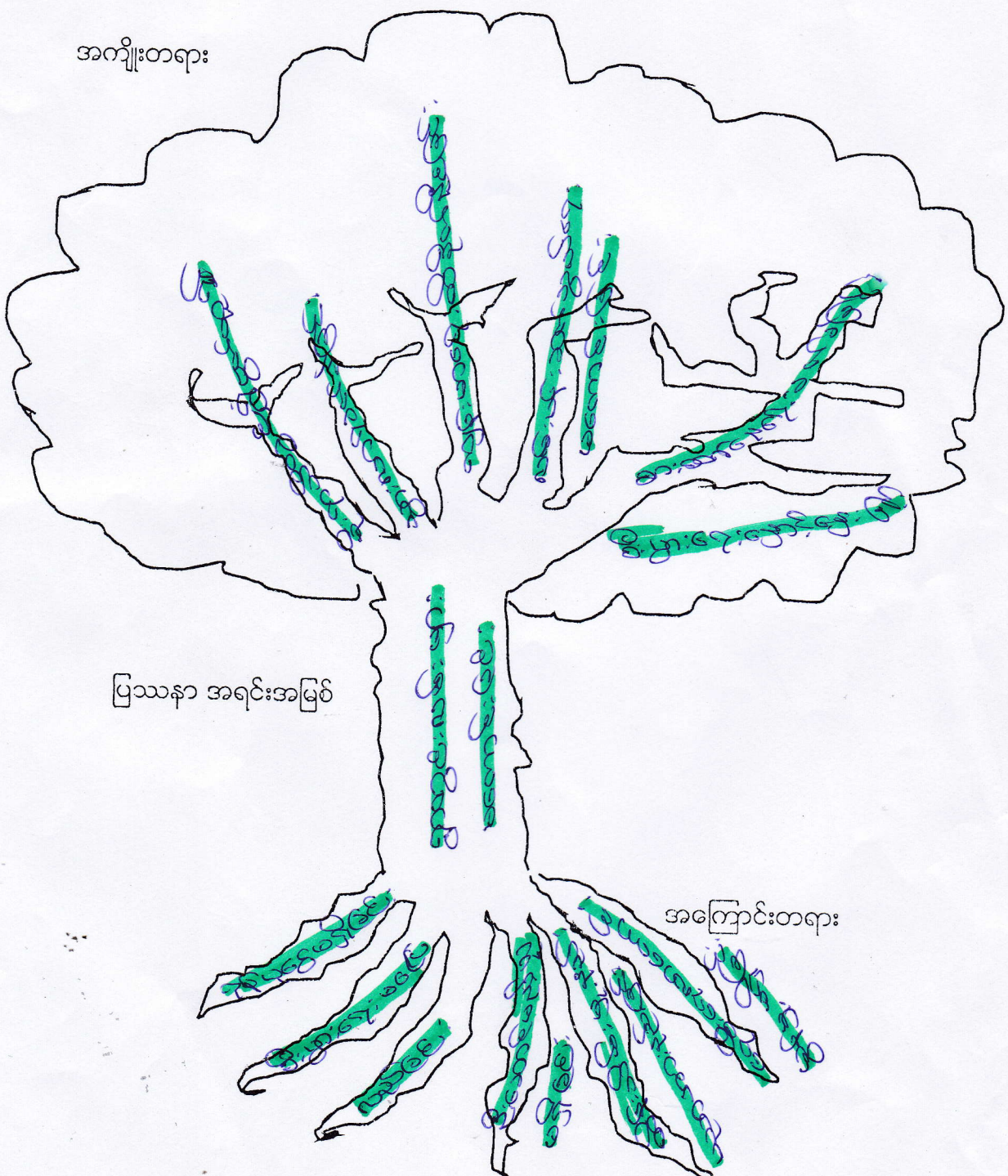

ပြဿနာ အရင်းအမြစ်

အကြောင်းတရား

မကွေးတိုင်းဒေသကြီး၊ စေတုတ္ထရာမြို့နယ်၊ ဖအိုင်းကျေးရွာအုပ်စု၊
ဖအိုင်း(အနောက်)ကျေးရွာ၊ ရွာတွင်းလမ်း မကောင်းခြင်း ပြဿနာ သုံးသပ်ချက်

နေ့စွဲ၊ ၁၀-၁၂-၂၀၁၆

စတင်ဆွေးနွေးချိန် - ၂ : ၀၀ နာရီ

ပြီးဆုံးချိန် - ၂ : ၄၅ နာရီ

ကြာချိန် - ၄၅ မိနစ်

နေရာ - ဘုန်းတော်ကြီးကျောင်း

ဖအိုင်း(အနောက်)ကျေးရွာ၏ ဦးစားပေး လုပ်ငန်းခွဲ အတွက် ပြဿနာသုံးသပ်ချက် အစည်းအဝေးကို ကျေးရွာ ဘုန်းတော်ကြီးကျောင်းတွင် ကျင်းပခဲ့ပါသည်။ ကျေးရွာ ရွာတွင်းလမ်း မကောင်းခြင်း အကြောင်းအရင်းမှာ ကျေးရွာ ရွာတွင်းလမ်းအား သဲကျောက်ခင်းရန် ရံပုံငွေမရှိခြင်း ရံပုံငွေ စုဆောင်းရန် ကျေးရွာနေ ရွာသူရွာသားများ စီးပွားရေး မပြေလည်ခြင်း ရွာသူ၊ ရွာသားအားလုံး ပါဝင်လုပ်ဆောင် လာစေရန် ဦးဆောင် ဦးရွက် ပြုမည့်သူ မရှိခြင်း ရေစီးရေလာကောင်း၍ ရေရှည် ကောင်းမွန်စေရန် ထိန်းသိမ်းမှု နည်းပညာ အားနည်းခြင်း တို့ကြောင့် ဖြစ်ပါသည်။

ရွာတွင်းလမ်း မကောင်းခြင်းကြောင့် ဖြစ်ပေါ်လာသော အကျိုးဆက် အခက်အခဲ ပြဿနာများမှာ အထူးသဖြင့် မိုးရာသီတွင် ရွှံ့ဗွတ်များထူ၍ သွားလာရခက်ခဲ ခြင်း နေ့တစ်နေ့ သွားလာနေကြသော ရွာသူ၊ ရွာသားများနှင့် ကျောင်းသား ကျောင်းသူများ ကျန်းမာရေး ထိခိုက်နိုင်ခြင်း လမ်းပန်းဆက်သွယ်ရေး မကောင်းခြင်းကြောင့် ကျေးရွာနေ ပြည်သူလူထု၏ စားဝတ်နေရေး စီးပွားရေး ခက်ခဲ နှောင့်နှေးနိုင်ခြင်း စသည်တို့ဖြစ်ပါသည်။ လက်ရှိ ဖြစ်ပေါ် ကြုံတွေ့နေရသော အခက်အခဲ ပြဿနာ များကိုလည်း ဆက်လက် ဆွေးနွေးခဲ့ကြပါသည်။

ပါဝင်ဆွေးနွေးသူ

မှတ်တမ်းတင်သူ

ကျား (၂၂)ဦး၊ မ (၄၃)ဦး

ဒေါ်မြမြသွေး

ပြဿနာ ဖြေရှင်းမှု စက်ဝန်း

မြို့နယ် ကျေးရွာအုပ်စု ကျေးရွာ ရက်စွဲ ၂၀၂၂.၂.၂၀

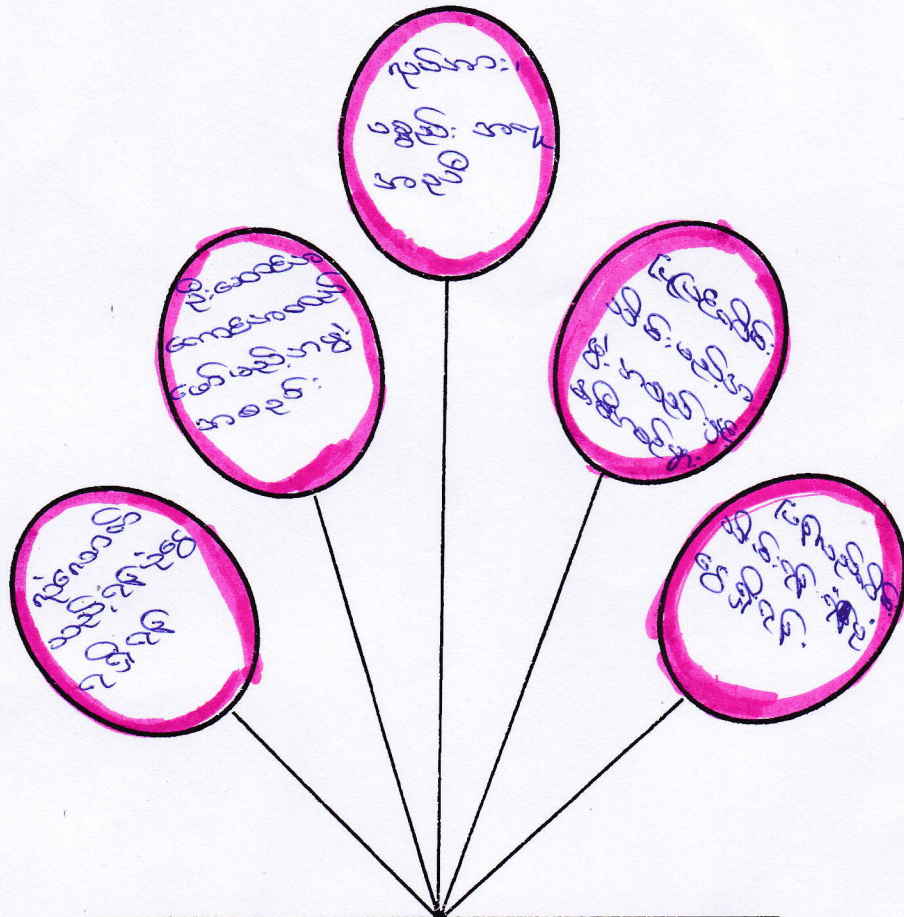

ကျေးရွာအုပ်စု

ကျေးရွာအုပ်စု / မြို့နယ်

ရေအား မရသေး

လမ်းများ မကောင်းခြင်း

ပါဝင်ဆွေးနွေးသူ

မှတ်တမ်းတင်သူ

ကျား -

မ -

မကွေးတိုင်းဒေသကြီး၊ စေတုတ္ထရာမြို့နယ်၊ ဖအိုင်းအုပ်စု၊ ဖအိုင်း(အနောက်)ကျေးရွာ၏ ရွာတွင်းလမ်း မကောင်းခြင်း ပြဿနာ ဖြေရှင်းမှု စက်ဝန်းအား သုံးသပ်ချက်

နေ့စွဲ၊ ၁၀-၁၂-၂၀၁၆

စတင်ဆွေးနွေးချိန် - ၂ : ၅၀ နာရီ

ပြီးဆုံးချိန် - ၃ : ၂၀ နာရီ

ကြာချိန် - ၃၀ မိနစ်

နေရာ - ဘုန်းတော်ကြီးကျောင်း

ဖအိုင်း(အနောက်)ကျေးရွာ ရွာတွင်းလမ်း မကောင်းခြင်း ပြဿနာအား ဖြေရှင်းမှုစက်ဝန်း သုံးသပ်ချက် အစည်းအဝေးကို ကျေးရွာ ဘုန်းတော်ကြီးကျောင်းတွင် ကျင်းပခဲ့ပါသည်။

ကျေးရွာ ရွာတွင်းလမ်း မကောင်းခြင်းကြောင့် ကျေးရွာလူထုအားလုံး အထူးသဖြင့် မိုးရွာသီတွင် အကျိုးဆက်ကို ခံစားနေကြရပါသည်။ ရွာတွင်းလမ်း မကောင်းခြင်း ပြဿနာအား ဖြေရှင်းမည့် နည်းလမ်းများမှာ လမ်းခင်းရန် လုံလောက်သည့် ရံပုံငွေ လိုအပ်ခြင်း၊ ဦးဆောင် အကောင်အထည်ဖော် ဆောင်ရွက်မည့် အဖွဲ့အစည်း ဖွဲ့ရန်လိုအပ်ခြင်း၊ လမ်းခင်းရန် လိုအပ်သည့် ပစ္စည်း လုပ်အား လိုအပ်ခြင်း၊ လမ်းခင်းပြီးပါက ရေရှည်တည်တံ့စေရန် ပြုပြင်ထိန်းသိမ်းမည့် အစီအစဉ်များ ရေးဆွဲခြင်း၊ ပြုပြင်ထိန်းသိမ်းရေး အဖွဲ့များဖွဲ့စည်းခြင်း၊ ကျေးရွာ ရံပုံငွေရှာဖွေခြင်း စသည်တို့ဖြင့် ရွာတွင်းလမ်း မကောင်းခြင်း ပြဿနာအား ဖြေရှင်းရန် နည်းလမ်း အဆင့်ဆင့်ဖြင့် ဆွေးနွေးခဲ့ကြပါသည်။

ပါဝင်ဆွေးနွေးသူ

မှတ်တမ်းတင်သူ

ကျား (၂၂)ဦး၊ မ (၄၃)ဦး

ဒေါ်မြမြသွေး

ကျေးရွာအုပ်စု ဖွဲ့စည်းရေး အထောက်အကူပြုကော်မတီ ဖွဲ့စည်းပုံ

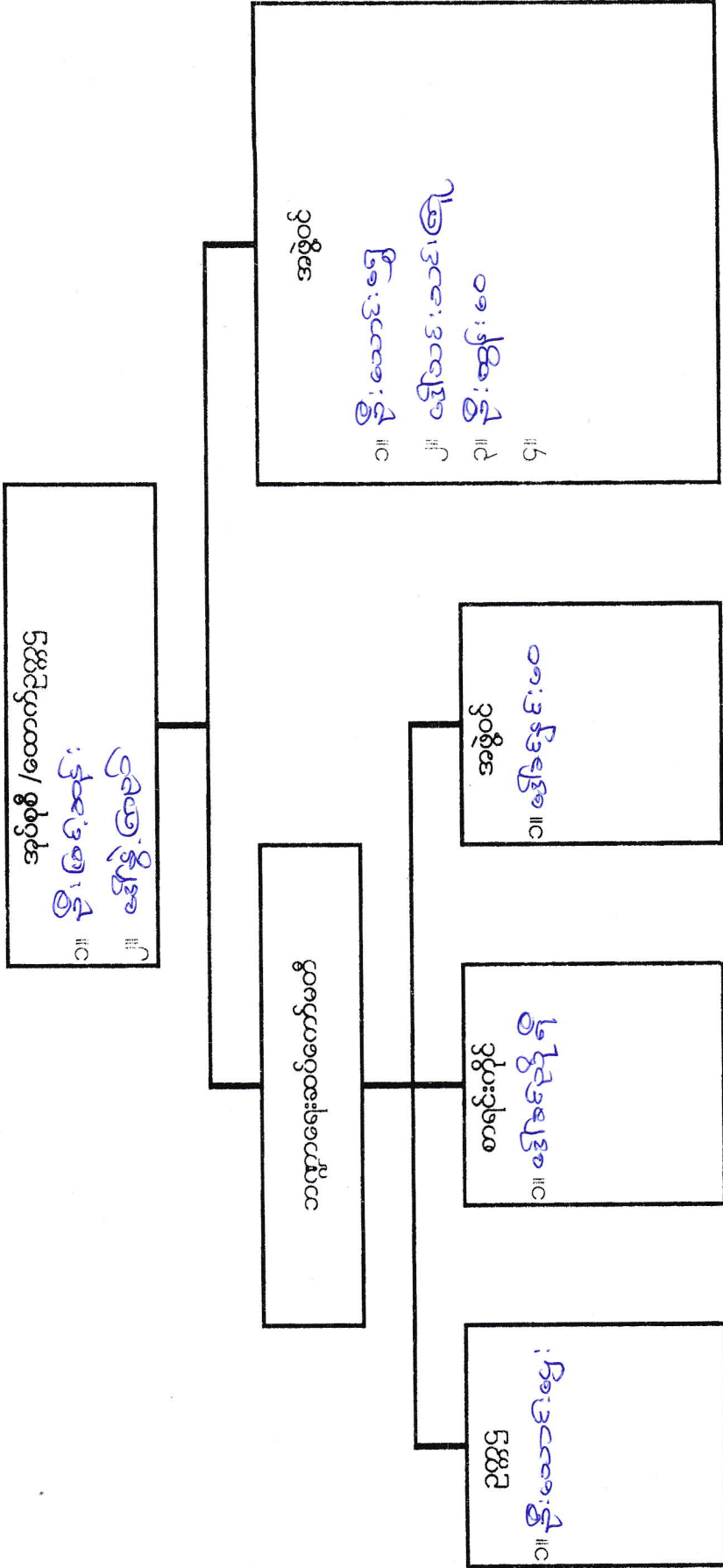

ကျေးရွာအုပ်စု ဖွဲ့စည်းရေး အထောက်အကူပြုကော်မတီ ဖွဲ့စည်းပုံ

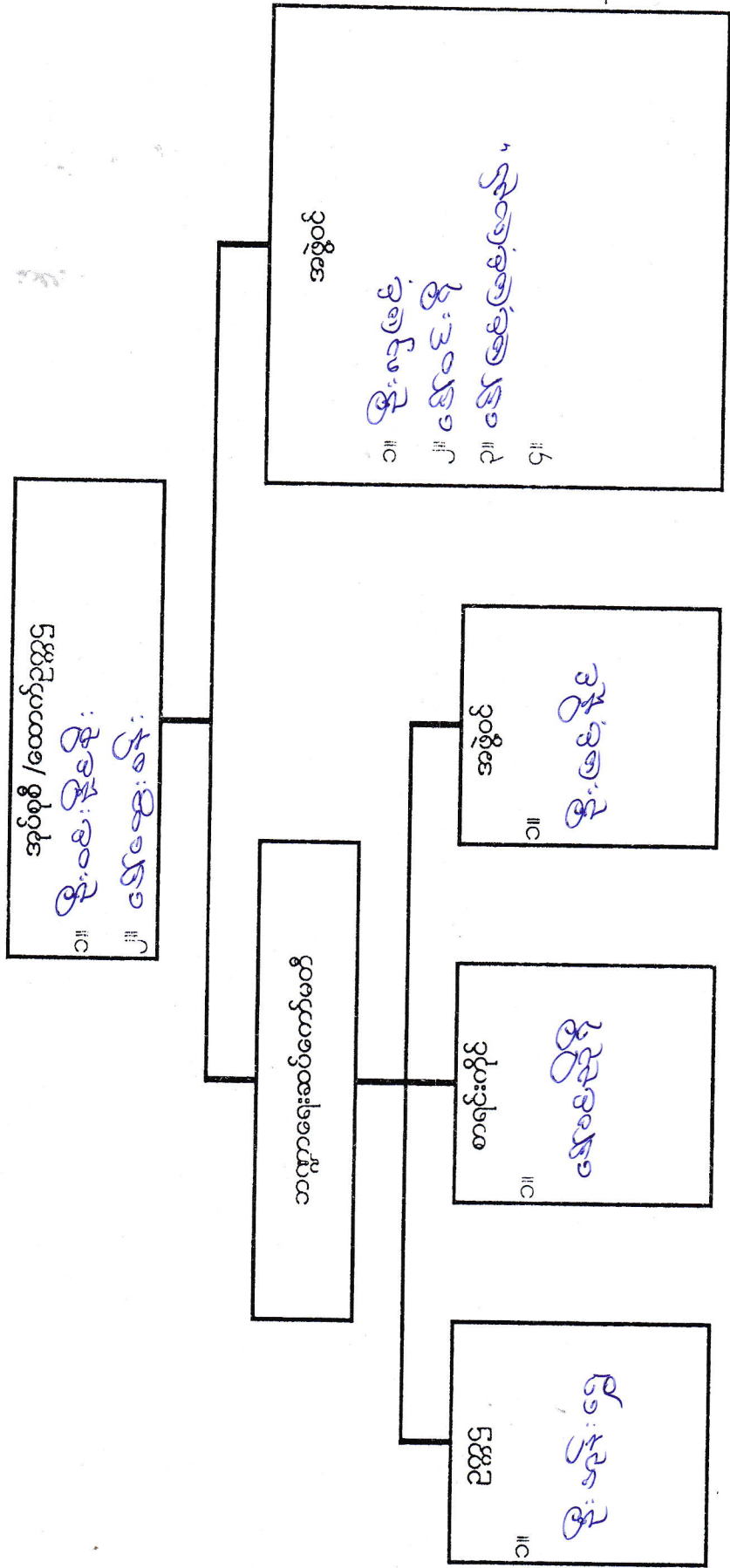

ကျေးရွာဖွံ့ဖြိုးရေး အထောက်အကူပြုကော်မတီ ဖွဲ့စည်းပုံ

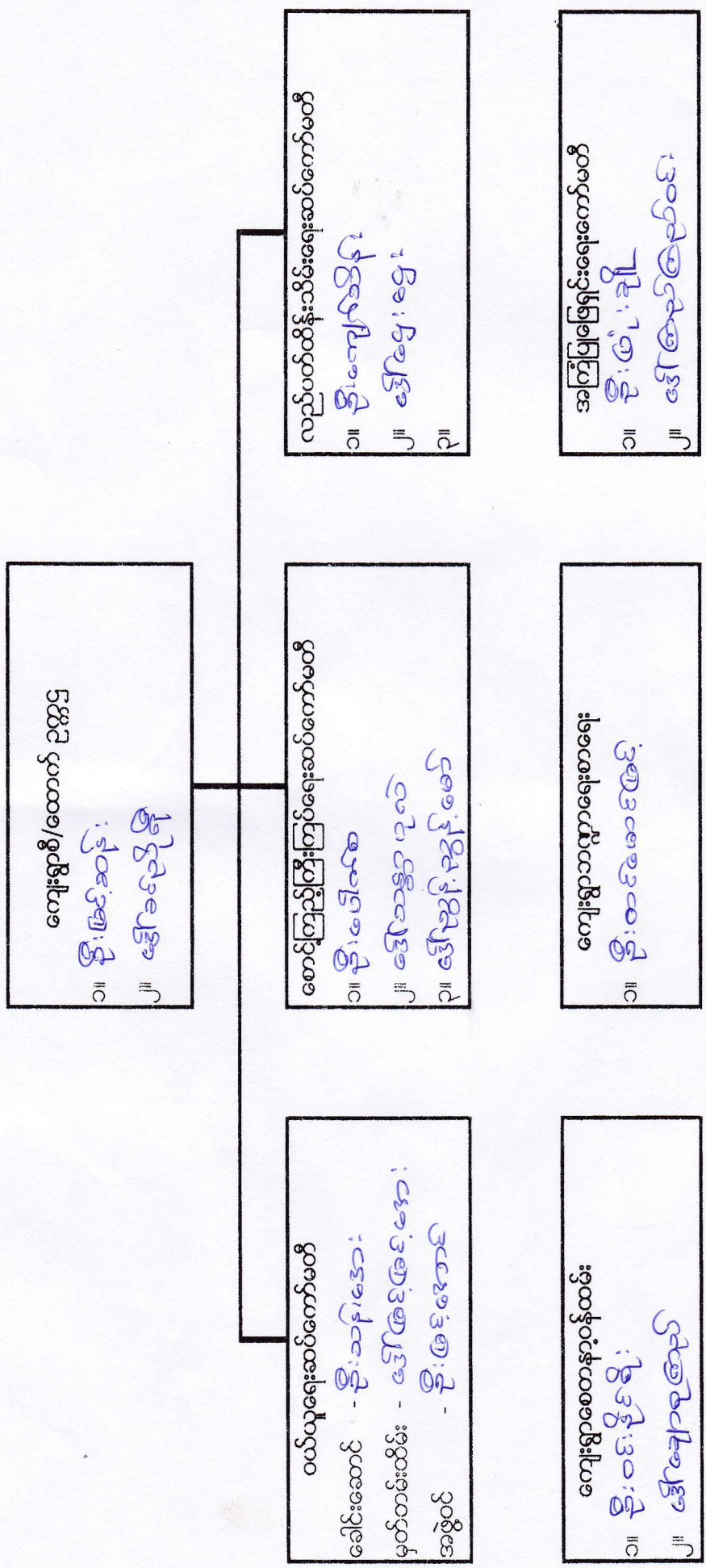

ကျေးရွာဖွံ့ဖြိုးရေး အထောက်အကူပြုကော်မတီ ဖွဲ့စည်းပုံ

ကျေးရွာစီ/ထောက် ၂ ခု

၁။ ဦးဝင်း ဦးခိုင်
 ၂။ ဒေါ်ခင်အေး

ဝယ်ယူရေးဆပ်ကော်မတီ

ခေါင်းဆောင် - ဦးဆန်း ဝင်း
 မှတ်တမ်းထိမ်း - ဒေါ်အေး
 အဖွဲ့ဝင် - ဦးအောင်

စောင့်ကြည့်ကြီးကြပ်ရေးဆပ်ကော်မတီ

၁။ ဒေါ်ခင်အေး
 ၂။ ဒေါ်ခင်အေး
 ၃။ ဦးအောင်

လည်ပတ်ထိန်းသိမ်းရေးဆပ်ကော်မတီ

၁။ ဒေါ်ခင်အေး
 ၂။ ဦးအောင်
 ၃။ " " "

ကျေးရွာစေတနာ့ဝန်ထမ်း

၁။ ဦးအောင်
 ၂။ ဒေါ်ခင်အေး

ကျေးရွာသယံဇာတရေးစာရေး

၁။ ဒေါ်ခင်အေး

အကြံပြုဖြေရှင်းရေးကော်မတီ

၁။ ဦးအောင်
 ၂။ ဒေါ်ခင်အေး

ဖအိုင်းအနောက်ကျေးရွာ၏ ကျေးရွာလက်စွဲစာအုပ်ပြုလုပ်ခြင်း
မှတ်တမ်းဓာတ်ပုံများ



မကွေးတိုင်းဒေသကြီး ၊ စေတုတ္ထကုမ္ပဏီလီမိတက် ၊ မဒဂိုဠာဒဂုန်ဥ ၊ မဒဂိုဠာ(အနောက်)

ကျေးဇူးတင်စာဖြင့် ပြီးစားပေးလုပ်ငန်းများ၏ အကျဉ်းချုပ်ဇယား

စဉ်	လုပ်ငန်းအမျိုးအစား	ပြီးစားပေးရာခိုင်နှုန်း
၁	မူကြိုကျောင်း	၈၀၀%
၂	မီးလင်းရေး (အစီအစဉ်)	ဒုတိယ
၃	ရွာတွင်းလမ်းဆုံကျောက်ခဲစီးခြင်း	တတိယ
၄	စုရပ်ဆောင်	စတုတ္ထ
၅	ဆုံလမ်း	ပဉ္စမ
၆	ဖျော့ကတ်တိုင်	ဆဋ္ဌမ
၇	ကျေးရွာချေး	သတ္တမ

ဒုတိယအကြိမ်

ဦးကျော်မျိုးမောင်

လုပ်ငန်းလိုအပ်ချက်များ ဖော်ထုတ်ခြင်း

ရက်စွဲ ၁၄.၁.၂၀၁၆

အမျိုးသား အဖွဲ့

- ၁။ မီးလင်းရေး (အင်ဂျင်နီယာ)
- ၂။ ရွာတွင်းလမ်းဖွဲ့ကျောက်ခင်းခြင်း
- ၃။ ရွာအုပ်ချုပ်ရေး
- ၄။ ရွာလမ်းဖွဲ့ချုပ်ဆောင်
- ၅။ ကျေးရွာချေး
- ၆။
- ၇။
- ၈။
- ၉။

အမျိုးသမီး အဖွဲ့

- ၁။ မီးလင်းရေး (အင်ဂျင်နီယာ)
- ၂။ ရွာအုပ်ချုပ်ရေး
- ၃။ ရွာတွင်းလမ်းဖွဲ့ကျောက်ခင်းခြင်း
- ၄။ ရေပေးစနစ်
- ၅။ ဆိုလာမီးလင်းရေး (ဒီဘီအေ)
- ၆။ ရွာလမ်းဆောင်
- ၇။ မီးသတ်ကာ
- ၈။ ကျေးရွာချေး
- ၉။ ယာဉ်လုံခြုံရေးအဖွဲ့

လုပ်ငန်းလိုအပ်ချက်များ ဖော်ထုတ်ခြင်း

ရက်စွဲ ၂၀၂၀.၁၂.၁၆

အမျိုးသား အဖွဲ့

- ၁။ ဌာနတွင်းလမ်း (လမ်းဖွယ်များ)
- ၂။ မီးနင်းရေး (ဖောင်ရှင်စား)
- ၃။ စာမေးပေးခြင်း
- ၄။ ချက်ပြုစာစား
- ၅။ စာသင်ကျောင်းဖွဲ့စည်းခြင်း
- ၆။ စာသင်ကျောင်းဆောင်
- ၇။
- ၈။
- ၉။

အမျိုးသမီး အဖွဲ့

- ၁။ ဌာနတွင်းလမ်း (လမ်းဖွယ်များ)
- ၂။ မီးနင်းရေး (ဖောင်ရှင်စား)
- ၃။ ချက်ပြုစာစား
- ၄။ ကျေးရွာသို့လှူဒါန်း
- ၅။ ရေလုံခြုံရေး
- ၆။
- ၇။
- ၈။
- ၉။

	ရွာတွင်း လမ်း	မီးလမ်းရေး	စာကြေး သိုက်	ခုခံရေးအင် အား	အထောက်အကူ ပေးခြင်း	အထောက်အကူ ပေးခြင်း	လျှော့စား ခြင်း	ရေအား ပေးခြင်း
ရွာတွင်းလမ်း	၂	ရွာတွင်းလမ်း	ရွာတွင်းလမ်း	ရွာတွင်း လမ်း	ရွာတွင်း လမ်း	ရွာတွင်း လမ်း	ရွာတွင်း လမ်း	ရွာတွင်းလမ်း
မီးလမ်းရေး	၆		မီးလမ်းရေး	မီးလမ်းရေး	မီးလမ်းရေး	မီးလမ်းရေး	မီးလမ်းရေး	မီးလမ်းရေး
စာကြေးသိုက်	၄			ခုခံရေးအင် အား	စာကြေး သိုက်	စာကြေး သိုက်	စာကြေး သိုက်	စာကြေး သိုက်
ခုခံရေးအင်အား	၅				ခုခံရေးအင် အား	ခုခံရေးအင် အား	ခုခံရေးအင် အား	ခုခံရေးအင် အား
အထောက်အကူ ပေးခြင်း	၃					အထောက်အကူ ပေးခြင်း	အထောက်အကူ ပေးခြင်း	အထောက်အကူ ပေးခြင်း
အထောက်အကူ ပေးခြင်း	၂						အထောက်အကူ ပေးခြင်း	အထောက်အကူ ပေးခြင်း
လျှော့စားခြင်း	၂							လျှော့စား ခြင်း
ရေအားပေးခြင်း	၀							

မှတ်တမ်းတင်သူ

လုပ်ငန်းဦးစားပေးအလိုက် နှိုင်းယှဉ်ဇယား

ရက်စွဲ ၁၄.၁.၁၃

	အုတ်	ဆီလာ	မီးခက်	ဣတ္ထိလမ်း ဆင်း	ဣတ္ထိလမ်း ဆင်း	ဣတ္ထိလမ်း ဆင်း	ဣတ္ထိလမ်း ဆင်း	ဣတ္ထိလမ်း ဆင်း	ဣတ္ထိလမ်း ဆင်း	၇ နှစ်
အုတ်	အုတ်	အုတ်	အုတ်	အုတ်	အုတ်	အုတ်	အုတ်	အုတ်	အုတ်	၆
ဆီလာ			မီးခက်	ဣတ္ထိလမ်း ဆင်း	ဣတ္ထိလမ်း ဆင်း	ဆီလာ	ဆီလာ			၂
မီးခက်				မီးခက်	မီးခက်	မီးခက်	မီးခက်			၂
ဣတ္ထိလမ်း ဆင်း					ဣတ္ထိလမ်း ဆင်း	ဣတ္ထိလမ်း ဆင်း	ဣတ္ထိလမ်း ဆင်း			၄
ဣတ္ထိလမ်း ဆင်း						ဣတ္ထိလမ်း ဆင်း	ဣတ္ထိလမ်း ဆင်း			၂
ဣတ္ထိလမ်း ဆင်း							ဣတ္ထိလမ်း ဆင်း			၁
ဣတ္ထိလမ်း ဆင်း										၀

မှတ်တမ်းတင်သူ

အုတ်

ဦးအောင်ဆန်း

ကျေးဇူးတင်စာရေးဆရာ

၂၀၁၅ ခုနှစ်၊ ဇူလိုင်လ ၁၅ ရက်၊ ရက်စွဲပါ။ ၂၀၁၅ ခုနှစ်၊ ဇူလိုင်လ ၁၅ ရက်၊ ရက်စွဲပါ။ ၂၀၁၅ ခုနှစ်၊ ဇူလိုင်လ ၁၅ ရက်၊ ရက်စွဲပါ။

အင်္ဂါ၊ ဇူလိုင်လ ၁၅ ရက်၊ ရက်စွဲပါ။ ၂၀၁၅ ခုနှစ်၊ ဇူလိုင်လ ၁၅ ရက်၊ ရက်စွဲပါ။ ၂၀၁၅ ခုနှစ်၊ ဇူလိုင်လ ၁၅ ရက်၊ ရက်စွဲပါ။

- ငွေ - ၁၄.၀၀.၀၀၀
- အထူးအထူးအထူး - ငွေ ၁၂.၀၀၀
- အထူးအထူးအထူး - ငွေ ၁၂.၄၅
- အထူးအထူးအထူး - ငွေ ၁၀.၄၅
- အထူးအထူးအထူး - ၁:၀၀
- ငွေ - အထူးအထူးအထူး

၂၀၁၅ ခုနှစ်၊ ဇူလိုင်လ ၁၅ ရက်၊ ရက်စွဲပါ။ ၂၀၁၅ ခုနှစ်၊ ဇူလိုင်လ ၁၅ ရက်၊ ရက်စွဲပါ။ ၂၀၁၅ ခုနှစ်၊ ဇူလိုင်လ ၁၅ ရက်၊ ရက်စွဲပါ။

- ငွေ - အထူးအထူးအထူး
- " ၂၂ - အထူးအထူးအထူး
- " ၂၃ - အထူးအထူးအထူး
- " ၂၄ - အထူးအထူးအထူး
- " ၂၅ - အထူးအထူးအထူး
- " ၂၆ - အထူးအထူးအထူး
- " ၂၇ - အထူးအထူးအထူး

အထူးအထူးအထူး - အထူးအထူးအထူး အထူးအထူးအထူး - အထူးအထူးအထူး

ကျေးရွာလူမှုရေး အဆောက်အဦးဆိုင်ရာ အခက်အခဲများအပေါ် ခန့်မှန်း ငွေကြေး တွက်ချက်မှုဇယား

ရက်စွဲ ၁၄.၁.၂၀၁၆

စဉ်	ဦးစားပေး ဖြေရှင်းရမည့် အခက်အခဲ	ဖြေရှင်းနည်း	လိုအပ်သော ဘဏ္ဍာငွေ ပမာဏ	ဆောင်ရွက်မည့် ကာလ	တာဝန်ခံမည့် အဖွဲ့	မှတ်ချက်
၁။	အကြွေးကုန်သွယ်ရေးများ မရရှိရန်	အကြွေးကုန်သွယ်ရေး	သိန်း ၆၀	၂၀၁၆	လူထုမဟိုဠာ	
၂။	ညာအချိန် အလင်းရောင်မရှိခြင်း	မီးလင်းရေး (အင်ဂျင်)	သိန်း ၈၀	၂၀၁၇	"	
၃။	ရွာတွင်းလမ်း တို့ပြုပြင်ရေး၊ မြေကွဲပြားမှုကောက်ချိတ်ရေး	ရွာတွင်းလမ်း	သိန်း ၅၀	၂၀၁၈	"	
၄။	ရွာတွင်း ရေပေးစနစ် မရရှိရန်	ရေပေးစနစ်	သိန်း ၇၀		"	
၅။	ဆိုင်ကမ်းမရှိခြင်း	ဆိုင်ကမ်း	သိန်း ၈၀			
၆။	ပျက်စီးနေသည့် ရေပေးစနစ်	ရေပေးစနစ်	သိန်း ၃၀			
၇။	အိမ်အောက်အောက် လျှပ်စီးစနစ်	ကျေးရွာရွေး				
၈။						
၉။						
၁၀။						

ပါဝင်ဆွေးနွေးသူ

ကျား - ၂၂

မ - ၄၂

မှတ်တမ်းတင်သူ

(Signature)

ဦးမြင့်ဆန်း

ကျေးရွာအုပ်စု/ဆောင်ရွက်မှု

ဗဟိုဌာနမှ ရေး အဆောက်အဦးဆိုင်ရာ အခက်အခဲများအပေါ် ခန့်မှန်း ငွေကြေး တွက်ချက်မှုဇယား

ရက်စွဲ ...၁၀...၁၂...၂၀၁၆

စဉ်	ဦးစားပေး ဖြေရှင်းရမည့် အခက်အခဲ	ဖြေရှင်းနည်း	လိုအပ်သော ဘဏ္ဍာငွေ ပမာဏ	ဆောင်ရွက်မည့် ကာလ	တာဝန်ခံမည့် အဖွဲ့	မှတ်ချက်
၁။	ရွာတွင်းကမ်းခြား ကားလမ်းအခဲ	ရွာတွင်းကမ်းခြားအဖွဲ့ဖြေရှင်း	၄,၂၀၀,၀၀၀	၂၀၁၇	ရွာအဖွဲ့	
၂။	ညောင်ရွာကမ်းခြား ကားလမ်းအခဲ	အဖွဲ့အစည်းဖြေရှင်း	၅,၀၀၀,၀၀၀	၂၀၁၈	"	
၃။	ဗဟိုဌာနမှ ဖြေရှင်းရမည့် အခက်အခဲ	ဗဟိုဌာနမှ ဖြေရှင်း	၄,၅၀၀,၀၀၀	၂၀၁၉		
၄။	စာရွာကမ်းခြားအခဲ	စာရွာကမ်းခြားအဖွဲ့ဖြေရှင်း	၉၅၀၀၀၀၀			
၅။	စာရွာကမ်းခြားအခဲ	စာရွာကမ်းခြားအဖွဲ့ဖြေရှင်း	၅၀၀၀၀၀၀			
၆။	စာရွာကမ်းခြားအခဲ	စာရွာကမ်းခြားအဖွဲ့ဖြေရှင်း	၁၉၀၀၀၀၀၀			
၇။	ရွာတွင်းကမ်းခြားအခဲ	ရွာတွင်းကမ်းခြားအဖွဲ့ဖြေရှင်း	၅၅၀၀၀၀၀			
၈။	စာရွာကမ်းခြားအခဲ	စာရွာကမ်းခြားအဖွဲ့ဖြေရှင်း	၆၅၀၀၀၀၀			
၉။						
၁၀။						

ပါဝင်ဆွေးနွေးသူ

မှတ်တမ်းတင်သူ

ကျား - ၂၂

မ - ၄၇

လူထုဗဟိုပြု စီမံကိန်း

ပုံစံ - ၈ - ၁ ကျေးရွာအခြေခံအချက်အလက်များ (Form PC 1)

လူထုဗဟိုပြု ကျေးရွာတစ်ရွာသို့ ပထမဆုံးမိတ်ဆက်ခရီး သွားရောက်သောအခါ လူထုစည်းရုံးရေးမှူးသည် ကျေးရွာ အခြေခံအချက်အလက်များအား ကျေးရွာအချက်အလက်များကို မေတ္တာရပ်ခံ၍ တောင်းခံရမည်။ ဤအချက်အလက်များကို စီမံကိန်း မိတ်ဆက်စည်းရုံးပေးမတိုင်မီတောင်းခံရမည်။ စီမံကိန်းမိတ်ဆက်အစည်းဝေးတွင် လူထုစည်းရုံးရေးမှူးသည် ဤအချက်အလက် များအား စစ်ဆေးပြီး မှန်ကန်အောင်ပြုလုပ်ရမည်။ ပြီးနောက်တွင် လူထုစည်းရုံးရေးမှူးမှ သတင်းအချက်အလက်ထဲသို့ Tablets မှ တစ်ဆင့် ပြည့်သွင်းရမည်။

ကျေးရွာအုပ်ချုပ်ရေးမှူး အမည် <i>ဒေါ်ခင်စု</i>	ကျေးရွာအုပ်ချုပ်ရေးမှူး၏ ဖုန်းနံပါတ် <i>၀၉-</i>	လူထုစည်းရုံးရေးမှူး၏ အမည် <i>ဒေါ်ခင်စု</i>
ပြည်နယ်၊တိုင်းဒေသကြီးအမည် <i>မြို့နယ်အမည်</i>	ကျေးရွာအုပ်စု အမည် <i>ကျေးရွာ</i>	ကျေးရွာ အမည် <i>ကျေးရွာ</i>

က။ လူဦးရေ

လူမျိုးစု	အိမ်ထောင်စုအရေအတွက်	ကိုးကွယ်သည့်ဘာသာ	အိမ်ထောင်စုအရေအတွက်
လူမျိုးစု (၁) <i>ဗမာ</i>	<i>၉၅</i>	ဘာသာ (၁) <i>ဗုဒ္ဓ</i>	<i>၉၅</i>
လူမျိုးစု (၂) <i>ချင်း</i>	<i>၂၃</i>	ဘာသာ (၂) <i>ဗုဒ္ဓ</i>	<i>၂၃</i>
လူမျိုးစု (၃) -----		ဘာသာ (၃) -----	
လူမျိုးစုရော -----		ဘာသာရော -----	
	အရေအတွက်		
မသန်စွမ်းသူများ	<i>၃</i>		
သက်ကြီးရွယ်အိုများ (၆၅ နှစ် နှင့် အထက်)	<i>၄၅</i>		
စစ်ဘေးရှောင်	-	-	

	အမျိုးသား (အရေအတွက်)	အမျိုးသမီး (အရေအတွက်)
လူဦးရေ	<i>၂၄၀</i>	<i>၂၅၈</i>
လူမျိုးစု (၁) <i>ဗမာ</i>	<i>၁၅၆</i>	<i>၂၀၄</i>
လူမျိုးစု (၂) <i>ချင်း</i>	<i>၆၄</i>	<i>၅၄</i>
လူမျိုးစု (၃) -----		
အိမ်ထောင်ဦးစီး	<i>၉၉</i>	<i>၁၉</i>

(ခ) အခြေခံအဆောက်အအုံ အသုံးအဆောင်များ

စာသင်ကျောင်း	အမှတ် ခြံစိပါ	ကျန်းမာရေး	အမှတ် ခြံစိပါ	ဘာသာရေး အဆောက် အအုံများ	အမှတ် ခြံစိပါ
အထက်တန်းကျောင်း	<input checked="" type="checkbox"/>	ဆေးရုံ	<input type="checkbox"/>	စေတီ	<input checked="" type="checkbox"/>
အလယ်တန်းကျောင်း	<input checked="" type="checkbox"/>	ကျန်းမာရေးဌာန	<input type="checkbox"/>	ဘုန်းကြီးကျောင်း	<input checked="" type="checkbox"/>
မူလတန်းကျောင်း	<input checked="" type="checkbox"/>	ကျန်းမာရေးဌာနခွဲ	<input checked="" type="checkbox"/>	ဟိန္ဒူဘုရားကျောင်း	<input type="checkbox"/>
မူကြိုကျောင်း	<input checked="" type="checkbox"/>	ဆေးပေးခန်း	<input checked="" type="checkbox"/>	ခရစ်ယာန်ကျောင်း	<input type="checkbox"/>
အခြား	<input type="checkbox"/>	အခြား	<input type="checkbox"/>	ဗလီ	<input type="checkbox"/>
မှတ်ချက်		မှတ်ချက်		အခြား	<input type="checkbox"/>
<i>အထောက်အထား</i>				မှတ်ချက်	



(ဂ) ကျွမ်းကျင်သူများမှတ်တမ်း (ကျေးရွာတွင်နေထိုင်သော သို့မဟုတ် တခြားရွာမှလာရောက်သော ကျွမ်းကျင်သူများ)

(၁) စာသင်ကျောင်း			(၂) ကျန်းမာရေး			(၃) လက်မှုပညာရှင်		
	ရွာတွင်နေထိုင်သူ	အခြားရွာမှလာသူ		ရွာတွင်နေထိုင်သူ	အခြားရွာမှလာသူ		ရွာတွင်နေထိုင်သူ	အခြားရွာမှလာသူ
မူလတန်းပြဆရာ/မ	<input checked="" type="checkbox"/>	<input checked="" type="checkbox"/>	ဆရာဝန်	<input type="checkbox"/>	<input type="checkbox"/>	လက်သမား	<input checked="" type="checkbox"/>	
အထက်တန်းပြဆရာ/မ	<input checked="" type="checkbox"/>	<input checked="" type="checkbox"/>	လက်ထောက်ကျန်းမာရေးမှူး	<input type="checkbox"/>	<input checked="" type="checkbox"/>	ပန်းရံ	<input checked="" type="checkbox"/>	
အလယ်တန်းပြဆရာ/မ	<input checked="" type="checkbox"/>	<input checked="" type="checkbox"/>	အမျိုးသမီးကျန်းမာရေးဆရာမ	<input type="checkbox"/>	<input checked="" type="checkbox"/>	လျှပ်စစ်ကျွမ်းကျင်မီးသမား	<input type="checkbox"/>	<input type="checkbox"/>
ပုဂ္ဂိုလ်ဆရာ/မ	<input checked="" type="checkbox"/>	<input type="checkbox"/>	သားဖွားဆရာမ	<input type="checkbox"/>	<input checked="" type="checkbox"/>	ရေပိုက်သွယ်သူ	<input checked="" type="checkbox"/>	<input type="checkbox"/>
အခြား	<input type="checkbox"/>	<input type="checkbox"/>	ပြည်သူ့ကျန်းမာရေးလုပ်သားမှတ်ချက်	<input checked="" type="checkbox"/>	<input type="checkbox"/>	စက်ပြင်ဆရာမှတ်ချက်	<input checked="" type="checkbox"/>	<input type="checkbox"/>

(ဃ) ကျေးရွာသို့ ရောက်ရှိနိုင်သည့် လမ်းအခြေအနေ / ကျေးရွာတစ်ရွာသည် ၎င်း၏ ကျေးရွာအုပ်စုနှင့် ဆက်သွယ်ထားသော လမ်းအခြေအနေ (အောက်ပါတို့ကိုပိုင်းပါ)

ကျောက်ကြမ်းလမ်း: ကတ္တရာလမ်း ကွန်ကရစ်လမ်း: _____
 ကျောက်ခင်းလမ်း: မြေသားလမ်း လူသွားလမ်း: _____
 မော်တော်ဆိုင်ကယ်လမ်း: _____
 အခြား: _____

(င) ကျေးရွာဖွံ့ဖြိုးမှုစီမံချက်

(၁) လူထုဗဟိုပြုစီမံကိန်းမစတင်မီ ဤကျေးရွာတွင်ကျေးရွာဖွံ့ဖြိုးမှု စီမံချက်ရှိခဲ့ပါသလား? ပိုင်းပါ
 ရှိပါသည်/မရှိပါ/မသိပါ

(၂) ရှိခဲ့ပါလျှင် ဤစီမံချက်ကို မည်သည့် ခုနှစ်တွင်ပြင်ဆင်ခဲ့ပါသနည်း? နှစ်-----/မသိပါ

(၃) ဤစီမံချက်ကို မြို့နယ်မှအတည်ပြုခဲ့ပါသလား? ပြုခဲ့ပါသည်/မပြုခဲ့ပါ/မသိပါ

(စ) ခရီးအကွာအဝေး

(၁) ဤကျေးရွာ၏ဗဟိုမှ ၎င်းကျေးရွာအုပ်စု၏ဗဟိုအထိ ခရီးမိုင်မည်မျှကွာဝေးသနည်း? မိုင်:-----/မသိပါ

(၂) ဤကျေးရွာမှ ၎င်းကျေးရွာအုပ်စုဗဟိုအထိ သွားလာရာတွင်ကြာမြင့်သည့်အချိန်။

ခြောက်သွေ့ရာသီတွင်ကြာချိန်----- ထော်လာဂျီ/မော်တော်ဆိုင်ကယ်/ခြေလျှင်/လား/မော်တော်ဘုတ်/
 အခြား: -----

မိုးရာသီတွင်ကြာချိန်----- ထော်လာဂျီ/မော်တော်ဆိုင်ကယ်/ခြေလျှင်/လား/မော်တော်ဘုတ်/
 အခြား: -----

(ဆ) ပတ်ဝန်းကျင်ဆိုင်ရာ သဘာဝဘေးအန္တရာယ်

ဤကျေးရွာတွင် ရေကြီးခြင်းကဲ့သို့ သဘာဝဘေးအန္တရာယ်ကျရောက်ဖူးခြင်း ရှိပါသလား။
 မရှိပါ ရှိပါသည် ရှိလျှင်ဖော်ပြပါ -----

(ဇ) ကျေးရွာတွင် ဖွဲ့စည်းထားသော အဖွဲ့အစည်းများ

လူထုဗဟိုပြုစီမံကိန်းမတိုင်မီ ဤကျေးရွာတွင် ကျေးရွာဖွံ့ဖြိုးရေးအတွက် အစိုးရ (သို့) ရွာသားများကိုယ်တိုင် (သို့) စီမံကိန်းတစ်ခုခုမှ ဖွဲ့စည်းထားသည့် အဖွဲ့အစည်းများရှိပါသလား။

လူထုဗဟိုပြု စီမံကိန်း



(၁) Save the Children

(၂) PSI ဆွေးနွေးခန်းစာအတွက် အစည်းအဝေး
ဒီ.သာတောင် ဇ. နေရာ ချဉ်းကပ်မှု

ကျေးဇူးတင်စာအောင်

အမည် ဦးအောင်

လက်မှတ်  နေ့စွဲ ၁၀.၁၂.၂၀၁၆

လူထုစည်းရုံးရေးမှူး

အမည် ဒေါ်အေးအေး

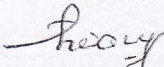
လက်မှတ်  နေ့စွဲ ၁၀.၁၂.၂၀၁၆



ပုံစံစ-၁ ကျေးရွာအခြေခံအချက်အလက်များ (Form PC 1)

လမ်းညွှန်ချက်/ကျေးရွာတစ်ရွာသို့ ပထမဆုံးမိတ်ဆက်ခရီးသွားရောက်သောအခါ လူထုစည်းရုံးရေးမှူးသည် ကျေးရွာခေါင်းဆောင်များအား ကျေးရွာအချက်အလက်များကို မေတ္တာရပ်ခံ၍ တောင်းခံရသည်။ ဤအချက်အလက်များကို စီမံကိန်းမိတ်ဆက်အစည်းဝေးမတိုင်မီ တောင်းခံရမည်။ စီမံကိန်းမိတ်ဆက်အစည်းဝေးတွင် လူထုစည်းရုံးရေးမှူးသည် ဤအချက်အလက်များအား စစ်ဆေးပေးပြီးမှ ကန်အောင်ပြုလုပ်ရမည်။ ပြီးနောက်တွင် လူထုစည်းရုံးရေးမှူးမှ သတင်းအချက်အလက်ထဲသို့ Tablets မှတစ်ဆင့် ဖြည့်သွင်းရမည်။

ကျေးရွာအုပ်ချုပ်ရေးမှူးအမည် ဦးမြင့်ဆန်း	ကျေးရွာအုပ်ချုပ်ရေးမှူး၏ ဖုန်းနံပါတ် ၀၉-၇၉၀၇၀၇၄၁၇	လူထုစည်းရုံးရေးမှူး၏ အမည် ဦးကျော်ကျော်
မြည်နယ်တိုင်းဒေသကြီး မကွေး	မြို့နယ် စေတီအုံ	ကျေးရွာအုပ်စု မဒွိဇီ
		ကျေးရွာ မဒွိဇီကျေးရွာ

က. လူဦးရေ

လူမျိုးစု	အိမ်ထောင်စုအရေအတွက်	ကိုးကွယ်သည့်ဘာသာ	အိမ်ထောင်စုအရေအတွက်
လူမျိုးစု (၁) --- ဗုဒ္ဓ ---	၂၃	ဘာသာ(၁) --- ဗုဒ္ဓ ---	၁၁၅
လူမျိုးစု (၂) --- မူလ ---	၉၅	ဘာသာ(၂) --- ဗုဒ္ဓ ---	
လူမျိုးစုရော		ဘာသာရော	

	အမျိုးသား(အရေအတွက်)	အမျိုးသမီး(အရေအတွက်)
လူဦးရေ	၂၅၀	၂၅၈
အိမ်ထောင်ဦးစီး	၉၀	၂၅

(ခ) လက်လှမ်းမီအသုံးပြုနိုင်သည့် အဆောက်အဦများ

စာသင်ကျောင်း	အမှတ်ခြစ်ပါ	ကျန်းမာရေး	အမှတ်ခြစ်ပါ	ဘာသာရေးအဆောက်အဦ	အမှတ်ခြစ်ပါ
အထက်တန်းကျောင်း	<input checked="" type="checkbox"/>	ဆေးရုံ	<input type="checkbox"/>	စေတီ	<input checked="" type="checkbox"/>
အလယ်တန်းကျောင်း	<input checked="" type="checkbox"/>	ကျန်းမာရေးဌာန	<input checked="" type="checkbox"/>	ဘုန်းကြီးကျောင်း	<input checked="" type="checkbox"/>
မူလတန်းကျောင်း	<input checked="" type="checkbox"/>	ကျန်းမာရေးဌာနခွဲ	<input type="checkbox"/>	ဟိန္ဒူဘုရားကျောင်း	<input type="checkbox"/>
မူကြိုကျောင်း	<input checked="" type="checkbox"/>	ဆေးပေးခန်း	<input type="checkbox"/>	ခရစ်ယာန်ကျောင်း	<input type="checkbox"/>
အခြား	<input type="checkbox"/>	အခြား	<input type="checkbox"/>	ဗလီ	<input type="checkbox"/>
				အခြား	<input type="checkbox"/>
မှတ်ချက် အထက်တန်းကျောင်းခွဲ		မှတ်ချက်		မှတ်ချက်	

(ဂ) ကျွမ်းကျင်သူများမှတ်တမ်း ၊ ကျေးရွာတွင်နေထိုင်သော သို့မဟုတ် တခြားရွာမှလာရောက်သော ကျွမ်းကျင်သူများ

(၁) စာသင်ကျောင်း			(၂) ကျန်းမာရေး			(၃) လက်မှု ပညာရှင်		
	ရွာတွင်နေထိုင်သူ	အခြားရွာမှလာသူ		ရွာတွင်နေထိုင်သူ	အခြားရွာမှလာသူ		ရွာတွင်နေထိုင်သူ	အခြားရွာမှလာသူ
မူလတန်းပြဆရာ/ဆရာမ	<input checked="" type="checkbox"/>	<input type="checkbox"/>	ဆရာဝန်	<input type="checkbox"/>	<input type="checkbox"/>	လက်သမား	<input checked="" type="checkbox"/>	<input type="checkbox"/>
အထက်တန်းပြဆရာ/ဆရာမ	<input checked="" type="checkbox"/>	<input checked="" type="checkbox"/>	လက်ထောက်ကျန်းမာရေးမှူး	<input checked="" type="checkbox"/>	<input type="checkbox"/>	ပန်းရံ	<input type="checkbox"/>	<input type="checkbox"/>
အလက်တန်းပြဆရာ/ဆရာမ	<input checked="" type="checkbox"/>	<input type="checkbox"/>	အမျိုးသမီးကျန်းမာရေးဆရာမ	<input checked="" type="checkbox"/>	<input type="checkbox"/>	လျှပ်စစ်ဆိုင်ရာ	<input type="checkbox"/>	<input type="checkbox"/>

မူကြိုဆရာဆရာမ	<input checked="" type="checkbox"/>	<input type="checkbox"/>	အရံသားဗွား	<input checked="" type="checkbox"/>	<input type="checkbox"/>	ရေပိုက်သွယ်သူ	<input checked="" type="checkbox"/>	<input type="checkbox"/>
အခြား	<input type="checkbox"/>	<input type="checkbox"/>	ပြည်သူ့ကျန်းမာရေးလုပ်သား (၁)/(၂)	<input checked="" type="checkbox"/>	<input type="checkbox"/>	စက်ပြင်ဆရာ	<input checked="" type="checkbox"/>	<input type="checkbox"/>
မှတ်ချက်			မှတ်ချက်			မှတ်ချက်		

(ဃ) ကျေးရွာသို့ ရောက်ရှိနိုင်သည့်လမ်းအခြေအနေ / ကျေးရွာတစ်ရွာသည် ၎င်း၏ကျေးရွာအုပ်စုနှင့် ဆက်သွယ်ထားသော လမ်းအခြေအနေ (အောက်ပါတို့ကိုပိုင်းပါ)

ကျောက်ကြမ်းလမ်း ကတ္တရာလမ်း ကွန်ကရစ်လမ်း မော်တော်ဆိုင်ကယ်လမ်း
 ကျောက်ခင်းလမ်း မြေသားလမ်း လူသွားလမ်း အခြား _____

(င) ကျေးရွာဖွံ့ဖြိုးမှုစီမံချက်

- (၁) လူထုပဟိုပြုစီမံကိန်းမစတင်မီ ဤကျေးရွာတွင်ကျေးရွာဖွံ့ဖြိုးမှု စီမံချက်ရှိခဲ့ပါသလား? ပိုင်းပါ
ရှိပါသည်/မရှိပါ/မသိပါ
- (၂) ရှိခဲ့ပါလျှင် ဤစီမံချက်ကို မည်သည့် ခနစ်တွင်ပြင်ဆင်ခဲ့ပါသနည်း? နစ်-၂၀၁၅- /မသိပါ
- (၃) ဤစီမံချက်ကို မြို့နယ်မှအတည်ပြုခဲ့ပါသလား? ✓ ပြုခဲ့ပါသည်/မပြုခဲ့ပါ /မသိပါ

(စ) ခရီးအကွာအဝေး

- (၁) ဤကျေးရွာ၏ပဟိုမှ ၎င်းကျေးရွာအုပ်စု၏ပဟိုအထိခရီးမိုင်မည်မျှကွာဝေးသနည်း? မိုင်-----/မသိပါ
- (၂) ဤကျေးရွာမှ ၎င်းကျေးရွာအုပ်စုပဟိုအထိသွားလာရာတွင်ကြာမြင့်သည့်အချိန်
 ခြောက်သွေ့ရာသီတွင်ကြာချိန်-----ထော်လာဂျီ/မော်တော်ဆိုင်ကယ်/ခြေလျှင်/လား/မော်တော်ဘုတ်/
 အခြား----- စသည့်တို့ဖြင့်သွားလျှင်ကြာမြင့်သည့်အချိန်
 မိုးရာသီတွင်ကြာချိန်-----ထော်လာဂျီ/မော်တော်ဆိုင်ကယ်/ခြေလျှင်/လား/မော်တော်ဘုတ်/
 အခြား----- စသည့်တို့ဖြင့်သွားလျှင်ကြာမြင့်သည့်အချိန်

(ဆ) ပတ်ဝန်းကျင်ဆိုင်ရာသဘာဝဘေးအန္တရာယ် -

ဤကျေးရွာတွင်ရေကြီးခြင်းကဲ့သို့ သဘာဝဘေးအန္တရာယ်ကျရောက်ဖူးခြင်းရှိပါသလား။
 မရှိပါ ရှိပါသည် ရှိလျှင်ဖော်ပြပါ-----

(ဇ) ကျေးရွာတွင် ဖွဲ့စည်းထားသော အဖွဲ့အစည်းများ

လူထုပဟိုပြုစီမံကိန်းမတိုင်မီ ဤကျေးရွာတွင် ကျေးရွာဖွံ့ဖြိုးရေးအတွက် အစိုးရ(သို့)ရွာသားများကိုယ်တိုင်(သို့) စီမံကိန်းတစ်ခုခုမှ ဖွဲ့စည်းထားသည့် အဖွဲ့အစည်းများရှိပါသလား။

Save the Children မှာမူ့ကူညီဖွဲ့စည်းသည်။
Pat I. Myint အဖွဲ့အစည်းအဖွဲ့
အဖွဲ့အစည်း

ကျေးရွာခေါင်းဆောင် အမည် ဦးစိုးချို
 လက်မှတ် [Signature] နေ့စွဲ ၁၄.၁.၂၀၁၆
 လူထုစည်းရုံးရေးမှူး အမည် ဦးကျော်ချိုသူ
 လက်မှတ် [Signature] နေ့စွဲ ၁၄.၁.၂၀၁၆



လူထုဗဟိုပြု စီမံကိန်း

ပုံစံ - ၀ - ၂ - စီမံကိန်းစက်ဝန်းအချိန်ဇယား (PC 2)

လမ်းညွှန်ချက်၊ သက်ဆိုင်ရာလူထုစည်းရုံးရေးမှူး/လက်ထောက်နည်းပညာနည်းပညာမှူးများမှ စီမံကိန်းစက်ဝန်းအဆင့်တစ်ခုစီပြီးစီးတိုင်း ကျေးရွာနှင့် ကျေးရွာအုပ်စုအတွက် ဤပုံစံကို ဖြည့်သွင်းရမည်။

စည်းရုံးရေးမှူး/ဝန်ထမ်း အမည် ဒေါ်အေးအေး
 ဇနီး သ.သ.၂.၂၀၁၆
 ပြည်နယ်/တိုင်း မန္တလေး မြို့နယ် မောင်ရွှေတောင် ကျေးရွာအုပ်စု မောင်ရွှေ ကျေးရွာ မောင်ရွှေ

စီမံကိန်းဆောင်ရွက်မှုအဆင့်များ	နေ့စွဲ		အစည်းအဝေးတွင်တက်ရောက်သူအရေအတွက်			
	စတင်သည့် ဇန.	ပြီးဆုံးသည့်နေ့.	အမျိုးသား အရေအတွက်	အမျိုးသမီး အရေအတွက်	အိမ်ထောင်စု အရေအတွက်	လူမျိုးစုထက်ရောက်သူ အရေအတွက်နှင့် လူမျိုးစုအမည်
၁။ ကျေးရွာစီမံကိန်း မိတ်ဆက်အစည်းအဝေး	၁၀.၁၂.၂၀၁၆	၁၀.၁၂.၂၀၁၆	၂၂	၄၃	၆၅	၁၇ ၁၇ ၁၉
၂။ ကျေးရွာဖွံ့ဖြိုးရေး စီမံချက်ရေးဆွဲခြင်း အစည်းအဝေး	၁၀.၁၂.၂၀၁၆	၁၀.၁၂.၂၀၁၆	၂၂	၄၃	၆၅	၁၇ ၁၇ ၁၉
၃။ ကျေးရွာအုပ်စု လုပ်ငန်းဆုံးဖြတ်ချက်ချသည့် အစည်းအဝေး	၁၇.၁၂.၂၀၁၆	၁၇.၁၂.၂၀၁၆	၇	၆	၁၃	
၄။ မြို့နယ်အဆင့် စီမံကိန်းရေးဆွဲရေးနှင့် အကောင်အထည်ဖော်ရေးကော်မတီ၏ စီမံကိန်း သုံးသပ်မှု အစည်းအဝေး	၀၆.၁.၂၀၁၇	၀၆.၁.၂၀၁၇	မရှိ	မရှိ	မရှိ	မရှိ
၅။ မြို့နယ် စီမံကိန်းရေးဆွဲရေးနှင့် အကောင်အထည်ဖော်ရေး ကော်မတီ၏ဆုံးဖြတ်မှုကို ရွာသို့ အသိပေး အကြောင်းကြားသည့် အစည်းအဝေး	၂၆.၁.၂၀၁၇	၂၆.၁.၂၀၁၇	၃၂	၃၀	၆၂	
၆။ စီမံကိန်းလုပ်ငန်းခွဲစီမံချက်ရေးဆွဲခြင်း အစည်းအဝေး	၂၇.၂.၂၀၁၇	၂၇.၂.၂၀၁၇	၃၀	၃၅	၆၅	၁၉ ၁၆ ၁၆
၇။ စီမံကိန်းလုပ်ငန်း အကောင်အထည်ဖော်	၂၇.၂.၂၀၁၇	၂၇.၂.၂၀၁၇	၃၀	၃၅	၆၅	၁၉ ၁၆ ၁၆



လူထုဗဟိုပြု စီမံကိန်း

<p>၆.၂။ ဝယ်ယူရေးအစီအစဉ် ရေးဆွဲခြင်း</p> <p>၆.၃။ ဘဏ္ဍာရေးကုန်ကျမှု လျာထားအစီအစဉ် ရေးဆွဲခြင်း</p> <p>၆.၄။ ပြင်/ထိန်းအစီအစဉ် ရေးဆွဲခြင်း</p>	<p>၂၀၂၁.၁၀.၁၅</p> <p>၂၀၂၁.၁၀.၁၅</p> <p>၂၀၂၁.၁၀.၁၅</p>	<p>၃၀</p> <p>၃၀</p> <p>၃၀</p>	<p>၃၅</p> <p>၃၅</p> <p>၃၅</p>	<p>၅၅</p> <p>၅၅</p> <p>၅၅</p>	<p>၁၈</p> <p>၁၈</p> <p>၁၈</p>
<p>၇။ စီမံကိန်းလုပ်ငန်းခွဲ တိုးတက်မှု စောင့်ကြည့် အစည်းအဝေး</p> <p>၇.၁။ အစည်းအဝေး ပထမအကြိမ်</p> <p>၇.၂။ အစည်းအဝေး ဒုတိယအကြိမ်</p> <p>၇.၃။ အစည်းအဝေး တတိယအကြိမ်</p>	<p>၁၉.၃.၂၀၁၇</p> <p>၁၉.၄.၂၀၁၇</p> <p>၁၉.၅.၂၀၁၇</p>	<p>၉</p> <p>၁၀</p> <p>၁၀</p>	<p>၇</p> <p>၈</p> <p>၆</p>	<p>၁၆</p> <p>၁၈</p> <p>၁၆</p>	<p>၁၆</p> <p>၁၈</p> <p>၁၆</p>
<p>၈။ စီမံကိန်းလုပ်ငန်းခွဲ အပြီးသတ်စစ်ဆေးခြင်း အစည်းအဝေး</p> <p>၉။ လူထုစစ်ဆေးပွဲအစည်းအဝေး</p>	<p>၁၀.၆.၂၀၁၇</p>	<p>၃၅</p>	<p>၃၂</p>	<p>၇၇</p>	

ပုံစံ စ-၂ - စီမံကိန်းစက်ဝန်းအချိန်ဇယား (PC 2)

လမ်းညွှန်ချက်သက်ဆိုင်ရာလူထုစည်းရုံးရေးမျိုး/လက်ထောက်နည်းပညာနည်းပညာများများမှ စီမံကိန်းစက်ဝန်းအဆင့်တစ်ခုစီ ပြီးစီးတိုင်းကျေးရွာနှင့် ကျေးရွာအုပ်စုအတွက်ဤပုံစံကိုဖြည့်သွင်းရမည်။

စည်းရုံးရေးမျိုး/ဝန်ထမ်း အမည် ဦးကျော်စွာ၊ ၁၇ စက်ဝန်း(၁) ဝန်ထမ်း(၂) ဝန်ထမ်း(၃)

နေ့စွဲ ၁၉၀၁.၁၀.၁၆

ပြည်နယ်/တိုင်း ၁၀၆၈၉ မြို့နယ် ၁၀၆၈၉ ကျေးရွာ ၁၀၆၉ (၆-၆-၁၀၆၈၉)

စီမံကိန်းဆောင်ရွက်မှုအဆင့်များ	နေ့စွဲ		အစည်းအဝေးတွင်တက်ရောက်သူအရေအတွက်			
	စတင်သည်နေ့	ပြီးဆုံးသည်နေ့	အမျိုးသားအရေအတွက်	အမျိုးသမီးအရေအတွက်	အိမ်ထောင်စုအရေအတွက်	လူမျိုးစုတက်ရောက်သူအရေအတွက် လူမျိုးစုအမည်
၁. ကျေးရွာစီမံကိန်း မိတ်ဆက်အစည်းအဝေး	၁၉.၁၀.၁၆	၁၉.၁၀.၁၆	၂၈	၄၃	၅၁	၁၇ နှစ်
၂. ကျေးရွာဖွံ့ဖြိုးရေး စီမံချက်ရေးဆွဲခြင်း အစည်းအဝေး	၁၄.၁၀.၁၆	၁၄.၁၀.၁၆	၂၂	၄၂	၆၄	၁၃ နှစ်
၃. ကျေးရွာအုပ်စု လုပ်ငန်း ဆုံးဖြတ်ချက်ချသည့်အစည်းအဝေး	၂၁.၁၀.၁၆	၂၁.၁၀.၁၆	၈	၄	၁၂	
၄. မြို့နယ်အဆင့်စီမံကိန်းရေးဆွဲရေးနှင့်အကောင်အထည်ဖော်ရေးကော်မတီ၏ စီမံကိန်း သုံးသပ်မှုအစည်းအဝေး	၁၈.၁၀.၁၆	၁၈.၁၀.၁၆	မလို	မလို	မလို	မလို
၅. မြို့နယ် စီမံကိန်းရေးဆွဲရေးနှင့်အကောင်အထည်ဖော်ရေးကော်မတီ၏ဆုံးဖြတ်မှုကို ရွာသို့အသိပေးအကြောင်း ကြားသည့်အစည်းအဝေး	၁၄.၁၀.၁၆	၁၄.၁၀.၁၆	၃၁	၃၃	၁၀၄	၂၀ နှစ်
၆. စီမံကိန်းလုပ်ငန်းခွဲစီမံချက်ရေးဆွဲခြင်း အစည်းအဝေး	မလို	မလို	မလို	မလို	မလို	မလို
၆.၁။ စီမံကိန်းလုပ်ငန်း အကောင်အထည်ဖော်ရေးအစီအစဉ် ရေးဆွဲခြင်း	၁၄.၁၀.၁၆	၁၄.၁၀.၁၆	၅	၈	၁၅	
၆.၂။ ဝယ်ယူရေးအစီအစဉ် ရေးဆွဲခြင်း	၁၄.၁၀.၁၆	၁၄.၁၀.၁၆	၅	၈	၁၅	

၆.၃။ ဘဏ္ဍာရေးကုန်ကျမှု လျာထားအစီအစဉ် ရေးဆွဲခြင်း	၂၄.၃.၂၀၁၈	၂၄.၃.၂၀၁၈	၇	၈	၉	၁၀	၁၁	၁၂
၆.၄။ ပြင်/ထိန်းအစီအစဉ် ရေးဆွဲခြင်း	၅.၄.၂၀၁၈	၅.၄.၂၀၁၈	၈	၉	၁၀	၁၁	၁၂	၁၃
၇. စီမံကိန်းလုပ်ငန်းခွဲ တိုးတက်မှု စောင့်ကြည့် လစဉ်အစည်းအဝေး	မလို	မလို	မလို	မလို	မလို	မလို	မလို	မလို
၇.၁။ အစည်းအဝေး ပထမအကြိမ်	၁၃.၃.၂၀၁၈	၁၃.၃.၂၀၁၈	၂၂	၂၃	၂၄	၂၅	၂၆	၂၇
၇.၂။ အစည်းအဝေး ဒုတိယအကြိမ်	၁၄.၄.၂၀၁၈	၁၄.၄.၂၀၁၈	၂၃	၂၄	၂၅	၂၆	၂၇	၂၈
၇.၃။ အစည်းအဝေး တတိယအကြိမ်	၁၅.၅.၂၀၁၈	၁၅.၅.၂၀၁၈	၂၄	၂၅	၂၆	၂၇	၂၈	၂၉
၈. စီမံကိန်းလုပ်ငန်းခွဲ အပြီးသတ်စစ်ဆေးခြင်း အစည်းအဝေး	၃၁.၁.၂၀၁၈	၃၁.၁.၂၀၁၈	၃၈	၃၉	၄၀	၄၁	၄၂	၄၃
၉. လူထုစစ်ဆေးပွဲအစည်းအဝေး	၁.၈.၂၀၁၈	၁.၈.၂၀၁၈	၄၆	၄၇	၄၈	၄၉	၅၀	၅၁

ပုံစံ - ၈ - ၃ ကျေးရွာဖွံ့ဖြိုးရေး ဦးစားပေးအစီအစဉ် (Form PC 3)

လူထုဗဟိုပြု/မဟုတ် အဆင့်(၃) ကျေးရွာဖွံ့ဖြိုးရေးမဟုတ်မီအစဉ်အတွင်း ပြီးဆုံးသောအခါ ကျေးရွာစီမံကိန်း အထောက်အကူပြု
 ဖော်ပြချက်သည် လူထုစည်းရုံးရေးမှူးအကူအညီဖြင့် ဤပုံစံကိုပြည့်စုံအောင် ဖြည့်သွင်းရမည်။

လူထုစည်းရုံးရေးမှူး/ဝန်ထမ်း အမည် ဦးမြင့်စွန်း
 မှုရိ ၁၀.၁၂.၂၀၁၆ စက်ဝန်းအား အမှတ်ခြစ်ပါ (✓) စက်ဝန်း(၁)
 စက်ဝန်း(၂) စက်ဝန်း(၃) စက်ဝန်း(၄)

ပြည်နယ်/တိုင်း စစ်ကိုင်း မြို့နယ် ကျေးရွာအုပ်စု အင်း ကျေးရွာ အင်း (ကျေးရွာ)
 က။ ကခက်ကခဲအတားအဆီးများအားဆွေးနွေးခြင်း - ယခုလက်ရှိအခြေအနေတွင် ဤကျေးရွာဖွံ့ဖြိုးတိုးတက်ရေးအတွက်
 ကမိက ကခက်ကခဲအတားအဆီးများသည် မည်သည်များဖြစ်ပါသနည်း။ (အမျိုးသား/သမီး အနည်းဆုံးအခက်အခဲ ၅ ခုစီဖော်ပြပါ)

အမျိုးသား အဖွဲ့မှ တင်ပြသောအခက်အခဲအတားအဆီးများ	အမျိုးသမီး အဖွဲ့မှ တင်ပြသောအခက်အခဲအတားအဆီးများ
၁ မိုးကုန်ခွာတွင်းအားသာပေးခြင်း	၁ မိုးကုန်ခွာတွင်းအားသာပေးခြင်း
၂ ကျောင်းသားများအားသာပေးခြင်း	၂ ကျောင်းသားများအားသာပေးခြင်း
၃ အခက်အခဲအတားအဆီးများ	၃ အခက်အခဲအတားအဆီးများ
၄ ကျေးရွာအုပ်စုအဖွဲ့အစည်း	၄ ကျေးရွာအုပ်စုအဖွဲ့အစည်း
၅ အခက်အခဲအတားအဆီးများ	၅ အခက်အခဲအတားအဆီးများ

၈။ မျှော်မှန်းခြင်း - နောင်လာမည့် (၅) နှစ် အတွင်း ကျေးရွာဖွံ့ဖြိုးရေး မျှော်မှန်းလျာထားချက်များအား တင်ပြပါ။

အမျိုးသားအဖွဲ့မှ တင်ပြသောမျှော်မှန်းချက်များ	အမျိုးသမီးအဖွဲ့မှ တင်ပြသောမျှော်မှန်းချက်များ
၁ မိုးကုန်ခွာတွင်းအားသာပေးခြင်း	၁ မိုးကုန်ခွာတွင်းအားသာပေးခြင်း
၂ ကျောင်းသားများအားသာပေးခြင်း	၂ ကျောင်းသားများအားသာပေးခြင်း
၃ အခက်အခဲအတားအဆီးများ	၃ အခက်အခဲအတားအဆီးများ
၄ ကျေးရွာအုပ်စုအဖွဲ့အစည်း	၄ ကျေးရွာအုပ်စုအဖွဲ့အစည်း
၅ အခက်အခဲအတားအဆီးများ	၅ အခက်အခဲအတားအဆီးများ

၉။ လူထုစီမံကိန်း၏ လာမည့် (၃) နှစ်အတွက် အကျုံးဝင်သော ဦးစားပေး ဖွံ့ဖြိုးတိုးတက်မှု လုပ်ငန်း အစီအစဉ်များအားဖော်ပြပါ။

အဆင့်	ကျေးရွာအတွက် ဦးစားပေး ဖွံ့ဖြိုးတိုးတက်မှု လုပ်ငန်းစဉ်များ	အဆိုပြုသူ (အမျိုးသားများ/ အမျိုးသမီးများ/အမျိုးသား+ အမျိုးသမီး)	ခန့်မှန်းကုန်ကျ စရိတ်	အကျိုးခံစားခွင့်ရှိသူ ခန့်မှန်းခြေ အရေ အတွက်
၁	ရွာတွင်းလမ်း	၈ + ၆	၄,၆၀၀,၀၀၀	၄၉၈
၂	မီးလင်းရေး	၈ + ၆	၈,၀၀၀,၀၀၀	၄၉၈
၃	စာမေးပွဲရုံ	၈	၄,၅၀၀,၀၀၀	၄၉၈
၄	၄၄၆၀၀၀၀	၈ + ၆	၉,၅၀၀,၀၀၀	၄၉၈
၅	စာမေးပွဲရုံ	၈	၅,၀၀၀,၀၀၀	၄၉၈
၆	စာမေးပွဲရုံ	၈	၁၀,၀၀၀,၀၀၀	၄၉၈
၇	ကျေးရွာအုပ်စု	၆	၅,၅၀၀,၀၀၀	၄၉၈
၈	ကျေးရွာအုပ်စု	၆	၆,၅၀၀,၀၀၀	၄၉၈



ဃ။ လူထုစီမံကိန်း၏ လာမည့် (၃) နှစ်အတွက်အကျုံးပင်သော ဦးစားပေး ဖွံ့ဖြိုးတိုးတက်မှု လုပ်ငန်း အစီအစဉ်များ

အဆင့်	ကျေးရွာအတွက် ဦးစားပေး ဖွံ့ဖြိုး တိုးတက်မှု လုပ်ငန်းစဉ်များ	အဆိုပြုသူ (အမျိုးသားများ/ အမျိုးသမီးများ/အမျိုးသား + အမျိုးသမီး)	အခန်းကဏ္ဍ
၁	အနီးကပ်ဆေးကုရေး	၈ + ၆	
၂	ဆိုင်ကပ်ဆေးကုရေး	၈	
၃	စတင်ကျေးရွာရေး	၆	
၄	လက်ဖျံပျံ့နှံ့ရေး	၈ + ၆	
၅	ဝန်ထမ်း ဖိတ်ခေါ်	၈ + ၆	

ဥက္ကဋ္ဌ ၊ ကျေးရွာစီမံကိန်းအထောက်အကူပြုကော်မတီမှ အတည်ပြုသည်။

အမည် ဒေါ်ခင်ခင်စို လက်မှတ် [Signature] နေ့စွဲ ၁၀.၁၂.၂၀၁၆
ဒေါ်ခင်စို [Signature] ၁၀.၁၂.၂၀၁၆

ပုံစံ စ-၃ ကျေးရွာဖွံ့ဖြိုးရေး ဦးစားပေးအစီအစဉ် (Form PC 3)

လမ်းညွှန်ချက်/အဆင့်(၃)ကျေးရွာဖွံ့ဖြိုးရေးအစီအစဉ်အောက်အခြေအနေအထားအရ ကျေးရွာစီမံကိန်း အထောက်အကူပြုကော်မတီသည် လူထုစည်းရုံးရေးများအကူအညီဖြင့် ဤပုံစံကိုပြည့်စုံအောင် ဖြည့်သွင်းရမည်။ အားလုံးသောအခက်အခဲအတားအဆီးများ၊ ဖွံ့ဖြိုးမှုဦးစားပေးအစီအစဉ်များ၊ လူထုဗဟိုပြုစီမံကိန်း၏ ရန်ပုံငွေအရင်းအမြစ်နှင့် မသက်ဆိုင်သည့် လုပ်ငန်းများအားလုံးကိုဖော်ပြရမည်။

လူထုစည်းရုံးရေးများ/ဝန်ထမ်း အမည် ဦးကျော်ကျော်သူ / ဦးစိန်မောင်မြင့်

နေ့စွဲ ၁၄.၁.၂၀၁၆ စက်ဝန်းအား အမှတ်ခြစ်ပါ (✓) စက်ဝန်း(၁) စက်ဝန်း(၂) စက်ဝန်း(၃) စက်ဝန်း(၄)

ပြည်နယ်/တိုင်း မကွေး၊ စောဇာတမြို့နယ်၊ ကျေးရွာအုပ်စု မင်္ဂလာ၊ ကျေးရွာ မင်္ဂလာ(အနောက်)

က. အခက်အခဲအတားအဆီးများအားဆွေးနွေးခြင်း - ယခုလက်ရှိအခြေအနေအထားတွင်ကျေးရွာဖွံ့ဖြိုးတိုးတက်ရေးအတွက် အဓိကအခက်အခဲအတားအဆီးများသည် မည်သည့်များဖြစ်ပါသနည်း(အမျိုးသား/သမီး အနည်းဆုံးအခက်အခဲ ၅ ခုဖော်ပြပါ)

အမျိုးသား အဖွဲ့မှတင်ပြသောအခက်အခဲအတားအဆီးများ		အမျိုးသမီး အဖွဲ့မှတင်ပြသောအခက်အခဲအတားအဆီးများ	
၁	ဥပဒေရေးရာအခက်အခဲ၊ ကျေးရွာအုပ်စု	၁	ကျေးရွာအုပ်စုအဖွဲ့အစည်း
၂	ရွာတွင်းအားလုံးအကျိုးမရခြင်း	၂	ကျေးရွာအုပ်စုအဖွဲ့အစည်း
၃	ကျေးရွာအုပ်စုအဖွဲ့အစည်း	၃	ရွာတွင်းအကျိုးမရခြင်း
၄	ရွာတွင်းအကျိုးမရခြင်း	၄	ကျေးရွာအုပ်စုအဖွဲ့အစည်း
၅	ကျေးရွာအုပ်စုအဖွဲ့အစည်း	၅	ကျေးရွာအုပ်စုအဖွဲ့အစည်း

ခ. မျှော်မှန်းခြင်း- ဤကျေးရွာဖွံ့ဖြိုးတိုးတက်ရေးအတွက်နှောင်လာမည့် (၅)နှစ်အားရည်ရွယ်၍ဆောင်ရွက်ရန်အတွက် မည်သည့်အရာများသည်အဓိကမျှော်မှန်းချက်ဖြစ်သနည်း။

အမျိုးသားအဖွဲ့မှတင်ပြသောမျှော်မှန်းချက်များ		အမျိုးသမီးအဖွဲ့မှတင်ပြသောမျှော်မှန်းချက်များ	
၁	ဥပဒေရေးရာအခက်အခဲ၊ ကျေးရွာအုပ်စု	၁	ကျေးရွာအုပ်စုအဖွဲ့အစည်း
၂	ရွာတွင်းအားလုံးအကျိုးမရခြင်း	၂	ကျေးရွာအုပ်စုအဖွဲ့အစည်း
၃	ကျေးရွာအုပ်စုအဖွဲ့အစည်း	၃	ရွာတွင်းအကျိုးမရခြင်း
၄	ရွာတွင်းအကျိုးမရခြင်း	၄	ကျေးရွာအုပ်စုအဖွဲ့အစည်း
၅	ကျေးရွာအုပ်စုအဖွဲ့အစည်း	၅	ကျေးရွာအုပ်စုအဖွဲ့အစည်း

ဂ. ဤကျေးရွာ၏ လာမည့် (၃)နှစ်အတွက် ဦးစားပေး ဖွံ့ဖြိုးတိုးတက်မှု လုပ်ငန်း အစီအစဉ်များအားဖော်ပြပါ။ (လူထုဗဟိုပြုစီမံကိန်း ရန်ပုံငွေအတွက် အဆိုပြုသော အစီအစဉ်များကိုဦးစားပေး အဆင့်အလိုက်ဖော်ပြပြီး ကျန် လူထုဗဟိုပြု စီမံကိန်း ရန်ပုံငွေအရင်းအမြစ်နှင့် မပတ်သက်သည့်အစီအစဉ်များလည်းဖော်ပြရန်ဖြစ်သည်)

ကျေးရွာအတွက်ဦးစားပေးဖွံ့ဖြိုးတိုးတက်မှု လုပ်ငန်းစဉ်များ	အဆိုပြုသူ (အမျိုးသားများ/ အမျိုးသမီးများ/ အမျိုးသား+အမျိုးသမီး)	လူထုဗဟိုပြုစီမံကိန်းအတွက်အဆိုပြုသည် (ဦးစားပေးအဆင့်အလိုက်ဖော်ပြပါ)	ခန့်မှန်း ကုန်ကျစရိတ်	အကျိုးခံစားခွင့်ရှိသူ ခန့်မှန်းခြေအတွက်
၁	ကျေးရွာအုပ်စု	၂၀၀၀၀	၁၀၀၀၀	ကျေးရွာအုပ်စု
၂	ကျေးရွာအုပ်စု	၂၀၀၀၀	၂၀၀၀၀	ကျေးရွာအုပ်စု

သဏ္ဍိ: အနန္တ၊ ဖြစ်ပေါ်လာ အခက်အခဲ အတာ၊ အခွင့်များ

အယောင်အယဉ်များ: ပါးစပ်၊ အညှိုးအညှိုးများ၊ စဉ်းစဉ်းစဉ်း (အေးယောင်များ)

အနည်းအငယ်: ၂၄၂၃၄၅၆၇ အနည်းအငယ်: များပြားလှစွာများစွာအခက်ခဲ

အားအနည်းစု အခြားအနည်းစုများ: အခက်ခဲ

သဏ္ဍိ: အနန္တ၊ ဖြစ်ပေါ်လာ အခက်အခဲ အတာ၊ အခွင့်များ

အနည်းအငယ်အခက်ခဲအခက်ခဲ:

အနည်းအငယ်: များပြားလှစွာများစွာအခက်ခဲ

အနည်းအငယ်အခက်ခဲအခက်ခဲ အနည်းအငယ်အခက်ခဲအခက်ခဲ

ပုံစံ PC-၄ ကျေးရွာအုပ်စုစီမံကိန်းလုပ်ငန်းခွဲရွေးချယ်ခြင်းပုံစံ

လမ်းညွှန်ချက်။ ကျေးရွာအုပ်စုစီမံချက်ရေးဆွဲသည့်အစည်းအဝေးတွင် ဤပုံစံအားလူထုစည်းရုံးရေးမှူး / လက်ထောက်နည်းပညာမှူးတို့၏ အကူအညီဖြင့် ပြည့်စုံစွာဖြည့်သွင်းရမည်။ ဤပုံစံအား ပြည့်စုံစွာဖြည့်သွင်းပြီးပါက ကျေးရွာအုပ်စုဖွံ့ဖြိုးတိုးတက်ရေးစီမံချက်တွင် နောက်ဆက်တွဲအဖြစ် တွဲထားရမည်။

အချက်အလက်များကို MIS သို့ ထည့်သွင်းရမည်။

ကျေးရွာစည်းရုံးရေးမှူး/ဝန်ထမ်းအမည် _____

နေ့စွဲ ၇.၇.၂၀၁၆

ပြည်နယ်/တိုင်း မြို့နယ် _____

စက်ဝန်းအား အမှတ်ဖြစ်ပေးပါ (၁) စက်ဝန်း (၂) စက်ဝန်း (၃) စက်ဝန်း (၄) စက်ဝန်း (၅)

ကျေးရွာအုပ်စု _____

ကျေးရွာအမည်	ဆောင်ရွက်မည့် လုပ်ငန်းများ	အတိုင်းအတာ	ခန့်မှန်း တိုက်ရိုက်အကျိုး ခံစားခွင့်ရှိသူများ	အဆိုပြုကြားပြသူ	ခန့်မှန်းကုန်ကျစရိတ်			စုစုပေါင်း
					စီမံကိန်းမှ ထည့်ဝင်မှု	ကျေးရွာမှ ထည့်ဝင်မှု	အခြားထည့်ဝင်မှု (ဖော်ပြပါ) ထည့်ဝင်ငွေ အမည်/အဖွဲ့	
အရှေ့စွယ်စုံ (၅၅)	ကျေးရွာအုပ်စု (၆) နေရာ	၁၀၀၀၀၀၀	၂၀၀	အမျိုးသား အမျိုးသမီး အမျိုးသားနှင့် အမျိုးသမီး	၄၅၀၀၀၀၀			
အရှေ့စွယ်စုံ (၄)	ကျေးရွာအုပ်စု (၃) နေရာ	၂၀၀၀၀၀၀	၄၀၀	အမျိုးသား အမျိုးသမီး အမျိုးသားနှင့် အမျိုးသမီး	၄၂၀၀၀၀၀			
အရှေ့စွယ်စုံ (၂)	ကျေးရွာအုပ်စု (၂) နေရာ	၃၀၀၀၀၀၀	၂၀၀	အမျိုးသား အမျိုးသမီး အမျိုးသားနှင့် အမျိုးသမီး	၅၅၀၀၀၀၀			
အရှေ့စွယ်စုံ	ကျေးရွာအုပ်စု (၂) နေရာ	၃၀၀၀၀၀၀	၂၀၀	အမျိုးသား အမျိုးသမီး အမျိုးသားနှင့် အမျိုးသမီး	၅၅၀၀၀၀၀			

						<input type="checkbox"/> အမျိုးသား <input type="checkbox"/> အမျိုးသမီး <input type="checkbox"/> အမျိုးသားနှင့် အမျိုးသမီး			
--	--	--	--	--	--	--	--	--	--

ရာထူး ကျေးဇူးရှင်အုပ်စု စီ/ထောက်ကော်မတီ ဥက္ကဋ္ဌ အမည် ဦးအောင်ကျော်စွာ

လက်မှတ် _____ ရက်စွဲ ၂၀၁၆.၀၃.၂၃

ပုံစံ PC-၄ ကျေးရွာအုပ်စုစီမံကိန်းလုပ်ငန်းခွဲရွေးချယ်ခြင်းပုံစံ

လမ်းညွှန်ချက်။ ။ ကျေးရွာအုပ်စုစီမံချက်ရေးဆွဲသည့်အစည်းအဝေးတွင် ဤပုံစံအားလူထုစည်းရုံးရေးမှူး / လက်ထောက်နည်းပညာမှူးတို့၏ အကူအညီဖြင့်ပြည့်စုံစွာဖြည့်သွင်းရမည်။ ဤပုံစံအားပြည့်စုံစွာဖြည့်သွင်းပြီးပါက ကျေးရွာအုပ်စုမှူးတို့ထံ တက်ရောက်ဆောင်ရွက်အောင်ကြားရမည်။

အချက်အလက်များကို MIS သို့ ထည့်သွင်းရမည်။

ကျေးရွာစည်းရုံးရေးမှူး/ဝန်ထမ်းအမည် ဦးကျော်ကျော် နံပါတ်(၁) နံပါတ်(၂) နံပါတ်(၃) နံပါတ်(၄) နံပါတ်(၅)

နေ့စွဲ ၂၀၁၁-၀၁-၁၅

ပြည်နယ်/တိုင်း/မြို့နယ် အမည် ပြည်နယ်၊ ဟင်္သာတမြို့နယ်၊ ဟင်္သာတမြို့နယ်

ကျေးရွာအမည်	ဆောင်ရွက်မည့် လုပ်ငန်းများ	အတိုင်းအတာ	ခန့်မှန်း တိုက်ရိုက်အကျိုးခံစားခွင့်ရှိသူများ	အဆိုပြုတင်ပြသူ	ခန့်မှန်းကုန်ကျစရိတ်			စုစုပေါင်း
					စီမံကိန်းမှ ထည့်ဝင်မှု	ကျေးရွာမှ ထည့်ဝင်မှု	အခြားထည့်ဝင်မှု (ဖော်ပြပါ) ထည့်ဝင်ငွေ အမည်/အဖွဲ့	
အရှေ့ကျေးရွာ	အိမ်ခြံမြေ	၂၄ x ၂၀ x ၂၀	၄၉၈ ဦး	အမျိုးသား အမျိုးသမီး အမျိုးသားနှင့်အမျိုးသမီး	၅၂၅၀၀၀/-	-	-	၅၂၅၀၀၀
အရှေ့ကျေးရွာ	အိမ်ခြံမြေ	၂၄ x ၂၀ x ၂၀	၄၉၈ ဦး	အမျိုးသား အမျိုးသမီး အမျိုးသားနှင့်အမျိုးသမီး	၅၂၅၀၀၀/-	၂၅၀၀၀၀/-	-	၇၇၅၀၀၀
အရှေ့ကျေးရွာ	အိမ်ခြံမြေ	၂၄ x ၂၀ x ၂၀	၄၉၈ ဦး	အမျိုးသား အမျိုးသမီး အမျိုးသားနှင့်အမျိုးသမီး	၅၂၅၀၀၀/-	-	-	၅၂၅၀၀၀
အရှေ့ကျေးရွာ	အိမ်ခြံမြေ	၂၄ x ၂၀ x ၂၀	၄၉၈ ဦး	အမျိုးသား အမျိုးသမီး အမျိုးသားနှင့်အမျိုးသမီး	၅၂၅၀၀၀/-	၂၅၀၀၀၀/-	-	၇၇၅၀၀၀

				<input type="checkbox"/> အမျိုးသား <input type="checkbox"/> အမျိုးသမီး <input type="checkbox"/> အမျိုးသားနှင့် အမျိုးသမီး				
--	--	--	--	--	--	--	--	--

ရာထူး ကျေးရွာအုပ်စု စီ/ထောက်ကော်မတီ ဥက္ကဋ္ဌ

အမည် ဦးဖေစိန်

လက်မှတ် _____

ရက်စွဲ ၂၀၁၈.၁၁.၂၀

လူထုဗဟိုပြုစီမံကိန်း၊ စေတုတ္ထရာဗြိနယ်
အစည်းအဝေးမှတ်တမ်း

အစည်းအဝေး၏ ရည်ရွယ်ချက်	လူထုဗဟိုပြုစီမံကိန်းအစည်းအဝေးမှတ်တမ်း၊ အစည်းအဝေးမှတ်တမ်း	
ကျေးရွာအမည်/ ကျေးရွာအုပ်စုအမည်	ကျေးရွာအမည် (အစည်းအဝေး)၊ ကျေးရွာအုပ်စုအမည်	
နေ့စွဲ။	၂၇.၂.၂၀၁၇	နေရာ။ ကျေးရွာအုပ်စုအမည်၊ ကျေးရွာအမည်
တက်ရောက်သူဦးရေကျား (၃၀)ဦး မ (၃၅)ဦး ပေါင်း (၆၅)ဦး	အချိန်။ နံနက် ၈:၀၀ နာရီမှ ၂:၃၀ နာရီ	

အစည်းအဝေးအစီအစဉ်များ

- (၁) စီမံကိန်းအစည်းအဝေးအစီအစဉ်များ
- (၂) လူထုဗဟိုပြုစီမံကိန်းအစည်းအဝေးမှတ်တမ်း၊ အစည်းအဝေးမှတ်တမ်း
- (၃) စီမံကိန်းအစည်းအဝေးမှတ်တမ်း၊ အစည်းအဝေးမှတ်တမ်း
- (၄) အစည်းအဝေးအစီအစဉ်များ
- (၅)
- (၆)

ဆွေးနွေးချက်များ

..... လူထုဗဟိုပြုစီမံကိန်းအစည်းအဝေးမှတ်တမ်း၊ အစည်းအဝေးမှတ်တမ်း
 အစည်းအဝေးအစီအစဉ်များ
 အစည်းအဝေးအစီအစဉ်များ
 အစည်းအဝေးအစီအစဉ်များ
 အစည်းအဝေးအစီအစဉ်များ

.....
၁။ မြန်မာ့အလင်းစာမဂ္ဂဇင်း၏ အကျဉ်းချုပ်ကို ရေးသားပါ။
.....
၂။ မြန်မာ့အလင်းစာမဂ္ဂဇင်း၏ အကျဉ်းချုပ်ကို ရေးသားပါ။
.....
၃။ မြန်မာ့အလင်းစာမဂ္ဂဇင်း၏ အကျဉ်းချုပ်ကို ရေးသားပါ။
.....

.....
၄။ မြန်မာ့အလင်းစာမဂ္ဂဇင်း၏ အကျဉ်းချုပ်ကို ရေးသားပါ။
.....
၅။ မြန်မာ့အလင်းစာမဂ္ဂဇင်း၏ အကျဉ်းချုပ်ကို ရေးသားပါ။
.....
၆။ မြန်မာ့အလင်းစာမဂ္ဂဇင်း၏ အကျဉ်းချုပ်ကို ရေးသားပါ။
.....

.....
၇။ မြန်မာ့အလင်းစာမဂ္ဂဇင်း၏ အကျဉ်းချုပ်ကို ရေးသားပါ။
.....
၈။ မြန်မာ့အလင်းစာမဂ္ဂဇင်း၏ အကျဉ်းချုပ်ကို ရေးသားပါ။
.....

.....
၉။ မြန်မာ့အလင်းစာမဂ္ဂဇင်း၏ အကျဉ်းချုပ်ကို ရေးသားပါ။
.....
၁၀။ မြန်မာ့အလင်းစာမဂ္ဂဇင်း၏ အကျဉ်းချုပ်ကို ရေးသားပါ။
.....

.....
၁၁။ မြန်မာ့အလင်းစာမဂ္ဂဇင်း၏ အကျဉ်းချုပ်ကို ရေးသားပါ။
.....
၁၂။ မြန်မာ့အလင်းစာမဂ္ဂဇင်း၏ အကျဉ်းချုပ်ကို ရေးသားပါ။
.....

ဒါနုန်းကလေးနုန်းလေးနုန်းနုန်း

၁/ နတ်လေးအကောင်အထောင်တွေ၊ နတ်လေးအကောင်အထောင်တွေ၊
နတ်လေးအကောင်အထောင်တွေ၊ နတ်လေးအကောင်အထောင်တွေ၊
နတ်လေးအကောင်အထောင်တွေ၊ နတ်လေးအကောင်အထောင်တွေ၊

၂/ နတ်လေးအကောင်အထောင်တွေ၊ နတ်လေးအကောင်အထောင်တွေ၊
နတ်လေးအကောင်အထောင်တွေ၊ နတ်လေးအကောင်အထောင်တွေ၊

၃/ နတ်လေးအကောင်အထောင်တွေ၊ နတ်လေးအကောင်အထောင်တွေ၊
နတ်လေးအကောင်အထောင်တွေ၊ နတ်လေးအကောင်အထောင်တွေ၊

၄/ နတ်လေးအကောင်အထောင်တွေ၊ နတ်လေးအကောင်အထောင်တွေ၊
နတ်လေးအကောင်အထောင်တွေ၊ နတ်လေးအကောင်အထောင်တွေ၊

နောက်လာမည့် အစည်းအဝေးပြုလုပ်မည့်

(နေ့ရက်/အချိန်/နေရာ)။

အစည်းအဝေးမှတ်တမ်းတင်သူ

လက်မှတ်

အမည်

ရာထူး

လူထုဗဟိုပြုစီမံကိန်း၊ စေတုတ္တရာမြို့နယ်
အစည်းအဝေးမှတ်တမ်း

အစည်းအဝေး၏ ရည်ရွယ်ချက်	တစ်ယောက်စီကိစ္စများ ဖြေရှင်းပေးရန်အတွက် အစည်းအဝေး ဖွဲ့စည်းပေးခြင်း	
ကျေးရွာအမည်/ ကျေးရွာအုပ်စုအမည်	ကျေးရွာ (ကျေးရွာ) ကျေးရွာ	
နေ့စွဲ။	နေရာ။	နံနက် ၈:၀၀ နာရီ မှ စတင်ပြီး နေ့လယ် ၁:၀၀ နာရီ
တက်ရောက်သူဦးရေ။ ကျား (၂၂) ဦး မ (၄၇) ဦး ပေါင်း (၆၉) ဦး	အချိန်။	နံနက် ၈:၀၀ နာရီ မှ နေ့လယ် ၁:၀၀ နာရီ

အစည်းအဝေးအစီအစဉ်များ

- (၁) ကျေးရွာအုပ်စုအုပ်ချုပ်ရေး ဌာနမှ အဖွဲ့ဝင်များ စာတမ်းများ ပြောကြားခြင်း
- (၂) ကိစ္စကိစ္စများ ဖြေရှင်းပေးရန်အတွက် အစည်းအဝေး ဖွဲ့စည်းခြင်း
- (၃) ကိစ္စကိစ္စများ အစည်းအဝေး အတွက် အစီအစဉ်များ ပြောကြားခြင်း
- (၄) အစည်းအဝေး အတွက် အစီအစဉ်များ ပြောကြားခြင်း၊ စာတမ်းများ ပြောကြားခြင်း
- (၅) အစည်းအဝေးအတွက် အစီအစဉ်များ ပြောကြားခြင်း
- (၆) အစည်းအဝေးအတွက် အစီအစဉ်များ ပြောကြားခြင်း

ဆွေးနွေးချက်များ

.....

... ..

... ..

... ..

... ..

... ..

... ..

... ..

.....
.....
.....
.....
.....

.....
.....
.....

.....
.....
.....
.....

ကျေးဇူးတင်စွာ

၇

၁၉၇၅ ခုနှစ်

၈

မန္တလေးတိုင်းဒေသကြီး

မြန်မာနိုင်ငံတော်အစိုးရအဖွဲ့၊ ဝန်ကြီးဌာန

အထူးစီမံကိန်းဌာန၊ အစိုးရအဖွဲ့၊ ဝန်ကြီးဌာန၊ ဝန်ကြီးရုံး၊ ဝန်ကြီးဌာန

အမှတ် ၁၂၊ ဝန်ကြီးရုံး၊ ဝန်ကြီးဌာန

နောက်လွှာမည် အစည်းအဝေးပြုလုပ်မည်

(နေ့ရက်/အချိန်/နေရာ)။

အစည်းအဝေးမှတ်တမ်းတင်သူ

လက်မှတ် *hway*

အမည် ... *ဒေါ်ဇော်စု*

ရာထူး ... *အ.၁.၂*

.....
.....
.....
.....
.....
.....
.....
.....
.....
.....
.....
.....
.....
.....
.....
.....

နောက်လအစည်းအဝေးပြုလုပ်မည့်

(နေ့ရက်/အချိန်/နေရာ)။ ၁၄.၁.၂၀၁၆ ၊ နေ့မတ် ၁၂:၀၀ ၊ ဘဏ်ကြီးကျောင်း

အစည်းအဝေးမှတ်တမ်းတင်သူ

လက်မှတ် 

အမည် ဦးကျော်ကျော်သူ

ရာထူး ... ရွှေတင်ကြေးရုံး

လူထုဝဟိုပြုစီမံကိန်းစေတနာ့ထူရှာမြို့နယ်

အစည်းအဝေးမှတ်တမ်း

အစည်းအဝေး၏ ရည်ရွယ်ချက်	ဒုတိယနှစ်စီမံကိန်းလုပ်ငန်းခွဲများဖြန့်ဖြူးခြင်းနှင့် ကော်မတီဝင်များဖြင့် လုပ်ငန်းဆောင်ရွက်ခြင်း	
ကျေးရွာအမည်/ ကျေးရွာအုပ်စုအမည်	၊အရှိုင်း၊ အရှောက်၊ ၊အရှိုင်း၊	
နေရာ၊	ဘုန်းကြီးကျောင်း၊	နေ့စွဲ ။ ၁၄ - ၀၅ - ၂၀၁၆
တက်ရောက်သူဦးရေ ။	ကျား (၂၂) ဦး မ (၄၂) ဦး ပေါင်း (၆၄) ဦး	အချိန် ။ နေ့လယ် ၁၂:၀၀

အစည်းအဝေးအစီအစဉ်များ

- (၁) ကျေးရွာအခက်အခဲများဖော်ထုတ်ခြင်းနှင့် မျှော်မှန်ချက်များထုတ်ဖော်ခြင်း
- (၂) စီမံကိန်းလုပ်ငန်းခွဲများဖြန့်ဖြူးခြင်း
- (၃) ကျေးရွာစီမံကိန်းကော်မတီများဖြင့်လုပ်ငန်းဆောင်ရွက်ခြင်း
- (၄) ဇယားနာသစ်ဖွဲ့စည်းခြင်း
- (၅) စီမံကိန်းလုပ်ငန်းခွဲများ၏ကျင့်ကျစေရန်အတွက်ချက်ချင်း
- (၆) အိမ်ထောင်စုပုံစံများဆွဲခြင်း

ဆွေးနွေးချက်များ

၁။၊အရှိုင်း၊ အရှောက်၊ ကျေးရွာ၏ အခက်အခဲများဖော်ထုတ်ပြီး ကျေးရွာများနှင့်ချက်များရေးဆွဲရန် ဝန်ထောက်များထံမှ အချက်အလက်များကို ခြုံငုံပြီး ကျေးရွာများကို ဦးဆောင်၍ အချို့သော အချို့အစားအစာများနှင့်အညီ (၄၅ မိနစ်ခန့်) ဆွေးနွေးခဲ့ပါသည်။

၂။ အချို့သော အချက်အလက်များဖြင့် ဖော်ထုတ်သော စီမံကိန်းလုပ်ငန်းခွဲ၏ မျှော်မှန်ချက်

အစည်းအဝေးဆုံးဖြတ်ချက်များ

- ၂။ ၁။ အဖွဲ့ဝင်များအနေဖြင့် ဦးစီးချုပ်၏ နည်းစာများကို ရှေ့ချာထုတ်ဝေပေးရမည်။ -.....
- မြို့ကြီး (၅၀၀) / ဆိုလာ (၁၄၀) ၊ မြို့ကြီး (၄၅၀) / မီးခက် (၁၂၀) ၊ မြို့ကြီး (၅၀၀) / အတွင်း
..... ဘဏ်ဆိုင် (၄၀) ၊ မြို့ကြီး (၅၀၀) / ဓမ္မစင်္ကြံ (၁၄၀) ၊ မြို့ကြီး (၅၀၀) / ရေပူစင် (၃၀၀) ၊
..... မြို့ကြီး (၅၀၀) / ချေး (၄၀)
- ဆိုလာ (၅၀၀) / မီးခက် (၄၅၀) ၊ ဆိုလာ (၅၀၀) / အတွင်းလမ်းဆုံ (၅၀၀) ၊ ဆိုလာ (၅၀၀) / ဓမ္မစင်္ကြံ (၃၀၀) ၊
..... ဆိုလာ (၄၅၀) / ရေပူစင် (၃၀၀) ၊ ဆိုလာ (၄၅၀) / ချေး (၄၀)
- မီးခက် (၄၅၀) / အတွင်းလမ်းဆုံ (၃၀၀) ၊ မီးခက် (၅၀၀) / ဓမ္မစင်္ကြံ (၁၄၀) ၊ မီးခက် (၄၅၀) / ရေပူစင် (၃၀၀)
..... မီးခက် (၅၀၀) / ချေး (၄၀)
- အတွင်းလမ်းဆုံ (၄၀၀) / ရေပူစင် (၃၀၀) ၊ အတွင်းလမ်းဆုံ (၄၅၀) / ရေပူစင် (၃၀၀)
..... အတွင်းလမ်းဆုံ (၅၀၀) / ချေး (၄၀)
- အလယ်ဓမ္မစင်္ကြံ (၄၀၀) / ရေပူစင် (၃၀၀) ၊ ဓမ္မစင်္ကြံ (၅၀၀) / ချေး
.....
- ရေပူစင် (၅၀၀) / ချေး (၄၀)
.....

[Handwritten mark]

၂၃. နေ့စဉ် (အနောက်) ဤအစီအစဉ်ကို အထောက်အကူပြုပေးရန်အတွက် အောက်ဖော်ပြပါ အစဉ်အလာများကို လေ့လာပေးပါ။

- ကျေးဇူးတင် / အထောက်အကူပြုပေးသူ - ဦးမြင့်ဆန်း ၊ ဒေါ်ခင်ညိုနီ
- ဝန်ထမ်းများအား အထောက်အကူပြုပေးသူ - ဦးအောင်အောင် ၊ ဒေါ်အောင်အောင် ၊ ဦးမြင့်အောင်
- စောင့်ကြည့်ရေးအဖွဲ့အစည်းများ - ဦးမောင်မောင် ၊ ဒေါ်အောင်အောင် ၊ ဒေါ်အောင်အောင်
- လုပ်ငန်းစဉ်အစီအစဉ်များ - ဦးကျော်စွာ ၊ ဒေါ်ဌေးဌေး
- ကျေးဇူးတင်အဖွဲ့အစည်းများ - ဦးဝင်းမြင့်ဆန်း ၊ ဒေါ်အောင်အောင်
- ကျေးဇူးတင်အဖွဲ့အစည်းများ - ဦးတင်အောင်အောင်
- အထောက်အကူပြုပေးသူများ - ဦးမြင့်ဆန်း ၊ ဒေါ်အောင်အောင်

နောက်လအတွက် အစည်းအဝေးပြုလုပ်မည့်

(နေ့ရက်/အချိန်/နေရာ) ။

အစည်းအဝေးမှတ်တမ်းတင်သူ

လက်မှတ် *[Signature]*

အမည် ဦးကျော်စွာ

ရာထူး အထောက်အကူပြုပေးသူ



နောက်ဆက်တွဲ (၄) ခြားနားသောအပိုင်းများအတွက် ဦးစားပေးဖွံ့ဖြိုးရေးလုပ်ငန်းစဉ်များ အနှစ်ချုပ်

မူရင်းသည်အား VPSC တွင်ထားရှိရပါမည်။ အခြားဌာနများနှင့် ညှိနှိုင်းရန်အတွက် မိတ္တူအား TPIC သို့ပို့ရပါမည်။ MIS data အနေဖြင့်သွင်းရန်မလိုအပ်ပါ။

အဆင့်	လုပ်ငန်း	မည်သူ ဦးစားပေးလဲ	လ / နှစ်	ကျေးရွာမှ တာဝန်ခံသူ သို့ အုပ်စု	ပြင်ပမှ မည်သူ ထောက်ပံ့ မလဲ	
အခြေခံအဆောက်အအုံ	၁	မူကြိုကျောင်း	<input checked="" type="checkbox"/> မ <input checked="" type="checkbox"/> ကျား	၂၀၁၆	ကျေးရွာ	လူ့စွန့်စားမှု
	၂	ဥပဒေရေးရာ	<input checked="" type="checkbox"/> မ <input checked="" type="checkbox"/> ကျား			
	၃	ကျေးရွာချေး	<input checked="" type="checkbox"/> မ <input checked="" type="checkbox"/> ကျား			
	၄	အစိုးရအထက်တန်းကျောင်း	<input type="checkbox"/> မ <input type="checkbox"/> ကျား			
	၅	ဝန်ထမ်းအိမ်ယာ	<input type="checkbox"/> မ <input type="checkbox"/> ကျား			
အသက်မွေးဝမ်းကျောင်းမှု/ စိုက်ပျိုးရေး	၁	ဆိုင်ကယ်ပြုပြင်သင်တန်း	<input type="checkbox"/> မ <input type="checkbox"/> ကျား			
	၂	စက်ချုပ်သင်တန်း	<input type="checkbox"/> မ <input type="checkbox"/> ကျား			
	၃	လက်မှုပညာသင်တန်း	<input type="checkbox"/> မ <input type="checkbox"/> ကျား			
	၄		<input type="checkbox"/> မ <input type="checkbox"/> ကျား			
	၅		<input type="checkbox"/> မ <input type="checkbox"/> ကျား			
ကျန်းမာရေး နှင့် အာဟာရ	၁		<input type="checkbox"/> မ <input type="checkbox"/> ကျား			
	၂		<input type="checkbox"/> မ <input type="checkbox"/> ကျား			
	၃		<input type="checkbox"/> မ <input type="checkbox"/> ကျား			
	၄		<input type="checkbox"/> မ <input type="checkbox"/> ကျား			
	၅		<input type="checkbox"/> မ <input type="checkbox"/> ကျား			
ပညာရေး	၁		<input type="checkbox"/> မ <input type="checkbox"/> ကျား			
	၂		<input type="checkbox"/> မ <input type="checkbox"/> ကျား			
	၃		<input type="checkbox"/> မ <input type="checkbox"/> ကျား			
	၄		<input type="checkbox"/> မ <input type="checkbox"/> ကျား			
	၅		<input type="checkbox"/> မ <input type="checkbox"/> ကျား			

အခြား	၁	မီးတင်းရေး(အင်ဂျင်နီယာ)	<input checked="" type="checkbox"/> မ <input checked="" type="checkbox"/> ကျား	၂၀၁၇	ကျေးဇူး	အမှုထမ်းမဟုတ်
	၂	ရွာတွင်းလမ်းဆုံကျေးဇူး ခင်းခြင်း	<input checked="" type="checkbox"/> မ <input checked="" type="checkbox"/> ကျား	၂၀၁၈	ကျေးဇူး	အမှုထမ်းမဟုတ်
	၃	ဆိုင်ဖာ	<input checked="" type="checkbox"/> မ <input type="checkbox"/> ကျား			
	၄	ကျေးဇူးတင်	<input checked="" type="checkbox"/> မ <input type="checkbox"/> ကျား			
	၅		<input type="checkbox"/> မ <input type="checkbox"/> ကျား			