



ပြည်ထောင်စုမြန်မာနိုင်ငံတော်အစိုးရ
 စိုက်ပျိုးရေး၊ မွေးမြူရေးနှင့် ဆည်မြောင်းဝန်ကြီးဌာ
 ကျေးလက်ဒေသဖွံ့ဖြိုးတိုးတက်ရေးဦးစီးဌာန

National Community Driven Development Project
 လူထုမဟိုပြုခီမိကိန်း၊ လှိုင်းတွဲမြို့နယ်

ကျေးရွာဖွံ့ဖြိုးရေးအစီအစဉ်



ကမော့ကချူးကျေးရွာအုပ်စု
 ဖိပွန်ကျေးရွာ

မာတိကာ

<u>စဉ်</u>	<u>အကြောင်းအရာ</u>	<u>စာမျက်နှာ</u>
၁။	လှိုင်းဘွဲ့မြို့နယ်အခြေပြမြေပုံ	၁
၂။	ကျေးရွာမြေပုံ (တည်နေရာ)	၂
၃။	အုပ်စုတွင်ပါဝင်သော ကျေးရွာများစာရင်း	၃
၄။	ကျေးရွာအခြေခံအချက်အလက်များ (ကျေးရွာသမိုင်းကြောင်း)	၄
၅။	လူထုပူးပေါင်းပါဝင်သော လူမှုဆန်းစစ်ခြင်းနှင့် အကဲဖြတ်ခြင်း လုပ်ငန်းစဉ် (PSA/PRA) အကျဉ်းချုပ်ဇယား	၅
၆။	ကျေးရွာဖွံ့ဖြိုးရေးအစီအစဉ်အတွက်အသုံးပြုခဲ့သော PRA tools တစ်ခုချင်းစီအတွက် သုံးသတ်ချက်များ	
	၁။ ကျေးရွာလူမှုရေးနှင့်အရင်းအမြစ်ပြမြေပုံ (Social Map)	၆-၇
	၂။ ရာသီခွင်ပြပြကွဲဒီဇိုင်း (Seasonal Cleander)	၈-၉
	၃။ ဥစ္စာနေကြွယ်ဝမှုပြဇယား (Wealth Ranking)	၁၀-၁၁
	၄။ ကျား၊မ ပင့်ကူအိမ်သုံးသပ်ခြင်း (Cob Web)	၁၂-၁၄
	၅။ အရင်းအမြစ်အသုံးချမှုပုံစံပြဇယား (Asset Mapping)	၁၅-၁၇
	၆။ အဖွဲ့အစည်းချိတ်ဆက်မှုပြဇယား (Veen Diagram).....	၁၈-၂၀
၇။	ကော်မတီဝင်များရွေးချယ်ခြင်းနှင့် ကျေးရွာဖွံ့ဖြိုးရေးအစီအစဉ် ဆောင်ရွက်မှုမှတ်တမ်း	၂၁
၈။	ကျေးရွာအချက်အလက်များ (PC 1)	၂၂-၂၅
၉။	စီမံကိန်းစက်ဝန်းအချိန်ဇယား (PC 2)	၂၆
၁၀။	ကျေးရွာဖွံ့ဖြိုးရေးဦးစားပေးအစီအစဉ် (PC 3)	၂၇-၂၉
၁၁။	အစည်းဝေးမှတ်တမ်းများ	၃၀-၃၁
၁၂။	ကဏ္ဍအလိုက်ဦးစားပေးဖွံ့ဖြိုးရေးလုပ်ငန်းစဉ်များ	၃၂

၁။ လိုင်းဘွဲ့မြို့နယ်အခြေပြမြေပုံ

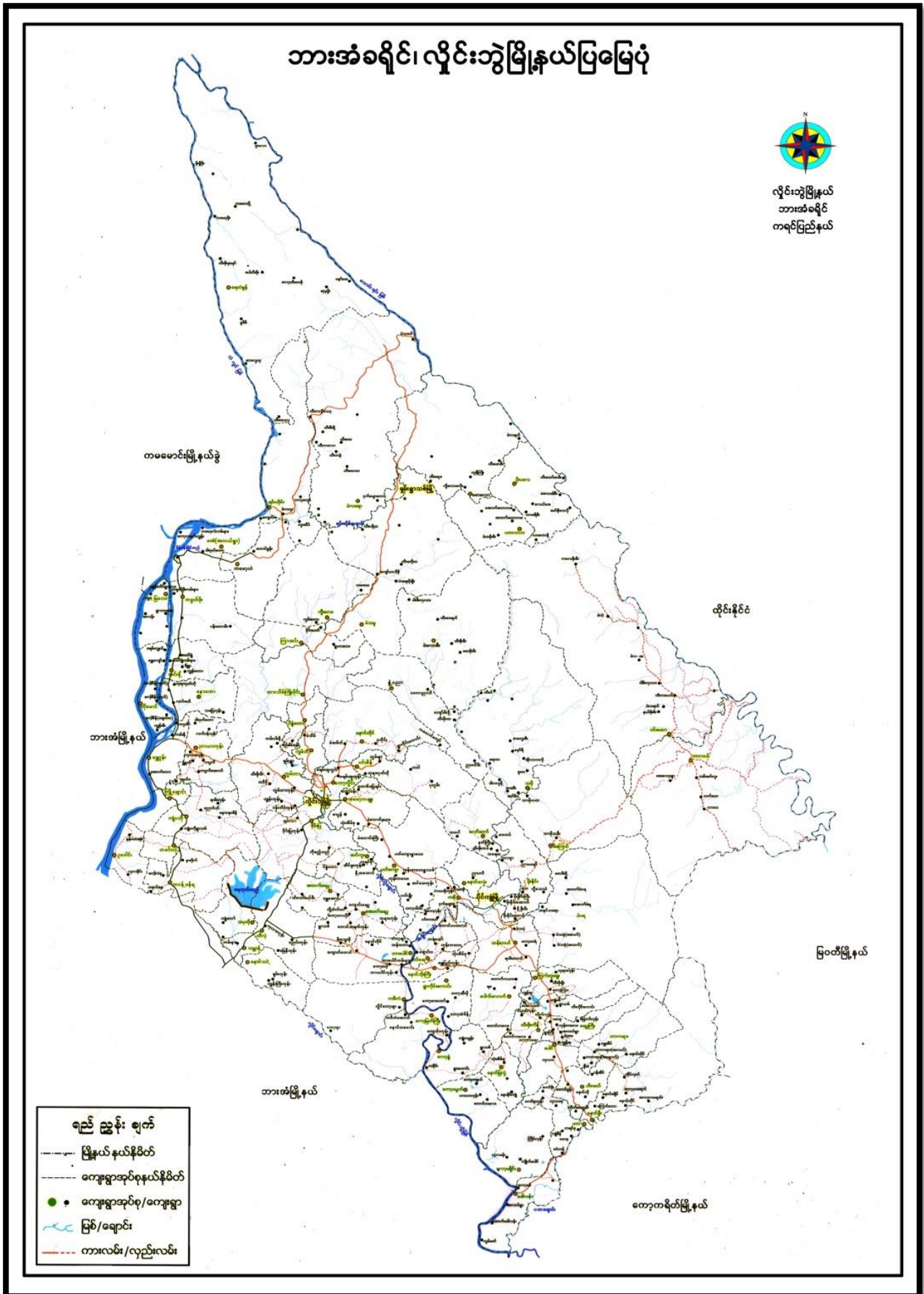

၂။ ကျေးရွာမြေပုံ (တည်နေရာ)



၃။ အုပ်စုတွင်ပါဝင်သော ကျေးရွာများစာရင်း

- ၁။ ကမော့ကချူး
- ၂။ ဖါပွန်
- ၃။ တောင်ခြေရင်း
- ၄။ ကော့ဝန်း
- ၅။ မဲလောင်းလေး
- ၆။ ရေမင်းသာယာ
- ၇။ သုံးအိမ်စု

၄။ ကျေးရွာအခြေခံအချက်အလက်များ (ကျေးရွာသမိုင်းကြောင်း)

ကျွန်ုပ်တို့သည် ဤနေရာတွင် မြို့နယ်၊ ကမ္ဘောဇကျေးရွာအုပ်စု၊ ဟင်္သာတမြို့နယ်၊
 ဟင်္သာတမြို့နယ်၊
 ဟင်္သာတမြို့နယ်

အိမ်ခြေပေါင်း : ၂၂၉

အမျိုးသား : ၅၇၁ ဦး

အမျိုးသမီး : ၆၃၂ ဦး

ခုနစ်ဆယ်စု လူဦးရေ : ၁၂၀၃

ကျေးရွာအုပ်စုသည် ဤနေရာတွင် မြို့နယ်၊ ကမ္ဘောဇကျေးရွာအုပ်စု၊ ဟင်္သာတမြို့နယ်၊
 ကမ္ဘောဇကျေးရွာအုပ်စုတွင် တည်ရှိပါသည်။ မြို့နယ် ကျေးရွာအုပ်စုတွင် မြို့နယ်အကျယ်အဝန်း ၁၂၃၃ ချက်
 ၁၂၃၃ ချက်တွင် အိမ်ထောင်စု ၆၄၁ ခုသာ တွေ့ရှိပြီး အကျား ၅၇၁ ဦး၊
 အကျား ၅၇၁ ဦး၊ မိသားစု ၆၃၂ ဦး တွေ့ရှိရပါသည်။

ကျေးရွာအုပ်စုသည် မြို့နယ်အကျယ်အဝန်း ၁၂၃၃ ချက် ၁ ချက်တွင် တည်ရှိပြီး
 ကျေးရွာအုပ်စုအကျယ်အဝန်း ၆၄၁ ချက် - ၅၆၁ ချက်တွင် အိမ်ထောင်စုပေါင်း
 ကျေးရွာအုပ်စုအကျယ်အဝန်း ၆၄၁ ချက် - ၅၆၁ ချက်တွင် အိမ်ထောင်စုပေါင်း
 ကျေးရွာအုပ်စုအကျယ်အဝန်း ၆၄၁ ချက် - ၅၆၁ ချက်တွင် အိမ်ထောင်စုပေါင်း
 ကျေးရွာအုပ်စုအကျယ်အဝန်း ၆၄၁ ချက် - ၅၆၁ ချက်တွင် အိမ်ထောင်စုပေါင်း
 ကျေးရွာအုပ်စုအကျယ်အဝန်း ၆၄၁ ချက် - ၅၆၁ ချက်တွင် အိမ်ထောင်စုပေါင်း

ကျေးရွာအုပ်စုအကျယ်အဝန်း ၆၄၁ ချက် - ၅၆၁ ချက်တွင် အိမ်ထောင်စုပေါင်း
 ကျေးရွာအုပ်စုအကျယ်အဝန်း ၆၄၁ ချက် - ၅၆၁ ချက်တွင် အိမ်ထောင်စုပေါင်း
 ကျေးရွာအုပ်စုအကျယ်အဝန်း ၆၄၁ ချက် - ၅၆၁ ချက်တွင် အိမ်ထောင်စုပေါင်း

ကျေးရွာအုပ်စုအကျယ်အဝန်း ၆၄၁ ချက် - ၅၆၁ ချက်တွင် အိမ်ထောင်စုပေါင်း
 ကျေးရွာအုပ်စုအကျယ်အဝန်း ၆၄၁ ချက် - ၅၆၁ ချက်တွင် အိမ်ထောင်စုပေါင်း
 ကျေးရွာအုပ်စုအကျယ်အဝန်း ၆၄၁ ချက် - ၅၆၁ ချက်တွင် အိမ်ထောင်စုပေါင်း

ကျေးရွာအုပ်စုအကျယ်အဝန်း ၆၄၁ ချက် - ၅၆၁ ချက်တွင် အိမ်ထောင်စုပေါင်း
 ကျေးရွာအုပ်စုအကျယ်အဝန်း ၆၄၁ ချက် - ၅၆၁ ချက်တွင် အိမ်ထောင်စုပေါင်း
 ကျေးရွာအုပ်စုအကျယ်အဝန်း ၆၄၁ ချက် - ၅၆၁ ချက်တွင် အိမ်ထောင်စုပေါင်း

၅။ လူထုပူးပေါင်းပါဝင်သော လူမှုဆန်းစစ်ခြင်းနှင့် အကဲဖြတ်ခြင်းလုပ်ငန်းစဉ် အကျဉ်းချုပ်ဇယား

လူထုမတိုပြု ခြိမ်းခြောက်ခြင်း

လူမှုဆန်းစစ်ချက် (PRA) နှင့် သက်ဆိုင်သော အချက်အလက်များ

ကျေးရွာအုပ်စု - ကမ္ဘောဇရွာ

ကျေးရွာ - ဖါပွန်

စဉ်	ဆွေးနွေးခဲ့သော အကြောင်း	အကြောင်းအရာ	ဆွေးနွေးသော ဦးရေ		ပါဝင်သူ အရေအတွက်
			ကျား		
			က	မ	
၁	၁၀.၆.၂၀၀၉	လူမှုဆန်းစစ်ချက် အခြေပြုခြင်းနှင့် ဆန်းစစ်ချက်များ	၂၀	၂၀	၄၀
၂	၁၀.၆.၂၀၀၉	ပစ္စည်းကိစ္စအပေါ် အကျိုးသက်ရောက်မှုနှင့် ဆန်းစစ်ချက်များ	၂၀	၂၀	၄၀
၃	၁၀.၆.၂၀၀၉	ကျေးရွာရှိ ကျား၊ မိန်းမနှင့် ဖိတ်ခေါ်မှုများ၊ အားစိုက်မှု၊ မြေနှင့် မြေအောက်ရေ၊ သစ်တောနှင့် ဆန်းစစ်ချက်များ	၆၀	၆၂	၁၂၂
၄	၁၀.၆.၂၀၀၉	ကျေးရွာရှိ ပြင်ပနှင့် ကျေးရွာအတွင်း ဆန်းစစ်ချက်များ	၂၀	၂၀	၄၀
၅	၁၀.၆.၂၀၀၉	ပစ္စည်းကိစ္စအပေါ် သက်ရောက်မှုနှင့် ဆန်းစစ်ချက်များ	၆၀	၆၂	၁၂၂
၆	၁၀.၆.၂၀၀၉	ဖမ်းပုံစံ (ကျေးရွာအတွင်း ပြင်ပအဖွဲ့အစည်းများ၊ ချိတ်ဆက်မှု ပြင်ပပုံစံ) ဆန်းစစ်ချက်များ	၃၀	၃၀	၆၀

ပျံ့နှံ့ရေးနှင့် အထူးအခြေအနေအထားများအားဖြင့်

ကျေးဇူး - ဖါပွန်

ရက်စွဲ - ၂၀.၆.၂၀၁၉

=> စာတွင်းပစ်ခတ်ပြီး နှစ်ပတ်လည် နှစ်ပတ်လည် ဝတ္ထုပေးအပ်ရန်အတွက်
ပြောပါသည် - ဝတ္ထုပေးအပ်ရန်အတွက် နှစ်ပတ်လည်ပစ်ခတ်ရန်၊
ဖောက်ဖျက်ထားပါသည် -

=> ကျေးဇူးအတွင်း၌ မူပိုင်ခွင့်၊ ကျေးဇူးပြုပါသည် -

=> ဗုဒ္ဓဘာသာနှင့် ယဉ်ကျေးမှုတို့ကို ကျင့်သုံးကြပါသည်

=> နိုင်ငံတော်နှင့် ပတ်သက်၍ စာပေ၊ ဗဟုသုတ၊ စာတိုက်များ၊
ပုံနှိပ်ရေးနှင့် ပုံနှိပ်ရေးကဏ္ဍများတွင် အထူးအခြေအနေအထားများ
ရှိပါသည် -

=> စာအုပ်တိုက်တွင် စာအုပ်များ၊ စာပေများ၊ စာတိုက်များ
ရှိပါသည် -

=> ကျေးဇူး နှင့် နာမည် ယဉ်ကျေးမှု၊ စာပေများ၊ စာတိုက်များ
ပတ်သက်၍ ရှိပါသည် -

=> စာတွင်း၌ နိုင်ငံများ၊ စာပေများ၊ စာတိုက်များ
ရှိပါသည် -

- => စာတိုက်များ
 - မူပိုင်ခွင့်၊ ဗုဒ္ဓဘာသာ၊ စာပေများ
 - စာတွင်းအခြေအနေအထားများ
 - စာပေများ၊ စာတိုက်များ

၂။ ရာသီခွင်ပြုပြင်မှု (Seasonal Cleander)

		ရာသီခွင်ပြုပြင်မှု								ကျွန်း - 11.6.2019		
မြို့နယ် - ပုသိမ်		တပို့	ဒုတေး	ဗုဒ္ဓ	အင်္ဂါ	ဗုဒ္ဓ	အင်္ဂါ	ဗုဒ္ဓ	အင်္ဂါ	တပို့	ဒုတေး	ဗုဒ္ဓ
ကျေးရွာ - မြေပွဲ		တပို့	ဒုတေး	ဗုဒ္ဓ	အင်္ဂါ	ဗုဒ္ဓ	အင်္ဂါ	ဗုဒ္ဓ	အင်္ဂါ	တပို့	ဒုတေး	ဗုဒ္ဓ
ကျေးရွာအုပ်စု - ကမောက်ကချို		တပို့	ဒုတေး	ဗုဒ္ဓ	အင်္ဂါ	ဗုဒ္ဓ	အင်္ဂါ	ဗုဒ္ဓ	အင်္ဂါ	တပို့	ဒုတေး	ဗုဒ္ဓ
အထက်ကမ်း - အကျ		တပို့	ဒုတေး	ဗုဒ္ဓ	အင်္ဂါ	ဗုဒ္ဓ	အင်္ဂါ	ဗုဒ္ဓ	အင်္ဂါ	တပို့	ဒုတေး	ဗုဒ္ဓ
ရာသီဥတု												
စိုက်ပျိုးရေး												
လယ်ယာ												
ပွဲတော်												
လမ်းပန်းအင်အားစွမ်းရည်												
ဝင်ငွေ / ထွက်ငွေ												
သဘာဝဘေးအန္တရာယ်												
အားလပ်ချိန်												

စာတိုစွဲပြုပေးထားသော အခန်း၊ ခန်းခြေ

ရက်စွဲ - ၈.၆.၂၀၁၇

ကျေးဇူး - ခါးပွန်း

၁၀၀ ကျေးဇူး၏အစိတ်ကလပ်ပုံ၊ ဗျာလယ်ယာကလပ်ပုံ၊ ၂၉ ခုကို
ရှေ့ကလပ်ပုံဖြစ်သည် -

၁၀၀ ကလပ်ယာအစိတ်ကလပ်ပုံ < ၅၀ > ၊ ဝေပေး < ၁၅ > ယိုး

ခွဲကပျိုး၊ ရှေ့အစိတ်ကလပ်ပုံ < ၂၀ > ၊ ဝေပေး < ၁၀ > ယိုး

၂၀၀ ကျေးဇူး၊ ရှေ့ပုံ၊ ဝေပေးပုံ၊ ကလပ်ပုံ၊ ကလပ်ပုံ၊ ကလပ်ပုံ၊ ကလပ်ပုံ၊
ကလပ်ပုံ၊ ကလပ်ပုံဖြစ်သည် -

၃၀၀ ကလပ်ယာကလပ်ပုံ၊ ဗျာလယ်ယာကလပ်ပုံ၊ ဗျာလယ်ယာကလပ်ပုံ၊
ကလပ်ပုံ၊ ကလပ်ပုံဖြစ်သည် -

၄၀၀ ကျေးဇူး၊ ကလပ်ပုံ၊ ကလပ်ပုံ၊ ကလပ်ပုံ၊ ကလပ်ပုံ၊ ကလပ်ပုံ၊
ကလပ်ပုံ > ၊ ဝေပေးပုံ၊ ကလပ်ပုံ၊ ကလပ်ပုံ၊ ကလပ်ပုံ၊ ကလပ်ပုံ၊
ကလပ်ပုံ

၅၀၀ ကျေးဇူး၊ ကလပ်ပုံ၊ ကလပ်ပုံ၊ ကလပ်ပုံ၊ ကလပ်ပုံ၊ ကလပ်ပုံ၊
ကျေးဇူး၊ ကလပ်ပုံ၊ ကလပ်ပုံ၊ ကလပ်ပုံ

၆၀၀ ကျေးဇူး၊ ကလပ်ပုံ၊ ကလပ်ပုံ၊ ကလပ်ပုံ၊ ကလပ်ပုံ၊ ကလပ်ပုံ၊
ကျေးဇူး၊ ကလပ်ပုံ = ကလပ်ပုံ

၃။ ဥစ္စာရန်ကြွယ်ဝမှုပြဇယား (Wealth Ranking)

ရက်စွဲ- ၂၀.၆.၂၀၁၇
 ကျား (၂၀) ၊ ဝ (၂၀)

ဦးစီးဌာန - ကျေးဇူးတင်
 ကျေးဇူးတင်
 ကျေးဇူးတင်

ဥစ္စာရန်ကြွယ်ဝမှုပြဇယား

အမည်အသစ်	ဥစ္စာရန်ကြွယ်ဝမှု	ရက်စွဲ	ကျား (၂၀) ၊ ဝ (၂၀)
မြေပဉ်ဆော အုပ်စု	ပယ်ယာ (၅၂၀၀၀)၊ နွား (၅၂၀၀၀)၊ နှစ်ထပ်တိုက်၊ ကား၊ ဆိုင်ကယ်၊ ကျွဲ (၆၀၀၀၀)၊ ရော်ဘာခြံ၊ ပယ်ထွန်စက်၊ စပါးကြိတ်စက်၊ စပါးပြော စက်၊ စိုက်ခြံ	၅၅	၂၅.၅၁%
အပယ်အသစ် အုပ်စု	သစ်အိမ်၊ နွား (၂၂၀၀၀)၊ ဝက် (၂၂၀၀၀)၊ ဆိတ် (၂၂၀၀၀) ဆိုင်ကယ်	၁၀၀	၄၃.၁၀%
မမြေပဉ်ဆော အုပ်စု	ဝက် (၂၂၀၀၀)၊ ဝက် (၂၂၀၀၀)၊ ဆိတ် (၂၂၀၀၀)၊ နေရာ၊ ကျဘာ	၅၇	၂၅.၀၈%
		၂၀၂	

ညွှန်ကြားမှုဦးစီးဌာန၏ အမိန့်

ရက်စွဲ - ၂၀.၆.၂၀၁၇

ကျေးဇူး - မိမိတို့

၁ ကျေးဇူးအဖွဲ့နှင့် အဆင်မပြေသော အိမ်ထောင်စု < >

အိမ်ထောင်စုရှိပါသည် -

၂ အဆင်မပြေသည့် အကြောင်းအရာမှာ အလေးများ၊ ခြင်း၊ ကျားအား၊
အကောင်၊ ခြင်း၊ ချေးကမ်း၊ ကျောင်း၊ ခြင်း၊ ခြင်း၊ အား၊
များ၊ ခြင်း၊ အား၊ ခြင်း၊ မြို့၊ ခြင်း၊ တို့၊ အကြောင်းဖြစ်သည် -

၃ အမျိုးသမီး၊ များသည် မိမိတို့နှင့် ကျားနှင့်အတူ အကြောင်း
ဝင်နေရရှိ ဖူးသည်ပါသည် -

၄ အဆင်မပြေသော အိမ်ထောင်စုများ၊ ကျေးဇူး၊ ဖွဲ့၊ ဖြိုး၊ ရေး၊ တွင်ပါဝင်လာ
အောင် အား၊ လုပ်၊ ချိန်၊ များ၊ များ၊ ခြင်း၊ ခြင်း၊ အောင်၊ ဝှက်၊ မည် -

၅ ကျေးဇူး၊ ဖွဲ့၊ ဖြိုး၊ ရေး၊ တွင်ပါဝင်လျက်ရှိ ခြင်း၊ ခြင်း (၂၀၁၈ - ၂၀၁၉ ခြင်း၊
ခြင်း၊ တွင် ပါဝင်လျက်ရှိ ခြင်း၊ အကြောင်း၊ ဝင်နေရရှိ လာမည်) ကျေးဇူး
ဖွဲ့၊ ဖြိုး၊ တို့၊ တာ၊ ကား၊ မည် -

၄။ ကျား၊မ ပင့်ကူအိမ်သုံးသပ်ခြင်း(Cob Web)

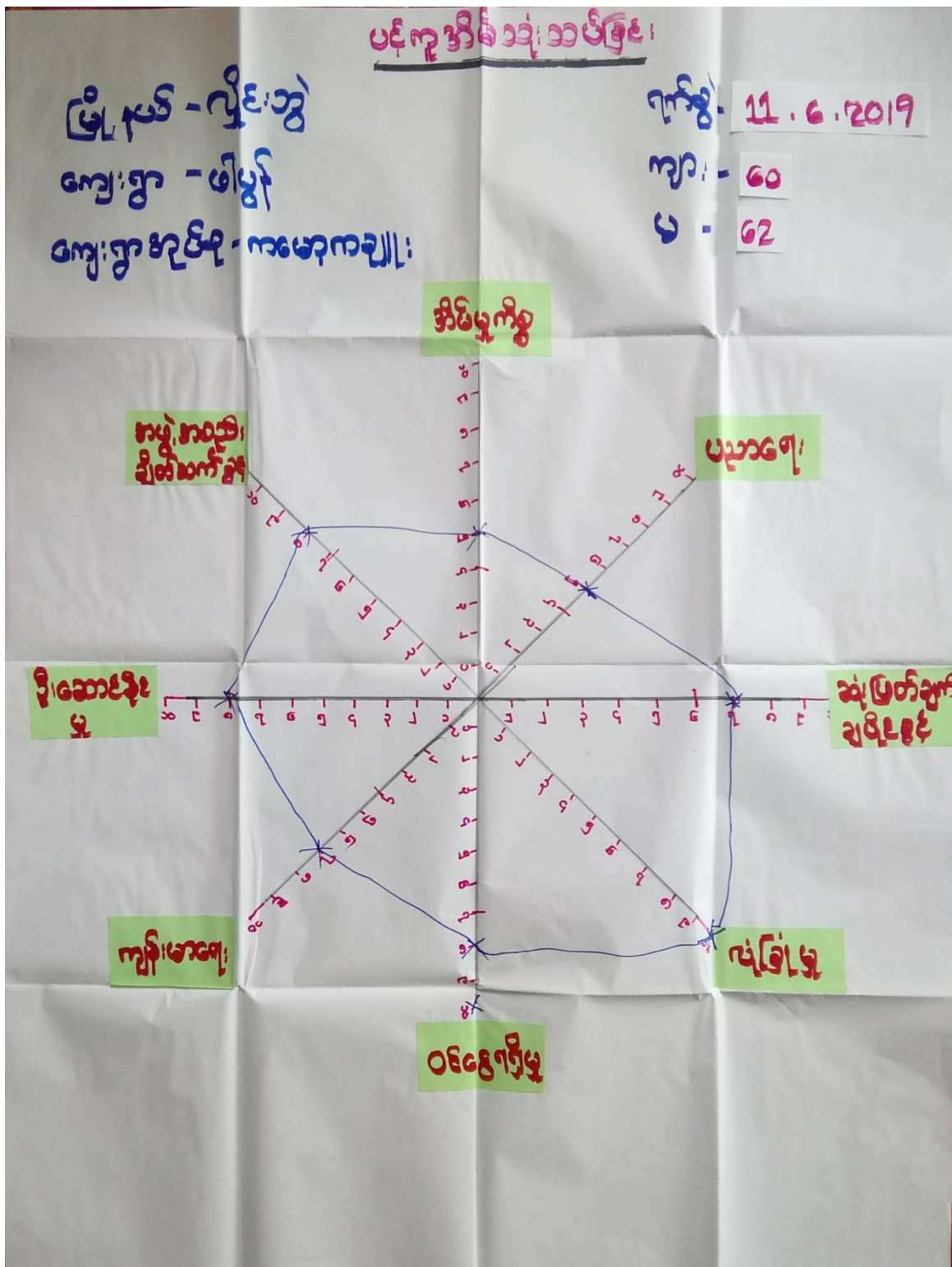

ပရိယတ္တိသုံးသပ်ခြင်း

ဤနယ် - ဂြိုဟ်စွဲ
 ကျေးရွာ - ဝါပွန်
 ကျေးရွာအုပ်စု - ကလေးကချို

၇က်စွဲ - 11.6.2019
 ကျား - 60
 မ - 62

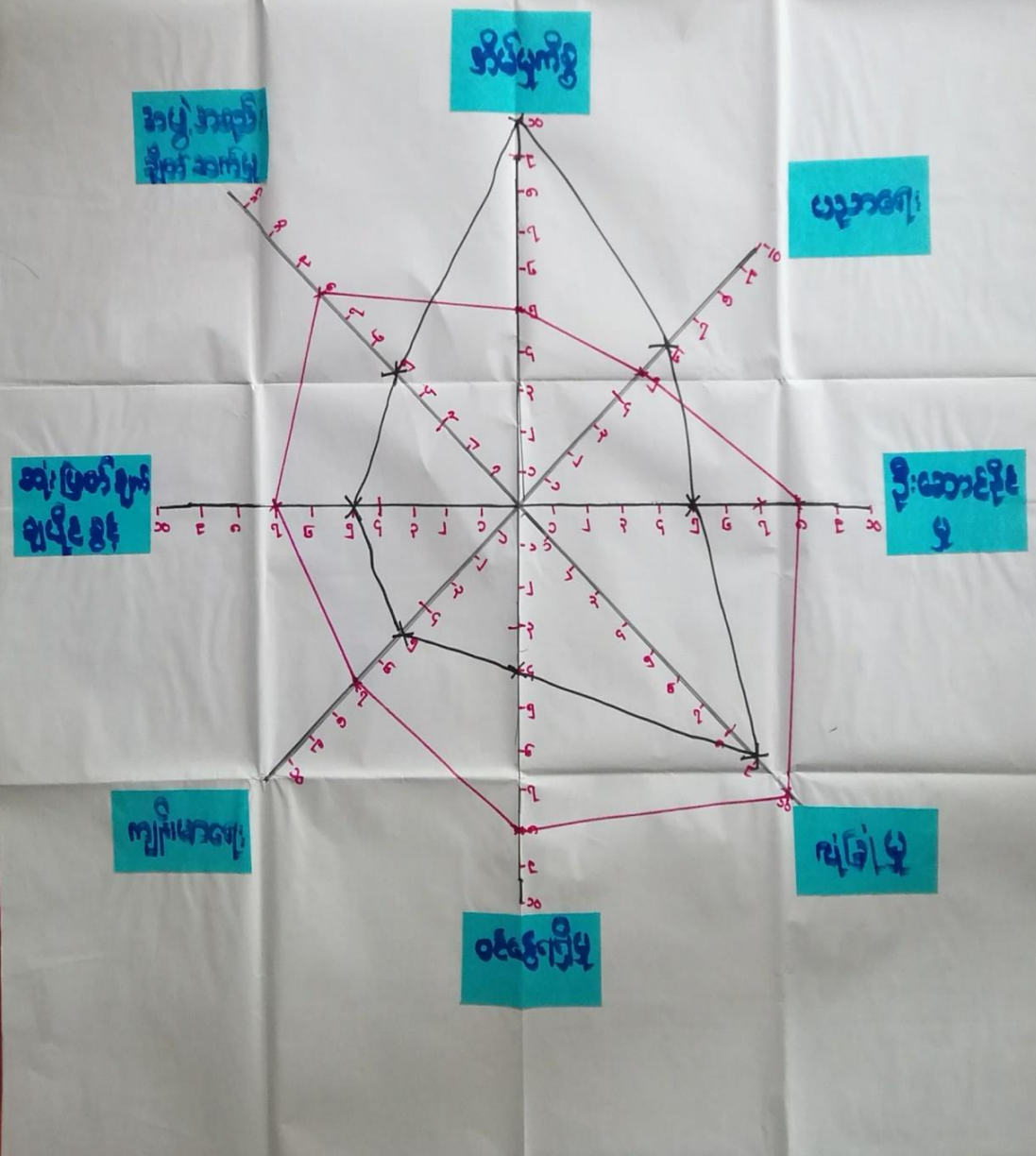

ပင့်ကူဒိန်သုံးယက် ဆိုဒါခပ်ခြင်း

ရက်စွဲ - ၂၀.၆. ၂၀၁၇

ကျေးဇူး - ဖါပွင့်

၀၁ အမျိုးသမီးများသည် ခိတ်နှုတ်စွဲ၍ စာမျိုးများ၊ ငှက်အိမ်ကြောင့်
ထိခွက်၍ များသည်၊ ပါးသည် -

၀၂ အမျိုးသမီးများသည် ပဉ္စမအဆင့်၊ ဒုတိယအဆင့်၊ ဒြပ်၊ ကြောင့်၊ မကြောင့်
မဆိုရှာရာမှ အဖွဲ့အစည်း၊ ပါဝင်စွဲအား၊ နည်း၊ ယာဇာ၊ ဆုံးဖြတ်
ချက်ချရာကို တွင် ဦးဆောင် ဖွဲ့အား၊ နည်း၊ ယာဇာသည် -

၀၃ ကျေးဇူးအတွင်း အမျိုးသမီးများ ပါဝင် ယာဇာအောင် စာမျိုးသမီး

ဘိုးဘိုး၊ ဆွေးနွေး ပွဲများ၊ ယာဇာ ပိုင်စွဲ၊ နှစ်၊ အစွဲအရေးများ

ပေးခြင်း၊ ဆုံးဖြတ်ချက်များ၊ ချမှတ်ရာတွင် ပါဝင် ယာဇာအောင်

စာမျိုးထားများက ရက်စွဲ ခေါ်ဆောင်မည် -

၀၄ အမျိုးသမီးများ၊ ကျေးဇူးဖြင့်၊ နည်း၊ တွင် ပါဝင် ယာဇာအောင် အားလပ်

စာမျိုးများတွင် အစည်း၊ အဝေး၊ ခေါ်ခြင်း၊ စိတ်ကိုင်၊ ယာဇာ၊ စွဲတွင်

ပါဝင် ယာဇာအောင် ယာဇာအောင် ကျိတ်ညှစ်စွဲပေးခြင်း၊ ဖြစ်အောင်ရွက်

မည် -

၀၅ စိတ်ကိုင်တွင် ပါဝင် ယာဇာအောင် ခြင်း၊ ဖြစ်၊ ယာဇာအောင် စွဲတွင် ယာဇာ၊ နှစ်

အခြေခံ အောက်အောက် အစည်း၊ ရရှိ ယာဇာ မည် -

၅။ အရင်းအမြစ်အသုံးချမှုပုံစံပြဇယား (Asset Mapping)

အရင်းအမြစ်အသုံးချမှုပုံစံပြဇယား

ကျေးရွာ - မိဖွန်
ကျေးရွာအုပ်စု - ကမော့ကချီ

မြို့နယ် - ကွီးဘွဲ့
ရက်စွဲ - ၂၀.၆.၂၀၁၇
ကျား - ၆၀ > မိန်းမ - ၆၂ >

ကျား	မ	ကျား + မ
တောထဲတွင်း	တက်ချာ	ပယ်ယာ
ပယ်ယာမားပျိန်	အိမ်ပွဲကိစ္စ	မြစ်၊ ချောင်း
	ရွေးချောင်း	ဘုန်းကြီးကျောင်း
		အိုင်ကယ်
		ကျွဲနွား
		အိမ်၊ မြေ
		တော၊ တောင်

ကျေးဇူး-မပါမှီ

ကျင်းစာပြန်ထိန်းချုပ်မှုပြုရယူ

မိုးမယ်-ကျွန်း

ရက်စွဲ - ၂၀.၆.၂၀၁၉

ကျေးဇူးအုပ်စု - ကလေးကလေး

ကျား - ၂၆၀၂၆၊ ၆-၂၆၂

ကျား	မ	ကျား + မ
ဘေးလုံးကွင်း	ခက်ချုပ်	၂၆၀၂၆
လက်သား ၁ ပိုးရ	အိမ်ပြုစီစဉ်	ဘိုးဖွဲ့ကောင်း
	ချေးငွေပေး	ဆိုင်ကယ်
		ကျွဲစွာ
		အိမ်ခြံ
		တောတောင်
		ယယ်ယာ

ကောင်းအဖြစ် ပြုစုပိုင်စိတ်၊ ချုပ်နှောင်စိတ်၊ စစ်ကြောင်း

ကျေးဇူး - စိတ်

ရက်စွဲ - ၂၀.၆.၂၀၁၇

ကောင်းမှု၊ သား၊ ကလေး၊ ငွေ၊ - စား၊ သုံး၊ ကွပ်၊ ၊ ကျွဲ၊ နွား ၊ လက်ဝါး၊

ငါ့

၂၁ ကျေးဇူး၊ သိ၊ သိ၊ သိ - စက်၊ ချုပ် ၊ ချေး၊ အောင်း

၂၂ ကျေးဇူး၊ သိ၊ သိ၊ သိ ၊ လက်၊ ဝါး ၊ ကား ၊ ကျွဲ၊ နွား ၊ စိတ်၊ ကို

ကျေးဇူး၊ သား၊ နွေး၊ ကျေးဇူး၊ သိ၊ သိ ၊ စက်၊ တူ၊ ပြုစုပိုင်စိတ်၊ ချုပ်နှောင်စိတ်

၂၃ ကျေးဇူး၊ သိ၊ သိ၊ သိ ၊ လက်၊ ၊ နွေး ၊ ချေး၊ အောင်း ၊ လက်၊ သား၊ ကလေး

ကောင်းမှု၊ သိ၊ သိ၊ သိ ၊ ကျေးဇူး၊ သိ၊ သိ ၊ သား၊ ကလေး၊ ကလေး

သား၊ ကလေး၊ ချုပ်နှောင်စိတ် -

၂၄ ကျေးဇူး၊ သား၊ နွေး၊ ကျေးဇူး၊ သိ၊ သိ ၊ ကျေးဇူး၊ သိ၊ သိ ၊ ကျေးဇူး၊ သိ၊ သိ

ကျေးဇူး၊ သိ၊ သိ၊ သိ ၊ ကျေးဇူး၊ သိ၊ သိ ၊ ကျေးဇူး၊ သိ၊ သိ

၂၅ ကျေးဇူး၊ သိ၊ သိ၊ သိ ၊ လက်၊ ကျေးဇူး၊ သိ၊ သိ ၊ ကျေးဇူး၊ သိ၊ သိ

ကျေးဇူး၊ သိ၊ သိ၊ သိ ၊ ကျေးဇူး၊ သိ၊ သိ ၊ ကျေးဇူး၊ သိ၊ သိ

၂၆ ကျေးဇူး၊ သိ၊ သိ၊ သိ ၊ ကျေးဇူး၊ သိ၊ သိ ၊ ကျေးဇူး၊ သိ၊ သိ

၆။ အဖွဲ့အစည်းချိတ်ဆက်မှုပြဇယား (Veen Diagram)

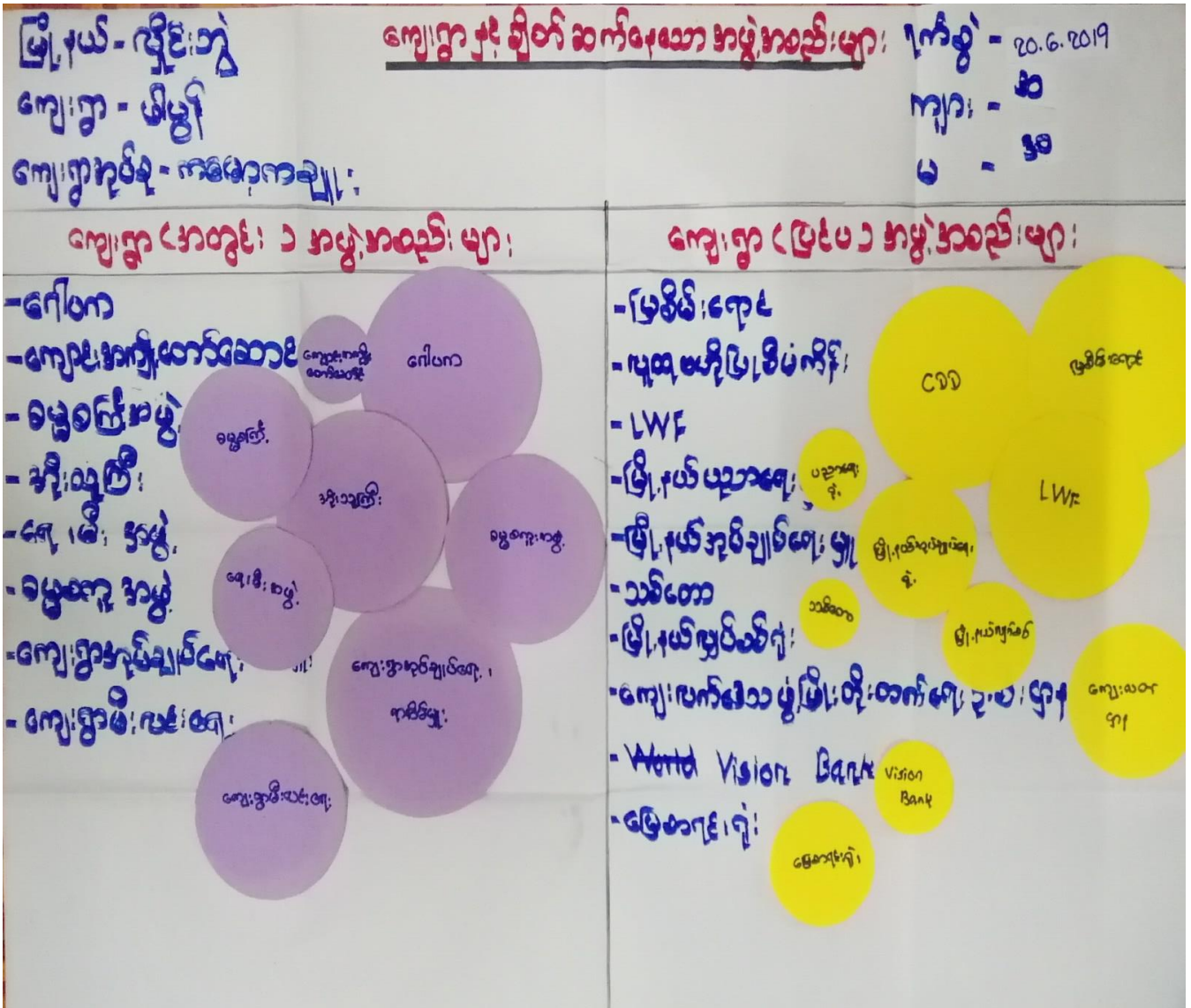

အဖွဲ့အစည်း၊ ချိတ်ဆက်မှုများ

မြို့နယ် - ရွှေဘို
ကျေးရွာ - မြိတ်
ကျေးရွာအုပ်စု - ကမောက်ကျေး

ရက်စွဲ - ၂၀.၆.၂၀၁၉

အရွယ် - ၃၀

မိ - ၃၀

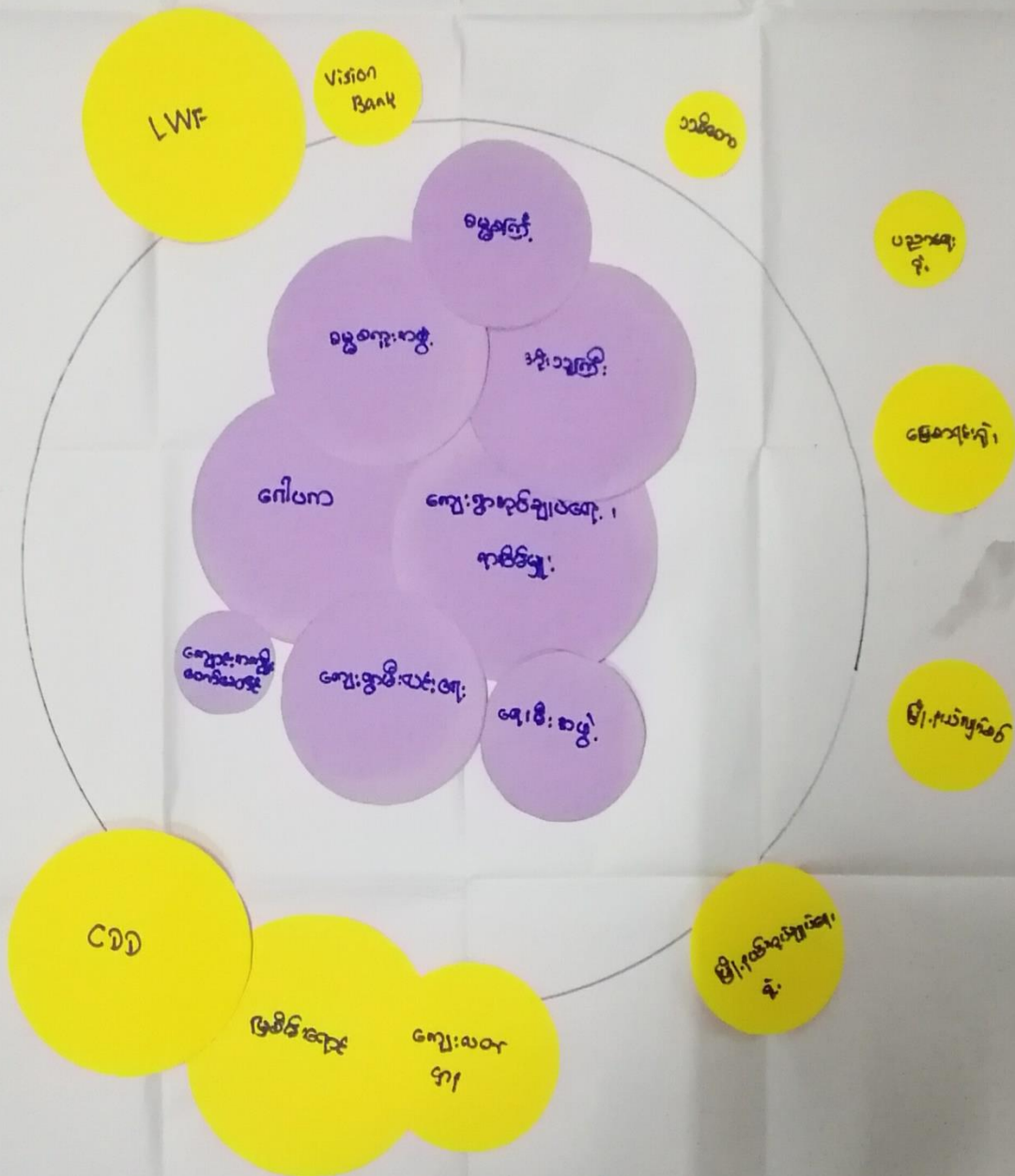

အဖွဲ့အစည်း: ချီတဲကဆေးကုရေးအဖွဲ့၊ ခေမာဒါ

ကျေးဇူး - ဖါပွန်

ဇူလိုင် - ၂၀၂၀

၁၁) ကျေးဇူး နှစ်ချုပ်ရေးအဖွဲ့သည် ကျေးဇူးအဖွဲ့အစည်းအဖွဲ့ကို
အစီအစဉ်အတိုင်း ဆောင်ရွက်ခဲ့သည် -

၁၂) ဂေါ်ပက၊ ဓမ္မစင်္ကြံ၊ အိုးပျံ၊ ထပ်ကပ်သာသာရေးအဖွဲ့၊
ဓမ္မစင်္ကြံအဖွဲ့၊ ဝဠိသည် ကျေးဇူးနှစ်ချုပ်ရေးအဖွဲ့နှင့် ချီတဲ
ဆက်ကပ်ရေးအဖွဲ့၊ ဝဠိသည် ကျေးဇူးအဖွဲ့အစည်းအဖွဲ့ကို
ဆောင်ရွက်ပေးခဲ့သည် -

၁၃) ကျေးဇူးအဖွဲ့၊ ဝဠိသည် ကျေးဇူးအဖွဲ့အစည်းအဖွဲ့နှင့်
ဆက်သွယ်ပြီး ဆရာမကြီး၊ နေထိုင်ရေးအဖွဲ့၊ ဝဠိသည် ကျေးဇူးအဖွဲ့
ရှိမ်းပျံ၊ ချီတဲကဆေးကုရေးအဖွဲ့အစည်းအဖွဲ့သည် -

၁၄) ဝဠိသည် ကျေးဇူးအဖွဲ့အစည်းအဖွဲ့၊ ဝဠိသည် ကျေးဇူးအဖွဲ့အစည်းအဖွဲ့
ကို ဆောင်ရွက်ပေးခဲ့သည် -

၁၅) ဝဠိသည် ကျေးဇူးအဖွဲ့အစည်းအဖွဲ့၊ ဝဠိသည် ကျေးဇူးအဖွဲ့အစည်းအဖွဲ့
ကို ဆောင်ရွက်ပေးခဲ့သည် -

၁၆) ဝဠိသည် ကျေးဇူးအဖွဲ့အစည်းအဖွဲ့၊ ဝဠိသည် ကျေးဇူးအဖွဲ့အစည်းအဖွဲ့
ကို ဆောင်ရွက်ပေးခဲ့သည် -

၇။ ကော်မတီဝင်များရွေးချယ်ခြင်းနှင့် ကျေးရွာဖွံ့ဖြိုးရေးအစီအစဉ် ဆောင်ရွက်မှုမှတ်တမ်း



၈။ ကျေးရွာအချက်အလက်များ(PC 1)

ပုံစံ - ၈ - ၁ ကျေးရွာအခြေခံအချက်အလက်များ (Form PC 1)

လမ်းညွှန်ချက်။ ကျေးရွာတစ်ရွာသို့ ပထမဆုံးမိတ်ဆက်ခရီးသွားရောက်သောအခါ လူထုစည်းရုံးရေးမှူးသည် ကျေးရွာခေါင်းဆောင်များအားကျေးရွာအချက်အလက်များကိုမေတ္တာရပ်ခံ၍တောင်းခံရသည်။ ဤအချက်အလက်များကိုစီမံကိန်းမိတ်ဆက်အစည်းဝေးမတိုင်မီတောင်းခံရမည်။ စီမံကိန်းမိတ်ဆက်အစည်းဝေးတွင် လူထုစည်းရုံးရေးမှူးသည် ဤအချက်အလက်များအားစစ်ဆေးပြီး မှန်ကန်အောင်ပြုလုပ်ရမည်။ ပြီးနောက်တွင် လူထုစည်းရုံးရေးမှူးမှ သတင်းအချက်အလက်ထဲသို့ Tablets မှ တဆင့်ဖြည့်သွင်းရမည်။

ကျေးရွာခေါင်းဆောင် အမည် ဦးသိန်းရွှေ	ကျေးရွာခေါင်းဆောင်၏ ဖုန်းနံပါတ် ၀၇၇၅၅၇၆၇၀၆၇	လူထုစည်းရုံးရေးမှူး၏အမည် မဖြူမမေ၊ ဦး
ပြည်နယ်၊ တိုင်းဒေသကြီး ကချင်	မြို့နယ် ဧရာဝတီ	ကျေးရွာအုပ်စု ရွာရွာကချင်
		ကျေးရွာ ရွာရွာ

က။ လူဦးရေ

လူမျိုးစု	အိမ်ထောင်စုအရေအတွက်	ကိုးကွယ်သည့်ဘာသာ	အိမ်ထောင်စုအရေအတွက်
လူမျိုးစု (၁) - ကချင်	၇၇၆	ဘာသာ(၁) - ဗုဒ္ဓ	၇၇၆
လူမျိုးစု (၂) - မြန်မာ	၆	ဘာသာ(၂) - ဗုဒ္ဓ	၆
လူမျိုးစု (၃) -		ဘာသာ(၃) -	
လူမျိုးစုရော -		ဘာသာရော -	
အခြား			
အရေအတွက်			
မသန်စွမ်းသူများ	၁၈		
သက်ကြီးရွယ်အိုများ (၆၅ နှစ် နှင့် အထက်)	၇၀		
စစ်ဘေးရှောင်	၀		

	အမျိုးသား(အရေအတွက်)	အမျိုးသမီး(အရေအတွက်)	စုစုပေါင်းအရေအတွက်
လူဦးရေ	၆၃၈	၆၇၆	၁၃၁၄
လူမျိုးစု (၁)--- ကချင်	၆၂၇	၆၈၅	၁၃၁၂
လူမျိုးစု (၂)--- ဗမာ	၁၁	၁၁	၂၂
လူမျိုးစု (၃)-----			
အခြား			
အိမ်ထောင်ဦးစီး	၁၇၇	၃၃	၂၁၀

(ခ)အခြေခံအဆောက်အအုံ အသုံးအဆောင်များ

စာသင်ကျောင်း	အမှတ် ခြံပိ	ကျန်းမာရေး	အမှတ် ခပ်ပါ	ဘာသာရေးအဆောက် အအုံများ	အမှတ် ခြံပိ
အထက်တန်းကျောင်း	<input type="checkbox"/>	ဆေးရုံ	<input type="checkbox"/>	စေတီ	<input type="checkbox"/>
အလယ်တန်းကျောင်း	<input type="checkbox"/>	ကျန်းမာရေးဌာန	<input type="checkbox"/>	ဘုန်းကြီးကျောင်း	<input checked="" type="checkbox"/>
မူလတန်းကျောင်း	<input checked="" type="checkbox"/>	ကျန်းမာရေးဌာနခွဲ	<input type="checkbox"/>	ဟိန္ဒူဘုရားကျောင်း	<input type="checkbox"/>
မူကြိုကျောင်း	<input type="checkbox"/>	ဆေးပေးခန်း	<input type="checkbox"/>	ခရစ်ယာန်ကျောင်း	<input type="checkbox"/>
အခြား	<input type="checkbox"/>	အခြား	<input type="checkbox"/>	ဗလီ	<input type="checkbox"/>
				အခြား	<input type="checkbox"/>
မှတ်ချက်		မှတ်ချက်		မှတ်ချက်	
				လေ့လာပညာရေး	

(ဂ) ကျွမ်းကျင်သူများမှတ်တမ်း (ကျေးရွာတွင်နေထိုင်သော သို့မဟုတ် တခြားရွာမှလာရောက်သောကျွမ်းကျင်သူများ)

(၁) စာသင်ကျောင်း			(၂) ကျန်းမာရေး			(၃) လက်မှုပညာရှင်		
စာ	ရွာတွင်နေထိုင်သူ	အခြားရွာမှလာသူ		ရွာတွင်နေထိုင်သူ	အခြားရွာမှလာသူ		ရွာတွင်နေထိုင်သူ	အခြား
မူလတန်းပြဆရာ/မ	<input checked="" type="checkbox"/>	<input checked="" type="checkbox"/>	ဆရာဝန်	<input type="checkbox"/>	<input type="checkbox"/>	လက်သမား	<input checked="" type="checkbox"/>	
အထက်တန်းပြဆရာ/မ	<input type="checkbox"/>	<input type="checkbox"/>	လက်ထောက်ကျန်းမာရေးမှူး	<input type="checkbox"/>	<input type="checkbox"/>	ပန်းရံ	<input checked="" type="checkbox"/>	
အလယ်တန်းပြဆရာ/မ	<input type="checkbox"/>	<input type="checkbox"/>	အသုံးဆိုင်ကျန်းမာရေးဆရာမ	<input type="checkbox"/>	<input type="checkbox"/>	လှုပ်စစ်ကျွမ်းကျင်ပီးသမား	<input type="checkbox"/>	
မူကြိုဆရာ/မ	<input type="checkbox"/>	<input type="checkbox"/>	သားဖွားဆရာမ	<input checked="" type="checkbox"/>	<input type="checkbox"/>	ရေပိုက်သွယ်သူ	<input type="checkbox"/>	
အခြား	<input type="checkbox"/>	<input type="checkbox"/>	ပြည်သူ့ကျန်းမာရေးလုပ်သား	<input type="checkbox"/>	<input type="checkbox"/>	စက်ပြင်ဆရာ	<input checked="" type="checkbox"/>	
မှတ်ချက်			မှတ်ချက်			မှတ်ချက်		

(ဃ) ကျေးရွာသို့ ရောက်ရှိနိုင်သည့်လမ်းအခြေအနေ / ကျေးရွာတစ်ရွာသည် ၎င်း၏ကျေးရွာအုပ်စုနှင့် ဆက်သွယ်ထားသောလမ်းအခြေအနေ (အောက်ပါတို့ကိုစိုင်းပါ)

ကျောက်ကြမ်းလမ်း ကတ္တရာလမ်း ကွန်ကရစ်လမ်း မော်တော်ဆိုင်ကယ်လမ်း
 ကျောက်စင်းလမ်း မြေသွားလမ်း လူသွားလမ်း အခြား _____

(င) ကျေးရွာဖွံ့ဖြိုးမှုစီမံချက်

(၁) လူထုဗဟိုပြုစီမံကိန်းမစတင်မီ ဤကျေးရွာတွင်ကျေးရွာဖွံ့ဖြိုးမှု စီမံချက်ရှိခဲ့ပါသလား? ပိုင်းပါ
 ရှိပါသည်/မရှိပါ/မသိပါ

(၂) ရှိခဲ့ပါလျှင် ဤစီမံချက်ကို မည်သည့် ခုနှစ်တွင်ပြင်ဆင်ခဲ့ပါသနည်း? နှစ် ၂၀၁၂/မသိပါ ၂၀၀၈

(၃) ဤစီမံချက်ကို ဖြည့်နယ်မှုအတည်ပြုခဲ့ပါသလား? ပြုခဲ့ပါသည်/မပြုခဲ့ပါ /မသိပါ

(၈) ခရီးအကွာအဝေး

(၁) ဤကျေးရွာ၏ဗဟိုမှ ၎င်းကျေးရွာအုပ်စု၏ဗဟိုအထိခရီးမိုင်မည်မျှကွာဝေးသနည်း? မိုင် ၃.၅၀၀ မသိပါ

(၂) ဤကျေးရွာမှ ၎င်းကျေးရွာအုပ်စုဗဟိုအထိသွားလာရာတွင်ကြာမြင့်သည့်အချိန်။

ခြောက်သွေ့ရာသီတွင်ကြာချိန် ၅ မိနစ် ထော်လာရီ/မော်တော်ဆိုင်ကယ်/ခြေလျင်/လား/မော်တော်ဘုတ်/

အခြား -----

မိုးရာသီတွင်ကြာချိန် ၁၀ မိနစ် ထော်လာရီ/မော်တော်ဆိုင်ကယ်/ခြေလျင်/လား/မော်တော်ဘုတ်/

အခြား -----

(ဆ) ပတ်ဝန်းကျင်ဆိုင်ရာသဘာဝဘေးအန္တရာယ်

ဤကျေးရွာတွင်ရေကြီးခြင်းကဲ့သို့ သဘာဝဘေးအန္တရာယ်ကျရောက်ဖူးခြင်း ရှိပါသလား။

မရှိပါ ရှိပါသည် ရှိလျှင်ဖော်ပြပါ ၂၀၁၄ / ၂၀၁၅
ရေကြီးခြင်း

(ဇ) ကျေးရွာတွင် ဖွဲ့စည်းထားသော အဖွဲ့အစည်းများ

လူထုဗဟိုပြုစီမံကိန်းမတိုင်မီ ဤကျေးရွာတွင် ကျေးရွာဖွံ့ဖြိုးရေးအတွက် အစိုးရ(သို့)ရွာသားများကိုယ်တိုင်(သို့) စီမံကိန်းတစ်ခုခုမှ ဖွဲ့စည်းထားသည့် အဖွဲ့အစည်းများရှိပါသလား။

(၁) မြစ်နားရေငံ

(၂) LWF / World Vision

(ဈ) အထွေထွေအုပ်ချုပ်ရေး ဦးစီးဌာန (GAD) မှ မှတ်တမ်းတင်ထားခြင်း

ဤကျေးရွာသည် အထွေထွေအုပ်ချုပ်ရေး ဦးစီးဌာန (GAD) မှ မှတ်တမ်းတင်ထားမှု ရှိပါသလား။

မရှိပါ ရှိပါသည်

ကျေးရွာခေါင်းဆောင်

အမည် ဦးသန်းရွှေ

လက်မှတ် [Signature] နေ့စွဲ 30.5.2019

လူထုစည်းရုံးရေးမှူး

အမည် မ(ဒု)ပျဉ်းပိုင်

လက်မှတ် [Signature] နေ့စွဲ 30.5.2019

၉။ စီမံကိန်းစက်ဝန်းအချိန်ဇယား(PC 2)

ပုံစံ - ၈-၂ - စီမံကိန်းစက်ဝန်းအချိန်ဇယား (PC 2)

လမ်းညွှန်ချက်၊ သက်ဆိုင်ရာလူထုစည်းရုံးရေးမှူး/လက်ထောက်နည်းပညာမှူးများမှ ကျေးရွာအုပ်စုအတွက်ဤပုံစံကိုဖြည့်သွင်းရမည်။		စီမံကိန်းစက်ဝန်းအဆင့်တစ်ခုပြီးစီးတိုင်းကျေးရွာနှင့် ကျေးရွာအုပ်စု	
စည်းရုံးရေးမှူး/လက်ထောက်နည်းပညာရေးမှူးဝန်ထမ်း အမည် - ၂၅၂၀၁၂၆၅၅၅၅၅၅			
နေ့စွဲ ၁၀.၆.၁၉		စက်ဝန်းအားအမှတ်ခြစ်ပါ <input type="checkbox"/> စက်ဝန်း(၁) <input checked="" type="checkbox"/> စက်ဝန်း(၂) <input type="checkbox"/> စက်ဝန်း(၃) <input type="checkbox"/> စက်ဝန်း (၄)	
ပြည်နယ်/တိုင်း ကရင်	မြို့နယ် ဖြူငါးဘွဲ	ကျေးရွာအုပ်စု အေးမင်းတောင်	ကျေးရွာ ၆၂၅၄

စီမံကိန်းဆောင်ရွက်မှုအဆင့်များ	နေ့စွဲ		အစည်းအဝေးတွင်တက်ရောက်သူအရေအတွက်						
	စတင်သည် နေ့	ပြီးဆုံးသည် နေ့	အမျိုးသား အရေ အတွက်	အမျိုးသမီး အရေ အတွက်	အိမ်ထောင်စု အရေ အတွက်	လူမျိုးစုတက်ရောက်သူ အရေအတွက် နှင့် လူမျိုးစုအမည်	အိမ်ထောင်စု အရေအတွက်	အိမ်ထောင်စု အရေအတွက် %	
၁။ ကျေးရွာစီမံကိန်း မိတ်ဆက်အစည်းအဝေး	၁၁.၆.၁၉	၁၁.၆.၁၉	၆၀	၆၉	၁၉၉	၁၉၉ ၈၅%	၁၉၉	၅၉.၅၅%	
၂။ ကျေးရွာဖွံ့ဖြိုးရေး စီမံချက်ရေးဆွဲခြင်း အစည်းအဝေး	၁၁.၆.၁၉	၁၁.၆.၁၉	၆၀	၆၉	၁၉၉	၁၉၉ ၈၅%	၁၉၉	၅၉.၅၅%	
၃။ ကျေးရွာအုပ်စု လုပ်ငန်းဆုံးဖြတ်ချက်ချသည့်အစည်းအဝေး						၁			
၄။ မြို့နယ်အဆင့်စီမံကိန်းရေးဆွဲရေးနှင့်အကောင်အထည်ဖော်ရေးကော်မတီ၏			မလို	မလို	မလို	မလို			

၁၀။ ကျေးရွာဖွံ့ဖြိုးရေးဦးစားပေးအစီအစဉ် (PC 3)

ပုံစံ - ၀-၃ ကျေးရွာဖွံ့ဖြိုးရေး ဦးစားပေးအစီအစဉ် (Form PC 3)

လမ်းညွှန်ချက်၊ အဆင့်(၃)ကျေးရွာဖွံ့ဖြိုးရေးအစည်းအဝေးပြီးဆုံးသောအခါ ကျေးရွာစီမံကိန်း အထောက်အကူပြု ကော်မတီသည် လူထုစည်းရုံးရေးမှူးအကူအညီဖြင့် ဤပုံစံကိုပြည့်စုံအောင် ဖြည့်သွင်းရမည်။

လူထုစည်းရုံးရေးမှူး/ဝန်ထမ်း အမည် မြတ်ဗုဒ္ဓ		စက်ဝန်းအား အမှတ်ခြစ်ပါ (✓) <input type="checkbox"/> စက်ဝန်း(၁)
နေ့စွဲ ၅.၅.၂၀		စက်ဝန်း(၂) <input type="checkbox"/> စက်ဝန်း(၃) <input type="checkbox"/> စက်ဝန်း(၄) <input type="checkbox"/>
ပြည်နယ်/တိုင်း ကရင်	မြို့နယ် ဗဟိုမြို့နယ်	ကျေးရွာအုပ်စု ပတ်ကျော
ကျေးရွာ နေပြည်တော်		

က။ အခက်အခဲအတားအဆီးများအားဆွေးနွေးခြင်း - ယခုလက်ရှိအခြေအနေတွင်ဤကျေးရွာဖွံ့ဖြိုးတိုးတက်ရေးအတွက် အဓိကအခက်အခဲအတားအဆီးများသည် မည်သည့်အမျိုးအစားဖြစ်ပါသနည်း။ (အမျိုးသား/သမီး အနည်းဆုံးအခက်အခဲ ၅ ခုစီဖော်ပြပါ)

အုပ်စုစွဲ ဆွေးနွေးမှုများမှ တင်ပြသောအခက်အခဲအတားအဆီးများ	
ရွာတွင်းလမ်းများ၊ များစွာ ရှားပါးခြင်း၊ မြေလျှော့ခြင်း၊ ရွာအပြင်ဘက်လမ်းများ မပြည့်စုံခြင်း။	<input type="checkbox"/> ကျား <input type="checkbox"/> မကျား + မ
ရေအားအလုံလောက်မရှိခြင်း၊ ရေသောက်ရန် အခက်အခဲရှိခြင်း။	<input type="checkbox"/> ကျား <input type="checkbox"/> မကျား + မ
မူကြမ်းအကောင်အထည်ဖော်ခြင်း၊ မကုန်ဆုံးခြင်း၊ အစီအစဉ်မကျခြင်း။	<input type="checkbox"/> ကျား <input type="checkbox"/> မကျား + မ
ငွေအားအလုံလောက်မရှိခြင်း၊ စရိတ်အများစု ကျခံရခြင်း။	<input type="checkbox"/> ကျား <input type="checkbox"/> မကျား + မ
ရွာတွင်းစားနပ်ရိက္ခာအခြေအနေအထား မကောင်းမွန်ခြင်း။	<input type="checkbox"/> ကျား <input type="checkbox"/> မကျား + မ

ခ။ မျှော်မှန်းခြင်း- နောင်လာမည့် (၅) နှစ် အတွင်း ကျေးရွာဖွံ့ဖြိုးရေး မျှော်မှန်းချက်များအား တင်ပြပါ။

အုပ်စုစွဲ ဆွေးနွေးမှုများမှ တင်ပြသောအခက်အခဲအတားအဆီးများ	
ရွာတွင်းလမ်းများ၊ များစွာ ရှားပါးခြင်း၊ မြေလျှော့ခြင်း၊ ရွာအပြင်ဘက်လမ်းများ မပြည့်စုံခြင်း။	<input type="checkbox"/> ကျား <input type="checkbox"/> မကျား + မ
ရေအားအလုံလောက်မရှိခြင်း၊ ရေသောက်ရန် အခက်အခဲရှိခြင်း။	<input type="checkbox"/> ကျား <input type="checkbox"/> မကျား + မ
မူကြမ်းအကောင်အထည်ဖော်ခြင်း၊ မကုန်ဆုံးခြင်း၊ အစီအစဉ်မကျခြင်း။	<input type="checkbox"/> ကျား <input type="checkbox"/> မကျား + မ
ငွေအားအလုံလောက်မရှိခြင်း၊ စရိတ်အများစု ကျခံရခြင်း။	<input type="checkbox"/> ကျား <input type="checkbox"/> မကျား + မ
ရွာတွင်းစားနပ်ရိက္ခာအခြေအနေအထား မကောင်းမွန်ခြင်း။	<input type="checkbox"/> ကျား <input type="checkbox"/> မကျား + မ

ပုံစံ - ၈-၃ ကျေးရွာဖွံ့ဖြိုးရေး ဦးစားပေးအစီအစဉ် (Form PC 3)

လမ်းညွှန်ချက်၊ အထောက်အကူပြု	အဆင့်(၃)ကျေးရွာမှော်မှန်းချက်အစည်းအဝေးပြီးဆုံးသောအခါ ကော်မတီသည် လူထုစည်းရုံးရေးမှူးအကူအညီဖြင့် ဤပုံစံကိုပြည့်စုံအောင် ဖြည့်သွင်းရမည်။	ကျေးရွာစီမံကိန်း
လူထုစည်းရုံးရေးမှူး/ဝန်ထမ်း အမည် မဖြူပေးရမည်		
နေ့စွဲ ၁၁.၆.၁၉	စက်ဝန်းအား အမှတ်ခြစ်ပါ (V) <input type="checkbox"/> စက်ဝန်း(၁) <input checked="" type="checkbox"/> စက်ဝန်း(၂) <input type="checkbox"/> စက်ဝန်း(၃) <input type="checkbox"/> စက်ဝန်း(၄)	
ပြည်နယ်/တိုင်း ကရင်	မြို့နယ် ဖြူငါးဘွဲ	ကျေးရွာအုပ်စု ကမောက်ကျေးရွာ၊ ကျေးရွာ ဖါပွန်

က။ အခက်အခဲအတားအဆီးများအားဆွေးနွေးခြင်း -

ယခုလက်ရှိအခြေအနေတွင်ဤကျေးရွာဖွံ့ဖြိုးတိုးတက်ရေးအတွက်အဓိကအခက်အခဲအတားအဆီးများသည် မည်သည်များဖြစ်ပါသနည်း။ (အမျိုးသား/သမီး အနည်းဆုံးအခက်အခဲ ၅ ခုစီဖော်ပြပါ)

အုပ်စုဖွဲ့ဆွေးနွေးမှုများမှ တင်ပြသောအခက်အခဲအတားအဆီးများ	
မူဝါဒရေးရာ၊ အကျိုးအမြတ်၊ အကျိုးအမြတ်၊ အကျိုးအမြတ်၊ အကျိုးအမြတ်	✓ ကျား: ၀၆ <input type="checkbox"/> ကျား: + ၆
စိုက်ပျိုးရေး၊ ဖွံ့ဖြိုးရေး၊ ပညာရေး၊ ကျန်းမာရေး၊ အကျိုးအမြတ်၊ အကျိုးအမြတ်	<input type="checkbox"/> ကျား: ၀၆ <input type="checkbox"/> ကျား: + ၆
မူဝါဒရေးရာ၊ အကျိုးအမြတ်၊ အကျိုးအမြတ်၊ အကျိုးအမြတ်	✓ ကျား: ၀၆ <input type="checkbox"/> ကျား: + ၆
	<input type="checkbox"/> ကျား: ၀၆ <input type="checkbox"/> ကျား: + ၆
	<input type="checkbox"/> ကျား: ၀၆ <input type="checkbox"/> ကျား: + ၆
	<input type="checkbox"/> ကျား: ၀၆ <input type="checkbox"/> ကျား: + ၆

ခ။ မျှော်မှန်းခြင်း- နောင်လာမည့် (၅) နှစ် အတွင်း ကျေးရွာဖွံ့ဖြိုးရေး မျှော်မှန်းလျာထားချက်များအား တင်ပြပါ။

အုပ်စုဖွဲ့ဆွေးနွေးမှုများမှ တင်ပြသောအခက်အခဲအတားအဆီးများ	
မူဝါဒရေးရာ၊ အကျိုးအမြတ်၊ အကျိုးအမြတ်၊ အကျိုးအမြတ်	✓ ကျား: ၀၆ <input type="checkbox"/> ကျား: + ၆
စိုက်ပျိုးရေး၊ ဖွံ့ဖြိုးရေး၊ ပညာရေး၊ ကျန်းမာရေး၊ အကျိုးအမြတ်၊ အကျိုးအမြတ်	<input type="checkbox"/> ကျား: ၀၆ <input type="checkbox"/> ကျား: + ၆
မူဝါဒရေးရာ၊ အကျိုးအမြတ်၊ အကျိုးအမြတ်၊ အကျိုးအမြတ်	✓ ကျား: ၀၆ <input type="checkbox"/> ကျား: + ၆
	<input type="checkbox"/> ကျား: ၀၆ <input type="checkbox"/> ကျား: + ၆
	<input type="checkbox"/> ကျား: ၀၆ <input type="checkbox"/> ကျား: + ၆
	<input type="checkbox"/> ကျား: ၀၆ <input type="checkbox"/> ကျား: + ၆

၈။ လူထုစီမံကိန်း၏ လာမည့် (၄) နှစ်အတွက် အကျုံးဝင်သော ဦးစားပေး ဖွံ့ဖြိုးတိုးတက်မှု လုပ်ငန်း အစီအစဉ်များအားဖော်ပြပါ။

ဦးစားပေး အဆင့် သတ်မှတ်ချက်	ကျေးရွာအတွက် ဦးစားပေး ဖွံ့ဖြိုးတိုးတက်မှု လုပ်ငန်းစဉ်များ	အဆိုပြုသူ (အမျိုးသားများ/ အမျိုးသမီးများ/ အမျိုးသား+ အမျိုးသမီး)	အခန်းကဏ္ဍ	ခန့်မှန်း ကုန်ကျစရိတ်	အကျိုးခံစားခွင့်ရှိသူခန့်မှန်းခြေအရေအတွက်		
					ကျား	မ	ပေါင်း
၁	ရွာတွင်းကျေးရွာပင်းဆေးရုံ	ကျား + မ	ပင်းပန်းဆေးရုံ		၆၃၆	၆၇၆	၁၃၁၂
၂	ရွာတွင်းကျေးရွာဆေးရုံ	ကျား + မ	ပညာရေး		၆၃၆	၆၇၆	၁၃၁၂
၃	မူကြိုကျေးရွာ	ကျား + မ	ပညာရေး		၆၃၆	၆၇၆	၁၃၁၂
၄	မူကြိုကျေးရွာ	ကျား + မ	ကျေးရွာဆေးရုံ		၆၃၆	၆၇၆	၁၃၁၂
၅	ရွာတွင်းကျေးရွာဆေးရုံ	မ	ကျေးရွာဆေးရုံ		၆၃၆	၆၇၆	၁၃၁၂

၉။ လူထုစီမံကိန်း၏ လာမည့် (၄) နှစ်အတွက် အကျုံးမဝင်သော ဦးစားပေး ဖွံ့ဖြိုးတိုးတက်မှု လုပ်ငန်း အစီအစဉ်များအားဖော်ပြပါ။

အဆင့်	ကျေးရွာအတွက် ဦးစားပေး ဖွံ့ဖြိုးတိုးတက်မှု လုပ်ငန်းစဉ်များ	အဆိုပြုသူ (အမျိုးသားများ/ အမျိုးသမီးများ/ အမျိုးသား+ အမျိုးသမီး)	အခန်းကဏ္ဍ
၁	ရွာတွင်းကျေးရွာဆေးရုံ	ကျား	ပညာရေး
၂	ရွာတွင်းကျေးရွာဆေးရုံ	မ	ကျေးရွာဆေးရုံ
၃	ရွာတွင်းကျေးရွာဆေးရုံ	ကျား	ပညာရေး
၄			
၅			

ခေါင်းဆောင်၊ ကျေးရွာစီမံကိန်းအထောက်အကူပြုကော်မတီမှအတည်ပြုသည်။

အမည် ဒေါ်မာမာ လက်မှတ် [လက်မှတ်] နေ့စွဲ ၁၁/၆/၂၀၁၉

၁၁။ အစည်းဝေးမှတ်တမ်းများ

အစည်းအဝေးမှတ်တမ်း

ကျေးရွာအမည် - ဖါပွင့်

အချိန်/နေ့ရက်- ၁၁.၆.၁၉ / ၁၀: ၃၀

ကျေးရွာအုပ်စုအမည်- ဂေဇာ့ဂေဇာ့

နေရာ - အုတ်တော်ကြီးကျောင်း

အစည်းအဝေးပြုလုပ်ရခြင်းအကြောင်းအရာ ပ.၂.၃. ကစဉ်းကမ်း.....

ဆွေးနွေးချက်နှင့် ဆုံးဖြတ်ချက်

ကနီကစဉ်ကရ ကျေးရွာအစုတံ့ ၀၄ တမ်း ၅ PC - ၂၂ ကောက်ယူကြပြီး လျှို့ဝှက်
 ပြည် ဖိအားစွာ အုပ်စုလုပ်ကား ကျွန်ုပ်တို့ ပြုလုပ်ခဲ့ကြပါသည်။

ကနီကစဉ်ကရ ၀၄ တမ်း များ ၅ မိတ်ဆက် မြေပြုလုပ် ခဲ့ကြပါသည်။

ကနီကစဉ်ကရ လျှို့ဝှက်စဉ်းရုံး ရုံး များ များ ၅ နီဖက်ဖိ မိတ်ဆက် ခြင်းဖြင့်လည်
 တင်ပြခဲ့ကြပါသည်။

ကနီကစဉ်ကရ လျှို့ဝှက် အစု ခံခြင်းနှင့် ကောက်ကဲခြင်းအား မြှောက်ဖွင့် ဖွက်
 များနှင့် ဖွံ့ဖြိုးရေး လုပ်ငန်း များ ဖြစ်လည်ကတည်ပြုခဲ့ ကြပါသည်။ (ကဖွံ့ခွံ)

ကနီကစဉ်ကရ ဖွံ့ဖြိုးရေး လုပ်ငန်း များ ကို လျှို့ဝှက် မဲစားအစုအဖွဲ့ဖြင့်
 အုပ်စုကြပါသည်။ ကကျိုး ထိ/မဝင် ဖွင့် ကောက် ကလွယ်များ ကကြောင်းဖြင့်လည်
 စွင်းပြုစားခဲ့ ပါသည်။

ကနီကစဉ်ကရ ကျေးရွာအစုတံ့ ၀၄ မှ ၅ မှ ၆ ကို လျှို့ဝှက် မဲစားအစုအဖွဲ့ဖြင့်
 စွေးအုပ် ကတည်ပြုခဲ့ ကြပါသည်။

ကစီကစဉ်ကရကျေးရွာစီစဉ်ထားသည့် မြေပုံများ ရေးဆွဲပေးရန်အတွက် ပြောကြား
ခဲ့ပါသည်။

ထို့အပြင် မြေပုံတစ်စုံတစ်ရာ ပြင်ဆင်ရေးအတွက် ဗွင်၊ ဇဝင်၊ HR များ
တွင်လည်း မြေပုံရေးဆွဲရေး၊ ထိုးပြေး၊ ကစဉ်၊ ကစား၊ ကိုရောင် ဖြစ်စွာ ပြင်ဆင်ပေးပါမည်။
ပါသည်။

မှတ်တမ်းပြုသူ - အမည် - မြေပုံရေးဆွဲရေး ဖြစ် လက်မှတ် - *Aliq* ဇူလိုင်လ - ၁၁ - ၆ - ၂၀၁၉

အတည်ပြုသူ - အမည် - မြေပုံရေးဆွဲရေး လက်မှတ် - *၇၆* ဇူလိုင်လ - ၁၁ - ၆ - ၂၀၁၉

၁၂။ ကဏ္ဍအလိုက်ဦးစားပေးဖွံ့ဖြိုးရေးလုပ်ငန်းစဉ်များ

ကဏ္ဍအလိုက်ဦးစားပေးလုပ်ငန်းစဉ်များ

လျှောက် - မိမိ ကျေးဇူးတင်စွာ - ကဏ္ဍအလိုက်

ဦးစားပေးသည့်	လုပ်ငန်းအမျိုးအစား	အသုံးပြုသည့်			စတင်ပုံစံစဉ် (အစဉ်အဆက်) ၄၁၃	မှတ်ချက်
		လျှောက်	၀	ကျေးဇူး		
အခြေခံအဆောက်အအုံ (လမ်း၊ တံတား၊ ရေ၊ အိမ်ခြံမြေ)	၀- စတုရန်းကျပ်ကန်၊ အက်ဆစ်			၂	၂၀၀၇	၆၆၆
	၁- အိမ်ခြံမြေ			၂		၁၂၆
	၂- စတုရန်းကျပ်ကန်၊ အက်ဆစ်				၂၀၂၀	ကျေးဇူးတင်စွာ
လျှောက်၊ အိမ်ခြံမြေ၊ အိမ်ခြံမြေ၊ အိမ်ခြံမြေ	၀- မူပိုင်၊ အကျိုးအမြတ်ကန်			၂	၂၀၂၀	အကျိုးအမြတ်ကန်
	၁- မူပိုင်			၂		အကျိုးအမြတ်ကန်
	၂- မူပိုင်၊ အကျိုးအမြတ်ကန်	၂			၂၀၂၄	အကျိုးအမြတ်ကန်
	၃- မူပိုင်၊ အကျိုးအမြတ်ကန်	၂				အကျိုးအမြတ်ကန်
အခြေခံအဆောက်အအုံ	၀- မူပိုင်၊ အကျိုးအမြတ်ကန်			၂	၂၀၀၇	၆၆၆

