



ပြည်ထောင်စုမြန်မာနိုင်ငံတော်အစိုးရ
 ဦးစီးဌာန၊ မွေးမြူရေးနှင့် ဆည်မြောင်းဝန်ကြီးဌာန
 ကျေးလက်ဒေသဖွံ့ဖြိုးတိုးတက်ရေးဦးစီးဌာန

National Community Driven Development Project
 လူထုဗဟိုပြုစီမံကိန်း၊ လှိုင်းဘွဲ့မြို့နယ်

ကျေးရွာဖွံ့ဖြိုးရေးအစီအစဉ်



သမိုအုပ်စု

ဖားယေးကီးကျေးရွာ

ကရင်ပြည်နယ် လှိုင်းဘွဲ့မြို့နယ် ၂၀၂၀

မာတိကာ

<u>စဉ်</u>	<u>အကြောင်းအရာ</u>	<u>စာမျက်နှာ</u>
၁။	လှိုင်းဘွဲ့မြို့နယ်အခြေပြမြေပုံ	၂
၂။	ကျေးရွာမြေပုံ (တည်နေရာ)	၃
၃။	အုပ်စုတွင်ပါဝင်သော ကျေးရွာများစာရင်း	၄
၄။	ကျေးရွာအခြေခံအချက်အလက်များ (ကျေးရွာသမိုင်းကြောင်း)	၅
၅။	လူထုပူးပေါင်းပါဝင်သော လူမှုဆန်းစစ်ခြင်းနှင့် အကဲဖြတ်ခြင်း လုပ်ငန်းစဉ် (PSA/PRA) အကျဉ်းချုပ်ဇယား	၆
၆။	ကျေးရွာဖွံ့ဖြိုးရေးအစီအစဉ်အတွက်အသုံးပြုခဲ့သော PRA tools တစ်ခုချင်းစီအတွက် သုံးသတ်ချက်များ	
	၁။ ကျေးရွာလူမှုရေးနှင့်အရင်းအမြစ်ပြမြေပုံ(Social Map)	၇
	၂။ ရာသီခွင်ပြပြကွဲဒီဇိုင်း(Seasonal Cleander)	၉
	၃။ ဥစ္စာနေကြွယ်ဝမှုပြဇယား (Wealth Ranking)	၁၁
	၄။ ကျား၊မ ပင့်ကူအိမ်သုံးသပ်ခြင်း(Cob Web)	၁၃
	၅။ အရင်းအမြစ်အသုံးချမှုပုံစံပြဇယား(Asset Mapping)	၁၅
	၆။ အဖွဲ့အစည်းချိတ်ဆက်မှုပြဇယား (Veen Diagram).....	၁၈
၇။	ကော်မတီဝင်များရွေးချယ်ခြင်းနှင့် ကျေးရွာဖွံ့ဖြိုးရေးအစီအစဉ် ဆောင်ရွက်မှုမှတ်တမ်း	၂၁
၈။	ကျေးရွာအချက်အလက်များ(PC 1)	၂၂
၉။	စီမံကိန်းစက်ဝန်းအချိန်ဇယား(PC 2)	၂၆
၁၀။	ကျေးရွာဖွံ့ဖြိုးရေးဦးစားပေးအစီအစဉ် (PC 3)	၂၇
၁၁။	အစည်းဝေးမှတ်တမ်းများ	၂၉
၁၂။	ကဏ္ဍအလိုက်ဦးစားပေးဖွံ့ဖြိုးရေးလုပ်ငန်းစဉ်များ	၃၁

၁။ လိုင်းဘွဲ့မြို့နယ်အခြေပြမြေပုံ

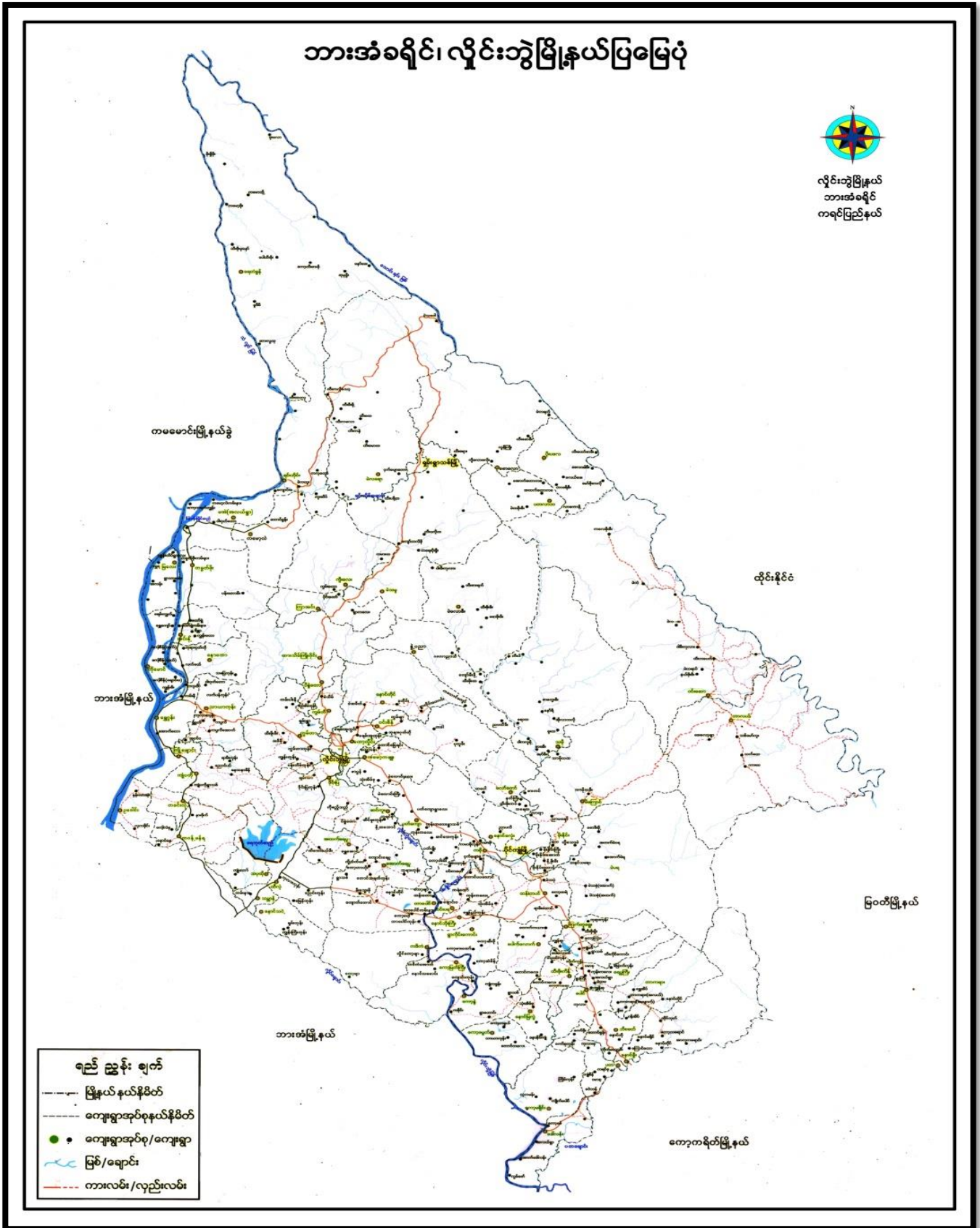

၂။ ကျေးရွာမြေပုံ (တည်နေရာ)

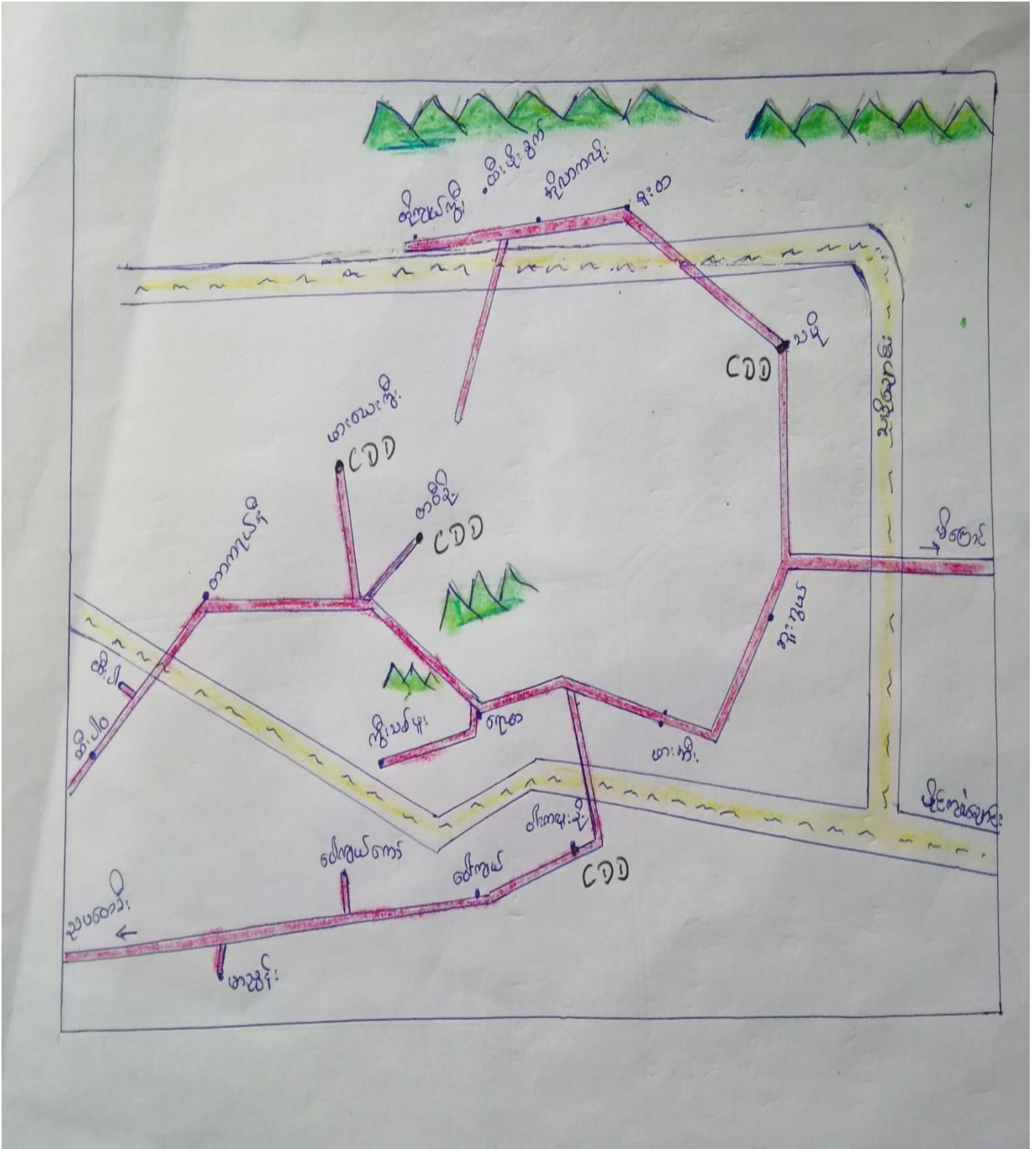

၃။ အုပ်စုတွင်ပါဝင်သော ကျေးရွာများစာရင်း

- ၁။ သမို
- ၂။ ဘူးဘွယ်
- ၃။ ကလားအုကော်
- ၄။ ဖားအီး
- ၅။ ဝါးကလူးနို့
- ၆။ ဝေါကျယ်
- ၇။ ရောထ
- ၈။ ကွီးသစ်ဖူး
- ၉။ တာပီးနို့
- ၁၀။ ဖားယေကွီး
- ၁၁။ မာညွန့်
- ၁၂။ တာကရယ်နီ
- ၁၃။ ထီးပါ
- ၁၄။ တိုကျယ်ကွီး
- ၁၅။ ထီးဖိုးခွက်
- ၁၆။ အိုလားကလို
- ၁၇။ စူးထ
- ၁၈။ ဝေါကျယ်ကော်

၄။ ကျေးရွာအခြေခံအချက်အလက်များ (ကျေးရွာသမိုင်းကြောင်း)

ဖားဖေးကျွန်းကျေးရွာ သမိုင်းကြောင်း

ဖွဲ့စည်းစောစောက မြို့နယ်ကျေးရွာသည်
တည်ရှိခဲ့ပါသည်။ ကျေးရွာဖြစ်ပေါ်လာပုံက အရှင်က ဖားဖေးကျွန်း
ကျေးရွာသည် ရှိစေတော်မူသည် အိမ်အရင်းယာယာရှိပါသည်။
တစ်အိမ်မှ တစ်အိမ် ပြောင်းရွှေ့လာနေခဲ့ခြင်း အိမ်ခြေများလာ
စေသောကြောင့် ဖားဖေးကျွန်းကျေးရွာဖြစ်ပေါ်လာသည်။

အရှင်တုန်းက ရွာသားများသည် ခပ်တေးတိုက်ပွဲ
များကြောင့် ကျေးရွာထဲတွင် ဂျပန်တို့ တွက်ပြေးတိတ်ရှောင်လှ
သူများရှိပါသည်။ တောင်ယာပျော်စရာကို အဝီက ပျော်စရာ
အားပေးကမ်းပါသည်။ ယခု အချိန်တွင် ရွာတွင်း၌ အင်းကြီးကျောင်း
အထူးအားပေး အသင်ကျောင်း ရှိလာသောကြောင့် ကာယာရေး ပညာ
ရေး တို့၌ ပတ်သက်သော အသိပညာ ဗဟုသုတများ ပိုမို
ကောင်းကောင်းလာပါသည်။ ကျန်းမာရေး ခိုင်မာပတ်သက်သော အသိ
ပညာ မှာတော့ အရေးအကြီးတစ်ခုပါသည်။

ဖားဖေးကျွန်းကျေးရွာ သည် ယခုအချိန်တွင် အပူ
မူများ မရှိတော့ဘဲ ကောင်းစွာ အေးအေးတိုက်၊ အတူတူရှိ
ပါသည်။ အရှင်က ထက်ဆိုင်ရာ ယခု လမ်းပန်းသက်ဆိုင်ရာ
အရေးအကြီး ဖွင့်လာပါသည်။

နိဂုံးချုပ်အနေဖြင့် ဖားဖေးကျွန်း ကျေးရွာ
သည် ကျေးရွာ သမိုင်းကြောင်း ခိုတော့ ဂိုဏ်းများ ပြောပြသော
ကျေးရွာ သမိုင်း သိထား ပညာရပ်ကို တင်ပြပါရစေ။ ကျေး
ရွာ တင်ပါသည်။

၅။ လူထုပူးပေါင်းပါဝင်သော လူမှုဆန်းစစ်ခြင်းနှင့် အကဲဖြတ်ခြင်းလုပ်ငန်းစဉ် အကျဉ်းချုပ်ဇယား

လူမှုဆန်းစစ်ချက် (PRA) နှင့် ဆိုင်ခေါက် အမှတ်အသားများ

ကျေးရွာ - ဖားသေလွှဲ

ကျေးရွာ အုပ်စု - သဗို

ကျ.စွဲ။ ၁/ 12-6-2019

စဉ်	ကျေးရွာအုပ်စု စောလှော်စွဲ	အကြောင်းအရာ	ကျေးရွာအုပ်စု		ပေါင်းစုံ အရေအတွက်
			ကျား	မ	
၁	12.6.2019	လူမှုကျေးဇူးတင်အားပေးခြင်း၊ ပြုစုပေးခြင်း၊ စာနာ စစ်ချက်	5	5	10
၂	12.6.2019	ဒုက္ခရောက်ရှိနေသူများ အားပေး၊ စာနာမှုပေးခြင်း၊ စာနာ စစ်ချက်များ	7	5	12
၃	12.6.2019	ကျေးရွာရှိ အခြားအဖွဲ့အစည်း၊ ပိုမိုပေးအား ပေးခြင်း၊ အခြားအဖွဲ့အစည်းများ ပူးပေါင်းခြင်း၊ စာနာ စစ်ချက်များ	7	5	12
၄	12.6.2019	ကျေးရွာရှိ ပြုစုပေးခြင်း၊ ကျေးဇူးတင်ခြင်း၊ စာနာ စစ်ချက်များ	7	6	13
၅	12.6.2019	အခြားအဖွဲ့အစည်း ပူးပေါင်းခြင်း၊ စာနာ စစ် ချက်များ	7	6	13
၆	12.6.2019	အခြားအဖွဲ့အစည်း ပြုစုပေးခြင်း၊ အခြား အဖွဲ့အစည်း ပူးပေါင်းခြင်း၊ စာနာ စစ်ချက်များ	7	5	12

၆။ ကျေးရွာဖွံ့ဖြိုးရေးအစီအစဉ်အတွက်အသုံးပြုခဲ့သော PRA tools တစ်ခုချင်းစီအတွက် သုံးသတ်ချက်များ

၁။ ကျေးရွာလူမှုရေးနှင့်အရင်းအမြစ်ပြမြေပုံ (Social Map)

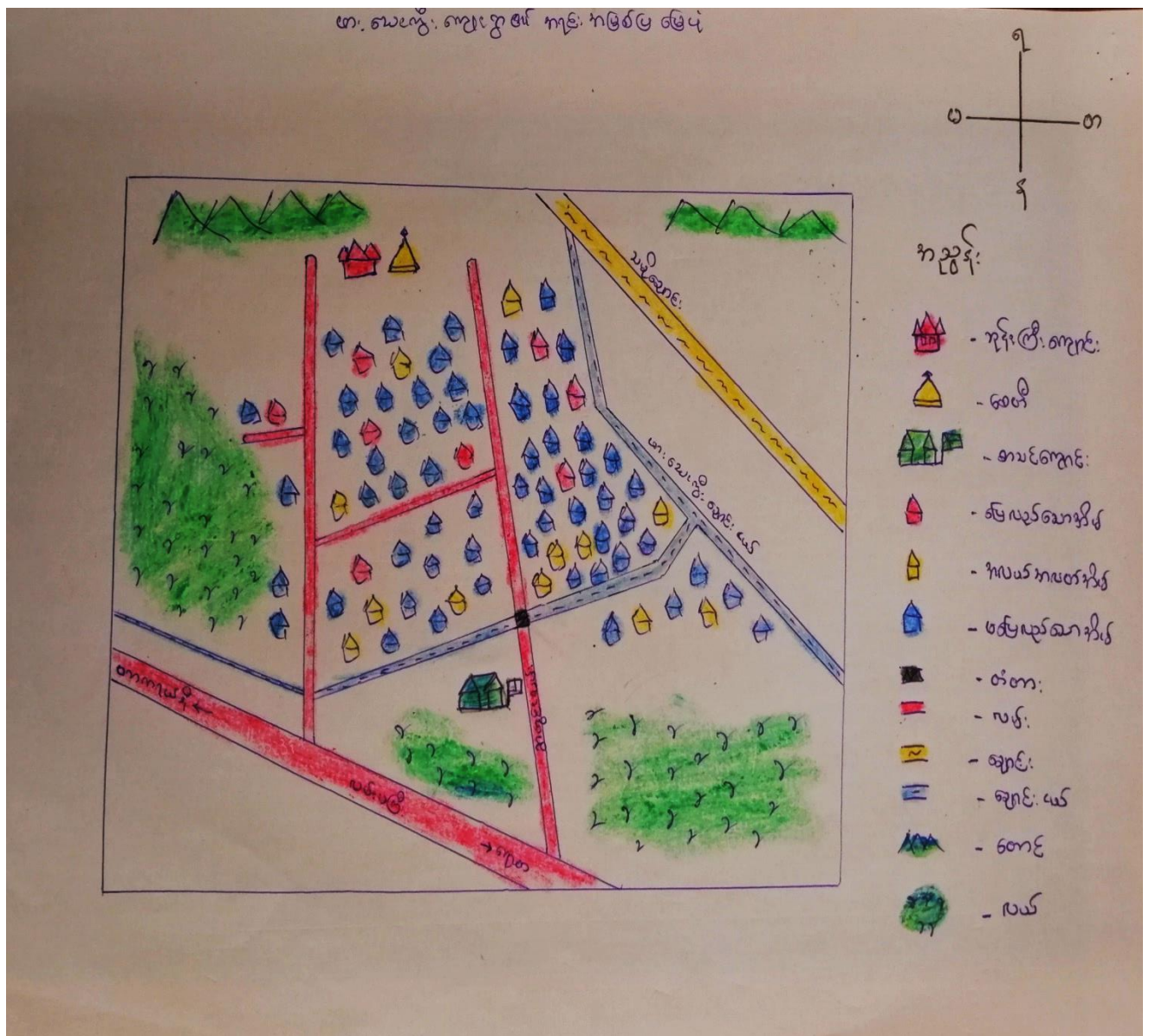

ကျေးဇူးတင် ဖူးရအောင် အကျဉ်းအခြစ်ဖြင့် ဖြေပုံ

အခြေခံအဆောက်အအုံများ

ကျေးဇူးတင်အပ်အံ့ - နမူ

ကျေးဇူး-ဟေးဝေးကွင်း

ဖက်စွဲ။ + 12-6-2019

- ယခုကျေးဇူးတင်အပ်အံ့ ဖူးရအောင် အကျဉ်းအခြစ်ဖြင့် ဖြေပုံတွင်
ကျေးဇူးရှိ အခြေခံအဆောက်အအုံ အားလုံး ပါရှိပါသည်။

- ကျေးဇူးတင် အဓိက အဓိက အသက်မွေးဝမ်းကျောင်း လုပ်ငန်း
အနေဖြင့် စောင့်ထားလုပ်ငန်းကို လုပ်ကိုင်ပြီး တစ်နိုင်တစ်ပိုင်
မွေး ခြင်္သေ့ လုပ်ငန်းများကိုလည်း လုပ်ကိုင်ကြပါသည်။

- ရွာတွင် သီးခြားနေထိုင်သော အုပ်စုများ ဗဟိုကြပါ။

- ကျန်းမာရေး အတွက် ဆေးဝါးများ ဆောက်လုပ်ရန် ဖြစ်ပြီး အာသာ
တရား အတွက် ဘုန်းကြီးကျောင်းရှိပါသည်။

- ကျေးဇူးတင် တပ်မံ ဖြင့်ဆင်ရန် လိုအပ်သော အခြေခံအဆောက်
အအုံများမှာ လမ်း၊ တံတားနှင့် ကျောင်းခြံ စည်းရုံးတို့ ဖြစ်၍
အသစ်ဆောက်လုပ်ရန် လိုအပ်သော အဆောက်အအုံမှာ မူကြို
ကျောင်းဖြစ်ပါသည်။ ပျော်စစ် ဖီးရရီရန်လည်း လိုအပ်ပါသည်။

၂။ ရာသီခွင်ပြပြကွဲဒိန် (Seasonal Cleander)

ရာသီခွင်ပြပြကွဲဒိန်

ရက်စွဲ - ၁၂.၆.၂၀၁၉

၇ - ၆
၈ - ၆

ရက်စွဲ	၁	၂	၃	၄	၅	၆	၇	၈	၉	၁၀	၁၁	၁၂
အပူချိန်	၂၈.၅	၂၈.၅	၂၈.၅	၂၈.၅	၂၈.၅	၂၈.၅	၂၈.၅	၂၈.၅	၂၈.၅	၂၈.၅	၂၈.၅	၂၈.၅
အလင်းအား	၂၈.၅	၂၈.၅	၂၈.၅	၂၈.၅	၂၈.၅	၂၈.၅	၂၈.၅	၂၈.၅	၂၈.၅	၂၈.၅	၂၈.၅	၂၈.၅
အပူချိန်	၂၈.၅	၂၈.၅	၂၈.၅	၂၈.၅	၂၈.၅	၂၈.၅	၂၈.၅	၂၈.၅	၂၈.၅	၂၈.၅	၂၈.၅	၂၈.၅
အပူချိန်	၂၈.၅	၂၈.၅	၂၈.၅	၂၈.၅	၂၈.၅	၂၈.၅	၂၈.၅	၂၈.၅	၂၈.၅	၂၈.၅	၂၈.၅	၂၈.၅
အပူချိန်	၂၈.၅	၂၈.၅	၂၈.၅	၂၈.၅	၂၈.၅	၂၈.၅	၂၈.၅	၂၈.၅	၂၈.၅	၂၈.၅	၂၈.၅	၂၈.၅
အပူချိန်	၂၈.၅	၂၈.၅	၂၈.၅	၂၈.၅	၂၈.၅	၂၈.၅	၂၈.၅	၂၈.၅	၂၈.၅	၂၈.၅	၂၈.၅	၂၈.၅
အပူချိန်	၂၈.၅	၂၈.၅	၂၈.၅	၂၈.၅	၂၈.၅	၂၈.၅	၂၈.၅	၂၈.၅	၂၈.၅	၂၈.၅	၂၈.၅	၂၈.၅
အပူချိန်	၂၈.၅	၂၈.၅	၂၈.၅	၂၈.၅	၂၈.၅	၂၈.၅	၂၈.၅	၂၈.၅	၂၈.၅	၂၈.၅	၂၈.၅	၂၈.၅
အပူချိန်	၂၈.၅	၂၈.၅	၂၈.၅	၂၈.၅	၂၈.၅	၂၈.၅	၂၈.၅	၂၈.၅	၂၈.၅	၂၈.၅	၂၈.၅	၂၈.၅
အပူချိန်	၂၈.၅	၂၈.၅	၂၈.၅	၂၈.၅	၂၈.၅	၂၈.၅	၂၈.၅	၂၈.၅	၂၈.၅	၂၈.၅	၂၈.၅	၂၈.၅
အပူချိန်	၂၈.၅	၂၈.၅	၂၈.၅	၂၈.၅	၂၈.၅	၂၈.၅	၂၈.၅	၂၈.၅	၂၈.၅	၂၈.၅	၂၈.၅	၂၈.၅

ရုသီနှင့် ဗြိတိန် ဆုံးစစ်သုံးသပ်ချက်များ

ကျွန်းကျွန်း - ၂၆

ကျွန်းကျွန်း - ဖားသေးကြီး ၇၅၅၀၀၀ ၂၂-၆-၂၀၁၇

ယခုရေးဆွဲထားသော ဗြိတိန်တွင် ရုသီနှင့် ချီးပျိုးရေး ဖွဲ့စောက်နှင့် အားယပ်ချိန် စသော အချက်များ ပါဝင်ပါသည်။

ကပေါင်းလနှင့်တန်ဖူးလသည် အပူဆုံးလဖြစ်ပြီး ငြာသိုလသည် အစားဆုံးလ ဖြစ်သည်။ ဝါဆိုနှင့် ဝါခေါင်လသည် မိုးအများဆုံး ဖြစ်၍ လမ်းပန်း ဆက်သွယ်ရေးအရ ဆက်ခံမှုရှိပါသည်။ လယ်လုပ်ငန်းကို အဓိက လုပ်ငန်းလုပ်ကိုင် ကြပြီး တစ်နှစ်ထက်လုံး အလုပ်ရှုပ်နေကြပါသည်။

တန်ဖူးလတွင် ရှင်ဖြူ၊ ရဟန်းခံ၊ ဝါခေါင်လတွင် လက်ချည် ဖွဲ့တော်ဆောင်များလတွင် ကဆိန်ဖွဲ့၊ ကော်သပင်းလတွင် ဆီလောင်း၊ ငြာသို လတွင် ကရုဏာသစ်ကူး ဖွဲ့စောက် ဟူ၍ ဖွဲ့စောက်များ အသီးသီး ရှိကြပါသည်။

ကျွန်းများ အနေဖြင့် မိုးဥသီနှင့် ရုသီကူးခြင်း ကလများ တွင် ဈေးနှုန်းမြှင့်ပြီး ဤမျှ၊ ဤသားများလည်း မိုးအခါတွင် အလုပ်များခြင်း၊ ဓွေအခါတွင် ခပါးရိတ်သိမ်းခြင်း၊ ရွှေစာ့ခြင်း များနှင့် အလုပ်ရှုပ်နေကြ ပါသည်။ ခပါးရွှေစာ့ပြီးသော စာပို့တွဲ၊ ကပေါင်းလတွင် စီမံကိန်းအား အကောင်အထည် စောင့်ဆောင်ရွက်ပါက အဆင်ပြေမည်ဖြစ်ပါသည်။

အိုင်စွေးရွေးမှုများ - ကျား (၇) ဦး + မ (၆) ဦး

၃။ ဥစ္စာနေကြွယ်ဝမှုပြဇယား (Wealth Ranking)

ဥစ္စာနေ ကြွယ်ဝမှုပြဇယား

ကျေးရွာ - ဖားတောင်ရွာ

ရက်စွဲ - 12-6-2019

ပါဝင်မှုဦးရေ - ၇
မ - 5

အဆင့်	သတ်မှတ်ချက်	အိမ်ထောင်စု အရေအတွက်	ရာခိုင်နှုန်း
ပြေလည်စော အုပ်စု	ဆိုလာ၊ ဆိုင်ကယ်၊ ကျွဲ၊ နွား၊ ထွန်၊ တက် အိမ်၊ အိမ်၊ အိမ်၊ အိမ်	၈	၅၇%
အလယ်အလတ် ပြေလည်စော အုပ်စု	ဖက်ပို၊ အိမ်၊ အိမ်၊ အိမ်၊ အိမ်၊ တက်၊ အိမ်	၁၂	၁၆%
မပြေလည်စော အုပ်စု	အိမ်၊ အိမ်၊ အိမ်၊ အိမ်၊ အိမ်၊ အိမ်	၆၁	၈၇%
စုစုပေါင်း		၈၁	၁၀၀%

ကျေးဇူးတင် အိမ်ထောင်စုများအား ဥစ္စာစား ပိုင်ဆိုင်မှု အတွက် အဆင့် ပတ်ပတ်ခြင်း

ဘဏ်စစ်ဆေးမှုအတွက် ဖြစ်

ကျေးဇူးတင် - သမိုင်း

ကျေးဇူးတင် - ဟေးလေးလွန်း

ရက်စွဲ - 12.6.2019

ဟေးလေးလွန်း ကျေးဇူးတင် အိမ်ထောင် (၈၁) အိမ်ဂြိုဟ် အိမ်ထောင်စု
လည်း (၈၁) ယာ ဖြစ်ပါသည်။

ဥစ္စာစား ပိုင်ဆိုင်မှု အဆင့် (၃) ဆင့် ဖြစ်ပါသည်။ အဆင့် (၁) အဆင့်
မြေပေးအုပ်စု ၁ အဆင့် (၂) အဆင့် အလယ်အလတ်မြေ ပေးအုပ်စု (၃) မပေးလျှင်
ပေးအုပ်စု များ ဟူ၍ ဖြစ်ပါသည်။

ကျေးဇူးတင် အလယ်အလတ်မြေ လျှင်ပေး အုပ်စု မှာ အဆင့်ဆုံးပြစ်ပြီး
အိမ်ထောင် (၁၂) ဖြစ်ပါသည်။ အဆင့်မြေပေး အုပ်စု မှာ အိမ်ထောင်စု (၈)
ဂြိုဟ်၊ မပေးလျှင် ပေးအုပ်စု မှာ အိမ်ထောင်စု (၆၁) ဖြစ်ပါသည်။
အဆင့်မပေးခြင်း မှာ အိမ်ထောင်စုများပါခြင်း၊ ကိုယ်ပိုင် လယ်ယာမရှိ၍
နေ့စား လုပ်ငန်းခြင်း၊ အငြင်းအခိုင်း မရှိခြင်းတို့ကြောင့် ဖြစ်ပါသည်။

စီမံကိန်းတွင် အလယ်အလတ် မြေလျှင် ပေးအုပ်စု နှင့် မပေးလျှင်
ပေးအုပ်စုကို အစဉ်းအစား သို့ များ ဖြစ်ပါဝင် စွေးစွေး ဆဲခြင်း၊
လုပ်ငန်း တည်ဆောက်ရာတွင် ပါဝင် လုပ်ကိုင် ဆဲခြင်း ဖြင့် အလယ်အလတ်
အဆင့်အလတ် ပေးအုပ်စု ဝင်ရောက် တက်လာ ခဲ့ပါသည်။

ဝင်ရောက် စွေးစွေးများ - အစဉ် (၇) နှင့် (၅) နှင့်

၄။ ကျား၊မ ပင့်ကူအိမ်သုံးသပ်ခြင်း(Cob Web)

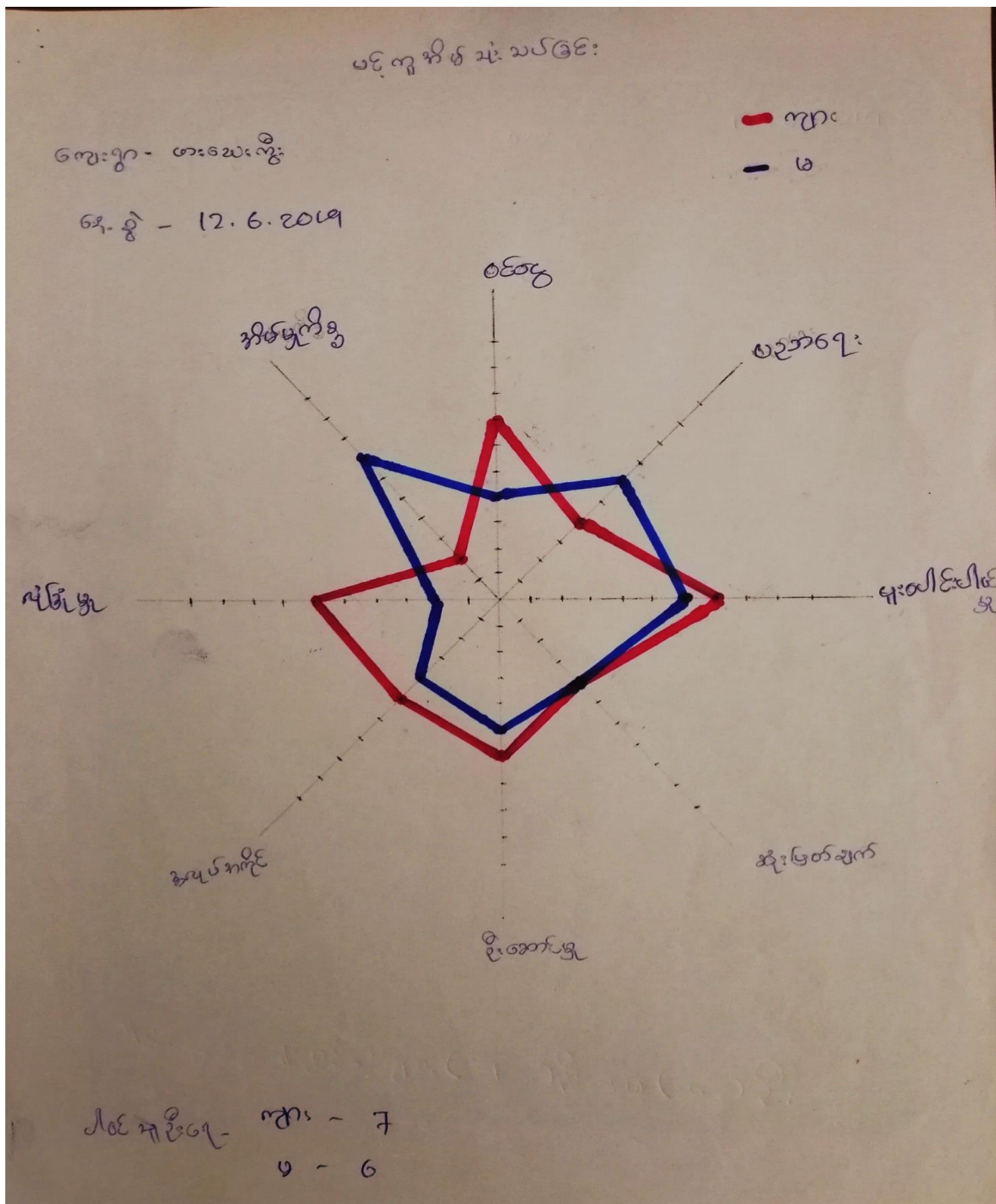

အမျိုးသား၊ အမျိုးသမီးများ၏ အခန်းကဏ္ဍနှင့် ပူးတွဲအိမ်ဖြင့် သုံးသပ်ခြင်း
 ဆန်းစစ်ချက်များ

ကျေးဇူးတင်ပေးပါ - သမိုင်း

ကျေးဇူးတင်ပေးပါ - ဟောပြောရေးကိုင်စွဲ 12.6.2019

အမျိုးသား၊ အမျိုးသမီးများ၏ အခန်းကဏ္ဍနှင့် အခြေအရာအား ပင်ကိုအိမ်ဖြင့် သုံးသပ်ရာတွင် အမျိုးသားများသည် အလုပ်အကိုင်အခွင့်အလမ်း၊ လုံခြုံမှု၊ ခွဲခွာခြင်းနှင့် ဝင်ရောက်မှုတို့တွင် အမှတ်များပြီး "ပညာရေးနှင့် အိမ်မှုကိစ္စတွင် အမှတ်နည်းကြောင်းတွေ့ရသည်။" အမျိုးသားများသည် အမြင်အလုပ်လုပ်ရခြင်း၊ ကျောင်းနေရတိုက်အခွင့်အလမ်း နည်းပါးခြင်းကြောင့် ပညာရေးနှင့် အိမ်မှုကိစ္စတွင် အမှတ်နည်းရခြင်း ဖြစ်သည်။

အမျိုးသမီးများသည် ပညာရေးနှင့် အိမ်မှုကိစ္စတွင် အမှတ်များပြီး ကျန် ကိစ္စများတွင် အမျိုးသားများထက် အမှတ်နည်းကြောင်း တွေ့ရသည်။

ထိုသို့ ခွဲခြားခြင်းမှာ ရှိရာ အစဉ်အလာအရ ခွဲခြားသတ်မှတ်ခြင်းကြောင့် အမျိုးသမီးများသည် အိမ်မှုကိစ္စတွင် အချိန်ကုန်ပြီး အမြင် ဗဟုသုတ နည်းခြင်း၊ အမျိုးသားများ လွှမ်းမိုးမှုခံရခြင်းတို့ကြောင့် ဖြစ်သည်။

ဤကဲ့သို့ တစ်ဖက်တစ်ကျ အခွင့်အလမ်း ဖွံ့ဖြိုးရေးလုပ်ငန်းတွင် အမျိုးသမီးများကို လက်တွေ့ခေါ်ခြင်း၊ အမျိုးသမီးများ၏ အကြံဉာဏ်အား အသုံးပြုခြင်း၊ ဆုံးဖြတ်ချက်ချရာတွင် ပါဝင်လာစေရန် ဆောင်ရွက်သင့်ပါသည်။

ပါဝင်ဆွေးနွေးမှုများ - ကျား (၇) ဦး + မ (၆) ဦး

၅။ အရင်းအမြစ်အသုံးချမှုပုံစံပြဇယား (Asset Mapping)

ကျွန်းအမြစ်ချိတ်ခွဲ မြေပြင်ယာ:

ကျေးရွာ - ဟေးဇေးကျွန်း

ကျွန်း - 12.6.2019

လမ်းချိတ် - ကျား - 7
မ - 5



ကျား	မ	ကျား + မ
ပစ်ခက်	ယက်ကန်	ခဲ
ဖွင့်ခက်		ကျောက်
		ချောင်း
		ကျောင်းယာ
		လမ်း
		တံတား
		ရေ

ကျွန်းကျွန်း ဝိသုဒ္ဓိ ဝိသုဒ္ဓိ

ကျေးဇူး - ဖာရောဇာနီး

ရက်စွဲ - 12.6.2019

အသက် - ၇
 နံပါတ် - ၅

ကျား 	မ 	ကျား + မ 
သမီး	မိဘမိဘ	မိ
အိမ်		ကျား
		ကျား
		ကျား
		ကျား
		ကျား
		ကျား
		ကျား
		ကျား

အားလုံးနှင့် အားလုံးအတွက်ပေးသော အားလုံးအားလုံးနှင့်အညီ ထိန်းသိမ်းမှု

အခြားအခြားအားလုံး အားလုံးအားလုံးအညီ

အားလုံးအားလုံး - အစီ

အားလုံး - အားလုံးအားလုံး: ဇူလိုင်လ ၁၂-၆-၂၀၁၇

အမျိုးသားများသည် ဘဝစက်နှင့် အင်အားကို အားလုံး
ပေးပြီး အမျိုးသမီးများက ယာဏ်ကန်ကို အားလုံးပေးပြီး
ကျန်အား အဖွဲ့အစည်းအဖြစ်ပေးသော ပုံစံ၊ ကျောက်၊ ရေကန်၊ ကျောက်
စသည်တို့ကို အမျိုးသားနှင့် အမျိုးသမီး အတူတူ အားပေးပေးပါ
သည်။

ဘဝစက်နှင့် အင်အားကို အမျိုးသားများက ထိန်း
ချုပ်ပြီး၊ ယာဏ်ကန်ကို အမျိုးသမီးများက ထိန်းချုပ်ပါသည်။
ကျန်အား အဖွဲ့အစည်းသည် အမျိုးသားနှင့် တစ်တူအမျိုးသမီး
များ ထိန်းချုပ်ပါသည်။

အမျိုးသမီးများသည် အမျိုးသားများကဲ့သို့ ထိန်း
ချုပ်သုံးစွဲနိုင်သော်လည်း ဗီဇကုန်ကို ဖန်တီးခြင်း၊ အစားအသွယ်
အင်အား ပါခြင်း၊ ကျန်းမာရေးနှင့် အားလုံးပေးခြင်း
တို့ပါသည်။

အမျိုးသားများသည် အမျိုးသမီးများအားလုံး
တွင်ပေးခြင်း၊ အားလုံးခြင်း၊ ဗဟုသုတများပေးခြင်း ဖြင့် အမျိုးသား
အမျိုးသမီး တစ်တူအင်အား အတူတူပေးခြင်းပါသည်။

အားလုံးအားလုံးအားလုံး - အားလုံး (၇) အားလုံး (၅) အားလုံး

၆။ အဖွဲ့အစည်းချိတ်ဆက်မှုပြပုံစံ (Veen Diagram)

ကမ္ဘာ့အစည်းချိတ်ဆက်မှုပြပုံစံ

ကျေးဇူး - ၆၊ ၈၊ ၉၊ ၁၀

၇ - ၁၂.၆.၂၀၁၄

၁၆၈၅၉ - ၇ - ၈
၉ - ၅

ကျေးဇူးအဖွဲ့: ကမ္ဘာ့အစည်းချိတ်ဆက်မှု

ကျေးဇူးအဖွဲ့အစည်း: ကမ္ဘာ့အစည်းချိတ်ဆက်မှု

၁ ကျေးဇူးအဖွဲ့

၁ Malteser ကျေးဇူးအဖွဲ့

၂ ကျေးဇူးအဖွဲ့

၂ KNU ကမ္ဘာ့အစည်းချိတ်ဆက်မှု

၃ ကျေးဇူးအဖွဲ့

၃ ကျေးဇူးအဖွဲ့

ကျေးဇူးတင်စွာ / အပြင်ရှိ ကမ္ဘာ့အစားအသောက်ပြပွဲ

ကျေးဇူး - ဖာစာကွဲ

နှစ် - 12.6.2019

၂၀၁၉ - ၇ - ၇
၅ - ၅



ကျေးဇူး တွင်း/ဖြင့်ပျို အဖွဲ့အစည်းများ ချိတ်ဆက်ဆောင်ရွက်မှု အကြောင်း

ဖြည့်စွဲ ဆန်းစစ်ဆန်းသစ်ချက်များ

ကျေးဇူးအစည်း ၂၃

ကျေးဇူး ဟင်းသီးဟင်းရွက်

ရက်စွဲ 12-6-2019

ကျေးဇူး အစည်း၌ ဖွဲ့စည်းထားသော အဖွဲ့အစည်း (၃) ဖွဲ့၌ ကျေးဇူး ဖြင့်ပျို အဖွဲ့အစည်း (၃) ဖွဲ့၌ပါသည်။

ကျေးဇူး အစည်း၌ အဖွဲ့အစည်းများမှာ ကျောင်းကော်မတီအဖွဲ့၊ စာပေအဖွဲ့၊ ရေးအဖွဲ့ နှင့် ဖြစ်ပေါ်လာသော အဖွဲ့တို့ ဖြစ်ပြီး ကျေးဇူး ဖြင့်ပျို မှ ကျေးဇူး နှင့် ချိတ်ဆက်နေသော အဖွဲ့အစည်းများမှာ ဖွဲ့စည်းပုံစံများ၊ အဖွဲ့နှင့် စာပေအဖွဲ့အစည်းတို့ ဖြစ်ပါသည်။

ကျေးဇူးအစည်းတွင် အုပ်ချုပ်ရေး အဖွဲ့သည် ဤတွင် အဖွဲ့အစည်းများ နှင့် အကျဉ်းစွာ ဖွဲ့စည်းရေးလုပ်ငန်းတွင် အဓိက ဦးဆောင် သောကြောင့် ကျေးဇူး ဖြင့်ပျို နှင့် ချိတ်ဆက်မှုအား အကောင်းဆုံး ဖြစ်သည်။ ဤအဖွဲ့၏ အဖွဲ့ဝင်များ အတွက် ဦးဆောင် ဖြစ်ပြီး ခုတ်ယူ ချိတ်ဆက်မှုအား ကောင်းမြတ် ဖြစ်ပြီး ၊ ကျောင်းကော်မတီ အဖွဲ့သည် ဝတ်ယူ နေရာတွင် ချိတ်ဆက်ပျက်၍ပါသည်။

ကျေးဇူး ဖြင့်ပျို ဖွဲ့စည်းပုံစံများ အဖွဲ့သည် ကလေးငယ် များ ဖြစ်သောကြောင့် ကျောင်းကော်မတီတွင် ချိတ်ဆက်ပျက်၍ ဖြစ်ပြီး ၊ ဖွဲ့စည်းပုံစံများ အဖွဲ့ မှ အဖွဲ့အစည်း ကိစ္စများတွင် ချိတ်ဆက်ဆောင်ရွက် ပျက်၍ပါသည်။

ပါဝင်ဆွေးနွေးမှုများ - ကျား (၇) ဦး + မ (၅) ဦး

၇။ ကော်မတီဝင်များရွေးချယ်ခြင်းနှင့် ကျေးရွာဖွံ့ဖြိုးရေးအစီအစဉ် ဆောင်ရွက်မှုမှတ်တမ်း



2018-6-28 12:20



၈။ ကျေးရွာအချက်အလက်များ(PC 1)

ပုံစံ - ၈ - ၁ ကျေးရွာအခြေခံအချက်အလက်များ (Form PC 1)

လမ်းညွှန်ချက်၊ ကျေးရွာတစ်ရွာသို့ ပထမဆုံးမိတ်ဆက်ခရီးသွားရောက်သောအခါ လူထုစည်းရုံးရေးမှူးသည် ကျေးရွာခေါင်းဆောင်များအားကျေးရွာအချက်အလက်များကိုမေတ္တာရပ်ခံ၍တောင်းခံရသည်။ ဤအချက်အလက်များကိုစီမံကိန်းမိတ်ဆက်အစည်းဝေးမတိုင်မီတောင်းခံရမည်။ စီမံကိန်းမိတ်ဆက်အစည်းဝေးတွင် လူထုစည်းရုံးရေးမှူးသည် ဤအချက်အလက်များအားစစ်ဆေးပြီး မှန်ကန်အောင်ပြုလုပ်ရမည်။ ပြီးနောက်တွင် လူထုစည်းရုံးရေးမှူးမှ သတင်းအချက်အလက်ထံသို့ Tablets မှ တဆင့်ဖြည့်သွင်းရမည်။

ကျေးရွာခေါင်းဆောင် အမည် - ဦး တွန်း သင်	ကျေးရွာခေါင်းဆောင်၏ ဖုန်းနံပါတ်	လူထုစည်းရုံးရေးမှူး၏အမည် - စောမြင့်စောမြင့်
ပြည်နယ်/တိုင်းဒေသကြီး - မာရဇ်	မြို့နယ် - လှိုင်ဘွဲ့	ကျေးရွာအုပ်စု - သဒ္ဓါ
ကျေးရွာ -		ကျေးရွာ - စားသေးလွှဲ

က၊ လူဦးရေ

လူမျိုးစု	အိမ်ထောင်စုအရေအတွက်	ကိုးကွယ်သည့်ဘာသာ	အိမ်ထောင်စုအရေအတွက်
လူမျိုးစု (၁)-ဣန္ဒြေ(ခဏက)	၈၁	ဘာသာ(၁)-ဗုဒ္ဓ	၈၁
လူမျိုးစု (၂)-----		ဘာသာ(၂)-----	
လူမျိုးစု (၃)-----		ဘာသာ(၃)-----	
လူမျိုးစုရော-----		ဘာသာရော-----	
အခြား			
အရေအတွက်			
မသန်စွမ်းသူများ	၄		
သက်ကြီးရွယ်အိုများ (၆၅ နှစ် နှင့် အထက်)	၃၅		
စစ်ဘေးရှောင်			

	အမျိုးသား(အရေအတွက်)	အမျိုးသမီး(အရေအတွက်)	စုစုပေါင်းအရေအတွက်
လူဦးရေ	259	274	533
လူမျိုးစု (၁) - လူမျိုးစု (၁၀၀၀)	259	274	533
လူမျိုးစု (၂) -----			
လူမျိုးစု (၃) -----			
အခြား			
အိမ်ထောင်ဦးစီး	၅၇	၇၀	၁၂၇

(ခ) အခြေခံအဆောက်အအုံ အသုံးအဆောင်များ

စာသင်ကျောင်း	အမှတ် ခြံမပါ	ကျန်းမာရေး	အမှတ် ခပ်ပါ	ဘာသာရေးအဆောက် အအုံများ	အမှတ် ခြံမပါ
အထက်တန်းကျောင်း	<input type="checkbox"/>	ဆေးရုံ	<input type="checkbox"/>	ဇေတီ	<input checked="" type="checkbox"/>
အလယ်တန်းကျောင်း	<input type="checkbox"/>	ကျန်းမာရေးဌာန	<input type="checkbox"/>	ဘုန်းကြီးကျောင်း	<input checked="" type="checkbox"/>
မူလတန်းကျောင်း	<input checked="" type="checkbox"/>	ကျန်းမာရေးဌာနခွဲ	<input type="checkbox"/>	ဟိန္ဒူဘုရားကျောင်း	<input type="checkbox"/>
မူကြိုကျောင်း	<input type="checkbox"/>	ဆေးပေးခန်း	<input type="checkbox"/>	ခရစ်ယာန်ကျောင်း	<input type="checkbox"/>
အခြား	<input type="checkbox"/>	အခြား	<input type="checkbox"/>	ဗလီ	<input type="checkbox"/>
				အခြား	<input type="checkbox"/>
မှတ်ချက်		မှတ်ချက်		မှတ်ချက်	

(ဂ) ကျွမ်းကျင်သူများမှတ်တမ်း (ကျေးရွာတွင်နေထိုင်သော သို့မဟုတ် တခြားရွာမှလာရောက်သောကျွမ်းကျင်သူများ)

(၁) စာသင်ကျောင်း			(၂) ကျန်းမာရေး			(၃) လက်မှုပညာရှင်		
	ရွာတွင်နေထိုင်သူ	အခြားရွာမှလာသူ		ရွာတွင်နေထိုင်သူ	အခြားရွာမှလာသူ		ရွာတွင်နေထိုင်သူ	အခြားမှလာ
မူလတန်းပြဆရာ/မ	<input checked="" type="checkbox"/>	<input checked="" type="checkbox"/>	ဆရာဝန်	<input type="checkbox"/>	<input type="checkbox"/>	လက်သမား	<input checked="" type="checkbox"/>	<input checked="" type="checkbox"/>
အထက်တန်းပြဆရာ/မ	<input type="checkbox"/>	<input type="checkbox"/>	လက်ထောက်ကျန်းမာရေးပျိုး	<input type="checkbox"/>	<input type="checkbox"/>	ပန်းရံ	<input type="checkbox"/>	<input type="checkbox"/>
အလယ်တန်းပြဆရာ/မ	<input type="checkbox"/>	<input type="checkbox"/>	အပျိုးသိမ်းကျန်းမာရေးဆရာမ	<input type="checkbox"/>	<input type="checkbox"/>	လျှပ်စစ်ကျွမ်းကျင်ပီးသမား	<input type="checkbox"/>	<input type="checkbox"/>
မူကြိုဆရာ/မ	<input type="checkbox"/>	<input type="checkbox"/>	သားဖွားဆရာမ	<input type="checkbox"/>	<input type="checkbox"/>	ရေပိုက်သွယ်သူ	<input type="checkbox"/>	<input type="checkbox"/>
အခြား	<input type="checkbox"/>	<input type="checkbox"/>	ပြည်သူ့ကျန်းမာရေးလုပ်သား	<input type="checkbox"/>	<input type="checkbox"/>	စက်ပြင်ဆရာ	<input type="checkbox"/>	<input type="checkbox"/>
မှတ်ချက်	၅၃၇		မှတ်ချက်				မှတ်ချက်	

(ဃ) ကျေးရွာသို့ ရောက်ရှိနိုင်သည့်လမ်းအခြေအနေ / ကျေးရွာတစ်ရွာသည် ၎င်း၏ကျေးရွာအုပ်စုနှင့် ဆက်သွယ်ထားသောလမ်းအခြေအနေ (အောက်ပါတို့ကိုပိုင်းပါ)

ကျောက်ကြမ်းလမ်း ကတ္တရာလမ်း ကွန်ကရစ်လမ်း မော်တော်ဆိုင်ကယ်လမ်း
 ကျောက်စင်းလမ်း မြေသားလမ်း လူသွားလမ်း အခြား _____

(င) ကျေးရွာဖွံ့ဖြိုးမှုစီမံချက်

ပိုင်းပါ

(၁) လူထုပဟိုပြုစီမံကိန်းမစတင်မီ ဤကျေးရွာတွင်ကျေးရွာဖွံ့ဖြိုးမှု စီမံချက်ရှိခဲ့ပါသလား? ရှိပါသည်/မရှိပါ/မသိပါ

(၂) ရှိခဲ့ပါလျှင် ဤစီမံချက်ကို မည်သည့် ခုနှစ်တွင်ပြင်ဆင်ခဲ့ပါသနည်း? နှစ် 2014 / မသိပါ

(၃) ဤစီမံချက်ကို မြို့နယ်မှအတည်ပြုခဲ့ပါသလား? ပြုခဲ့ပါသည်/မပြုခဲ့ပါ / မသိပါ

(စ) ခရီးအကွာအဝေး

(၁) ဤကျေးရွာ၏ပဟိုမှ၎င်းကျေးရွာအုပ်စု၏ပဟိုအထိခရီးခိုင်းမည်မျှကွာဝေးသနည်း? ခိုင် 4.28 မေပီ

(၂) ဤကျေးရွာမှ ၎င်းကျေးရွာအုပ်စုပဟိုအထိသွားလာရာတွင်ကြာမြင့်သည့်အချိန်

ခြောက်သွေ့ရာသီတွင်ကြာချိန် 30 မိနစ် ထော်လာရီ/မော်တော်ဆိုင်ကယ်/ခြေလျင်/လား/မော်တော်ဘုတ်/

အခြား -----

မိုးရာသီတွင်ကြာချိန် 1.40 မိနစ် ထော်လာရီ/မော်တော်ဆိုင်ကယ်/ခြေလျင်/လား/မော်တော်ဘုတ်/

အခြား -----

(ဆ) ပတ်ဝန်းကျင်ဆိုင်ရာသဘာဝဘေးအန္တရာယ်

ဤကျေးရွာတွင်ရေကြီးခြင်းကဲ့သို့ သဘာဝဘေးအန္တရာယ်ကျရောက်ဖူးခြင်း ရှိပါသလား။

မရှိပါ ရှိပါသည် ရှိလျှင်ဖော်ပြပါ 2018

(ဇ) ကျေးရွာတွင် ဖွဲ့စည်းထားသော အဖွဲ့အစည်းများ

လူထုပဟိုပြုစီမံကိန်းပတ်ဝန်းကျင် ဤကျေးရွာတွင် ကျေးရွာဖွံ့ဖြိုးရေးအတွက် အစိုးရ(သို့)ရွာသားများကိုယ်တိုင်(သို့) စီမံကိန်းတစ်ခုခုမှ ဖွဲ့စည်းထားသည့် အဖွဲ့အစည်းများရှိပါသလား။

(၁) -----

(၂) -----

(ဈ) အထွေထွေအုပ်ချုပ်ရေး ဦးစီးဌာန (GAD) မှ မှတ်တမ်းတင်ထားခြင်း

ဤကျေးရွာသည် အထွေထွေအုပ်ချုပ်ရေး ဦးစီးဌာန (GAD) မှ မှတ်တမ်းတင်ထားမှု ရှိပါသလား။

မရှိပါ ရှိပါသည်

ကျေးရွာခေါင်းဆောင်

အမည် - ဦးစိုးစင်

လက်မှတ် ၇၁ ဇန်နဝါရီ ၄. ၆. ၂၀၁၈

လူထုစည်းရုံးရေးမှူး

အမည် - အောင်အောင်ဖြူ

လက်မှတ် ၇၁ ဇန်နဝါရီ ၄. ၆. ၂၀၁၈

၉။ စီမံကိန်းစက်ဝန်းအချိန်ဇယား(PC 2)

ပုံစံ - ၈-၂ - စီမံကိန်းစက်ဝန်းအချိန်ဇယား (PC 2)

လမ်းညွှန်ရွတ်သတ်ဆိုင်ရာလူထုစည်းရုံးရေးမှူး/လက်ထောက်နည်းပညာမှူးများမှ စီမံကိန်းစက်ဝန်းအဆင့်တစ်ခုစီပြီးစီးတိုင်းကျေးရွာနှင့် ကျေးရွာအုပ်စုအတွက်ဤပုံစံကိုပြည့်သွင်းရမည်။

စည်းရုံးရေးမှူး/လက်ထောက်နည်းပညာရေးမှူးဝန်ထမ်း အမည် - စောဘင်မောင်မြင့်

နေ့စွဲ 24.6.2020 စက်ဝန်းအားအမှတ်ခြစ်ပါ စက်ဝန်း(၁) စက်ဝန်း(၂) စက်ဝန်း(၃) စက်ဝန်း(၄)

ပြည်နယ်/ခရိုင်	မြို့နယ်	ကျေးရွာအုပ်စု	ကျေးရွာ
ကရင်	လွိုင်လင်	သမို	ဖာပေးကျိ

စီမံကိန်းအဆင့်ရွက်မှုအဆင့်များ	နေ့စွဲ		အစည်းအဝေးတွင်တက်ရောက်သူအရေအတွက်					
	တင်သည့်နေ့	ပြီးဆုံးသည့်နေ့	အမျိုးသား	အမျိုးသမီး	အိမ်ထောင်စု	လူမျိုးစုတက်ရောက်သူ အရေအတွက် နှင့် လူမျိုးစုအမည်	အိမ်ထောင်စုအရေအတွက်	စီမံကိန်းအဆင့်
၁။ ကျေးရွာစီမံကိန်း မိတ်ဆက်အစည်းအဝေး								
၂။ ကျေးရွာပွဲပြီးရေး စီမံချက်ရေးဆွဲခြင်း အစည်းအဝေး	<u>24.6.2020</u>	<u>24.6.2020</u>	23	21	44	ကရင် 44	81	54.32%
၃။ ကျေးရွာအုပ်စု လုပ်ငန်းဆောင်ရွက်ချက်ချသည့်အစည်းအဝေး								
၄။ မြို့နယ်အဆင့်စီမံကိန်းရေးဆွဲရေးနှင့် အကောင်အထည်ဖော်ရေးကော်မတီ၏ စီမံကိန်း သုံးသပ်မှုအစည်းအဝေး			မလို	မလို	မလို	မလို		

၁၀။ ကျေးရွာဖွံ့ဖြိုးရေးဦးစားပေးအစီအစဉ် (PC 3)

ပုံစံ - ၀ - ၃ ကျေးရွာဖွံ့ဖြိုးရေး ဦးစားပေးအစီအစဉ် (Form PC 3)

လမ်းညွှန်ရွက်၊ အဆင့်(၃) ကျေးရွာဖွံ့ဖြိုးရေးအစည်းအဝေး ပြီးဆုံးသောအခါ ကျေးရွာစီမံကိန်း အထောက်အကူပြု ကော်မတီသည် လူထုစည်းရုံးရေးမှူးအကူအညီဖြင့် ဤပုံစံကိုပြည့်စုံအောင် ဖြည့်သွင်းရမည်။

လူထုစည်းရုံးရေးမှူး/ဝန်ထမ်း အမည် ဦးစောသာ နှင့် ကျေးရွာ

နေ့စွဲ ၉.၂၈.၆.၂၀၁၈ စက်ဝန်းအား အမှတ်ခြစ်ပါ (✓) စက်ဝန်း(၁) စက်ဝန်း(၂) စက်ဝန်း(၃) စက်ဝန်း(၄)

ပြည်နယ်/တိုင်း ကျေးရွာ ဖြန့်နယ် ကြီးကြပ် ကျေးရွာအုပ်စု ဘဏ္ဍိ ကျေးရွာ ဖါးစောကျိ

က။ အခက်အခဲအတားအဆီးများအားလျှော့ချပေးခြင်း - ထိုလက်ရှိအခြေအနေတွင် ဤကျေးရွာဖွံ့ဖြိုးတိုးတက်ရေးအတွက် အဓိက အခက်အခဲအတားအဆီးများသည် မည်သည်များဖြစ်ပါသနည်း။ (အမျိုးသား/သမီး အနည်းဆုံးအခက်အခဲ ၅ ခုစီဖော်ပြပါ)

အမျိုးသား အဖွဲ့မှ တင်ပြသောအခက်အခဲအတားအဆီးများ		အမျိုးသမီး အဖွဲ့မှတင်ပြသောအခက်အခဲအတားအဆီးများ	
၁	ဒွေရာသီတွင် မိမိရေး နည်းပါးသော အခြေအနေနှင့် ဆေးကုသမှု ရရှိရန် ခက်ခဲမှုများရှိခြင်း	၁	ကျေးရွာအုပ်စုတွင် စာတန်း မကောင်းသော အခြေအနေနှင့် လုံခြုံရေး မရှိခြင်း
၂	ကလေး ငယ်များ ကျောင်းသွား၊ ကျောင်း ပြန်ချောင်း၊ ကျောင်းမှ ပြန်လာသောအခါ အန္တရာယ် ရှိနေခြင်း၊ အန္တရာယ် ရှိနေခြင်း	၂	ဒွေရာသီတွင် ဆေးကုသမှု ရရှိရန် ခက်ခဲမှုများရှိခြင်း
၃	ကလေး ငယ်များ နားထောင်ရာတွင် အန္တရာယ် ရှိနေခြင်း၊ အန္တရာယ် ရှိနေခြင်း	၃	မီးစက်ဆိုင်ရာ အန္တရာယ် ရှိနေခြင်း၊ အန္တရာယ် ရှိနေခြင်း
၄	ကျေးရွာအုပ်စု အတွင်း အန္တရာယ် ရှိနေခြင်း၊ အန္တရာယ် ရှိနေခြင်း	၄	ကျေးရွာအုပ်စု အတွင်း အန္တရာယ် ရှိနေခြင်း၊ အန္တရာယ် ရှိနေခြင်း
၅	ကျေးရွာအုပ်စု အတွင်း အန္တရာယ် ရှိနေခြင်း၊ အန္တရာယ် ရှိနေခြင်း	၅	
၆		၆	
၇		၇	
၈		၈	
၉		၉	
၁၀		၁၀	

ခ) မျှော်မှန်းခြင်း - နောင်လာမည့် (၅) နှစ် အတွင်း ကျေးရွာဖွံ့ဖြိုးရေး မျှော်မှန်းလျာထားချက်များအား တင်ပြပါ။

အမျိုးသားအဖွဲ့မှ တင်ပြသော မျှော်မှန်းချက်များ	အမျိုးသမီးအဖွဲ့မှ တင်ပြသော မျှော်မှန်းချက်များ
၁။ ကျေးဥက္ကဋ္ဌ၊ ဖွံ့ဖြိုးရေး ကော်မရှင်၊ အထွေထွေ၊ စီမံအထွေထွေ၊ စီမံအထွေထွေ၊ စီမံအထွေထွေ	၁။ ခေလ (၅) နှစ်တွင် ဖွံ့ဖြိုးတိုးတက်သော စီမံအထွေထွေ၊ စီမံအထွေထွေ၊ စီမံအထွေထွေ၊ စီမံအထွေထွေ
၂။ ဘေဇင်း၊ ခေလအဖွဲ့၊ အဖွဲ့အစည်း၊ အဖွဲ့အစည်း၊ အဖွဲ့အစည်း၊ အဖွဲ့အစည်း	
၃။ ပြင်ဆင်ရေး၊ နေရာအဖွဲ့၊ အဖွဲ့အစည်း၊ အဖွဲ့အစည်း၊ အဖွဲ့အစည်း၊ အဖွဲ့အစည်း	

က။ လူထုစီမံကိန်း၏ လာမည့် (၄) နှစ်အတွက် အကျိုးဝင်သော ဦးစားပေး ဖွံ့ဖြိုးတိုးတက်မှု လုပ်ငန်း အစီအစဉ်များအားဖော်ပြပါ။

အဆင့်	ကျေးရွာအတွက် ဦးစားပေး ဖွံ့ဖြိုးတိုးတက်မှု လုပ်ငန်းစဉ်များ	အဆိုပြုသူ (အမျိုးသားများ/ အမျိုးသမီးများ/အမျိုးသား+ အမျိုးသမီး)	ခန့်မှန်းကုန်ကျစရိတ်	အကျိုးခံစားခွင့်ရှိသူ ခန့်မှန်းခြေ အရေအတွက်
၁	ဒါကာစီးကင်းရေး	ကျား + မ	၁၅၈၁၅၆	၇၄
၂	တွင်းကျန်စာတား (၁၂'x'၁၀')	ကျား + မ	၁၀၀၁၅၆	၇၄
၃	ဖျော့စင်း (၄၁) တွင်း	မ	၁၀၀၁၅၆	၇၄
၄	ဖျော့စင်း (၄၁) တွင်း (၄၁' x ၁၀' x ၃၀၀)	ကျား	၁၅၀၁၅၆	၇၄
၅	ဖျော့စင်း (၄၁) တွင်း	ကျား	၁၆၀၁၅၆	၇၄
၆	စားစား (၄၁' x ၁၅')	ကျား + မ	၂၀၀၁၅၆	၇၄

ဃ။ လူထုစီမံကိန်း၏ လာမည့် (၄) နှစ်အတွက် အကျိုးမဝင်သော ဦးစားပေး ဖွံ့ဖြိုးတိုးတက်မှု လုပ်ငန်း အစီအစဉ်များအားဖော်ပြပါ။

အဆင့်	ကျေးရွာအတွက် ဦးစားပေး ဖွံ့ဖြိုးတိုးတက်မှု လုပ်ငန်းစဉ်များ	အဆိုပြုသူ (အမျိုးသားများ/အမျိုးသမီးများ/အမျိုးသား+အမျိုးသမီး)	အခန်းကဏ္ဍ
၁	၄၂. ဝှံ့ငါးကျွန်းအုပ်စု		
၂			
၃			
၄			
၅			

ခေါင်းဆောင်၊ ကျေးရွာစီမံကိန်းအထောက်အကူပြုကော်မတီမှ အတည်ပြုသည်။

အမည် ဒေါ်ခင်စု လက်မှတ် စု နေ့စွဲ ၂၀.၆.၂၀၂၀

ပုံစံ - ၈-၃ ကျေးရွာဖွံ့ဖြိုးရေး ဦးစားပေးအစီအစဉ် (Form PC 3)

လမ်းညွှန်ချက်၊ အဆင့်(၃)ကျေးရွာဖွံ့ဖြိုးရေးမှန်းချက်အစည်းအဝေးပြီးဆုံးသောအခါ ကျေးရွာစီမံကိန်း အလဟဏ်းအကျဉ်းချုပ်ကို ကော်မတီသည် လူထုစည်းရုံးရေးမှူးအကူအညီဖြင့် ဤပုံစံကိုပြည့်စုံအောင် ဖြည့်သွင်းရမည်။	
လူထုစည်းရုံးရေးမှူး/ဝန်ထမ်း အမည် - အောင်စောအောင်	
နေ့စွဲ - 12.06.2019	ဝက်ဝန်းအား အမှတ်ခြစ်ပါ (✓) <input type="checkbox"/> ဝက်ဝန်း(၀) <input checked="" type="checkbox"/> ✓စက်ဝန်း(၂) <input type="checkbox"/> ဝက်ဝန်း(၃) <input type="checkbox"/> ဝက်ဝန်း(၄) <input type="checkbox"/>
ပြည်နယ်/တိုင်း ကရင်	မြို့နယ် ကျွန်းဘူး ကျေးရွာအုပ်စု ပုပ္ဖ ကျေးရွာ မာပေးလွှဲ

ကား အဝက်အခဲအတားအဆီးများအားဆွေးနွေးခြင်း - ယခုလက်ရှိအခြေအနေတွင်ဤကျေးရွာဖွံ့ဖြိုးတိုးတက်ရေးအတွက် အဓိကအခက်အခဲအတားအဆီးများသည် မည်သည့်များဖြစ်ပါသနည်း။ (အမျိုးသား/သမီး အနည်းဆုံးအခက်အခဲ ၅ ခုစီဖော်ပြပါ)

အုပ်စုဖွံ့ဖြိုးရေးမှူးများမှ တင်ပြသောအခက်အခဲအတားအဆီးများ

ရွာနဲ့လမ်းမမီး၊ ဘက်လမ်းမရှိသောကြောင့် ဖွား၊ လာရန်ခက်ခဲခြင်း	<input type="checkbox"/> ကျား <input type="checkbox"/> မုန့်ကျား+ မ
ရွာတွင်းရွာခြင်း၊ မြေအောက်၊ ရေအောက် အခက်အခဲ	<input type="checkbox"/> ကျား <input type="checkbox"/> မုန့်ကျား+ မ
ရွာတွင်းလမ်းမကောင်းသောကြောင့် ဖွားလာရန်ခက်ခဲခြင်း	<input type="checkbox"/> ကျား <input type="checkbox"/> မုန့်ကျား+ မ
ဘေးလမ်းမရှိ၊ မရှိသောကြောင့် ကျား၊ မာပေး၊ အတွက် အခက်အခဲ ဖြစ်ခြင်း	<input type="checkbox"/> ကျား <input type="checkbox"/> မုန့်ကျား+ မ
မီးဖူချိန်သောကြောင့် ဥက္ကဏ္ဍကလေး၊ များ၊ ခံကျက် ရန်ခက်ခဲခြင်း	<input type="checkbox"/> ကျား <input type="checkbox"/> မုန့်ကျား+ မ

၁။ မျှော်မှန်းခြင်း- နောင်လာမည့် (၅) နှစ် အတွင်း ကျေးရွာဖွံ့ဖြိုးရေး မျှော်မှန်းလျာထားချက်များအား တင်ပြပါ။

အုပ်စုဖွံ့ဖြိုးရေးမှူးများမှ တင်ပြသောအခက်အခဲအတားအဆီးများ

ရွာနဲ့လမ်းမမီး၊ ဘက်လမ်းမရှိသောကြောင့် ဖွား၊ လာရန်ခက်ခဲခြင်း မြေအောက်၊ ရေအောက် အခက်အခဲ	<input type="checkbox"/> ကျား <input type="checkbox"/> မုန့်ကျား+ မ
ရွာတွင်းရွာခြင်း၊ မြေအောက်၊ ရေအောက် အခက်အခဲ	<input type="checkbox"/> ကျား <input type="checkbox"/> မုန့်ကျား+ မ
ရွာတွင်းလမ်းမကောင်းသောကြောင့် ဖွားလာရန်ခက်ခဲခြင်း	<input type="checkbox"/> ကျား <input type="checkbox"/> မုန့်ကျား+ မ
ဘေးလမ်းမရှိ၊ မရှိသောကြောင့် ကျား၊ မာပေး၊ အတွက် အခက်အခဲ ဖြစ်ခြင်း	<input type="checkbox"/> ကျား <input type="checkbox"/> မုန့်ကျား+ မ
မီးဖူချိန်သောကြောင့် ဥက္ကဏ္ဍကလေး၊ များ၊ ခံကျက် ရန်ခက်ခဲခြင်း	<input type="checkbox"/> ကျား <input type="checkbox"/> မုန့်ကျား+ မ

ပုံစံအတိုင်း (၄) နှစ်အတွက် အကျုံးဝင်သော ဦးစားပေး ဖွံ့ဖြိုးတိုးတက်မှု လုပ်ငန်း အစီအစဉ်များအားဖော်ပြပါ။

စီးပွားရေးအတွက် ဦးစားပေး ဖွံ့ဖြိုးတိုးတက်မှု လုပ်ငန်းစဉ်များ	အဆိုပြုသူ (အမျိုးသားများ/ အမျိုးသမီးများ/ အမျိုးသား+ အမျိုးသမီး)	အခန်းကဏ္ဍ	ခန့်မှန်း ကုန်ကျစရိတ်	အကျိုးခံစားခွင့်ရှိသူခန်းမှန်းခြေအရေအတွက်		
				ကျား	မ	ပေါင်း
၁။ ဦးစားပေး ဝန်ထမ်း (၆၀၀)	ကျား + မ	လုပ်ငန်းရေးဆွဲရေး	15000000	216	264	480
၂။ စာတမ်း ရေးခြင်း (၅၀၀)	ကျား + မ	စာရေးဆရာရေး	3000000	216	264	480
၃။ စာတမ်း လမ်းညွှန်ရေး (၃၀၀)	ကျား + မ	လမ်းညွှန်ရေး	5000000	216	264	480
၄။ စားပေးဆိုင် အဖွဲ့အစည်း (၃၀၀)	ကျား + မ	ကျားရေး	12000000	216	264	480
၅။ အခြား အဖွဲ့အစည်း (၅၀၀)	ကျား + မ	ဖွဲ့စည်းရေး	7500000	216	264	480

ပုံစံအတိုင်း (၄) နှစ်အတွက် အကျုံးဝင်သော ဦးစားပေး ဖွံ့ဖြိုးတိုးတက်မှု လုပ်ငန်း အစီအစဉ်များအားဖော်ပြပါ။

စီးပွားရေးအတွက် ဦးစားပေး ဖွံ့ဖြိုးတိုးတက်မှု လုပ်ငန်းစဉ်များ	အဆိုပြုသူ (အမျိုးသားများ/ အမျိုးသမီးများ/ အမျိုးသား+ အမျိုးသမီး)	အခန်းကဏ္ဍ
၁။ စာတမ်းရေး ဖတ်စဉ်	ကျား + မ	အခြား
၂။ စာတမ်း RT-110	ကျား	စီမံကိန်းရေး

အဆိုပြုသူသည် ပုံစံအတိုင်း အကျုံးဝင်သော အကျိုးခံစားခွင့်ရှိသူအစည်းအဝေးသည်။

ဦးစီးဌာန ----- လက်မှတ် ----- နေ့စွဲ ----- 12.6.2019

ပုံစံ - ၀-၃ ကျေးရွာခွဲ ဦးစားပေးအပ်အပ် (Form PC 3)

လက်ညှိုးထိုးခြင်း အဆင့်(၃)ကျေးရွာမှပျက်စီးမှုကိုအစဉ်အတိုင်းစစ်ဆေးသောအခါ ကျေးရွာစီမံကိန်း အထောက်အကူပြု ကော်မတီသည် လူထုစည်းရုံးရေးမှူးအကူအညီဖြင့် ဤပုံစံကိုဖြည့်စွဲအောင် ဖြည့်သွင်းရမည်။	
လူထုစည်းရုံးရေးမှူး/ဝန်ထမ်း အမည် - အောင်စာမောင် (ဖြင့်)	
နေ့စွဲ - ၂၅. ၆. ၂၀၂၀	ဝက်ဝန်းအား အမှတ်ခြစ်ပါ (✓) <input type="checkbox"/> ဝက်ဝန်း(၁) <input type="checkbox"/> <input checked="" type="checkbox"/> ဝက်ဝန်း(၂) <input type="checkbox"/> ဝက်ဝန်း(၃) <input type="checkbox"/> ဝက်ဝန်း(၄) <input type="checkbox"/>
ဖြည့်နယ်/တိုင်း - ကျွန်း	ဦးနယ် ကျွန်း ကျေးရွာအုပ်စု - ၂၅ ကျေးရွာ - ၅၁၂

က။ အခက်အခဲအတားအဆီးများအားဆွေးနွေးခြင်း - ယခုလက်ရှိအခြေအနေတွင်ဤကျေးရွာခွဲ ဦးစားပေးအပ်ရေးအတွက် အဓိကအခက်အခဲအတားအဆီးများသည် မည်သည့်များဖြစ်ပါသနည်း။ (အပျိုးသား/သမီး အနည်းဆုံးအခက်အခဲ ၅ ခုစီဖော်ပြပါ)

အုပ်စုခွဲဆွေးနွေးမှုများမှ တစ်ပြိုင်ညောအခက်အခဲအတားအဆီးများ	
ရွာနဲ့လမ်းမ ဇာကလမ်းမ ဖွဲ့စည်းရေးအတွက်	<input type="checkbox"/> ကျား <input type="checkbox"/> မယုကျား + မ
ရွာနဲ့လမ်းမ ဇာကလမ်းမ ဖွဲ့စည်းရေးအတွက်	<input type="checkbox"/> ကျား <input type="checkbox"/> မယုကျား + မ
ရွာနဲ့လမ်းမ ဇာကလမ်းမ ဖွဲ့စည်းရေးအတွက်	<input type="checkbox"/> ကျား <input type="checkbox"/> မယုကျား + မ
ရွာနဲ့လမ်းမ ဇာကလမ်းမ ဖွဲ့စည်းရေးအတွက်	<input type="checkbox"/> ကျား <input type="checkbox"/> မယုကျား + မ
ရွာနဲ့လမ်းမ ဇာကလမ်းမ ဖွဲ့စည်းရေးအတွက်	<input type="checkbox"/> ကျား <input type="checkbox"/> မယုကျား + မ

ခ။ မျက်မှန်ခြင်း နောင်လာမည့် (၅) နှစ် အတွင်း ကျေးရွာခွဲ ဦးစားပေး မျက်မှန်လျာထားချက်များအား တင်ပြပါ။

အုပ်စုခွဲဆွေးနွေးမှုများမှ တစ်ပြိုင်ညောအခက်အခဲအတားအဆီးများ	
ရွာနဲ့လမ်းမ ဇာကလမ်းမ ဖွဲ့စည်းရေးအတွက်	<input type="checkbox"/> ကျား <input type="checkbox"/> မယုကျား + မ
ရွာနဲ့လမ်းမ ဇာကလမ်းမ ဖွဲ့စည်းရေးအတွက်	<input type="checkbox"/> ကျား <input type="checkbox"/> မယုကျား + မ
ရွာနဲ့လမ်းမ ဇာကလမ်းမ ဖွဲ့စည်းရေးအတွက်	<input type="checkbox"/> ကျား <input type="checkbox"/> မယုကျား + မ
ရွာနဲ့လမ်းမ ဇာကလမ်းမ ဖွဲ့စည်းရေးအတွက်	<input type="checkbox"/> ကျား <input type="checkbox"/> မယုကျား + မ
ရွာနဲ့လမ်းမ ဇာကလမ်းမ ဖွဲ့စည်းရေးအတွက်	<input type="checkbox"/> ကျား <input type="checkbox"/> မယုကျား + မ

၈။ လူထုစီမံကိန်း၏ လာမည့် (၄) နှစ်အတွက် အကျုံးဝင်သော ဦးစားပေး ဖွံ့ဖြိုးတိုးတက်မှု လုပ်ငန်း အစီအစဉ်များအားဖော်ပြပါ။

ဦးစားပေး အဆင့် သတ်မှတ်ချက်	ကျေးရွာအတွက် ဦးစားပေး ဖွံ့ဖြိုးတိုးတက်မှု လုပ်ငန်းစဉ်များ	အဆိုပြုသူ (အမျိုးသားများ/ အမျိုးသမီးများ/ အမျိုးသား+ အမျိုးသမီး)	အခန်းကဏ္ဍ	ခန့်မှန်း ကုန်ကျ ဝရိတ်	အကျိုးခံစားခွင့်ရှိသူ ခန့်မှန်းခြေအရေအတွက်		
					ကျား	မ	ပေါင်း
၁	ရွာနဲ့ လမ်း မကြီး အားကျေးရွာ နှင့် လမ်း	ကျား + မ	လမ်းပန်းဆက် ညွှန်ရေး	15000000	259	274	533
၂	ကျေးရွာ၊ ကျေးရွာ	ကျား + မ	ကျေးရွာ၊ ကျေးရွာ	30000000	259	274	533
၃	အေးပေးရေး အားကျေးရွာ	ကျား + မ	ကျေးရွာ၊ ကျေးရွာ	12000000	259	274	533
၄	ကျေးရွာ၊ လမ်း၊ ကျေးရွာ နှင့် ကျေးရွာ	ကျား + မ	လမ်းပန်းဆက် ညွှန်ရေး	5000000	259	274	533
၅	ကျေးရွာ၊ ကျေးရွာ	ကျား + မ	ကျေးရွာ၊ ကျေးရွာ	7500000	259	274	533

၉။ လူထုစီမံကိန်း၏ လာမည့် (၄) နှစ်အတွက် အကျုံးဝင်သော ဦးစားပေး ဖွံ့ဖြိုးတိုးတက်မှု လုပ်ငန်း အစီအစဉ်များအားဖော်ပြပါ။

အဆင့်	ကျေးရွာအတွက် ဦးစားပေး ဖွံ့ဖြိုး တိုးတက်မှု လုပ်ငန်းစဉ်များ	အဆိုပြုသူ (အမျိုးသားများ/ အမျိုးသမီးများ/ အမျိုးသား+ အမျိုးသမီး)	အခန်းကဏ္ဍ
၁	ကျေးရွာ၊ ကျေးရွာ	ကျား + မ	ကျေးရွာ
၂	ကျေးရွာ RT-110	ကျား + မ	ကျေးရွာ၊ ကျေးရွာ
၃			
၄			
၅			

ခေါင်းဆောင်၊ ကျေးရွာစီမံကိန်းအထောက်အကူပြုအဖွဲ့အစည်းတို့မှအတည်ပြုသည်။

အမည် ----- ဦးစိုးသင်း ----- လက်မှတ် ----- ဦး ----- နေ့စွဲ ----- 24.6.2020 -----

၁၁။ အစည်းဝေးမှတ်တမ်းများ

အစည်းအဝေးမှတ်တမ်း

ကျေးဇူးအပည် - ဖားသေးကြီး

အချိန်/နေ့ရက်- (12.6.2019) (8:00AM)

ကျေးဇူးအုပ်စုအပည်- ပမို

နေရာ - ဧရာဝတီတောင်ဘက်အစည်းအဝေး

အစည်းအဝေးပြုလုပ်ခြင်းအကြောင်းအရာ ပထမဦးစွာ ဂျပန်နိုင်ငံ၊ ဗီယက်နမ်၊ ဧရာဝတီ... အစည်းအဝေး

ဆွေးနွေးချက်နှင့် ဆုံးဖြတ်ချက်

ပထမဦးစွာ ဂျပန်နိုင်ငံ၊ ဗီယက်နမ်၊ ဧရာဝတီ... အစည်းအဝေးမှ အစည်းအဝေးတက်ရောက်လာသူ စာရင်းကို (PC-11) ကောက်ယူခဲ့ပါသည်။ ဆက်လက်ပြီး ဧရာဝတီတောင်ဘက် အစည်းအဝေးတက်ရောက်လာသူ စာရင်း၊ စာရင်းများကို စီမံကိန်း အစည်းအဝေးအတွက် ပြောကြားပြီး ဧရာဝတီအစည်းအဝေးတက်ရောက်မှု မပါဝင်ပါ။ ပါဝင်လျက် ဖြစ်ပြီး အစည်းအဝေးကို အဖွဲ့အစည်းအား ပြောကြားခဲ့ပါသည်။

ထို့နောက် ဂျပန်နိုင်ငံ၊ ဗီယက်နမ်၊ ဧရာဝတီ... အစည်းအဝေးမှ အစည်းအဝေးတက်ရောက်လာသူ စာရင်းကို အစည်းအဝေးကို ဖြစ်စေရန်နှင့် ဖြစ်စေရန်အတွက် အစည်းအဝေးတက်ရောက်မှု မပါဝင်ပါ။ ပါဝင်လျက် ဖြစ်ပြီး အစည်းအဝေးကို အဖွဲ့အစည်းအား ပြောကြားခဲ့ပါသည်။

ထို့နောက် ဂျပန်နိုင်ငံ၊ ဗီယက်နမ်၊ ဧရာဝတီ... အစည်းအဝေးမှ အစည်းအဝေးတက်ရောက်လာသူ စာရင်းကို အစည်းအဝေးကို ဖြစ်စေရန်နှင့် ဖြစ်စေရန်အတွက် အစည်းအဝေးတက်ရောက်မှု မပါဝင်ပါ။ ပါဝင်လျက် ဖြစ်ပြီး အစည်းအဝေးကို အဖွဲ့အစည်းအား ပြောကြားခဲ့ပါသည်။

ကမ်ကော်မတီဝင်များနှင့် သက်ဆိုင်ကြောင်း တိတိကျကျ ဤစွာ မြက အကုန်
 လျက်နှာပြင်ကြောင်း ပြောကြားခဲ့ပါသည်။ ဆက်လက်ပြီး အခက်အခဲများ၊ ပြဿ
 နာများ၊ တောင်လာမည် ဟောပြော အတွင်း ဈာန်ဖြန့်ချက်များနှင့် ဖွဲ့ ဖြဲ့ ပေး
 လျှင် ခွဲများကို အမျိုးသား၊ အမျိုးသမီး အဖွဲ့ ခွဲကာ စွဲထွေးခဲ့ကြသည်။
 အမျိုးသားကန်မှ တစ်ဖက်၊ အမျိုးသမီးကန်မှ တစ်ဖက် ဖွဲ့များကို ပါဝင်စဉ်
 ပြီး လျှင် ခွဲများကို ဦးစားပေး အဆင့် မတူခြင်း ဖြစ်သည်။ ဆက်လက်ပြီး
 အမျိုးဝင်သော လျှင် ခွဲများနှင့် အမျိုးမဝင်သော လျှင် ခွဲများကိုလည်း
 အသေးစိတ်စွာ မြခဲပါသည်။ လျှင် အကုန်အလွယ်နှင့် သဘာဝပတ်ဝန်းကျင်
 အကာအကွယ် အကြောင်းကိုလည်း ထပ်မံစွာ မြခဲပါသည်။ ရွေးချယ်ခံ
 ရသော ကော်မတီဝင်များကို ဆောင်ရွက်၊ ရွေးချယ် ငွေပေး အလှူများ
 ကို ဤစွာ မြပြီး အရေးပေး သဘောတူ လက်မှတ်ရေးထိုး ခဲ့ကြသည်။

စီမံကိန်းအဖွဲ့အစည်း ယခု ပြုလုပ်သော စာရွက် အ
 စဉ်အစား ကို တစ်ချက်လောက်သာ ပေးပို့ပါ။ စာရွက်များမှာ များကို
 ပေးပို့ အစွဲ၊ တင်၍ ကြောင်း ကြားရင်း ခွဲ အစဉ်အစား ကို အောင်
 ဖြစ်စွာ ခွဲရွေးချယ် ခံပါသည်။

မှတ်တမ်းပြုသူ - အမည် - အောင်စောင့်မြင့် လက်မှတ် - *May* နေ့ရက် - 12-6-2019
 အတည်ပြုသူ - အမည် - ဦးစောင့်သာ လက်မှတ် - *O* နေ့ရက် - 12-6-2019

၁၂။ ကဏ္ဍအလိုက်ဦးစားပေးဖွံ့ဖြိုးရေးလုပ်ငန်းစဉ်များ

ဝဏ္ဏအလိုက် ဦးစားပေးလုပ်ငန်း အကျယ်အဝန်း

နံပါတ်	ဦးစားပေးဆောင်ရွက်ခြင်း	လုပ်ငန်းအမျိုးအစား	အဆိုပြုသူ		ခုနှစ်	ဆောင်ရွက်ပုံစံ	အဖွဲ့အစည်း (သို့) ဌာန	မှတ်ချက်
			အမျိုးအစား	အမျိုးအစား				
အခြေခံအဆောက်အအုံ၊ လမ်း၊ ဝတ်စား၊ လျှပ်စစ်၊ ရေပေးစနစ်		၁။ ဖွဲ့စည်းပေးပြီး ဆက်တက်ဆောင်ရွက်		✓	၂၀၁၉	လုပ်ငန်း		
		၂။ ရေတွင်းတူးခြင်း		✓	၂၀၂၀	လုပ်ငန်း		
		၃။ ရေတွင်းဖမ်း၊ ကျောက်ခင်းခြင်း		✓	၂၀၂၁	လုပ်ငန်း		
		၄။ ဆိုလာဖီလင်းစနစ်		✓	၂၀၂၃	DRD		
ရေဖျော်ဖြေရေးစနစ်၊ လျှပ်စစ်၊ ကျန်းမာရေး နှင့် ဆိုင်ဆောင်ရွက်ခြင်း		၄။ ဆေးပေးစနစ်၊ ဆောက်လုပ်ခြင်း		✓	၂၀၂၂	ကျန်းမာရေး		
အထောက်အကူပြုခြင်း								
အထောက်အကူပြုခြင်း								
အထောက်အကူပြုခြင်း								