



ပြည်ထောင်စုမြန်မာနိုင်ငံတော်အစိုးရ  
 ဦးစီးဌာန၊ မွေးမြူရေးနှင့် ဆည်မြောင်းဝန်ကြီးဌာန  
 ကျေးလက်ဒေသဖွံ့ဖြိုးတိုးတက်ရေးဦးစီးဌာန

**National Community Driven Development Project**  
 လူထုဗဟိုပြုစီမံကိန်း၊ လှိုင်းဘွဲ့မြို့နယ်

**ကျေးရွာဖွံ့ဖြိုးရေးအစီအစဉ်**



SHOT ON REDMI NOTE 5  
 MI DUAL CAMERA

2019/6/19 09:38



MI DUAL CAMERA  
 SHOT ON REDMI NOTE 5

2019/6/19 09:38

**သမိုအုပ်စု**

**ဖားအီးကျေးရွာ**

**ကရင်ပြည်နယ် လှိုင်းဘွဲ့မြို့နယ် ၂၀၂၀**

## မာတိကာ

<u>စဉ်</u>	<u>အကြောင်းအရာ</u>	<u>စာမျက်နှာ</u>
၁။	လှိုင်းဘွဲ့မြို့နယ်အခြေပြမြေပုံ .....	၂
၂။	ကျေးရွာမြေပုံ (တည်နေရာ) .....	၃
၃။	အုပ်စုတွင်ပါဝင်သော ကျေးရွာများစာရင်း .....	၄
၄။	ကျေးရွာအခြေခံအချက်အလက်များ (ကျေးရွာသမိုင်းကြောင်း) .....	၅
၅။	လူထုပူးပေါင်းပါဝင်သော လူမှုဆန်းစစ်ခြင်းနှင့် အကဲဖြတ်ခြင်း လုပ်ငန်းစဉ် (PSA/PRA) အကျဉ်းချုပ်ဇယား .....	၆
၆။	ကျေးရွာဖွံ့ဖြိုးရေးအစီအစဉ်အတွက်အသုံးပြုခဲ့သော PRA tools တစ်ခုချင်းစီအတွက် သုံးသတ်ချက်များ	
	၁။ ကျေးရွာလူမှုရေးနှင့်အရင်းအမြစ်ပြမြေပုံ(Social Map) .....	၇
	၂။ ရာသီခွင်ပြပြကွဲဒီဇိုင်း(Seasonal Cleander) .....	၉
	၃။ ဥစ္စာနေကြွယ်ဝမှုပြဇယား (Wealth Ranking) .....	၁၁
	၄။ ကျား၊မ ပင့်ကူအိမ်သုံးသပ်ခြင်း(Cob Web) .....	၁၃
	၅။ အရင်းအမြစ်အသုံးချမှုပုံစံပြဇယား(Asset Mapping) .....	၁၅
	၆။ အဖွဲ့အစည်းချိတ်ဆက်မှုပြဇယား (Veen Diagram).....	၁၈
၇။	ကော်မတီဝင်များရွေးချယ်ခြင်းနှင့် ကျေးရွာဖွံ့ဖြိုးရေးအစီအစဉ် ဆောင်ရွက်မှုမှတ်တမ်း .....	၂၁
၈။	ကျေးရွာအချက်အလက်များ(PC 1) .....	၂၂
၉။	စီမံကိန်းစက်ဝန်းအချိန်ဇယား(PC 2) .....	၂၆
၁၀။	ကျေးရွာဖွံ့ဖြိုးရေးဦးစားပေးအစီအစဉ် (PC 3) .....	၂၇
၁၁။	အစည်းဝေးမှတ်တမ်းများ .....	၂၉
၁၂။	ကဏ္ဍအလိုက်ဦးစားပေးဖွံ့ဖြိုးရေးလုပ်ငန်းစဉ်များ .....	၃၁

၁။ လိုင်းဘွဲ့မြို့နယ်အခြေပြမြေပုံ

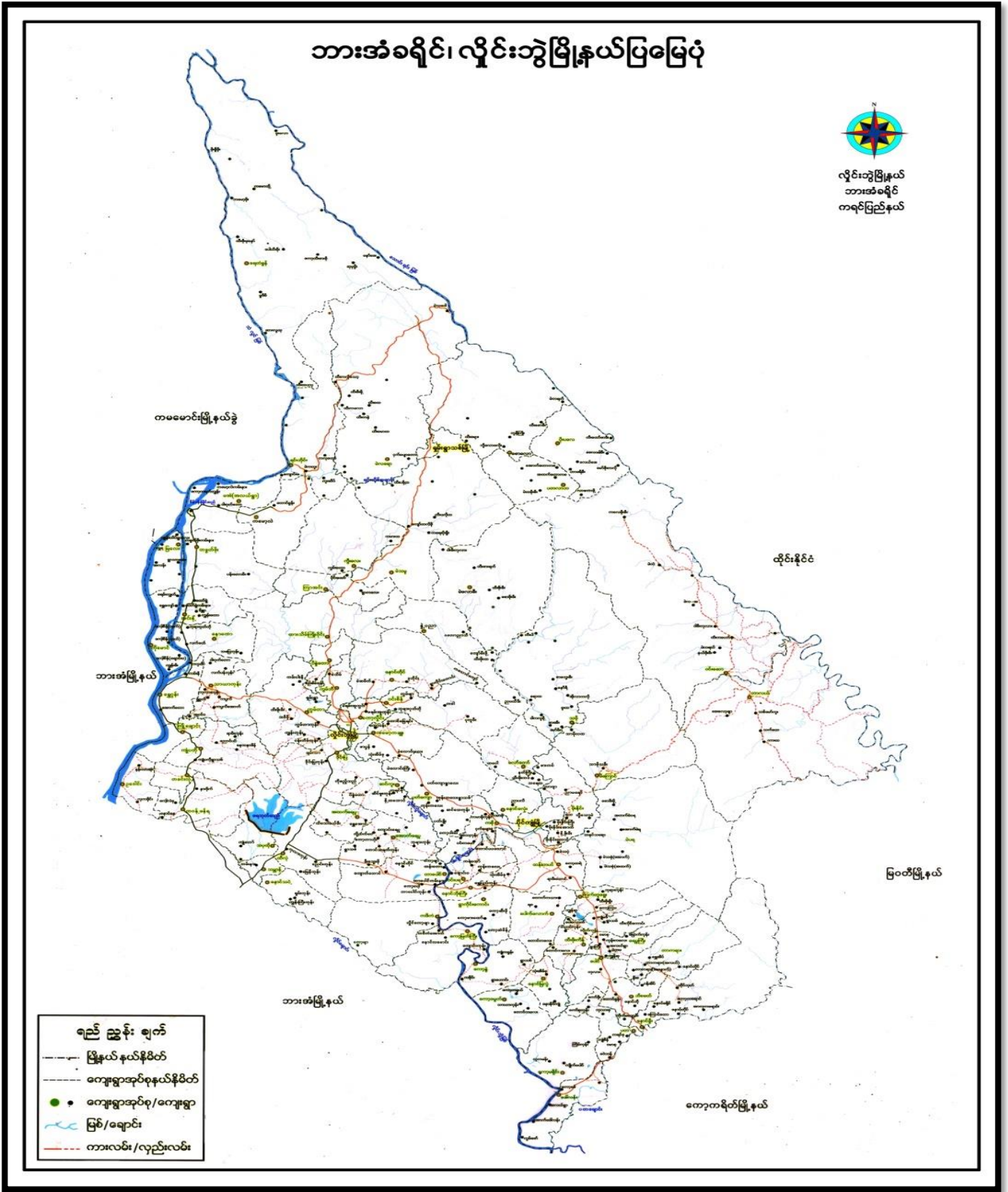



## ၃။ အုပ်စုတွင်ပါဝင်သော ကျေးရွာများစာရင်း

- ၁။ သမို
- ၂။ ဘူးဘွယ်
- ၃။ ကလားအုကော်
- ၄။ ဖားအီး
- ၅။ ဝါးကလူးနို့
- ၆။ ဝေါကျယ်
- ၇။ ရောထ
- ၈။ ကွီးသစ်ဖူး
- ၉။ တပီးနို့
- ၁၀။ ဖားယေကွီး
- ၁၁။ မာညွန့်
- ၁၂။ တာကရယ်နီ
- ၁၃။ ထီးပါ
- ၁၄။ တိုကျယ်ကွီး
- ၁၅။ ထီးဖိုးခွက်
- ၁၆။ အိုလားကလို
- ၁၇။ စူးထ
- ၁၈။ ဝေါကျယ်ကော်

၄။ ကျေးရွာအခြေခံအချက်အလက်များ (ကျေးရွာသမိုင်းကြောင်း)

မားကီးကျေးရွာ၏ သမိုင်းကြောင်း

မားကီးကျေးရွာ၏ကျောက်ခဲသမိုင်းကြောင်းသည် အောက်ပါအတိုင်းဖြစ်ပါသည်။

ပျိုရွေးတိုင်းက အင်္ဂလိပ်တို့လက်ထက်က ဖြန့်ဖြူးပေးခဲ့သည့် အင်္ဂလိပ်တို့က အုပ်ချုပ်ခဲ့ပြီး  
ကချင်တိုင်းက မားကီးရွာသည် စစ်တို့တို့နှင့်အတူ ချီလူးကွေးက မြောက်ဘက်  
မားကီးရွာသည် အိမ်ခြေ ၂၀၀၀ရှိပြီး စကောကောင်တစ်မျိုးတည်းသာ  
ရှိပါသည်။ ဒုတိယကမ္ဘာစစ်ကြီး ဖြစ်ပွားခဲ့ပြီးနောက် မားကီးရွာ အလယ်တွင် မိမိတို့က  
အစဉ်အလာအရ ဒုတိယကမ္ဘာစစ်ကြီး ဖြစ်ပွားခဲ့ပြီးနောက်

ကျောက်ပျိုရွာထဲသို့ နေထိုင်သူ အခြေအနေအထား ဖြစ်ပေါ်လာခဲ့သည်။

ရွာသားများ စွဲက ဝမ်းပေါင်းရွာ ၇၅၀ အိမ်ခြေ (၄၄) များသာ ရှိခဲ့ပြီး  
ပါဝင်သည်။ ဖြန့်ဖြူးပေးခဲ့သည့် အချိန်၊ ဆိုရှယ်လစ်ခေတ်၊ ကျင့်သုံး  
နက်ရှိုင်းစေခဲ့ပြီး KNU ကျောင်းအဖြစ် တည်ရှိခဲ့ပါသည်။

DRBA ဖြစ်ပေါ်လာပြီး ဒုတိယကမ္ဘာစစ် ကျောက်ပျိုရွာ  
ခေတ် မားကီးရွာကို အသစ်တောင်းလည်း ပျက်စီး ပျောက်ကွယ်  
ပျားပါဝင်သည်။ ကမ်းတစ်လျှောက် သမိုင်းကျောင်းသို့ ပျားခြံ  
အသစ် တည်ရှိပါသည်။

ပျော်ရွှင်စရာမြို့ - စောဝင်စောဝင်ရွာ

ကျေးရွာ - ပျော်ရွှင်စရာမြို့

မြို့နယ် - ရွှေဘို

ပျော်ရွှင်စရာမြို့

၅။ လူထုပူးပေါင်းပါဝင်သော လူမှုဆန်းစစ်ခြင်းနှင့် အကဲဖြတ်ခြင်းလုပ်ငန်းစဉ် အကျဉ်းချုပ်ဇယား

လူမှုဆန်းစစ်ချက် (PRA) နှင့် ဆိုင်သော အချက်အလက်များ

ကျေးရွာ - ဖားအိုး

ကျေးရွာအုပ်စု - ဗမို

၀၇.၆။ ၁။ ၁၉.၆. ၂၀၁၉

စဉ်	ကျေးရွာအုပ်စု	အကြောင်းအရာ	ကျေးရွာအုပ်စု		ပါဝင်သူများ အရေအတွက်
			အရေအတွက်	ရာခိုင်နှုန်း	
၁	၁၉.၆.၂၀၁၉	လူမှုဆန်းစစ်ချက်အကြောင်းအရာနှင့် ပတ်သက်၍ စာတမ်း ဖြန့်ချိခြင်း	၇	၅	၁၂
၂	၁၉.၆.၂၀၁၉	ဒုက္ခသည်အခြေစိုက်ရေးအဖွဲ့အစည်းများနှင့် ဆက်သွယ်ခြင်း	၆	၅	၁၁
၃	၁၉.၆.၂၀၁၉	ကျေးရွာအုပ်စုအဖွဲ့အစည်းများနှင့် ဆက်သွယ်ခြင်း	၆	၅	၁၁
၄	၁၉.၆.၂၀၁၉	ကျေးရွာအုပ်စုအဖွဲ့အစည်းများနှင့် ဆက်သွယ်ခြင်း	၇	၅	၁၂
၅	၁၉.၆.၂၀၁၉	ကျေးရွာအုပ်စုအဖွဲ့အစည်းများနှင့် ဆက်သွယ်ခြင်း	၇	၅	၁၂
၆	၁၉.၆.၂၀၁၉	ကျေးရွာအုပ်စုအဖွဲ့အစည်းများနှင့် ဆက်သွယ်ခြင်း	၆	၅	၁၁





ကျေးဇူးတင် ဖူးတော့မိတဲ့ အရင်းအမြစ်ပစ္စည်း

ဘုန်းတော်ကြီးတို့အား

ကျေးဇူးတင်ပေးပို့

ကျေးဇူး- ယားအိ

ရက်စွဲ။ \* 19.6.2019

-ယခုရေးဆွဲထားသော ပုဂ္ဂိုလ်နှင့် အရင်းအမြစ် ဖြစ်ပုံတွင်

ကျေးဇူးတင် အခြေခံ အဆောက်အအုံ အားလုံး ပါရှိပါသည်။

- ကျေးဇူးတင် အဓိက အသံကဏ္ဍ: ဝမ်းကြောင်း: လုပ်ငန်း: အရေး  
ဖြင့် ကောင်းသော လုပ်ငန်းကို လုပ်ကိုင်ပြီး တစ်နိုင်တစ်ပိုင် မွေး  
မြူရေး လုပ်ငန်းများကိုလည်း လုပ်ကိုင် ကြသည်။

- ကျေးဇူးတင်၊ ရွာသား များ အားလုံး မုဒိဏာသာကို ကိုးကွယ်  
ကြပြီး အားလုံး စကောကစင် ပုဂ္ဂိုလ်များ ဖြစ်ကြသည်။

- ရွာတွင် ဆီးခြားနေထိုင်သော အုပ်စု များ ဖွဲ့ကြပါ။

- ကျန်းမာရေးအတွက် ဆေးပေးဆုံးရှုံးမှု အာသာတရားအတွက်  
ဘုန်းကြီးကျောင်း ရှိပါသည်။

- ကျေးဇူးတင် ထပ်မံ ဖြစ်သင့်ရန် လိုအပ်သော အခြေခံအဆောက်  
အအုံများမှာ လမ်း၊ တံတားတို့ ဖြစ်၍ အသစ်ဆောက်လုပ်ရန်  
လိုအပ်သော အဆောက်အအုံများမှာ မူကြိုကျောင်း၊ ရေရှိ ရန် လိုအပ်  
ပါသည်။ လျှပ်ခံစ် ဇီးရရှိရန်လည်း လိုအပ်ပါသည်။

ပါထံကျေးဇူးတင်ပေးမှုများ - ၇၀၀ (၇) + ၈ (၅)

၂။ ရာသီခွင်ပြပြကွဲဒီနီ (Seasonal Cleander)

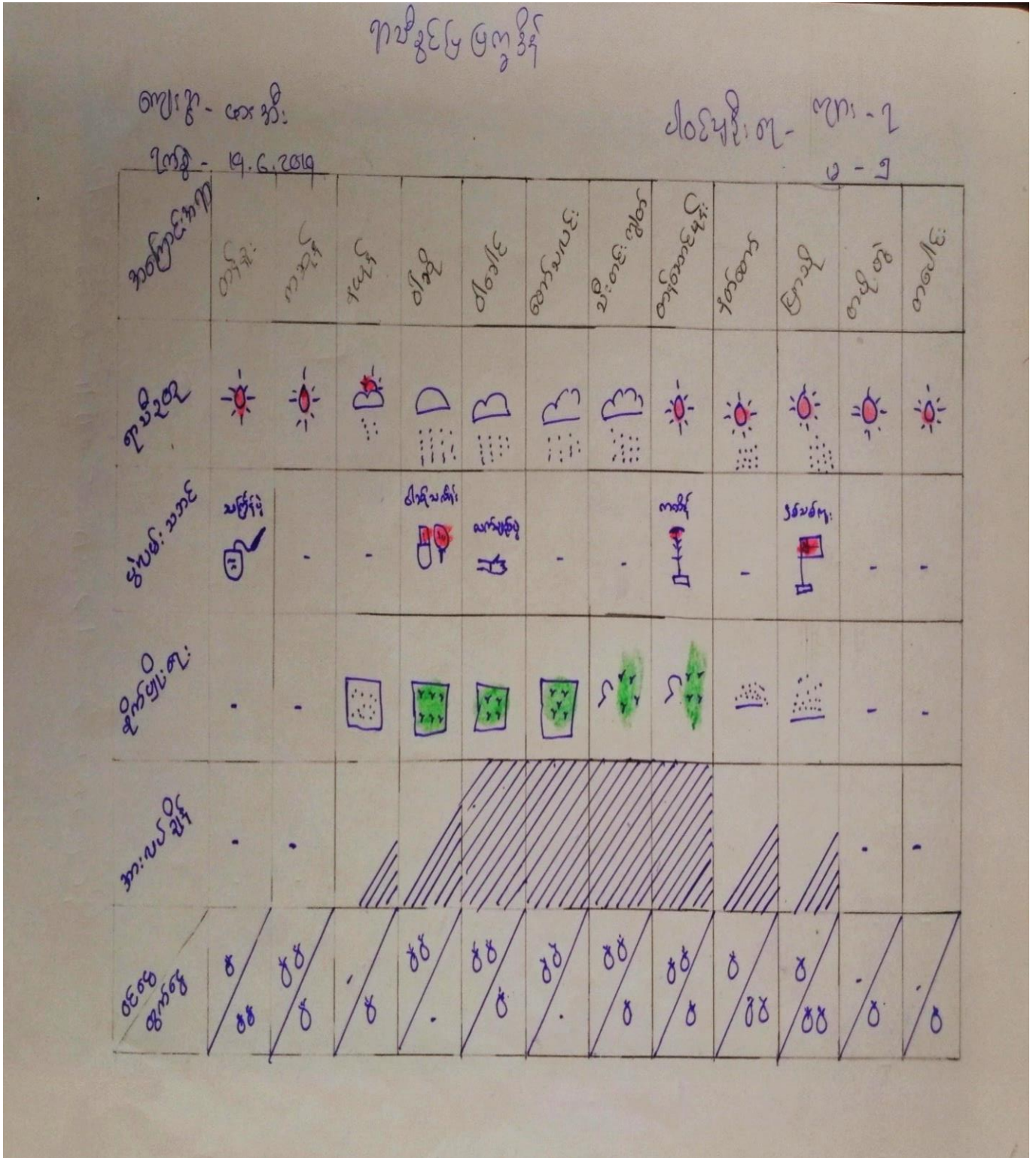

ဥပဒေပြု ဗဟိုကော်မရှင် အဖွဲ့ဝင်များအား ဆက်သွယ်ချက်များ

ကျွန်းကျွန်း - သမိုင်း

ကျွန်းကျွန်း - ဇာတိ

ရက်စွဲ ၂၀၁၉.၆.၂၀

ယခုရေးဆွဲထားသော ဗဟိုကော်မရှင် ဥပဒေပြု ဗဟိုကော်မရှင် အဖွဲ့ဝင်များ  
ရေး၊ ပွဲကော်မရှင်များ၊ အားလပ်ချိန်နှင့် ဝေငွေ၊ ထွက်ငွေ စသော အချက်များ  
ပါဝင်ပါသည်။

ကော်မရှင်နှင့် ကော်မရှင်များသည် အချက်အလက် ဖြစ်ပြီး ဖြစ်သည့်  
အခါအား ဆုံးဖြတ်သည်။ ဝါဆို၊ ဝါခေါင်လသည် မိုးများဆုံး ဖြစ်ပြီး လမ်းဖုံး  
ဆက်သွယ်ရေး အင်အားနည်းပါးပါသည်။

ဆောင်ရွက်ပေးရန်အတွက် အဓိက လုပ်ကိုင်ကြပြီး ဖြစ်နိုင်သည့်  
လုံး အလုပ်ရှုပ်နေကြပါသည်။

ကော်မရှင်များတွင် ဤဥပဒေပြု ဖြစ်ပြီး ဖြစ်သည့် ကျွန်ုပ်တို့အား  
ပွဲကော်မရှင် ကျင်းပကြပါသည်။

ဝါခေါင်လနှင့် ဆီထင်းကျွန်းတွင် ဝေငွေဖြိုဖျက် ကျန်ရှိမှုများတွင်  
ကျန်ရှိမှုများတွင် ဝေငွေ အနည်းငယ်သာ ရှိပါသည်။

ကျန်းမာရေးအဖွဲ့ မိုးရာသီနှင့် ရာသီဥတုပြောင်းလဲမှုများတွင် ဖျားနာ  
မှုများပါသည်။ ရွာသူရွာသားများသည် မိုးအခါတွင် အလုပ်များခြင်း၊ ခြေအခါ  
တွင် ဝါး၊ ကိုယ်ခံစားခြင်း၊ ရွှေ့ရွှေ့ခြင်းများနှင့်လည်း အလုပ်ရှုပ်နေကြ  
ပါသည်။ ဝါး၊ ရွှေ့ရွှေ့ပြီး သော လများ ဖြစ်သော ဝါးတွင် ဝါးလမ်းလ  
များတွင် စီမံကိန်းအား အကောင်အထည် ဖော်ဆောင်ရန် ပါက အဆင်  
ပြေမည် ဖြစ်သည်။

အဖွဲ့အစည်းများ - ကျား ( ၂ ) ဦး + မ ( ၅ ) ဦး

၃။ ဥစ္စာခန့်ကြယ်ဝမှုပြဇယား (Wealth Ranking)

ဥစ္စာခန့်ကြယ်ဝမှုပြဇယား

ကျေးဇူး - ဇားအိုး

ရက်စွဲ - ၁၅.၆.၂၀၁၅

၂၀၆၂အိုင်ဂျီ - ကျား - ၆  
၆ - ၅

အစားအသုံး	သတ်မှတ်ချက်	အိမ်ထောင်စု အရေအတွက်	ရာခိုင်နှုန်း
အဆင်ပြေသော အုတ်စု	ဆွတ်မိုး၊ အိမ်၊ ဆိုင်ကယ်၊ ကား၊ TV၊ ဆီလှာ၊ လယ်ထွန်စက်	၈	၂၀%
အလယ်အလတ် ပြေလှည့်သော အုတ်စု	ဝါး၊ အိမ်၊ ဆီလှာ၊ ကား၊ ကျွဲ၊ ခွေး၊ ဆိုင်ကယ်၊ လယ်	၂၀	၅၀%
မပြေလည် သော အုတ်စု	ဖက်မိုး၊ အိမ်၊ ကျွဲ၊ ခွေး၊ ကျား၊ ကြေး	၁၂	၃၀%
စုစုပေါင်း		၄၀	၁၀၀%

ကျေးဇူးတင် အိမ်ထောင်စုများအား ဥစ္စာစနစ်ပိုင်ဆိုင်မှု အတွက် သတ်မှတ်ခြင်း

သန့်စစ်သုံးသပ်မှု၏ ဖြစ်ရပ်

ကျေးဇူးတင်စု - ၁၆

ကျေးဇူး - ဖားကီး

ရက်စွဲ - 19.6.2019

ဖားကီး ကျေးဇူးတွင် အိမ်ခြေ (၄၀) ခုပြီး အိမ်ထောင်စု  
ယုတ် (၄၀) ပြစ်ပါသည်။

ဥစ္စာစနစ် ပိုင်ဆိုင်မှု အဆင့် (၃) ဆင့် ရှိပါသည်။ အဆင့် (၁) အဆင့်ပြေစော အုပ်စု ၁ အဆင့် (၂) အလယ် နေထိုင် ပြေလည်စောအုပ်စု နှင့် အဆင့် (၃) မပြေလည်စော အုပ်စု တို့ပါရှိပါသည်။

အလယ် နေထိုင် ပြေလည်စော အုပ်စု မှာ များသော အားဖြင့် အိမ်ထောင်စု (၂၀) ရှိပါသည်။ အဆင့်ပြေ စော အုပ်စု မှာ (၈) ခု ရှိပြီး၊ အဆင့် မပြေ စော အုပ်စု မှာ အိမ်ထောင်စု (၁၂) ရှိပါသည်။ အဆင့်မပြေ ရခြင်းမှာ အသိပညာ နည်းပါးခြင်း၊ ကိုယ်ပိုင် ယာယီ မရှိခြင်း၊ နေ့စား ယုတ်ခြင်း၊ အရင်းနှီး မရှိခြင်းကို တွေ့ရခြင်း ဖြစ်ပါသည်။

စီမံကိန်းတွင် အလယ် နေထိုင် ပြေလည် စော အုပ်စု နှင့် မပြေလည် စော အုပ်စုကို အဆင့် (၁) နှင့် (၂) ပူးပေါင်း ပါဝင်စွမ်းဆောင် ရခြင်း၊ ယုတ်ငန်း ကျပ်စောက် ကျန်ရှိ ပါဝင် ယုတ် ကိုင် ဆောင် ရခြင်း နှင့် အလယ် နေထိုင် အဆင့် (၃) နှင့် အလယ် နေထိုင် ပြေလည် စော အုပ်စုကို ပူးပေါင်း ပါဝင်စွမ်းဆောင် ရခြင်း ဖြစ်ပါသည်။

ဝင်စွမ်းဆောင် ရမှုများ - ယုတ် (၆) ခု + မ (၅) ခု

၄။ ကျား၊မ ပင့်ကူအိမ်သုံးသပ်ခြင်း(Cob Web)

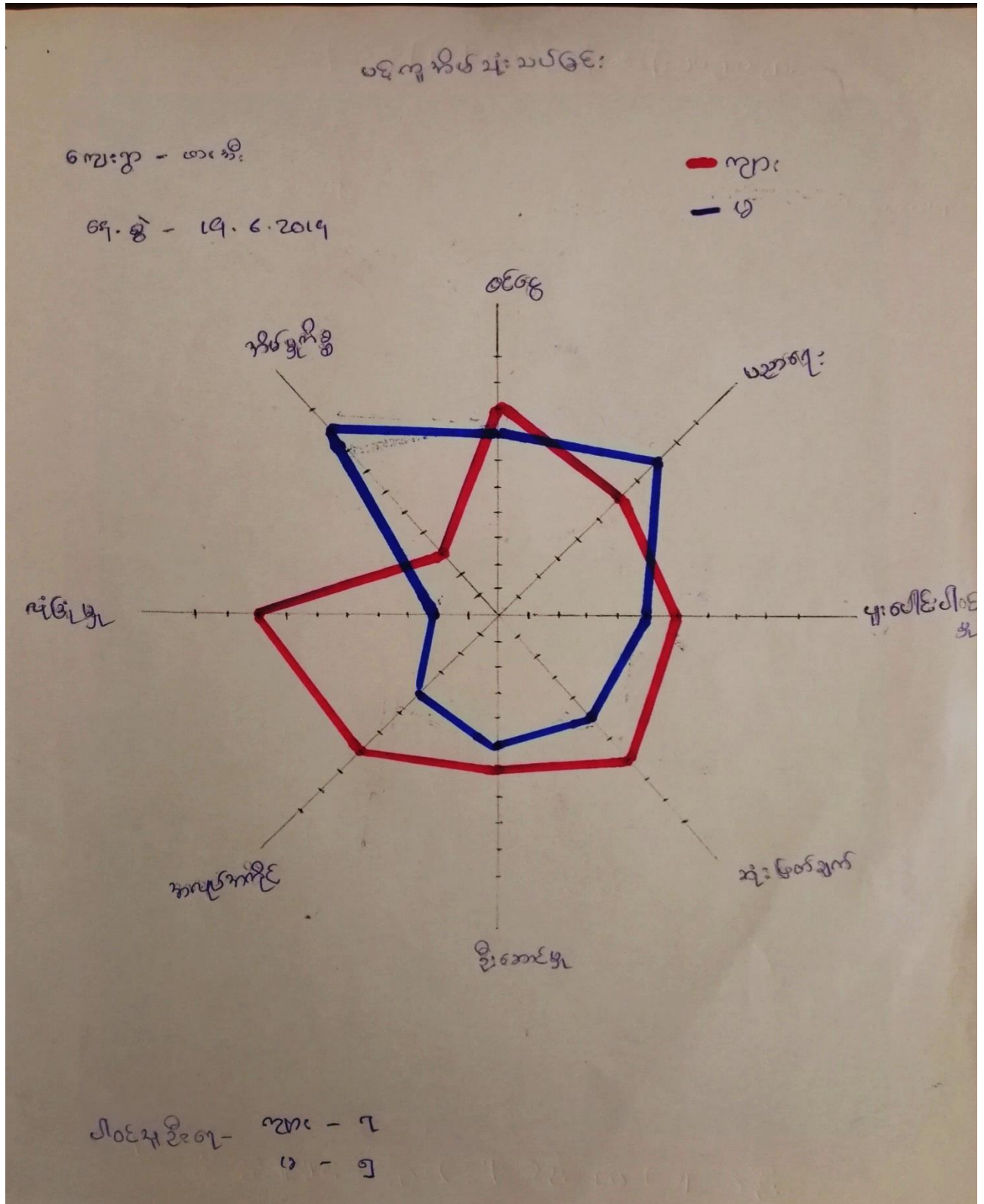

အမျိုးသား၊ အမျိုးသမီးများ၏ အခန်းကဏ္ဍနှင့် ဖွဲ့စည်းပုံအရ နည်းလမ်းများ  
ဆန်းစစ်ချက်များ

ကျေးဇူးတင်ပေးသည့် - သမိုင်း

ကျေးဇူးတင်ပေးသည့် - ဟောပြော၊ ရက်စွဲ။ 19-6-2019

အမျိုးသား၊ အမျိုးသမီး ၏ အခန်းကဏ္ဍနှင့် အခြေအနေအား ပင့်ကူအိမ်ဖြင့် သုံးသပ်ရာတွင် အမျိုးသားများသည် ဝင်ငွေရရှိမှု၊ လုံခြုံမှု၊ အလုပ်အကိုင် အခွင့်အလမ်း နှင့် ဦးဆောင် နိုင်မှုတို့တွင် အမှတ်များပြီး ပညာရေး နှင့် အိမ်မှုကိစ္စများတွင် အမှတ်နည်းကြောင်း တွေ့ရသည်။ အမျိုးသားများသည် အပြင်အလုပ်လုပ်ရခြင်း၊ ကျောင်းရေးတို့ အခွင့်အရေး နည်းပါးခြင်းကြောင့် ပညာရေး နှင့် အိမ်မှုကိစ္စတွင် အမှတ်နည်း ရခြင်း ဖြစ်သည်။

အမျိုးသမီးများသည် ပညာရေး နှင့် အိမ်မှုကိစ္စတွင်သာ အမှတ်များပြီး ကျန်ကိစ္စများတွင် အမျိုးသားများထက် အမှတ်နည်းကြောင်း တွေ့ရသည်။

ထိုသို့ ခွဲခြားခြင်းမှာ ရိုးရာ အစဉ်အလာအရ ခွဲခြားသက်မှတ်ခြင်းကြောင့် အမျိုးသမီးများသည် အိမ်မှုကိစ္စတွင် အချိန်ကုန်ပြီး အမြင်မဟုတ်သည့် နည်းဖြင့် အမျိုးသားများ ယွမ်းပိုးမှု ခံရခြင်းတို့ကြောင့် ဖြစ်သည်။

ကျား၊ မ တန်းတူ အခွင့်အရေးရလာရန် ဖွံ့ဖြိုးရေးလုပ်ငန်းတွင် အမျိုးသမီးများကို လက်တွေ့ခေါ်ခြင်း၊ အမျိုးသမီးများ ၏ အကြံဉာဏ်အား အလေးထားခြင်း၊ ဆုံးဖြတ်ချက်ချရာတွင် ပါဝင်လာစေရန် ဆောင်ရွက်သင့်ပါသည်။

ပါဝင်ဆွေးနွေးမှုများ - ကျား ( ၇ ) ဦး + မ ( ၅ ) ဦး

၅။ အရင်းအမြစ်အသုံးချမှုပုံစံပြဇယား (Asset Mapping)

အရင်းအမြစ်အသုံးချမှုပုံစံပြဇယား

ကျေးရွာ - ဘေးအိ၊  
 ၇က်စွဲ - ၁၄.၆.၂၀၁၄

ပါဝင်သူဦးရေ - ကျား - ၆  
 မ - ၅

ကျား ♂	မ ♀	ကျား + မ ♂ + ♀
အိမ်	အိမ်	လမ်း
		ကျေးရွာ
		ကျေးရွာအုပ်စု
		လယ်
		ကျေးရွာ
		ကျေးရွာအုပ်စု



ကျွန်း အခြေစိုက်ရေးအဖွဲ့အစည်း၏ အဖွဲ့ဝင်များ:

ကျေးဇူး - အားအိ:

ရက်စွဲ - ၁၉.၆.၂၀၁၉

၂၀၁၉ ခုနှစ် - ၆ - ၅

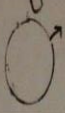
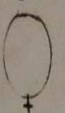
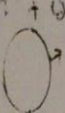
ကျား 	မ 	ကျား + မ 
ကျေးဇူးအိ	အဖွဲ့အစည်း	အဖွဲ့
အဖွဲ့အစည်း		အဖွဲ့
		အဖွဲ့
		အဖွဲ့
		အဖွဲ့
		အဖွဲ့
		အဖွဲ့
		အဖွဲ့
		အဖွဲ့



အဖွဲ့ အစည်း ချိတ်ဆက်မှုပြပုံ

ကျေးဇူး - ဇာနည်

ရက်စွဲ - ၁၇.၆. ၂၀၁၇

ပါဝင်မှုအရေအတွက် - ၆  
၆ - ၅

ကျေးဇူးတင်ဖွဲ့ အဖွဲ့ အစည်း များ

ကျေးဇူးပြုပေးဖွဲ့ အဖွဲ့ အစည်း များ

၁။ အုပ်ချုပ်ရေး အဖွဲ့

၂။ ကျေးဇူးတင် ဖတ်တင် အဖွဲ့

၃။ အုပ်ချုပ်ရေး

၄။ ငွေကြေး ကာကွယ်ရေး အဖွဲ့

၅။ ADRA Japan

ကျေးဇူးတင်လို့ / အပြင်တို့ အဖွဲ့အစည်း ချိတ်ဆက်မှုပြပုံ

ကျေးဇူး - ဖားအို

ရက်စွဲ - 19.6.2019

၂၀၁၉ ခုနှစ် - ၇၇ - ၆  
၆ - ၅



ကျေးဇူး တွင်း/ဖြတ်ပို့ အဖွဲ့အစည်းများ ချိတ်ဆက် ဆောင်ရွက်မှု အခြေအနေ  
ဖြည့်စွဲ ဆန်းစစ်ဆုံးသတ်ချက်များ

ကျေးဇူးအဖွဲ့ သပိ

ကျေးဇူး ဖေးအီး

ရက်စွဲ။ ၂၅.၆.၇၀၁၉

ကျေးဇူးအတွင်း၌ ဖွဲ့စည်းထားသော အဖွဲ့အစည်း ဖွဲ့စည်းခြင်း ကျေးဇူး  
ဖြတ်ပို့ အဖွဲ့အစည်း ပြုစုခြင်းပါသည်။

ကျေးဇူးအတွင်း၌ အဖွဲ့အစည်းများမှာ ကျောင်းကော်မတီ အဖွဲ့နှင့် <sup>အုပ်ချုပ်ရေး</sup> ဖြတ်ပို့  
အဖွဲ့တို့ဖြစ်ပြီး ကျေးဇူးဖြတ်ပို့ ကျေးဇူးနှင့် ချိတ်ဆက်ရေး ဘေ အဖွဲ့အစည်းများမှာ  
ADRA Japan နှင့် ဌာနများ ကကွယ်ရေး အဖွဲ့တို့ ဖြစ်ပါသည်။

ကျေးဇူးအတွင်းတွင် ကျောင်းကော်မတီ အဖွဲ့သည် ကျေးဇူးဖွဲ့စည်းရေးအတွက်  
အိမ်က ဦးဆောင်သောကြောင့် ကျေးဇူးပုဂ္ဂိုလ်နှင့် ချိတ်ဆက်မှု အား အကောင်းဆုံး  
ဖြစ်သည်။ စုပေါင်းစုပေါင်းသည် ဥပဒေရေးရာတွင် ချိတ်ဆက် လျက် ဖြစ်ပါသည်။

ကျေးဇူးဖြတ်ပို့ ဌာနများ ကကွယ်ရေးအဖွဲ့သည် ကျန်းမာရေး ကိစ္စ  
များတွင် ချိတ်ဆက် ဆောင်ရွက်လျက်ရှိပြီး ADRA Japan အဖွဲ့အစည်းသည်  
ကျေးဇူး၏ ပညာရေး ဝေးတက်မှု ဗိုင်းတွင် ချိတ်ဆက် ဆောင်ရွက်လျက် ဖြစ်ပါသည်။

ပါဝင်ဆွေးနွေးသူများ - ကျား ( ၆ ) ဦး + မ ၅ ဦး

၇။ ကော်မတီဝင်များရွေးချယ်ခြင်းနှင့် ကျေးရွာဖွံ့ဖြိုးရေးအစီအစဉ် ဆောင်ရွက်မှုမှတ်တမ်း



MI DUAL CAMERA  
SHOT ON REDMI NOTE 5

2019/6/19 09:38

လူထုမဟိုပြုခိမိနိနိ

လှိုင်းဆွဲမြို့နယ်

၈။ ကျေးရွာအချက်အလက်များ(PC 1)

ပုံစံ - ၈ - ၁ ကျေးရွာအခြေခံအချက်အလက်များ (Form PC 1)

လမ်းညွှန်ချက်၊ ကျေးရွာတစ်ရွာသို့ ပထမဆုံးမိတ်ဆက်ခရီးသွားရောက်သောအခါ လူထုစည်းရုံးရေးမှူးသည် ကျေးရွာခေါင်းဆောင်များအားကျေးရွာအချက်အလက်များကိုမေတ္တာရပ်ခံ၍တောင်းခံရသည်။ ဤအချက်အလက်များကိုစီမံကိန်းမိတ်ဆက်အစည်းဝေးမတိုင်မီတောင်းခံရမည်။ စီမံကိန်းမိတ်ဆက်အစည်းဝေးတွင် လူထုစည်းရုံးရေးမှူးသည် ဤအချက်အလက်များအားစစ်ဆေးပြီး မှန်ကန်အောင်ပြုလုပ်ရမည်။ ပြီးနောက်တွင် လူထုစည်းရုံးရေးမှူးမှ သတင်းအချက်အလက်ထဲသို့ Tablets မှ တဆင့်ဖြည့်သွင်းရမည်။

ကျေးရွာခေါင်းဆောင် အမည် ဦးဗျဇိ	ကျေးရွာခေါင်းဆောင်၏ ဖုန်းနံပါတ် -	လူထုစည်းရုံးရေးမှူး၏အမည် -စောခင်ဇော်ဖြူ
ပြည်နယ်၊ တိုင်းဒေသကြီး ကုဏ်	မြို့နယ် လွိုင်လတ်	ကျေးရွာအုပ်စု - ပာစီ
		ကျေးရွာ - ဖားကီး

က။ လူဦးရေ

လူမျိုးစု	အိမ်ထောင်စုအရေအတွက်	ကိုးကွယ်သည့်ဘာသာ	အိမ်ထောင်စုအရေအတွက်
လူမျိုးစု (၁) ကျဉ်းစု	၄၀	ဘာသာ(၁) ဗုဒ္ဓ	၄၀
လူမျိုးစု (၂) -----		ဘာသာ(၂) -----	
လူမျိုးစု (၃) -----		ဘာသာ(၃) -----	
လူမျိုးစုရော -----		ဘာသာရော -----	
အခြား			
	အရေအတွက်		
မသန်စွမ်းသူများ	၂		
သက်ကြီးရွယ်အိုများ (၆၅ နှစ် နှင့် အထက်)	၁၄		
စစ်ဘေးရှောင်			

	အမျိုးသား(အရေအတွက်)	အမျိုးသမီး(အရေအတွက်)	စုစုပေါင်းအရေအတွက်
လူဦးရေ	၁၃၅	၁၄၅	၂၈၀
လူမျိုးစု (၁)-----	၁၃၅	၁၄၅	၂၈၀
လူမျိုးစု (၂)-----			
လူမျိုးစု (၃)-----			
အခြား			
အိမ်ထောင်ဦးစီး	၃၄	၆	၄၀

(ခ)အခြေခံအဆောက်အအုံ အသုံးအဆောင်များ

စာသင်ကျောင်း	အမှတ် ခြံစံပါ	ကျန်းမာရေး	အမှတ် စံပါ	ဘာသာရေးအဆောက် အအုံများ	အမှတ် ခြံစံပါ
အထက်တန်းကျောင်း	<input type="checkbox"/>	ဆေးရုံ	<input type="checkbox"/>	စေတီ	<input checked="" type="checkbox"/>
အလယ်တန်းကျောင်း	<input type="checkbox"/>	ကျန်းမာရေးဌာန	<input type="checkbox"/>	ဘုန်းကြီးကျောင်း	<input checked="" type="checkbox"/>
မူလတန်းကျောင်း	<input type="checkbox"/>	ကျန်းမာရေးဌာနခွဲ	<input type="checkbox"/>	ဟိန္ဒူဘုရားကျောင်း	<input type="checkbox"/>
မူကြိုကျောင်း	<input type="checkbox"/>	ဆေးပေးခန်း	<input type="checkbox"/>	ရေဇယ်ယာန်ကျောင်း	<input type="checkbox"/>
အခြား	<input type="checkbox"/>	အခြား	<input type="checkbox"/>	ဗလီ	<input type="checkbox"/>
				အခြား	<input type="checkbox"/>
မှတ်ချက်		မှတ်ချက်		မှတ်ချက်	



(ဂ) ကျွမ်းကျင်သူများမှတ်တမ်း (ကျေးရွာတွင်နေထိုင်သော သို့မဟုတ် တခြားရွာမှလာရောက်သောကျွမ်းကျင်သူများ)

(၁) စာသင်ကျောင်း			(၂) ကျန်းမာရေး			(၃) လက်မှုပညာရှင်		
	ရွာတွင်နေထိုင်သူ	အခြားရွာမှလာသူ		ရွာတွင်နေထိုင်သူ	အခြားရွာမှလာသူ		ရွာတွင်နေထိုင်သူ	အခြားမှလာ
မူလတန်းပြဆရာ/မ	<input type="checkbox"/>	<input type="checkbox"/>	ဆရာဝန်	<input type="checkbox"/>	<input type="checkbox"/>	လက်သမား	<input checked="" type="checkbox"/>	<input checked="" type="checkbox"/>
အထက်တန်းပြဆရာ/မ	<input type="checkbox"/>	<input type="checkbox"/>	လက်ထောက်ကျန်းမာရေးပျိုး	<input type="checkbox"/>	<input type="checkbox"/>	ပန်းရံ	<input checked="" type="checkbox"/>	<input checked="" type="checkbox"/>
အလယ်တန်းပြဆရာ/မ	<input type="checkbox"/>	<input type="checkbox"/>	အမျိုးသမီးကျန်းမာရေးဆရာမ	<input type="checkbox"/>	<input type="checkbox"/>	လျှပ်စစ်ကျွမ်းကျင်၊ ပီးသမား	<input type="checkbox"/>	<input type="checkbox"/>
မူကြိုဆရာ/မ	<input type="checkbox"/>	<input type="checkbox"/>	သားဖွားဆရာမ	<input type="checkbox"/>	<input type="checkbox"/>	ရေပိုက်သွယ်သူ	<input type="checkbox"/>	<input type="checkbox"/>
အခြား	<input type="checkbox"/>	<input type="checkbox"/>	ပြည်သူ့ကျန်းမာရေးလုပ်သား	<input type="checkbox"/>	<input type="checkbox"/>	စက်ပြင်ဆရာ	<input type="checkbox"/>	<input type="checkbox"/>
မှတ်ချက်			မှတ်ချက်			မှတ်ချက်		

(ဃ) ကျေးရွာသို့ ရောက်ရှိနိုင်သည့်လမ်းအခြေအနေ / ကျေးရွာတစ်ရွာသည် ၎င်း၏ကျေးရွာအုပ်စုနှင့် ဆက်သွယ်ထားသော လမ်းအခြေအနေ (အောက်ပါတို့ကိုမှည့်ပါ)

- ကျောက်ကြမ်းလမ်း
- ကတ္တရာလမ်း
- ကွန်ကရစ်လမ်း
- မော်တော်ဆိုင်ကယ်လမ်း
- ကျောက်ခင်းလမ်း
- မြေသားလမ်း
- လူသွားလမ်း
- အခြား \_\_\_\_\_

(င) ကျေးရွာဖွံ့ဖြိုးမှုစီမံချက်

ပိုင်းပါ

- (၁) လူထုဗဟိုပြုစီမံကိန်းမစတင်မှီ ဤကျေးရွာတွင်ကျေးရွာဖွံ့ဖြိုးမှု စီမံချက်ရှိခဲ့ပါသလား? ရှိပါသည်/မရှိပါ/မသိပါ
- (၂) ရှိခဲ့ပါလျှင် ဤစီမံချက်ကို မည်သည့် ခုနှစ်တွင်ပြင်ဆင်ခဲ့ပါသနည်း? နှစ်-----/မသိပါ
- (၃) ဤစီမံချက်ကို ဖြန့်နယ်မှအတည်ပြုခဲ့ပါသလား? ပြုခဲ့ပါသည်/မပြုခဲ့ပါ /မသိပါ

(စ) ခရီးအကွာအဝေး

(၁) ဤကျေးရွာ၏ပဟိုမှ၎င်းကျေးရွာအုပ်စု၏ပဟိုအထိခရီးမိုင်မည်မျှကွာဝေးသနည်း? မိုင်-----/မသိပါ

(၂) ဤကျေးရွာမှ ၎င်းကျေးရွာအုပ်စုပဟိုအထိသွားလာရာတွင်ကြာမြင့်သည့်အချိန်။

ခြောက်သွေ့ရာသီတွင်ကြာချိန် ၇၀ မိနစ် တော်လာရီ/မော်တော်ဆိုင်ကယ်/ခြေလျင်/လား/မော်တော်ဘုတ်/  
အခြား -----

မိုးရာသီတွင်ကြာချိန် ၇၅ မိနစ် တော်လာရီ/မော်တော်ဆိုင်ကယ်/ခြေလျင်/လား/မော်တော်ဘုတ်/  
အခြား -----

(ဆ) ပတ်ဝန်းကျင်ဆိုင်ရာသဘာဝဘေးအန္တရာယ်

ဤကျေးရွာတွင်ရေကြီးခြင်းကဲ့သို့ သဘာဝဘေးအန္တရာယ်ကျရောက်ဖူးခြင်း ရှိပါသလား။

မရှိပါ  ရှိပါသည် ရှိလျှင်ဖော်ပြပါအဖွဲ့အစည်းအဖွဲ့အစည်းများကို ဖော်ပြပါ။  
အဖွဲ့အစည်းများ: မိမိအဖွဲ့အစည်း

(ဇ) ကျေးရွာတွင် ဖွဲ့စည်းထားသော အဖွဲ့အစည်းများ

လူထုပဟိုပြုစီမံကိန်းမတိုင်မီ ဤကျေးရွာတွင် ကျေးရွာဖွံ့ဖြိုးရေးအတွက် အစိုးရ(သို့)ရွာသားများကိုယ်တိုင်(သို့) စီမံကိန်းတစ်ခုခုမှ ဖွဲ့စည်းထားသည့် အဖွဲ့အစည်းများရှိပါသလား။

(၁) -----

(၂) -----

(ဈ) အထွေထွေအုပ်ချုပ်ရေး ဦးစီးဌာန (GAD) မှ မှတ်တမ်းတင်ထားခြင်း

ဤကျေးရွာသည် အထွေထွေအုပ်ချုပ်ရေး ဦးစီးဌာန (GAD) မှ မှတ်တမ်းတင်ထားမှု ရှိပါသလား။

မရှိပါ  ရှိပါသည်

ကျေးရွာခေါင်းဆောင်

အမည် - ဦးလှစိုး

လက်မှတ် [Signature] နေ့စွဲ ၄.၆.၂၀၂၀

လူထုစည်းရုံးရေးမှူး

အမည် - မော့ခင်ဇော်

လက်မှတ် [Signature] နေ့စွဲ ၄.၆.၂၀၂၀

၉။ စီမံကိန်းစက်ဝန်းအချိန်ဇယား(PC 2)

ပုံစံ - ၀၂ - စီမံကိန်းစက်ဝန်းအချိန်ဇယား (PC 2)

လမ်းညွှန်ချက်၊ သက်ဆိုင်ရာလူထုစည်းရုံးရေးမှူး၊ လက်ထောက်နည်းပညာမှူးများမှ စီမံကိန်းစက်ဝန်းအဆင့်တစ်ခုစီပြီးစီးတိုင်းကျေးရွာနှင့် ကျေးရွာအုပ်စုအတွက်ဤပုံစံကိုဖြည့်သွင်းရမည်။

စည်းရုံးရေးမှူး/လက်ထောက်နည်းပညာရေးမှူးဝန်ထမ်း အမည် - စော ခင် ၆၆၆၆၆၆

နေ့စွဲ 11.6.2020 စက်ဝန်းအားအမှတ်ခြစ်ပါ  စက်ဝန်း(၁)  စက်ဝန်း(၂)  စက်ဝန်း(၃)  စက်ဝန်း(၄)

ပြည်နယ်/တိုင်း	မြို့နယ်	ကျေးရွာအုပ်စု	ကျေးရွာ
ကရင်	ကျွန်းဘွဲ့	သမို	ဟူးဒါ

စီမံကိန်းဆောင်ရွက်မှုအဆင့်များ	နေ့စွဲ		အစည်းအဝေးတွင်တက်ရောက်သူအရေအတွက်						
	စတင်သည့်နေ့	ပြီးဆုံးသည့်နေ့	အမျိုးသား	အမျိုးသမီး	အိမ်ထောင်စု	လူမျိုးစုတက်ရောက်သူ အရေအတွက် နှင့် လူမျိုးစုအမည်	အိမ်ထောင်စုပေါင်း	အိမ်ထောင်စု %	
၁။ ကျေးရွာစီမံကိန်း မိတ်ဆက်အစည်းအဝေး									
၂။ ကျေးရွာဖွံ့ဖြိုးရေး စီမံချက်ရေးဆွဲခြင်း အစည်းအဝေး	11.6.2020	11.6.2020	6	24	30	ကရင် 30	40	75%	
၃။ ကျေးရွာအုပ်စု လုပ်ငန်းစဉ်ပြတ်ချက်ချသည့်အစည်းအဝေး									
၄။ မြို့နယ်အဆင့်စီမံကိန်းရေးဆွဲရေးနှင့် အကောင်အထည်ဖော်ရေးကော်မတီ၏ စီမံကိန်း သုံးသပ်မှုအစည်းအဝေး			မလို	မလို	မလို	မလို			

၁၀။ ကျေးရွာဖွံ့ဖြိုးရေးဦးစားပေးအစီအစဉ် (PC 3)

ပုံစံ - ၈ - ၃ ကျေးရွာဖွံ့ဖြိုးရေး ဦးစားပေးအစီအစဉ် (Form PC 3)

လမ်းညွှန်ရွာက၊ အဆင့်(၃) ကျေးရွာမျှော်မှန်းချက်အစည်းအဝေး ပြီးဆုံးသောအခါ ကျေးရွာစီမံကိန်း အထောက်အကူပြု ကော်မတီသည် လူထုစည်းရုံးရေးမှူးအကူအညီဖြင့် ဤပုံစံကိုပြည့်စုံအောင် ဖြည့်သွင်းရမည်။

လူထုစည်းရုံးရေးမှူး/ဝန်ထမ်း အမည် စောသက်ဝေ

နေ့စွဲ ၂၄.၈.၂၀၁၆ စက်ဝန်းအား အမှတ်ခြစ်ပါ (V) မှ စက်ဝန်း(၁)  
 စက်ဝန်း(၂)  စက်ဝန်း(၃)  စက်ဝန်း(၄)

ပြည်နယ်/ထိမ်း- ကရင် မြို့နယ် လှိုင် ကျေးရွာအုပ်စု ၁၁၅ ကျေးရွာ ဟားဒါး

က။ အခက်အခဲအတားအဆီးများအားလုံးအားလွှဲပြောင်းခြင်း - ယခုလက်ရှိအခြေအနေတွင် ဤကျေးရွာဖွံ့ဖြိုးတိုးတက်ရေးအတွက် အဓိက အခက်အခဲအတားအဆီးများသည် မည်သည်များဖြစ်ပါသနည်း။ (အမျိုးသား/သမီး အနည်းဆုံးအခက်အခဲ ၅ ခုစီဖော်ပြပါ)

အမျိုးသား အဖွဲ့မှ တင်ပြသောအခက်အခဲအတားအဆီးများ	အမျိုးသမီး အဖွဲ့မှတင်ပြသောအခက်အခဲအတားအဆီးများ
၁ ရွာတွင်းလမ်းမကောင်းသောကြောင့် ဘွားလာရခက်ခဲခြင်း။	၁ ရွာတွင်းလမ်းမကောင်းသောကြောင့် လျှောက်လှမ်းသူ၊ သား၊ များ၊ လျှောက်လှမ်းသူ၊ ရာတွင် အခက်အခဲ ဖြစ်ခြင်း။
၂ မြို့ရွာအတွင်းချောင်းရေကြီးမြို့တံတား မရှိသောကြောင့် ရွာအတွင်း ရွာလမ်း ချောင်းခြင်း။	၂ မြို့ရွာအတွင်း မရှိသောကြောင့် ကူးသန်း သွားလာရာတွင် အခက်အခဲ ဖြစ်ခြင်း။
၃ မြို့ရွာအတွင်း မြေတပ်ကြောင်းများ ဘွားလာရခက်ခဲခြင်း။	၃ စာသင်ကျောင်းအားလုံးလျှောက်လှမ်းသူ၊ စာသင်ကြား ချမ်းမြောက်ရေးအတွက် မရှိသောကြောင့် ပညာရေး ဖွံ့ဖြိုးရေး ခက်ခဲခြင်း။
၄ ဆေးပေးခန်း မရှိသောကြောင့် လျှောက်လှမ်းသူများ မရှိခြင်း။	၄ မြို့ရွာအတွင်း ရွာအတွင်း မြို့ရွာအတွင်း သော အိမ်ထောင်ရေးများ ထောက်ပံ့ရေး မရှိခြင်း။
၅ ကျောင်းမရှိသောကြောင့် ကျား၊ ဘွား လျှောက်လှမ်းသူများ မရှိခြင်း။	၅ ကျောင်းမရှိသောကြောင့် မိမိအားလုံး ရောင်းမရှိ ဖြစ်ကြောင်း မရှိခြင်း။
၆ စားဝတ်နေရေးလုံလောက်စွာ မရှိ ဖြစ်ခြင်း။	၆ ရွာတွင်းရေကန်အားလုံးလျှောက်လှမ်းသူ၊ စားစရာ ဖြစ်သောအခါ ဆေးဝါးအားလုံး မရှိခြင်း။
၇ ရေတွင်းမကောင်းသောကြောင့် ဖြစ် လည်ဖြူဖြူ ချက် ချက် ချက်။	၇
၈	၈
၉	၉
၁၀	၁၀

ခ။ မျှော်မှန်းခြင်း - နောင်လာမည့် (၅) နှစ် အတွင်း ကျေးရွာဖွံ့ဖြိုးရေး မျှော်မှန်းလျာထားချက်များအား တင်ပြပါ။

အမျိုးသားအဖွဲ့မှ တင်ပြသောမျှော်မှန်းချက်များ	အမျိုးသမီးအဖွဲ့မှ တင်ပြသောမျှော်မှန်းချက်များ
၁. ရွာတွင်းလမ်းကောင်းလာ လျှင် ရွာသူပုဂ္ဂိုလ်များ သွားလာရေး လာရေး အဆင်ပြေလာမည်။	၁. ရွာတွင်းလမ်းကောင်းလာလျှင် ကျောင်းသူ/ဘားများ သွားလာရအဆင်ပြေပြီး တံတား ပြုပြင်ထိန်းသိမ်းမှုများ ပြုလုပ်ရန် တွင်အချိန် မြီခွားလာမည်။
၂. ချောင်းတူးတံတား ပြုလုပ်လျှင် တစ်ရွာနှင့် တစ်ရွာ သွားလာရအဆင်ပြေပြီး လျှို့ဝှက်အဖွဲ့အဖွဲ့များ ရောက်ရှိမည်။	၂. မျက်နှာစေ့ ပြုပြင်ထိန်းသိမ်းမှု၊ ကလေးပတ်ပတ်များ ပြုလုပ်ရေး တိုးတက်မှု ဖြင့် မား မား မည်။
၃. ဆေးပေးစခန်း ပြုလုပ်လျှင် ဖျားနာစိန် ချိတ်မှုများ ပြုလုပ်ပါက အချိန် မြီခွားလာမည်။	၃. ရေတွင်း ပြုပြင်ထိန်းသိမ်းမှု ပြုလုပ်ပြီး ရေရရှိမှု လုံလောက်စွာ ရရှိလာမည်။
၄. ရွာတွင်း ဗိုလ်ကျောင်း ပြုလုပ်လျှင် ကလေးပတ်ပတ်များ ပညာရေး အားကောင်းလာမည်။	၄. ရွာတွင်းလမ်း ဖြိုးဖျက်မှု ပြုပြင်ထိန်းသိမ်းမှု အစီအစဉ်များ ပြုလုပ်လျှင် အဆင်ပြေလာမည်။
၅. အလုပ်အကိုင် အခွင့်အလမ်းများ ပေးအပ်လာပါက အဝတ်အစားများ လုံလောက်မှု ရရှိလာမည်။	၅. ဆေးပေးစခန်း ပြုလုပ်ပါက ဖျားနာသူများ အတွက် အချိန် မြီခွားလာမည်။
၆. ရွာတွင်းကောင်းလာ ပါက ဘေးအန္တရာယ် ရှောင်ရှားရန် လုံလောက်လာမည်။	

၈။ လူထုစိမ့်ကိန်း၏ လာမည့် ( ၄ ) နှစ်အတွက် အကျုံးဝင်သော ဦးစားပေး ဖွံ့ဖြိုးတိုးတက်မှု လုပ်ငန်း အစီအစဉ်များအားဖော်ပြပါ။

အဆင့်	ကျေးရွာအတွက် ဦးစားပေး ဖွံ့ဖြိုးတိုးတက်မှု လုပ်ငန်းစဉ်များ	အဆိုပြုသူ (အမျိုးသားများ/ အမျိုးသမီးများ/အမျိုးသား+ အမျိုးသမီး)	ခန့်မှန်းကုန်ကျ ဝရိတ်	အကျိုးခံစားခွင့်ရှိသူ ခန့်မှန်းခြေ အရေအတွက်
၁	ဗွာတွင်းကွန်ကရစ်ကမ်း (၆ ဖာလုံ )	ကျား + မ	၇၅၂၀၀၀၀၀	၂၇၉
၂	ဆိုလာဗီး (ဒေသန္တရ - ၄၀)	မ	၈၀၀၀၀၀၀	၂၇၉
၃	ကြိုးတိတား (၆၀ - ၂၀၀၀)	ကျား + မ	၁၄၈၀၀၀၀၀၀	၂၇၉
၄	ရေတွင်း တူးခြင်း (၄၀' x ၆')	မ	၃၀၀၀၀၀၀	၂၇၉
၅	အာသင်ကျောင်း (၃၀' x ၆၀')	ကျား	၃၆၀၀၀၀၀၀	၂၇၉
၆.	ဆေးပေးခန်း (၂၀ x ၃၀')	ကျား + မ	၁၂၀၀၀၀၀၀	၂၇၉
၇	မုကြိုးကျောင်း (၂၀ x ၃၀')	မ	၁၂၀၀၀၀၀၀	၂၇၉
၈.	ရေတွင်း-ရေတည်ခြင်း (၆၉ - ၃၀)	ကျား	၇၅၀၀၀၀၀	၂၇၉

ဃ၊ လူထုစီမံကိန်း၏ လာမည့် (၄) နှစ်အတွက် အကျုံးမဝင်သော ဦးစားပေး ဖွံ့ဖြိုးတိုးတက်မှု လုပ်ငန်း အစီအစဉ်များအားဖော်ပြပါ။

အဆင့်	ကျေးရွာအတွက် ဦးစားပေး ဖွံ့ဖြိုးတိုးတက်မှု လုပ်ငန်းစဉ်များ	အဆိုပြုသူ (အမျိုးသားများ/အမျိုးသမီးများ/အမျိုးသား+အမျိုးသမီး)	အခန်းကဏ္ဍ
၁	စားဝတ်နေရေး ထောက်ပံ့ပေးခြင်း	ကျား	
၂			
၃			
၄			
၅			

ခေါင်းဆောင်၊ ကျေးရွာစီမံကိန်းအထောက်အကူပြုကော်မတီမှ အတည်ပြုသည်။

အမည် စောနိုက် လက်မှတ် [လက်မှတ်] နေ့စွဲ ၂၄.၈.၂၀၁၈

ပုံစံ - စ-၃ ကျေးရွာဖွံ့ဖြိုးရေး ဦးစားပေးအစီအစဉ် (Form PC 3)

လမ်းညွှန်ချက်၊ အဆင့်(၃)ကျေးရွာဖွံ့ဖြိုးရေးမှန်းချက်အစည်းအဝေးပြီးဆုံးသောအခါ ကျေးရွာစီမံကိန်း အထောက်အကူပြု ကော်မတီသည် လူထုစည်းရုံးရေးမှူးအကူအညီဖြင့် ဤပုံစံကိုပြည့်စုံအောင် ဖြည့်သွင်းရမည်။	
လူထုစည်းရုံးရေးမှူး/ဝန်ထမ်း အမည် - <b>ရွှေအောင်အောင်</b>	
ဖန်စွဲ - <b>၁၅. ၆. ၂၀၂၄</b>	စက်ဝန်းအား အမှတ်ခြစ်ပါ (√) <input type="checkbox"/> စက်ဝန်း(၀) ဇာတ်ဝန်း(၂) <input type="checkbox"/> စက်ဝန်း(၃) <input type="checkbox"/> စက်ဝန်း(၄)
ပြည်နယ်/တိုင်း <b>ကရင်</b>	မြို့နယ် <b>ကျွန်းဘွဲ့</b>
ကျေးရွာအုပ်စု <b>သမို</b>	ကျေးရွာ <b>ယားကင်း</b>

က) အခက်အခဲအတားအဆီးများအားဆွေးနွေးခြင်း - ယခုလက်ရှိအခြေအနေတွင်ဤကျေးရွာဖွံ့ဖြိုးတိုးတက်ရေးအတွက် အင်အားစုအဖွဲ့အစည်းအဖွဲ့များသည် မည်သည့်အခက်အခဲများဖြစ်ပါသနည်း။ (အမျိုးသား/သမီး အနည်းဆုံးအခက်အခဲ ၅ ခုစီဖော်ပြပါ)

အုပ်စုဖွဲ့ဆွေးနွေးမှုများမှ တင်ပြသောအခက်အခဲအတားအဆီးများ	
၅၅ ဗွဲ့လွန်ကျေးရွာ၊ ဝေးကွာသော အလယ်ကျေးရွာများ ဝေးကွာခြင်း	<input type="checkbox"/> ကျား <input type="checkbox"/> မအုတ်ကျား + မ
မူကြမ်းကျေးရွာ၊ မရှိသော ကျေးရွာ မူကြမ်းကျေးရွာများ အားလုံး စက်ဝန်းခြင်း	<input type="checkbox"/> ကျား <input type="checkbox"/> မအုတ်ကျား + မ
ကျေးရွာ၊ ကျေးရွာ ဝေးကွာသော ကျေးရွာများ စက်ဝန်းခြင်း	<input type="checkbox"/> ကျား <input type="checkbox"/> မအုတ်ကျား + မ
အေး၊ အေး၊ အေး၊ မရှိသော ကျေးရွာ၊ မူကြမ်း၊ အလယ်ကျေးရွာများ စက်ဝန်းခြင်း	<input type="checkbox"/> ကျား <input type="checkbox"/> မအုတ်ကျား + မ
ကျေးရွာ၊ ကျေးရွာ ဝေးကွာသော ကျေးရွာများ စက်ဝန်းခြင်း	<input type="checkbox"/> ကျား <input type="checkbox"/> မအုတ်ကျား + မ

ခ။ မျှော်မှန်းခြင်း- နောင်လာမည့် ( ၅ ) နှစ် အတွင်း ကျေးရွာဖွံ့ဖြိုးရေး မျှော်မှန်းချက်များအား တင်ပြပါ။

အုပ်စုဖွဲ့ဆွေးနွေးမှုများမှ တင်ပြသောအခက်အခဲအတားအဆီးများ	
ကျေးရွာ၊ ကျေးရွာ၊ ကျေးရွာ၊ ကျေးရွာ အားလုံး ဝေးကွာခြင်း	<input type="checkbox"/> ကျား <input type="checkbox"/> မအုတ်ကျား + မ
မူကြမ်းကျေးရွာ၊ မရှိသော ကျေးရွာ မူကြမ်းကျေးရွာများ အားလုံး စက်ဝန်းခြင်း	<input type="checkbox"/> ကျား <input type="checkbox"/> မအုတ်ကျား + မ
ကျေးရွာ၊ ကျေးရွာ ဝေးကွာသော ကျေးရွာများ စက်ဝန်းခြင်း	<input type="checkbox"/> ကျား <input type="checkbox"/> မအုတ်ကျား + မ
အေး၊ အေး၊ အေး၊ မရှိသော ကျေးရွာ၊ မူကြမ်း၊ အလယ်ကျေးရွာများ စက်ဝန်းခြင်း	<input type="checkbox"/> ကျား <input type="checkbox"/> မအုတ်ကျား + မ
ကျေးရွာ၊ ကျေးရွာ ဝေးကွာသော ကျေးရွာများ စက်ဝန်းခြင်း	<input type="checkbox"/> ကျား <input type="checkbox"/> မအုတ်ကျား + မ



၁၀။ နယ်စပ်ဒေသများရှိ လူမှုစီးပွား ဦးစီးဌာန (၄) နှစ်အတွက် အကျိုးစီးပွား ဦးစားပေး ဖွံ့ဖြိုးတိုးတက်မှု လုပ်ငန်း အစီအစဉ်များအားဖော်ပြပါ။

စီမံကိန်းအတွက် ဦးစားပေး ဖွံ့ဖြိုးတိုးတက်မှု လုပ်ငန်းစဉ်များ	အဆိုပြုသူ (အမျိုးသားများ/ အမျိုးသမီးများ/ အမျိုးသား+ အမျိုးသမီး)	အခန်းကဏ္ဍ	ခန့်မှန်း ကုန်ကျစရိတ်	အကျိုးခံစားခွင့်ရှိသူ ခန့်မှန်းခြေအရေအတွက်		
				ကျား	မ	ပေါင်း
၁။ ဥပမာ - ကွန်ကရစ်လမ်း၊ အင်းခြင်း (၂၆ မာလျ)	ကျား + ၁၀	လမ်းဖောက်၊ အင်္ဂလိပ်	52000000	133	146	279
၂။ မြေကွေးမြေအောက်ပျက်ခြင်း (၂၀၀ x 3၀၀)	ကျား + ၁၀	ပညာရေး	12000000	133	146	279
၃။ ကျေးလက်စွယ်စုံဖွံ့ဖြိုးရေး (၂၀၀)	ကျား + ၁၀	ကျေးလက်	15000000	133	146	279
၄။ အေးအေးအေးအေး အောက်ပျက်ခြင်း (၂၀၀ x 3၀၀)	ကျား + ၁၀	ကျေးလက်	12000000	133	146	279
၅။ မြေထဲက (၂၀၀ x ၃၀၀) မြေ	ကျား + ၁၀	လမ်း/ဖောက်၊ အင်္ဂလိပ်	14800000	133	146	279

၁၁။ နယ်စပ်ဒေသများရှိ လူမှုစီးပွား ဦးစီးဌာန (၄) နှစ်အတွက် အကျိုးစီးပွား ဦးစားပေး ဖွံ့ဖြိုးတိုးတက်မှု လုပ်ငန်း အစီအစဉ်များအားဖော်ပြပါ။

စီမံကိန်းအတွက် ဦးစားပေး ဖွံ့ဖြိုးတိုးတက်မှု လုပ်ငန်းစဉ်များ	အဆိုပြုသူ (အမျိုးသားများ/ အမျိုးသမီးများ/ အမျိုးသား+ အမျိုးသမီး)	အခန်းကဏ္ဍ
၁။ ပြေတစ်ခါ	ကျား + ၁၀	အခြေခံ
၂။		
၃။		
၄။		
၅။		

အထက်ဖော်ပြပါ စီမံကိန်းများအောက်ဖော်ပြပါအတိုင်းအကျိုးစီးပွားအတည်ပြုသည်။

ဦးစီးဌာန... လက်မှတ်... နေ့စွဲ ၁၇.၆.၂၀၁၇

ပုံစံ - ၀-၃ ကျေးရွာဖွံ့ဖြိုးရေး ဦးစားပေးအပ်အစဉ် (Form PC 3)

လက်ညွှန်ချက်၊ အဆင့်(၃)ကျေးရွာဖွံ့ဖြိုးရေးမှန်းချက်အစည်းအဝေးပြီးဆုံးသောအခါ ကျေးရွာစီမံကိန်း အထောက်အကူပြု ကော်မတီသည် လူထုစည်းရုံးရေးမှူးအကူအညီဖြင့် ဤပုံစံကိုပြည့်စုံအောင် ဖြည့်သွင်းရမည်။	
လူထုစည်းရုံးရေးမှူး/ဝန်ထမ်း အမည် - <u>စောဦးစောဦး</u>	
နေ့စွဲ - <u>11.6.2020</u>	စက်ဝန်းအား အမှတ်ခြစ်ပါ (V) <input type="checkbox"/> စက်ဝန်း(၀) <input type="checkbox"/> စက်ဝန်း(၂) <input checked="" type="checkbox"/> စက်ဝန်း(၃) <input type="checkbox"/> စက်ဝန်း(၄) <input type="checkbox"/>
ပြည်နယ်/တိုင်း - <u>ကရင်</u>	မြို့နယ် - <u>လွိုင်ကော်</u>
ကျေးရွာအုပ်စု - <u>သစ်</u>	ကျေးရွာ - <u>မားမား</u>

က။ အခက်အခဲအတားအဆီးများအားဆွေးနွေးခြင်း - လူထုလက်ရှိအခြေအနေတွင်ကျေးရွာဖွံ့ဖြိုးတိုးတက်ရေးအတွက် အဓိကအခက်အခဲအတားအဆီးများသည် မည်သည်များဖြစ်ပါသနည်း။ (အမျိုးသား/သမီး အနည်းဆုံးအခက်အခဲ ၅ ခုစီဖော်ပြပါ)

အုပ်စုဖွဲ့ဆွေးနွေးမှုများမှ တင်ပြသောအခက်အခဲအတားအဆီးများ	
ဖွဲ့စည်းရေး၊ စေတနာ့အားထုတ်ရေး၊ အားလုံးပါဝင်ခြင်း	<input type="checkbox"/> ကျား <input type="checkbox"/> မ၊ <input type="checkbox"/> ကျား + မ
မြို့နယ်အတွင်း မရှိသောအခက်အခဲများ စာတမ်းများ ပြင်ဆင်ခြင်း	<input type="checkbox"/> ကျား <input type="checkbox"/> မ၊ <input type="checkbox"/> ကျား + မ
ဖွဲ့စည်းရေး၊ စေတနာ့အားထုတ်ရေး၊ အားလုံးပါဝင်ခြင်း	<input type="checkbox"/> ကျား <input type="checkbox"/> မ၊ <input type="checkbox"/> ကျား + မ
စေတနာ့အားထုတ်ရေး၊ မရှိသောအခက်အခဲများ စာတမ်းများ ပြင်ဆင်ခြင်း	<input type="checkbox"/> ကျား <input type="checkbox"/> မ၊ <input type="checkbox"/> ကျား + မ
ကျေးရွာဖွံ့ဖြိုးရေး၊ စေတနာ့အားထုတ်ရေး၊ အားလုံးပါဝင်ခြင်း	<input type="checkbox"/> ကျား <input type="checkbox"/> မ၊ <input type="checkbox"/> ကျား + မ

ခ။ မျှော်မှန်းခြင်း- နောင်လာမည့် ( ၅ ) နှစ် အတွင်း ကျေးရွာဖွံ့ဖြိုးရေး မျှော်မှန်းလျာထားချက်များအား တင်ပြပါ။

အုပ်စုဖွဲ့ဆွေးနွေးမှုများမှ တင်ပြသောအခက်အခဲအတားအဆီးများ	
ဖွဲ့စည်းရေး၊ စေတနာ့အားထုတ်ရေး၊ အားလုံးပါဝင်ခြင်း	<input type="checkbox"/> ကျား <input type="checkbox"/> မ၊ <input type="checkbox"/> ကျား + မ
စေတနာ့အားထုတ်ရေး၊ မရှိသောအခက်အခဲများ စာတမ်းများ ပြင်ဆင်ခြင်း	<input type="checkbox"/> ကျား <input type="checkbox"/> မ၊ <input type="checkbox"/> ကျား + မ
ကျေးရွာဖွံ့ဖြိုးရေး၊ စေတနာ့အားထုတ်ရေး၊ အားလုံးပါဝင်ခြင်း	<input type="checkbox"/> ကျား <input type="checkbox"/> မ၊ <input type="checkbox"/> ကျား + မ
ကျေးရွာဖွံ့ဖြိုးရေး၊ စေတနာ့အားထုတ်ရေး၊ အားလုံးပါဝင်ခြင်း	<input type="checkbox"/> ကျား <input type="checkbox"/> မ၊ <input type="checkbox"/> ကျား + မ

က။ လူထုစီမံကိန်း၏ လာမည့် (၄) နှစ်အတွက် အကျုံးဝင်သော ဦးစားပေး ဖွံ့ဖြိုးတိုးတက်မှု လုပ်ငန်း အစီအစဉ်များအားဖော်ပြပါ။

ဦးစားပေး အဆင့် သတ်မှတ်ချက်	ကျေးရွာအတွက် ဦးစားပေး ဖွံ့ဖြိုးတိုးတက်မှု လုပ်ငန်းစဉ်များ	အဆိုပြုသူ (အမျိုးသားများ/ အမျိုးသမီးများ/ အမျိုးသား+ အမျိုးသမီး)	အခန်းကဏ္ဍ	ခန့်မှန်း ကုန်ကျစရိတ်	အကျိုးခံစားခွင့်ရှိသူခန့်မှန်းခြေအရေအတွက်		
					ကျား	မ	ပေါင်း
၁	ဖွံ့ဖြိုးရေးအဖွဲ့အစည်း ဖွဲ့စည်းခြင်း (၁၅၀၀'x၁၂'x၆")	ကျား၊ + မ	လမ်းပန်းဆက်သွယ်ရေး	၂၇၀၀၀၀၀	၁၃၅	၁၃၅	၂၇၀
၂	စီမံ. စနစ်. စနစ်. စနစ်. ဖွဲ့စည်းခြင်း	ကျား၊ + မ	စားနပ်ရိက္ခာ	၅၅၀၀၀၀၀	၁၃၅	၁၃၅	၂၇၀
၃	အားလုံးပူးပေါင်းဆောင်ရွက်ခြင်း (၄၀'x၃၀'x၁၂')	ကျား၊ + မ	ကျန်းမာရေး	၂၆၀၀၀၀၀	၁၃၅	၁၃၅	၂၇၀
၄	မူကြမ်းရေးဆွဲခြင်း (၆၀'x၃၀'x၁၂')	ကျား၊ + မ	ပညာရေး	၃၂၀၀၀၀၀	၁၃၅	၁၃၅	၂၇၀
၅	မြို့တော်၊ လက်အောက်ခံခြင်း	ကျား၊ + မ	လမ်းပန်းဆက်သွယ်ရေး	၅၄၀၀၀၀၀	၁၃၅	၁၃၅	၂၇၀

ခ။ လူထုစီမံကိန်း၏ လာမည့် (၄) နှစ်အတွက် အကျုံးမဝင်သော ဦးစားပေး ဖွံ့ဖြိုးတိုးတက်မှု လုပ်ငန်း အစီအစဉ်များအားဖော်ပြပါ။

အဆင့်	ကျေးရွာအတွက် ဦးစားပေး ဖွံ့ဖြိုးတိုးတက်မှု လုပ်ငန်းစဉ်များ	အဆိုပြုသူ (အမျိုးသားများ/ အမျိုးသမီးများ/ အမျိုးသား+ အမျိုးသမီး)	အခန်းကဏ္ဍ
၁	ကျေးရွာစီမံ	ကျား၊ + မ	ကျေးရွာ
၂			
၃			
၄			
၅			

ခေါင်းဆောင်၊ ကျေးရွာစီမံကိန်းအထောက်အကူပြုကော်မတီမှအတည်ပြုသည်။

အမည် ဦးကျော် လက်မှတ် [Signature] နေ့စွဲ ၁၁.၆.၂၀၂၀

၁၁။ အစည်းဝေးမှတ်တမ်းများ

အစည်းအဝေးမှတ်တမ်း

ကျေးဇူးအမည် - ဖားကီ

အချိန်/နေ့ရက် - ၂၅.၆.၂၀၁၅ (12:00PM)

ကျေးဇူးအုပ်စုအမည် - ဃမို့

နေရာ - ဖားကီး ဂျိမ်းဗီးကျောင်း

အစည်းအဝေးပြုလုပ်ရခြင်းအကြောင်းအရာ . ပထမအကြိမ် နှင့် ဒုတိယအကြိမ် အစည်းအဝေး

ဆွေးနွေးချက်နှင့် ဆုံးဖြတ်ချက်

ပူဇော်ဖော်ပြုခံစိန်ကိုင် ဆောင်ရွက်မှုများမှ အစည်းအဝေးတော်  
 စတင်ရာ အစည်းအဝေး (PC - 11) ခုနှင့် ကော်မတီ၊ ဝါဒီ၊ ဆက်လက်ပြီး အစည်း  
 ဆက်လက်ဖွဲ့စည်းမှု အစည်းအဝေးတော်ကော်မတီအဖွဲ့အစည်း / ယားများကို စိန်ကိုင်က  
 တောင်း အစည်းအဝေး၊ ဖြောင့်မတ်ပြီး အစည်းအဝေးအဖွဲ့အစည်း အဖွဲ့အစည်း  
 ပါဝင်စေရန် နှင့် အစည်းအဝေးကို အဖွဲ့အစည်းအဖွဲ့အစည်းအဖွဲ့အစည်း ဖြစ်ပါသည်။

ဦးကျော် ပူဇော်ဖော်ပြုခံစိန်ကိုင် ဖိတ်ခေါ်ခံယူရန်  
 နှင့် ဦးကျော်ပိုင်ဆိုင်မှုအစည်းအဝေး အဖွဲ့အစည်းကို ဆောင်ရွက်ရန် နှင့် ဆင်း  
 ဝါဒီ၊ ဆက်လက်ပြီး အစည်းအဝေးတော်ကော်မတီအဖွဲ့အစည်း အဖွဲ့အစည်းနှင့်  
 စတင်ရာ အစည်းအဝေး ဖြစ်ပြီး ကော်မတီအဖွဲ့အစည်းကို ဖြစ်လာရန် အစည်းအဝေး  
 ဝါဒီ၊ ကော်မတီအဖွဲ့အစည်းအဖွဲ့အစည်း အဖွဲ့အစည်းနှင့် စတင်ရာအစည်းအဝေးကို နှင့် ဖြစ်  
 ကော်မတီအဖွဲ့အစည်း အဖွဲ့အစည်းအဖွဲ့အစည်း ဆက်လက် ဆောင်ရွက်ရန် နှင့် ဖြစ်  
 ကော်မတီအဖွဲ့အစည်းအဖွဲ့အစည်းအဖွဲ့အစည်း အဖွဲ့အစည်း ဖြစ်ပြီး ဖြစ်

များ၊ ဖြစ်ပွားမှုများ၊ အင်အားစနစ်၊ ဗျာဒတ်အတွင်း၊ ဖျားဖြား၊ ဥပဒေများ  
နှင့် ဗွဲ့၊ ဖွဲ့၊ ရှေး၊ ဖျော်ဖြေ၊ ခွဲ၊ ဖွားလှီး၊ အမျိုးသား၊ အမျိုးသမီး၊ အဖွဲ့၊  
ခွဲကာ စွဲလေ့ရှိသည်။ ဝေဖန်၊ အမျိုးသားအားဖြင့် ဖွဲ့စည်းပုံနှင့် အမျိုးသမီး  
ကက်စွဲ ဖွဲ့စည်းပုံများကို ဖော်ပြခြင်းဖြင့်၊ ဖျော်ဖြေ၊ ခွဲ၊ ဖွားလှီး၊ ဦးစား  
ပေးအဆင့် ပတ်သက်၍ ဝေဖန်၊ အကျိုးအမြတ်၊ အကျိုးဝင်စားမှုများ၊ ခွဲ၊  
နှင့် အကျိုးစီးပွားဝင်စားမှုများကို ခွဲ၊ ဖွားလှီး၊ အစားအစာနှင့် ဖွဲ့စည်းပုံ  
သည်၊ ဖျော်ဖြေ၊ အကျိုးအမြတ်နှင့် ပတ်သက်၍ ဖျော်ဖြေ၊ အကျိုးအမြတ်  
ကို တစ်ဖန် ဖွဲ့စည်းပုံ ဖွဲ့စည်းပုံ၊ အကျိုးအမြတ်၊ ဖျော်ဖြေ၊ အကျိုးအမြတ်  
ဝင်စားမှုကို အောင်မြင်၊ အောင်မြင် (၂၀၀၂) အကျိုးအမြတ် ဖွဲ့စည်းပုံ၊ အကျိုး  
ပတ်သက်၍ ဖွဲ့စည်းပုံများကို ဝေဖန်

ဒီဂရီပညာရေးနှင့် ယေဘုယျဆိုင်ရာ ပညာရေးနှင့် ပတ်သက်  
နှင့် ဒီဂရီပညာရေးနှင့် ပတ်သက်၍ အကျိုးအမြတ်ကို အကျိုးအမြတ်  
ပေးပို့ရောင်းချခြင်းနှင့် အကျိုးအမြတ် ဖွဲ့စည်းပုံနှင့် အကျိုးအမြတ်  
ဒီဂရီပညာရေး ဖြစ်ပြီး အကျိုးအမြတ်ကို အကျိုးအမြတ် ဖွဲ့စည်းပုံ

မှတ်တမ်းပြုစုသူ - အမည် - အောင်ဖောင်ဖြူလက်မှတ် - *Mung*      နေ့ရက် - 19.6.2019

အတည်ပြုသူ - အမည် - *ဒီဂရီ*      လက်မှတ် - *ရည်*      နေ့ရက် - 19.6.2019

၁၂။ ကဏ္ဍအလိုက်ဦးစားပေးဖွံ့ဖြိုးရေးလုပ်ငန်းစဉ်များ

ဝဏ္ဏအလိုက် ဦးစားပေးလုပ်ငန်း ကဏ္ဍအရပ်ရပ်

ကျေးရွာ - ဇာနည်

ဦးစီးဌာန	ဦးစားပေးဆောင်ရွက်သည့် လုပ်ငန်းအမျိုးအစား	အဆိုပြုသူ			ခုနှစ်	ဆောင်ရွက်ပုံအရပ်ရပ် (အမျိုးအစား) ငွေ	မှတ်ချက်
		အမျိုးအစား	အမျိုးအစား	အမျိုးအစား			
အထွေထွေအဖွဲ့အစည်း	၁။ ဦးစားပေးလုပ်ငန်း	၃။ တွင်းကွက်ကန်တူးရေး		✓	၂၀၁၇	၂၅၀	
	၂။	၄။ တွင်းကွက်ကန်တူးရေး		✓	၂၀၂၁	၂၅၀	
	၃။	၅။ တွင်းကွက်ကန်တူးရေး		✓	၂၀၂၃	၅၀၀	
အထွေထွေအဖွဲ့အစည်း	၄။	၆။ တွင်းကွက်ကန်တူးရေး		✓	၂၀၂၀	၂၅၀	
	၅။	၇။ တွင်းကွက်ကန်တူးရေး		✓	၂၀၂၂	၅၀၀	