

ပြည်ထောင်စုသမ္မတ မြန်မာနိုင်ငံတော်အစိုးရ  
စိုက်ပျိုးရေး၊ မွေးမြူရေးနှင့် ဆည်မြောင်းဝန်ကြီးဌာန  
ကျေးလက်ဒေသဖွံ့ဖြိုးတိုးတက်ရေးဦးစီးဌာန  
ညောင်ဦးမြို့နယ်



လူထုဗဟိုပြုစီမံကိန်း  
National Community Driven Development Project  
( NCDDP )



တတိယနှစ်စီမံကိန်းစက်ဝန်း၊ ကျေးရွာဖွံ့ဖြိုးရေးအစီအစဉ်  
Village Development Plan ( VDP )  
ဘုရားလေးကုန်းကျေးရွာ၊ သစ်ထောင့်အုပ်စု

- ၁။ မြို့နယ်မြေပုံ
- ၂။ ကျေးရွာမြေပုံ(တည်နေရာ)
- ၃။ အုပ်စုတွင်ပါဝင်သောကျေးရွာများစာရင်း
- ၄။ ကျေးရွာအခြေခံအချက်အလက်များ(ကျေးရွာသမိုင်းကြောင်း)
- ၅။ လူထုပူးပေါင်းပါဝင်သော လူမှုဆန်းစစ်ခြင်းနှင့် အကဲဖြတ်ခြင်းလုပ်ငန်းစဉ် (PSA/PRA) အကျဉ်းချုပ်
- ၆။ ကျေးရွာဖွံ့ဖြိုးရေးအစီအစဉ်အတွက်အသုံးပြုခဲ့သော PRA tools များနှင့် တစ်ခုချင်းစီအတွက် သုံးသပ်ချက်များ
- ၇။ ကော်မတီဝင်များရွေးချယ်ခြင်းနှင့်ကျေးရွာဖွံ့ဖြိုးရေးအစီအစဉ်ဆောင်ရွက်မှုမှတ်တမ်းခါတ်ပုံများ
- ၈။ ကျေးရွာအချက်အလက်(ပုံစံ-၁)
- ၉။ စီမံကိန်းစက်ဝန်းအချိန်ဇယား(ပုံစံ-၂)
- ၁၀။ ကျေးရွာဖွံ့ဖြိုးရေးဦးစားပေးအစီအစဉ်(ပုံစံ-၃)
- ၁၁။ ကျေးရွာအုပ်စုစီမံကိန်းလုပ်ငန်းခွဲရွေးချယ်ခြင်း(ပုံစံ-၄)
- ၁၂။ အစည်းအဝေးမှတ်တမ်းများ
- ၁၃။ ကဏ္ဍအလိုက်ဦးစားပေးဖွံ့ဖြိုးရေးလုပ်ငန်းစဉ်များ

# ညောင်ဦးမြို့နယ်လူထုဗဟိုပြု စီမံကိန်း

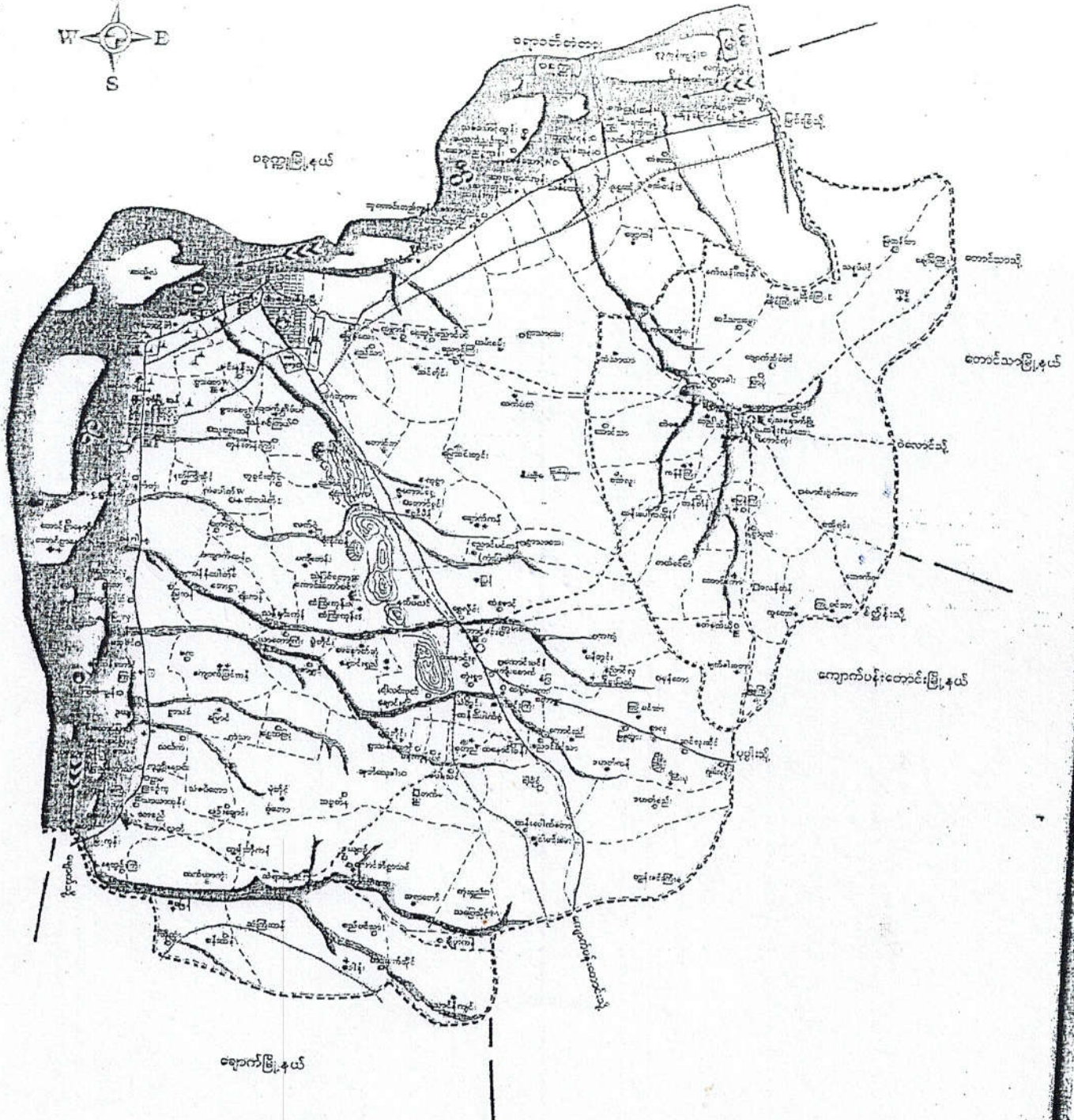

၁၀၀၀

ရေကြီးဝယ်စခန်း

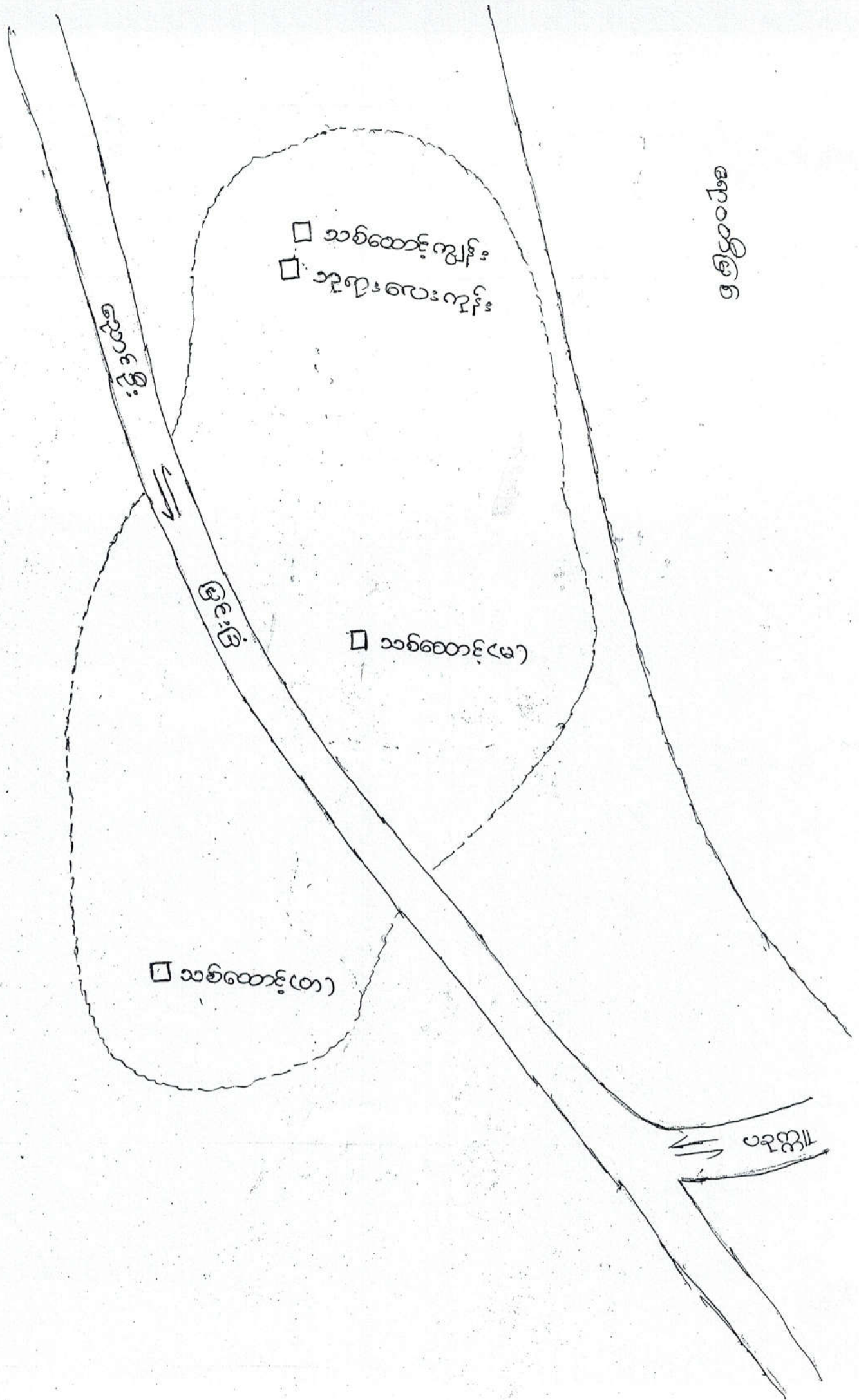

□ သစ်တောကျွန်း  
□ သစ်တောကျွန်း

□ သစ်တော (ကျွန်း)

□ သစ်တော (ကျွန်း)

ရေကြီး

ရေကြီး

ပခုက္ကူ

ကျေးဇူး - ဘုရား အေးကုန်း

ကျေးဇူးပေးပုံ - ဘဝအောင်

ကျွန်ုပ်တို့ "ပါးစုံ" ဝါး

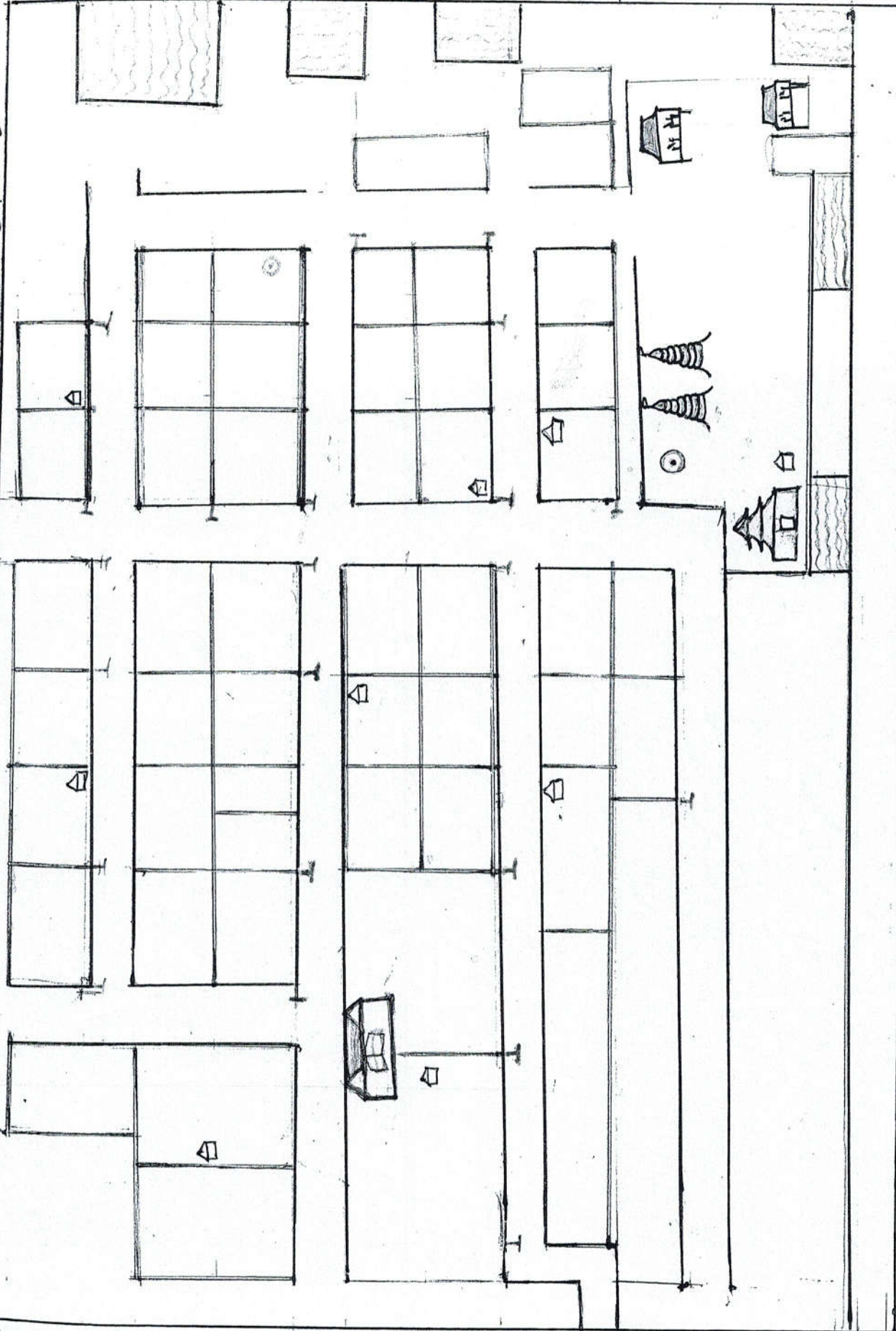

အညွှန်း

၁ - မီးတိုင်

၂ - ကျေးဇူး

၃ - စက်ကွင်း

၄ - ဘုန်းကြီးအေး

၅ - ရက်စက် ၁၀၀

၆ - အထည်ထည်

၇ - အထည်

၈ - မာကွက်

၉ - လမ်း

၁၀ - ဘုရားအိမ်

၁၁ - မွေရောင်း

ဦးဆောင်ဆွေးနွေးသူ - ဦးသန်းဦး၊ ဦးဝင်းဦး

ပါဝင်ဆွေးနွေးသူ - ကျေးဇူး၊ ကျေးဇူး၊ ကျေးဇူး

“ ဂုဏ်ကျေးဇူးကရုဏာကဏ္ဍဝေဒနာဖြင့် ”

ဆွေးနွေး ဝတ် ဝတ် ချက်

လတ်ယာ ဖြေ၊ ဝတ် ဘော များ၊ ။ ဝေသာ ဘောင် များကို ဖွဲ့ ပြု ပြီး

ဆယက် ဖွဲ့၊ ဝတ်၊ ကြောင်း ပြု ကြသည်။

ဝေသာ က် သုံး ရှေ့ ဖွဲ့ ပြု ပြီး ။ ခြိတ် ပြု ပြီး ဖြေ နည်း ပါး ဝတ်။

ကျေး ဤ ခ် ကိ က ကု ဝေသာ ရှေ့ ကု ကွန် က ဆင် ဖြေ သူ များ ရှေ့ ကို ဖြေ ကြပြီး

မဖြေ လည် ဝေသာ သူ များ၊ ဖွဲ့ က ခြိတ် များ၊ ကွန် ရှေ့ ကို ဖြေ ကြသည်။

ကန် ဤ လှ ဗုဒ္ဓိ ဘာသာ ကို ကွပ် သူ များ ဖြစ် ကြသည်။

တို့၊ ကန် ရှေ့ လှ ခတ် ချက် များ၊ ဖွဲ့ -

လျှပ် ခတ် မီး ။

ခြိတ် များ ကျေး နည်း ပညာ။

မူလ ကန်၊ ဖွဲ့ က လယ် ကန်၊ က ဆင် ။

သစ်ထောင့် အုပ်စုတွင် ပါဝင်သော ကျေးရွာများ

၁) သစ်ထောင့် (တ)

၂) သစ်ထောင့် (ခ)

၃) သစ်ထောင့် ညှိနှိုင်း

၄) ဘုရားလေးကုန်း

ဘုရားလေးကုန်း ကျေးကွဲသမိုင်းကြောင်း

ဘုရားလေးကုန်း ကျေးကွဲသည် နွားအိမ်ခြေ ၂၂၀ ကျော်ဖြင့် စတင်  
တည်ထောင်ခဲ့သည်။

ခြေလျှင်လျှင် ဤစေတီ ၂၂၀ ဆူ ဖြိုကျ ပျက်စီးခဲ့သည်။ ထို့နောက်  
ဤ ဖြိုကျလျှင် ဖြေဖြေခဲ့သည်။

တောင်ကြီးမှ ဆိုးတော် ဦးစိန်ပန်းမှ (၁၃၅၁) ခုနှစ်တွင်  
အောင်သဒ္ဓိဇာတ်နန်းကို တည်ခဲ့သည်။

ဆိုးတော်၏ သားတပည့်များမှသည် ဤ၏ ဓမ္မာရုံကို တည်ထောင်၍  
လှူဒါန်းခဲ့သည်။

ဤ၏ ကိုယ်ထူကိုယ်ထ လှုပ်အားဖြင့် လမ်းပေးခြင်း၊ မီးစက်ဟောင်း၍  
ကျေးကွဲအတွင်း မီးများပေးခြင်းများ ဆောင်ရွက်ခဲ့သည်။

ဤအတွင်းမှ မီးပွား၍ ဝတ်ငြိမ်း၏ လှူဒါန်းဖြင့် စက်ကွင်း ဂုဏ်ရှိသည်။  
ထို့ကြောင့် ဂေဇာရီ၌ လုံလောက်ခဲ့သည်။

ကျေးကွဲအိမ်ခြေနှင့် လူဦးရေနည်းဖြင့် ကျေးကွဲ ထေးယာ၍ စာသင်ကျောင်း  
ဖွဲ့၍ ။ အခြား ကိစ္စနည်း၍ သစ်ထောင်ကျေးကွဲ တွင် သွားရောက်၍

ကလေးများ စာသင်ကြားသည်။ ထို့ကြောင့် အောင်မြင်စေကြပါ။  
ထို့နောက် စိုင်းကွက်များ အရမ်းစိတ်၍ ကျေးကွဲ ဧကယာ ကျဉ်းမြောင်းသည်။

ဤ၏ မီးပွားရေအခြေအနေအရာ ဆေးကွက်စိုက်ခြင်း၊ ပဲတီစိမ်း၊ ခြေပဲ၊ ငရုတ်သီး၊ မြေ  
စိုက်ခြင်းဖြင့် စာသင်ကျောင်းကြသည်။

ထို့ စိုက်ပျိုးရေးများတွင် ကျေးကွဲမှ စက်များဖြင့် အခကြေးငွေပေး၍ ရောင်းခြင်း၊  
ဆန်များမှ ရေယူသုံးစွဲခြင်း စသည်ဖြင့် ပြုလုပ်ကြသည်။



ဣန္ဒြေထိပ်၌ လမ်းသည် မြေလမ်းဖြစ်၍ ရေတိုက်စားခြင်း၊ ဖျား၊ ဣန္ဒြေထိပ်  
စားခြင်း ဟု ဖြစ်၍ ဣန္ဒြေကို ကျောက်ခင်းခြင်း၊ ရေမြောင်း၊ ဗြဟ္မာ့  
ရေကန်ခြင်း ဟု အစွဲအပ်နေသေးသည်။

ဣန္ဒြေထိပ်၌ လူဦးရေ ခုနင်းခြင်း၊ စီးပွားရေ အဆင်မပြေခြင်းကြောင့် ဗဟုသုတကို  
အစွဲအပ်သည်။

ဣန္ဒြေထိပ်တွင် ကိုယ်ထူကိုယ်ထဲဖြင့် ဆောက်လုပ်ထားသော စာကြည့်တိုက်  
ထားရှိပါသည်။

ရေစာရင်းစစ်ပါးစာအုပ် ရေးဆွဲရေးအဖွဲ့၏ အဖွဲ့ဝင်များ၏ အဖွဲ့ဝင်များ၏ အဖွဲ့ဝင်များ

၂၀၁၈ / ၂၀၁၉ ခုနှစ်အတွက် အဖွဲ့ဝင်များ

စဉ်	အကြောင်းအရာ	ရက်စွဲ	ဦးတည်ချက်	တက်ရောက်သူ			အခြားအသေးစားအဖွဲ့ဝင်
				ကျား	မ	စုစုပေါင်း	
၁။	ကျေးရွာလူမှုရေးဥပဒေ ဆောင်ရွက်ခြင်း (social map Resource map)	၂၇.၉. ၂၀၁၇	ကျေးရွာသူ ကျေးရွာသားများ ကော်မတီဝင်များ	၂၀	၂၅	၄၅	ကျေးရွာလူမှုရေးဥပဒေ အဖွဲ့ဝင်များ၏ အဖွဲ့ဝင်များ အဖွဲ့ဝင်များ၊ အဖွဲ့ဝင်များ ပုဂ္ဂိုလ်များ စသော ကျေးရွာ ၏ လူမှုရေးအဖွဲ့အစည်း ပိုင်ဆိုင်မှုဖြင့် အဖွဲ့အစည်း များကိုရေးဆွဲ ဖော်ထုတ် ပါသည်။
၂။	ရာသီဥတု ပြက္ခဒိန် (Seasonal Calendar)	၂၇.၉. ၂၀၁၇	ကျေးရွာသူ ကျေးရွာသားများ ကော်မတီဝင်များ	၁၉	၂၀	၃၉	ရာသီဥတု ပိုက်ပြောင်းမှု များ၊ လယ်ယာလုပ်ငန်း များ၊ မွေးမြူရေး လုပ်ငန်းများ၊ ဝမ်းစာများနှင့် ပွဲတော်များ
၃။	ကျေးရွာ၏ ဦးစားပေး ကိစ္စအစဉ် လေ့လာ (Metric Ranking)	၂၈.၉. ၂၀၁၇	အမျိုးသားအဖ အမျိုးသမီးအဖွဲ့	၂၀	၂၉	၄၉	ကျေးရွာသူကျေးရွာသား များ၏ ကျေးရွာအတွက် အဓိကလုပ်ကိုင်စေသော စီးပွား လုပ်ငန်းများကို ဖော်ပြခြင်း တိုင်ပင်ရေးအဖွဲ့ဝင် အဖွဲ့ဝင်



# ကျား ၊ မ ရေးရာပိုင်ကုန်ခိုင် နှိုင်းယှဉ်ခြင်း

ကျေးဇူး - ဘုရားလေး ကျီး

ဆန်စု - ဘစ်ထောင့်

ရက်စွဲ ၂၇.၉.၁၇

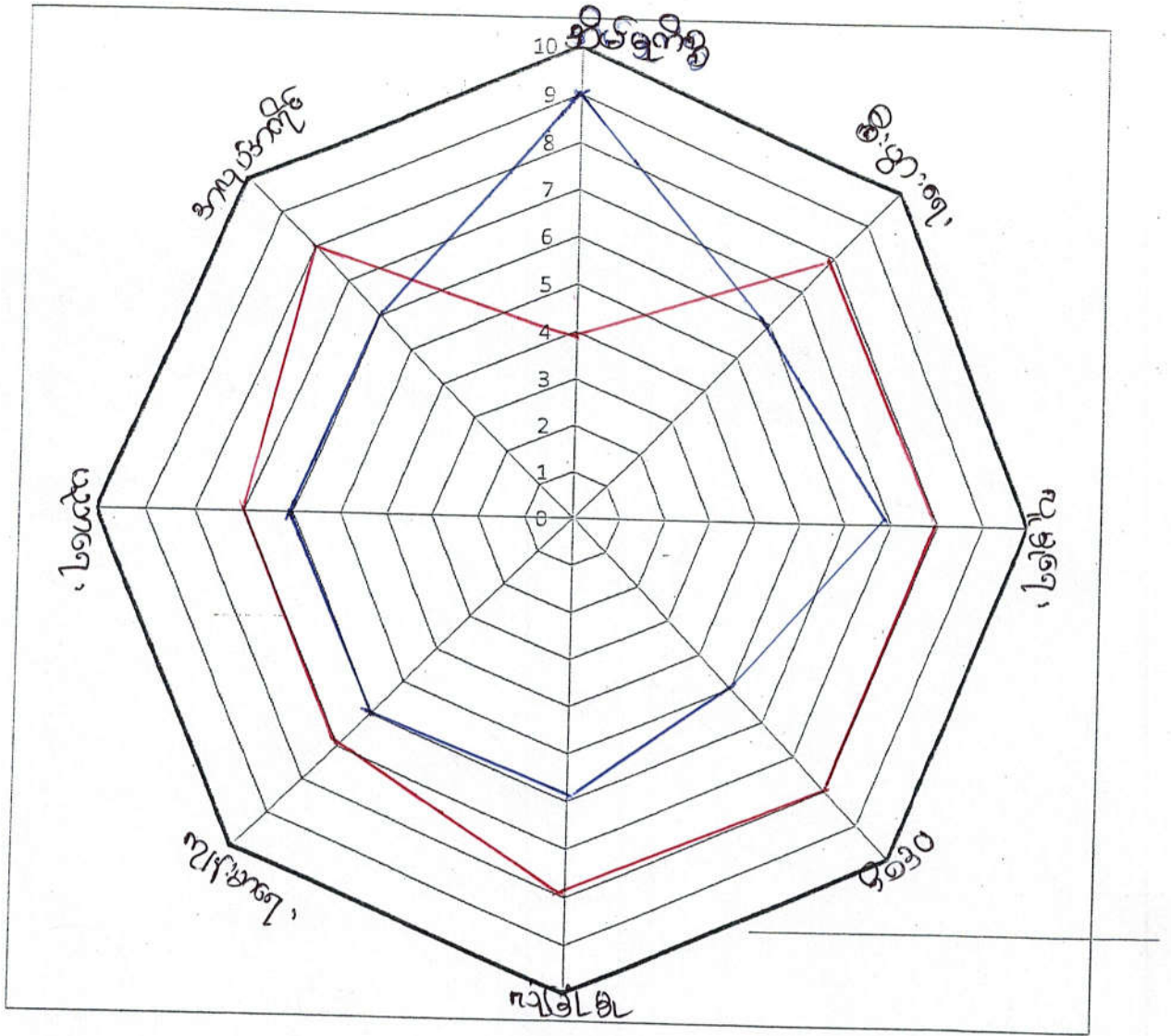

— ၆  
— ၇

ပဒိုကူနီဝိမ် သုံးသော်ချက်

နမူ၊သမီး၊များ၏ လုပ်ငြိစွမ်း ၊ စဉ်-အိတ် ချက် ချ စွမ်း ပါဝင်စွမ်း

အား နည်း၊သည်း၊စွမ်း - နမူ၊သမီး၊များ၏ ဖွဲ့စည်း ဘေး၊ နှစ် "

နမူ၊သမီး၊များသည် ဝင်ငွေ ရသောအလုပ် တွင် နည်း၊ ပါးဖြီး

စိန် နှစ် နှစ် ဖွဲ့စည်း၊ဖြင့်သာ အချိန်ကျန် အထက်ဖြင့် ၊ မညာကျ၊ နည်း၊ပါးဖြင့်

ဖြေရ ခြေရ မရှိဖြင့် ၊ ဖြစ်ရ အထက်ဖြင့် ၊

ကျေးဇူး ဖျားတွင် နမူ၊သမီး၊များ၊ အထိ ပညာအေး၊ ဖွဲ့စည်း

လုပ်ငြိစွမ်း ၊ နှစ် လုပ်အား၊ ဝေး၊ ကျ၊ နှစ် ၊ ဖြင့် ဖွဲ့၊ ဖြီး၊ ကျ

လုပ်ငြိစွမ်း ၊ အောင် ချက် တွင် နမူ၊သမီး၊များ ၊ ဖွဲ့စည်းအောင် နည်း

ဖြင့် အင် ခြေ မည် ဖြစ်သည် ၊ "



“အိန္ဒိယ ဂန္ထဝင်ကျမ်းများ”

ကျေးဇူးပြုပါသည်။

ကျေးဇူးပြုပြီး နောက်ပိုင်းတွင် နှစ်ပတ်လည် ၃၀ နှစ်ပတ်လည်  
ဆင်းရဲ နှစ်ပတ်လည်

ဆင်းရဲ နှစ်ပတ်လည် ကြားကာလတွင် နှစ်ပတ်လည် နှစ်ပတ်လည်  
ကြားကာလတွင် နှစ်ပတ်လည် နှစ်ပတ်လည်

ထို့ကြောင့် ကျေးဇူးပြုပြီး နောက်ပိုင်းတွင် နှစ်ပတ်လည်  
နောက်ပိုင်းတွင် နှစ်ပတ်လည် နှစ်ပတ်လည်





ခဲနွဲ့၊ နဲနည်၊ ချိတ်ဆက် နှုတ်ဖြေဖြေ

ကျွေးမွေး၊ ခြင်း၊ နှင်း၊ ဆင်း၊ စစ်ခြင်း

ကျေး၊ ရှာ၊ များတွင် ရာ၊ နိမိတ်၊ များ၊ ကဗျာ၊ ဆောင်၊ လျှပ်၊ ကိုင်၊ ဩဇာ

ကျေး၊ ရှာ၊ တွင်၊ လျှပ်၊ နွဲ့၊ နဲနည်၊ များ၊ နှင်း၊ လျှပ်၊ ကိုင်ဆောင်၊ ရှက်၊ ဩဇာ

ကိုလျှပ်၊ ကျွေး၊ ရသေ့၊ ခြေ၊ နွဲ့၊ နဲနည်၊ များ၊ မြာ -

လူငယ်၊ နွဲ့၊ နာဂေး၊ ကျွေး၊ နွဲ့၊ ရပ်၊ မိရပ်၊ ဖိခင်း၊ နှင်း၊ ကဗျာ၊ ဆောင်

ကျောက်၊ ကျေး၊ ကျောင်း၊ ကော်၊ ကော်၊ ကျေး၊ မာ၊ ကျေး၊ နွဲ့၊

ဆယ်၊ နိမိတ်၊ နွဲ့၊ နွဲ့၊ ဖိခင်း၊ ကျေး၊ Pict myanmar၊ မီး၊ ကော်၊ ကော်

သေ့၊ နွဲ့၊ နွဲ့၊ နဲနည်၊ များ၊ နှင်း၊ ခြေ၊ နွဲ့၊ နဲနည်၊ များ၊ သေ့၊ ရာ၊ နိမိတ်

များ၊ နှင်း၊ ချိတ်ဆက်၊ လျှပ်၊ လျှပ်၊ ဩဇာ၊ နဲနည်၊ နဲနည်၊ များ၊ လျှပ်၊ လျှပ်

လျှပ်၊ လျှပ်၊ သက်၊ ခြေ၊ ရာ၊ နွဲ့၊ နဲနည်၊ များ၊ နှင်း၊ ချိတ်ဆက်ဆောင်

ရွက်၊ လျှပ်၊ ကိုင်၊ ဩဇာ

ကျား / မ ပိုင်ဆိုင်နေကြသော	ကျား / မ ပိုင်ဆိုင်နေကြသော
<p>ကျား / မ</p>	<p>ကျား / မ</p>
<p>TV အိမ် နာရီ ဖုန်း ဆိုင်ကတ် ဒီဂျစ်ယ်</p>	<p>အိမ် အိမ် အိမ် အိမ် အိမ် အိမ်</p>
<p>အိမ် အိမ် အိမ် အိမ် အိမ် အိမ်</p>	<p>အိမ် အိမ် အိမ် အိမ် အိမ် အိမ်</p>
<p>အိမ် အိမ် အိမ် အိမ် အိမ် အိမ်</p>	<p>အိမ် အိမ် အိမ် အိမ် အိမ် အိမ်</p>

“ ငြိမ်ချိန်မှ စာပေ စစ်ကြောင်း ”

စော့၊ ဇွဲ၊ ထို သပ် ရာဂ်

ကယျိုး သား၊ ကယျိုး သမီး ငြိမ်ချိန် မှ ပြု ယော့ကို ဆွဲ ဖြစ်၊ ကား ဖြစ်

ကယျိုး သား များ ငြိမ် ချိန် မှ၊ ဤ ဖြစ် ငြိမ် မှ ပြု ထိ ချုပ် မှ များ ခြိယ ကဲ့ သို့

ကယျိုး သမီး များ တွင် ယဉ်၊ ငြိမ် ချိန် မှ၊ ဤ ဖြစ် ငြိမ် မှ ပြု ထိ ချုပ် ငြိမ် မှ

များ ခြိယ ကဲ့ သို့ ရှေ့ ရာ ကို ဤ တွင် စ ယဉ်၊ ကား များ၊ ခွဲ၊ ကောင်း ကောင်း

ယဉ် စောင်း ငြိမ် မှ များ တွင် ကယျိုး သား များ၊ ခွဲ၊ ကောင်း တို့ စ ခွဲ၊ ကား

များ ခြိမ် ဖြစ်၊ စော့၊ ဇွဲ၊ ကင် ဖြစ်၊ ပါ ယဉ်၊



ရာသီခွင်မြေ ဖြေခွင့်

ဆွေးနွေး သုံးသပ်ချက်

လယ်ယာ၊ ကမ်းတက်၊ နိမိတ်လုပ်ငန်း

နိမိတ်ခွင့်ရရှိမှု တံငါလုပ်ငန်း

လယ်ယာလုပ်ငန်း မှ စတင် နိမိတ်လုပ်ငန်းများ ပြုလုပ်လောက်မည့်အထိ

ရာသီခွင်လောက်ဖြင့် မြေကြောင့်လယ်ယာလုပ်ငန်းများ နားဆင်မရခြင်း။

လုပ်ကား ခ ကမ်းတက် မရှိခြင်း။ ကားလယ် ချိန်များ ရှေးခြင်း။

ထပ်မံ နိမိတ်များ ကိုအိမ်၌ ရသော်

အိမ်ထဲတွင် လုပ်ကား ခ ကမ်းတက် ရရှိ ပုံ၊ နိမိတ်ထောက်များ မှ

ကမ်းတက် မှု မှုနှင့် ကျား၊ မြင်း ရာ သိခြင်း ယာဇာနောင် ဆွေးနွေး

တစ်ပြ ခဲ့ပါသည်။ ။



ကျေးဇူးပြု၍ မိမိကိုးကွယ် အထောက်အကူပြုကြောင်းကို

၂၀၂၃  
 (၁) ဦးကျော်စွာ (၀၉- ၇၆၄၂၃၀၇၆၀)  
 (၂) ဒေါ်ခင်စာအိ (၀၉- ၄၂၆၇၇၂၉၇၆၄)

ဝယ်ယူရေး အထောက်အကူ

(၁) ဦးအောင်မြင်စွာ (၀၉- ၂၅၅၅၃၂၂၆၇)  
 (၂) ဒေါ်ဝင်းဒီ (၀၉- ၄၂၆၅၇၆၇၆၅)

လေ့ကျင့်ရေးအထောက်အကူ

(၁) ဦးအောင်စိုးမင်း (၀၉- ၇၇၇၆၅၅၅၅)  
 (၂) ဒေါ်ခင်စာအိ

အောင်မြင်စွာကြီးကြပ်ရေး အထောက်အကူ

(၁) ဦးကျော်စွာ (၀၉- ၂၅၅၅၃၂၂၆၇)  
 (၂) ဒေါ်ခင်စာအိ  
 (၃) ဒေါ်အောင်စွာ

လုပ်ငန်းလည်ပတ်ခြင်းအတွက် အထောက်အကူ

(၁) ဦးကျော်စွာ  
 (၂) ဒေါ်ခင်စာအိ  
 (၃) ဦးစော (၀၉- ၄၂၆၈၀၅၅၅၅)

ဝေဖန်အကြံပြုကိုင်ပေးရေးအထောက်အကူ

(၁) ဦးကျော်စွာ  
 (၂) ဒေါ်ခင်စာအိ (၀၉- ၇၇၇၆၅၅၅၅)

အထောက်အကူ

(၁) ဦးကျော်စွာ (၀၉- ၇၆၄၂၃၀၇၆၀)

ကော်မတီဝင်များ ရွေးချယ်ခြင်း နှင့် ကျေးရွာဖွံ့ဖြိုးရေးအစီအစဉ်

ဆောင်ရွက်မှု မှတ်တမ်းဓာတ်ပုံများ





ပုံစံ - ၈ - ၁ ကျေးရွာအခြေခံအချက်အလက်များ (Form PC 1)

လမ်းညွှန်ချက်၊ ကျေးရွာတစ်ရွာသို့ ပထမဆုံးမိတ်ဆက်ခရီး သွားရောက်သောအခါ လူထုစည်းရုံးရေးမှူးသည် ကျေးရွာ ခေါင်းဆောင်များအား ကျေးရွာအချက်အလက်များကို မေတ္တာရပ်ခံ၍ တောင်းခံရမည်။ ဤအချက်အလက်များကို စီမံကိန်း မိတ်ဆက်အစည်းဝေးမတိုင်မီတောင်းခံရမည်။ စီမံကိန်းမိတ်ဆက်အစည်းဝေးတွင် လူထုစည်းရုံးရေးမှူးသည် ဤအချက်အလက် များအား စစ်ဆေးပြီး မှန်ကန်အောင်ပြုလုပ်ရမည်။ ပြီးနောက်တွင် လူထုစည်းရုံးရေးမှူးမှ သတင်းအချက်အလက်ထဲသို့ Tablets မှ တဆင့် ဖြည့်သွင်းရမည်။

ကျေးရွာခေါင်းဆောင် အမည် <b>ဦးမြသွေး</b>	ကျေးရွာခေါင်းဆောင်၏ ဖုန်းနံပါတ် <b>၀၇-၇၇၈၀၇၇၉၁၈</b>	လူထုစည်းရုံးရေးမှူး၏ အမည် <b>ဒေါ်အိအိခိုင်</b>
ပြည်နယ်/တိုင်းဒေသကြီး <b>မန္တလေး</b>	မြို့နယ် <b>ညောင်ဦး</b>	ကျေးရွာအုပ်စု <b>သစ်ဝိဇာ</b>
		ကျေးရွာ <b>ဘုရားစားကျား</b>

က။ လူဦးရေ

လူမျိုးစု	အိမ်ထောင်စုအရေအတွက်	ကိုးကွယ်သည့်ဘာသာ	အိမ်ထောင်စုအရေအတွက်
လူမျိုးစု (၁) <del>ဇန့်မ</del>	<b>၆၂</b>	ဘာသာ (၁) <del>ဇန့်မ</del>	<b>၆၂</b>
လူမျိုးစု (၂) -----		ဘာသာ (၂) -----	
လူမျိုးစုရော -----		ဘာသာရော -----	
အခြား			
	အရေအတွက်		
မသန်စွမ်းသူများ	-		
သက်ကြီးရွယ်အိုများ (၆၅ နှစ် နှင့် အထက်)	<b>၂၀</b>	"	
စစ်ဘေးရှောင်			

လူဦးရေ	အမျိုးသား အရေအတွက်)	အမျိုးသမီး (အရေအတွက်)
လူဦးရေ	<b>၁၂၄</b>	<b>၁၃၂</b>
လူမျိုးစု (၁)-----		
လူမျိုးစု (၂)-----		
အခြား		
အိမ်ထောင်ဦးစီး	<b>၄၃၂</b>	<b>၁၉</b>

(ခ) အခြေခံအဆောက်အအုံ အသုံးအဆောင်များ

စာသင်ကျောင်း	အမှတ် ခြံပ်ပါ	ကျန်းမာရေး	အမှတ် ခြံပ်ပါ	ဘာသာရေး အဆောက် အအုံများ	အမှတ် ခြံပ်ပါ
အထက်တန်းကျောင်း	<input type="checkbox"/>	ဆေးရုံ	<input type="checkbox"/>	ဇေတီ	<input checked="" type="checkbox"/>
အလယ်တန်းကျောင်း	<input type="checkbox"/>	ကျန်းမာရေးဌာန	<input type="checkbox"/>	ဘုန်းကြီးကျောင်း	<input checked="" type="checkbox"/>
မူလတန်းကျောင်း	<input checked="" type="checkbox"/>	ကျန်းမာရေးဌာနခွဲ	<input type="checkbox"/>	ဟိန္ဒူဘုရားကျောင်း	<input type="checkbox"/>
မူကြိုကျောင်း	<input type="checkbox"/>	ဆေးပေးခန်း	<input type="checkbox"/>	ခရစ်ယာန်ကျောင်း	<input type="checkbox"/>
အခြား	<input type="checkbox"/>	အခြား	<input type="checkbox"/>	ဗလီ	<input type="checkbox"/>
				အခြား	<input checked="" type="checkbox"/>
မှတ်ချက်		မှတ်ချက်		မှတ်ချက် <b>ခမ္ဘာရုံ</b>	

(ဂ) ကျွမ်းကျင်သူများမှတ်တမ်း (ကျေးရွာတွင်နေထိုင်သော သို့မဟုတ် တခြားရွာမှလာရောက်သော ကျွမ်းကျင်သူများ)

(၁) စာသင်ကျောင်း			(၂) ကျန်းမာရေး			(၃) လက်မှုပညာရှင်		
	ရွာတွင်နေထိုင်သူ	အခြားရွာမှလာသူ		ရွာတွင်နေထိုင်သူ	အခြားရွာမှလာသူ		ရွာတွင်နေထိုင်သူ	အခြားရွာမှလာသူ
မူလတန်းပြဆရာ/မ	<input type="checkbox"/>	<input checked="" type="checkbox"/>	ဆရာဝန်	<input type="checkbox"/>	<input type="checkbox"/>	လက်သမား	<input type="checkbox"/>	<input checked="" type="checkbox"/>
အထက်တန်းပြဆရာ/မ	<input type="checkbox"/>	<input type="checkbox"/>	လက်ထောက်ကျန်းမာရေးမှူး	<input type="checkbox"/>	<input type="checkbox"/>	ပန်းရုံ	<input type="checkbox"/>	<input checked="" type="checkbox"/>
အလယ်တန်းပြဆရာ/မ	<input type="checkbox"/>	<input type="checkbox"/>	အမျိုးသမီးကျန်းမာရေးဆရာမ	<input type="checkbox"/>	<input type="checkbox"/>	လျှပ်စစ်ကျွမ်းကျင်၊ ဖီးသမား	<input type="checkbox"/>	<input checked="" type="checkbox"/>
မူကြိုဆရာ/မ	<input type="checkbox"/>	<input type="checkbox"/>	သားဖွားဆရာမ	<input type="checkbox"/>	<input checked="" type="checkbox"/>	ရေပိုက်သွယ်သူ	<input checked="" type="checkbox"/>	<input type="checkbox"/>
အခြား	<input type="checkbox"/>	<input type="checkbox"/>	ပြည်သူ့ကျန်းမာရေးလုပ်သား	<input type="checkbox"/>	<input type="checkbox"/>	စက်ပြင်ဆရာ	<input type="checkbox"/>	<input checked="" type="checkbox"/>
မှတ်ချက်			မှတ်ချက်			မှတ်ချက်		

(ဃ) ကျေးရွာသို့ ရောက်ရှိနိုင်သည့် လမ်းအခြေအနေ / ကျေးရွာတစ်ရွာသည် ၎င်း၏ ကျေးရွာအုပ်စုနှင့် ဆက်သွယ်ထားသော လမ်းအခြေအနေ (အောက်ပါတို့ကိုဝိုင်းပါ)

ကျောက်ကြမ်းလမ်း

ကတ္တရာလမ်း

ကွန်ကရစ်လမ်း

မော်တော်ဆိုင်ကယ်လမ်း

ကျောက်ခင်းလမ်း

မြေသားလမ်း

လူသွားလမ်း

အခြား \_\_\_\_\_

(င) ကျေးရွာဖွံ့ဖြိုးမှုစီမံချက်

(၁) လူထုပဟိုပြုစီမံကိန်းမစတင်မှီ ဤကျေးရွာတွင်ကျေးရွာဖွံ့ဖြိုးမှု စီမံချက်ရှိခဲ့ပါသလား?

ဝိုင်းပါ  
ရှိပါသည် / မရှိပါ / မသိပါ

(၂) ရှိခဲ့ပါလျှင် ဤစီမံချက်ကို မည်သည့် ခုနှစ်တွင်ပြင်ဆင်ခဲ့ပါသနည်း?

နှစ်----- / မသိပါ

(၃) ဤစီမံချက်ကို မြို့နယ်မှအတည်ပြုခဲ့ပါသလား?

ပြုခဲ့ပါသည်/မပြုခဲ့ပါ / မသိပါ

(စ) ခရီးအကွာအဝေး

(၁) ဤကျေးရွာ၏ပဟိုမှ ၎င်းကျေးရွာအုပ်စု၏ပဟိုအထိ ခရီးခိုင်မည်မျှကွာဝေးသနည်း?

မိုင်----- / မသိပါ

(၂) ဤကျေးရွာမှ ၎င်းကျေးရွာအုပ်စုပဟိုအထိ သွားလာရာတွင်ကြာမြင့်သည့်အချိန်။

ခြောက်သွေ့ရာသီတွင်ကြာချိန် ၁၅ မိနစ် ----- ထော်လာဂျီ/မော်တော်ဆိုင်ကယ်/ခြေလျင်/လား/မော်တော်ဘုတ်/ အခြား -----

မိုးရာသီတွင်ကြာချိန် ၁၅ မိနစ် ----- ထော်လာဂျီ/မော်တော်ဆိုင်ကယ်/ခြေလျင်/လား/မော်တော်ဘုတ်/ အခြား -----

(ဆ) ပတ်ဝန်းကျင်ဆိုင်ရာ သဘာဝဘေးအန္တရာယ်

ဤကျေးရွာတွင် ရေကြီးခြင်းကဲ့သို့ သဘာဝဘေးအန္တရာယ်ကျရောက်ဖူးခြင်း ရှိပါသလား။

မရှိပါ

ရှိပါသည်

ရှိလျှင်ဖော်ပြပါ -----

(ဇ) ကျေးရွာတွင် ဖွဲ့စည်းထားသော အဖွဲ့အစည်းများ

လူထုဗဟိုပြုစီမံကိန်းမတိုင်မီ ဤကျေးရွာတွင် ကျေးရွာဖွံ့ဖြိုးရေးအတွက် အစိုးရ (သို့) ရွာသားများကိုယ်တိုင်(သို့) စီမံကိန်းတစ်ခုခုမှ ဖွဲ့စည်းထားသည့် အဖွဲ့အစည်းများရှိပါသလား။

(၁) -----

(၂) -----

(ဈ) အထွေထွေအုပ်ချုပ်ရေး ဦးစီးဌာန (GAD) မှ မှတ်တမ်းတင်ထားခြင်း

ဤကျေးရွာသည် အထွေထွေအုပ်ချုပ်ရေး ဦးစီးဌာန (GAD) မှ မှတ်တမ်းတင်ထားမှု ရှိပါသလား။

မရှိပါ  ရှိပါသည်

ကျေးရွာခေါင်းဆောင်

အမည် *ဦးမြသွင်*

လက်မှတ်

*(မလွန်)* နေ့စွဲ

လူထုစည်းရုံးရေးမှူး

အမည် *ဒေါ်အိအိသွင်*

လက်မှတ်

*Khing* နေ့စွဲ

*၂၇.၉.၂၀၁၇*

ပုံစံ - ၈ - ၂ - စီမံကိန်းစက်ဝန်းအချိန်ဇယား (PC 2)

လမ်းညွှန်ချက်၊ သက်ဆိုင်ရာလူထုစည်းရုံးရေးမှူး/လက်ထောက်နည်းပညာမှူးများမှ စီမံကိန်းစက်ဝန်းအဆင့်တစ်ခုစီပြီးစီးတိုင်း ကျေးရွာနှင့် ကျေးရွာအုပ်စုအတွက် ဤပုံစံကို ပြည့်သွင်းရမည်။

စည်းရုံးရေးမှူး/ဝန်ထမ်း အမည် ဒေါ်အိအိခိုင်

နေ့စွဲ ၂၈.၉.၂၀၁၇ စက်ဝန်းအားအမှတ်ဖြစ်ပါ  စက်ဝန်း(၁)  စက်ဝန်း(၂)

ပြည်နယ်/တိုင်း မန္တလေး မြို့နယ် ပုသိမ် ကျေးရွာအုပ်စု သစ်တောင် ကျေးရွာ ၁၇၈ ကျေးရွာအုပ်စု ၁၇၈ စက်ဝန်း(၃)  စက်ဝန်း(၄)  စက်ဝန်း(၅)

စီမံကိန်းဆောင်ရွက်မှုအဆင့်များ	နေ့စွဲ		အစည်းအဝေးတွင်တက်ရောက်သူအရေအတွက်			
	စတင်သည်နေ့	ပြီးဆုံးသည်နေ့	အမျိုးသားအရေအတွက်	အမျိုးသမီးအရေအတွက်	အိမ်ထောင်စုအရေအတွက်	လူမျိုးစုတက်ရောက်သူအရေအတွက်နှင့်လူမျိုးစုအမည်
၁။ ကျေးရွာစီမံကိန်း မိတ်ဆက်အစည်းအဝေး	၂၇.၉.၁၇	၂၇.၉.၁၇	၂၁	၃၈	၅၉	၅၉   မဟာ
၂။ ကျေးရွာဖွံ့ဖြိုးရေး စီမံချက်ရေးဆွဲခြင်းအစည်းအဝေး	၂၈.၉.၁၇	၂၈.၉.၁၇	၂၁	၃၈	၅၉	မဟာ   ၅၉
၃။ ကျေးရွာအုပ်စု လုပ်ငန်းဆုံးဖြတ်ချက်ချသည့်အစည်းအဝေး	၂၃.၁၀.၁၇	၂၃.၁၀.၁၇	၁၂	၁၁	၂၃	မဟာ   ၂၃
၄။ မြို့နယ်အဆင့် စီမံကိန်းရေးဆွဲရေးနှင့် အကောင်အထည်ဖော်ရေးကော်မတီ၏ စီမံကိန်း သုံးသပ်မှုအစည်းအဝေး	၂၃.၁၁.၁၇	၂၃.၁၁.၁၇	မလို	မလို	မလို	မလို
၅။ မြို့နယ် စီမံကိန်းရေးဆွဲရေးနှင့် အကောင်အထည်ဖော်ရေး ကော်မတီ၏ဆုံးဖြတ်မှုကို ရွာသို့ အသိပေးအကြောင်းကြားသည့် အစည်းအဝေး						
၆။ စီမံကိန်းလုပ်ငန်းခွဲစီမံချက်ရေးဆွဲခြင်းအစည်းအဝေး						
၆.၁။ စီမံကိန်းလုပ်ငန်း အကောင်အထည်ဖော်ရေးအစီအစဉ် ရေးဆွဲခြင်း						



ပုံစံ - ၈ - ၃ ကျေးရွာဖွံ့ဖြိုးရေး ဦးစားပေးအပ်အစဉ် (Form PC 3)

လမ်းညွှန်ချက်၊ အဆင့်(၃) ကျေးရွာမှော်မှန်းချက်အစည်းအဝေး ပြီးဆုံးသောအခါ ကျေးရွာစီမံကိန်း အထောက်အကူပြု ကော်မတီသည် လူထုစည်းရုံးရေးမှူးအကူအညီဖြင့် ဤပုံစံကိုပြည့်စုံအောင် ဖြည့်သွင်းရမည်။

လူထုစည်းရုံးရေးမှူး/ဝန်ထမ်း အမည် **ဒေါ်အိအိသိ**

နေ့စွဲ **၂၈.၉.၂၀၁၇** စက်ဝန်းအား အမှတ်ခြစ်ပါ (✓)  စက်ဝန်း(၁)  စက်ဝန်း(၂)  စက်ဝန်း(၃)  စက်ဝန်း(၄)

ပြည်နယ်/တိုင်း **မန္တလေး** မြို့နယ် **လှောင်** ကျေးရွာအုပ်စု **သစ်ထောင့်** ကျေးရွာ **ဘုရားစေးကျား**

က။ အခက်အခဲအတားအဆီးများအားဆွေးနွေးခြင်း - ယခုလက်ရှိအခြေအနေတွင် ဤကျေးရွာဖွံ့ဖြိုးတိုးတက်ရေးအတွက် အဓိက အခက်အခဲအတားအဆီးများသည် မည်သည့်များဖြစ်ပါသနည်း။ (အမျိုးသား/သမီး အနည်းဆုံးအခက်အခဲ ၅ ခုစီဖော်ပြပါ)

အမျိုးသား အဖွဲ့မှ တင်ပြသောအခက်အခဲအတားအဆီးများ		အမျိုးသမီး အဖွဲ့မှတင်ပြသောအခက်အခဲအတားအဆီးများ	
၁	ရွာတွင်း လမ်းများမကောင်း သည် အခက်အခဲ	၁	ရွာတွင်း လမ်း မကောင်း၊ ရွာ သွားလာရာ တွင်ခက်ခဲ
၂	စာကြည့်တိုက်မရှိ ဖြစ်ပါသည်။ အခက်အခဲ	၂	မြေထိမ်းမရှိ ဖြစ်ပါသည်။ အခက်အခဲ
၃	ရွာထိပ်မြေထိမ်းမရှိ ဖြစ်ပါသည်။ အခက်အခဲ	၃	ရေမြောင်း မရှိပါသည်။ အခက်အခဲ
၄	ရေအောက်အုတ်စိခြောင်း မရှိပါသည်။ အခက်အခဲ	၄	အခြွေအရိပ် မရှိပါသည်။ အခက်အခဲ
၅	လယ်ယာ ဖွံ့ဖြိုးရေးအား အား မရပါ။ အခက်အခဲ	၅	စာကြည့်တိုက် မရှိ ဖြစ်ပါသည်။ အခက်အခဲ

ခ။ မှော်မှန်းခြင်း - နောင်လာမည့် ( ၅ ) နှစ် အတွင်း ကျေးရွာဖွံ့ဖြိုးရေး မှော်မှန်းလျာထားချက်များအား တင်ပြပါ။

အမျိုးသားအဖွဲ့မှ တင်ပြသောမှော်မှန်းချက်များ		အမျိုးသမီးအဖွဲ့မှ တင်ပြသောမှော်မှန်းချက်များ	
၁	ရွာတွင်း လမ်းများကောင်း ရန်	၁	ရွာတွင်းလမ်းများ ကောင်းရန်
၂	စာကြည့်တိုက် ရှိရန်	၂	မြေထိမ်းမရှိ ဖြစ်ပါသည်
၃	ရွာထိပ်မြေထိမ်း မရှိ ဖြစ်ပါရန်	၃	ရေအောက်မြောင်း ရှိရန်
၄	ရေအောက်အုတ်စိခြောင်း ရှိရန်	၄	အခြွေအရိပ် ရှိရန်
၅	ထိုက်ပျိုးရေးအတွက် ခေတ်မီအိမ်ကိရိယာ ရှိရန်	၅	စာကြည့်တိုက် ရှိရန်

၈။ လူထုစီမံကိန်း၏ လာမည့် (၄) နှစ်အတွက် အကျုံးဝင်သော ဦးစားပေး ဖွံ့ဖြိုးတိုးတက်မှု လုပ်ငန်း အစီအစဉ်များအားဖော်ပြပါ။

အဆင့်	ကျေးရွာအတွက် ဦးစားပေး ဖွံ့ဖြိုးတိုးတက်မှု လုပ်ငန်းစဉ်များ	အဆိုပြုသူ (အမျိုးသားများ/ အမျိုးသမီးများ/အမျိုးသား+ အမျိုးသမီး)	ခန့်မှန်းကုန်ကျ စရိတ်	အကျိုးခံစားခွင့်ရှိသူ ခန့်မှန်းခြေ အရေအတွက်
၁	ရွာတွင်းလမ်းများဖွဲ့ပြင်ရေး	ကျား + မ	14000000	(၂၅၆) ဦး
၂	မြေထိန်းနံရံပြုလုပ်ရေး	ကျား + မ	6000000	(၂၅၆) ဦး
၃	ရေနှုတ်မြောင်းတူးဖော်ရေး	ကျား + မ	5000000	(၂၅၆) ဦး
၄	စာကြည့်တိုက်	ကျား + မ	8000000	(၂၅၆) ဦး
၅	အခြွေကန်ပြုလုပ်ရေး	ကျား + မ	4000000	(၂၅၆) ဦး

၉။ လူထုစီမံကိန်း၏ လာမည့် (၄) နှစ်အတွက် အကျုံးမဝင်သော ဦးစားပေး ဖွံ့ဖြိုးတိုးတက်မှု လုပ်ငန်း အစီအစဉ်များအားဖော်ပြပါ။

အဆင့်	ကျေးရွာအတွက် ဦးစားပေး ဖွံ့ဖြိုးတိုးတက်မှု လုပ်ငန်းစဉ်များ	အဆိုပြုသူ (အမျိုးသားများ/ အမျိုးသမီးများ/အမျိုးသား+ အမျိုးသမီး)	အခန်းကဏ္ဍ
၁	ကွန်ပျူတာသင်တန်း	ကျား + မ	
၂	Speaking သင်တန်း	ကျား + မ	
၃	ဖုန်းပြသင်တန်း	ကျား + မ	
၄	ဆိပ်ယျိုးရေးသင်တန်း	ကျား + မ	
၅	မွေးမြူရေးသင်တန်း	ကျား + မ	

ခေါင်းဆောင်၊ ကျေးရွာစီမံကိန်းအထောက်အကူပြုကော်မတီမှ အတည်ပြုသည်။

အမည်၊ ဦးကျော်ဆွေ လက်မှတ်၊ [လက်မှတ်] နေ့စွဲ၊ ၁၇.၉.၂၀၁၇

အမည်၊	လက်မှတ်၊	နေ့စွဲ၊

ပုံစံ - ၈ - ၄ ကျေးရွာအုပ်စုစီမံကိန်းလုပ်ငန်းခွဲရွေးချယ်ခြင်းပုံစံ (Form PC 4)

လမ်းညွှန်ရှာဖွေရာတွင် စီမံကိန်းလုပ်ငန်းခွဲရွေးချယ်မှုအစည်းအဝေးပြီးနောက်တွင် ကျေးရွာအုပ်စုမှ CF/TF တို့၏ အကူအညီရယူ၍ ကျေးရွာစီထောက်ကော်မတီမှ လက်မှတ်ရေးထိုးပြီး အဆိုပါပုံစံအား ပြည့်စုံအောင်ဖြည့်သွင်းရမည်။ ဤပုံစံအား ပြည့်စုံစွာဖြည့်သွင်းပြီးပါက ကျေးရွာအုပ်စုမှ ဦးတိုးတက်ရေးစီမံချက်တွင် TPIC သို့ ပေးပို့ရန်အတွက် နောက်ဆက်တွဲအဖြစ် ထားရှိရမည်။ CF မှ ကျေးရွာတစ်ရွာချင်းစီ၏ စီမံကိန်းလုပ်ငန်းခွဲဆိုင်ရာ အချက်အလက်များကို MIS သို့ ထည့်သွင်းရမည်။ (ယခုနစ်စီမံကိန်းလုပ်ငန်းခွဲ မလုပ်ကိုင်သော ကျေးရွာများ မပါဝင်ပါ။)

ကျေးရွာစည်းရုံးရေးမှူး/ဝန်ထမ်းအမည် ဒေါ်သန္တာစိုး

နေ့စွဲ 19.11.2017 စက်ဝန်းအားအမှတ်ဖြစ်ပေးပါ။ (V)  စက်ဝန်း(၁)  စက်ဝန်း(၂)  စက်ဝန်း(၃)  စက်ဝန်း(၄)

ပြည်နယ်/တိုင်း ဗဟိုဒေသ မြို့နယ် ဇောဘင်ဦး ကျေးရွာအုပ်စု

ကျေးရွာအမည်	ဆောင်ရွက်မည့် လုပ်ငန်းများ	အတိုင်းအတာ	ခန့်မှန်း တိုက်ရိုက် အကျိုးခံစားခွင့် ရှိသူများ	အဆိုပြု တင်ပြသူ	ခန့်မှန်းကျန်ကျစရိတ်			စုစုပေါင်း
					စီမံကိန်းမှ ထည့်သွင်းမှု	ကျေးရွာမှ ထည့်သွင်းမှု	အခြားထည့်သွင်းမှု (ဖော်ပြပါ) ထည့်သွင်းငွေ   အမည်/အဖွဲ့	
သစ်ထောင့်ကျွန်းကျေးရွာ	ကျောက်ချော့လမ်း	1050'	473-ဦး	<input type="checkbox"/> ကျား <input type="checkbox"/> မ <input checked="" type="checkbox"/> ကျား+မ	9500000	-	-	9500000
လျားလေးကျွန်းကျေးရွာ	ကျောက်ချော့လမ်း	1700'	256-ဦး	<input type="checkbox"/> ကျား <input type="checkbox"/> မ <input checked="" type="checkbox"/> ကျား+မ	14000000	-	-	14000000
သစ်ထောင့် (၁) ကျေးရွာ	ကျောက်ချော့လမ်း	1550'	977-ဦး	<input type="checkbox"/> ကျား <input type="checkbox"/> မ <input checked="" type="checkbox"/> ကျား+မ	8500000	-	-	8500000
သစ်ထောင့် (၂) ကျေးရွာ	ကျောက်ချော့လမ်း	1625'	1671-ဦး	<input type="checkbox"/> ကျား <input type="checkbox"/> မ <input checked="" type="checkbox"/> ကျား+မ	10000000	-	-	10000000

ရာထူး ကျေးရွာအုပ်စု စီ/ထောက်ကော်မတီ ဥက္ကဋ္ဌ

အမည် ဦးကျော်စွာ လက်မှတ်  ရက်စွဲ 19.11.2017



လူထုဗဟိုပြု စီမံကိန်း

တက်ယန္တရပ်စက်ဝန်း

စီမံကိန်း မိတ်ဆက် အစည်းအဝေးများစာတမ်း

ကျေးရွာအစည်း - ၁၇၅၀ ပေးကုန်

အုပ်စုအစည်း - ၁၀၈၈၈၆

နေရာ - ၈၅၅၅

ရက်စွဲ - ၂၇.၉.၂၀၁၇

အစည်းအဝေးစတင်ချိန် - ၈.၃၀ ၁၇:၀၀

ပြီးဆုံးချိန် - ၂၀:၀၀

အစည်းအဝေးဝက်ရောက်သူ လူဦးရေ - ကျား (၂၁) ၊ မ (၃၈)

လူထုဗဟိုပြုစီမံကိန်း တက်ယန္တရပ်စက်ဝန်း ယမအကြိမ် စီမံကိန်းမိတ်ဆက်အစည်းအဝေးကို ၂၇.၉.၂၀၁၇ ရက်နေ့တွင် ပြုလုပ်ခဲ့ပါသည်။ ယမညီရွာ အဝမ်းအနားအစီအစဉ်များကို ပြောကြားခဲ့ပါသည်။ ထို့နောက် အဝမ်းအနားဖွဲ့လုပ်ကြောင်း ပြောကြားပေးခဲ့ပြီး ကျေးရွာအုပ်ချုပ်ရေးမှူး ဦးမြလွင် မှ အဖွဲ့အမြာစကား ပြောကြားခဲ့ပါသည်။ ကျေးရွာလူထုမှ အစည်းအဝေးများ တက်ရောက်ပြီး ပူးပေါင်းပါဝင်ဆောင်ရွက်ကြရန် နှင့် ယိုးပျော်ရေးအဖွဲ့ပြီး ပြုလုပ်ကြရန် ပြောကြားခဲ့ပြီး အစည်းအဝေးမပြီးဆုံးဘဲ ပြန်မသွားကြရန် အစည်းအဝေးပြီးဆုံးသည်အထိ တက်ရောက်နေပေးကြရန် ပြောကြားခဲ့ပါသည်။

လူထုစည်းရုံးရေးမှူး ဒေါ်ဝါဝါလျှိုင် မှ ယနေ့အစည်းအဝေးပြုလုပ်ရသူ လုပ်ငန်းစဉ်များကို ဂွဠ်ပြောခဲ့ပြီး အလုပ်တွေ မအားလပ်ပေမဲ့ အစည်းအဝေးကို တက်ရောက်ပေးတဲ့အတွက် ကျေးဇူးတင်ရှိကြောင်း ပထမပြောကြားခဲ့ပါသည်။ ထို့နောက် လူထုဗဟိုပြုစီမံကိန်းအကြောင်းကို ကျေးရွာလူထုနှင့် အပြန်အလှန်ဆွေးနွေးခဲ့ကြပြီး စီမံကိန်း၏ ရည်ရွယ်ချက်ကို ကျေးရွာလူထုနားလည်အောင် ရှင်းပြဆွေးနွေးခဲ့ပါသည်။ ထို့နောက် ဒေါ်အိအိဒါနှင့် မြစီမံကိန်းစက်ဝန်းအကြောင်းအရာများတွင် ပါဝင်သော အပြိုင်ပြိုင်ပိုင်းနှင့် အဆင့် (၁၄)ဆင့်ကို ဝေမျှစွာ ရှင်းပြခဲ့ပါသည်။ စီမံကိန်းစက်ဝန်းတစ်ခုစီတွင် ပြီးခဲ့သည့် ပျော် နှစ်က တွေ့ကြုံခဲ့သော အကြောင်းရာများကို ပြန်လည်ဆွေးနွေးခဲ့ပြီး အဆင့်ပိုင်းတွင် ဥပမာများပေး၍ ကျေးရွာလူထုနှင့် အပြန်အလှန် ဆွေးနွေးခဲ့သည်။ ထို့နောက် ရုပ်ပုံအကြောင်းကို ဒေါ်ဝါဝါလျှိုင် မှ ရှင်းပြခဲ့ပါသည်။ စီမံကိန်းမှ ရုပ်ပုံများ ချထားရာတွင် တစ်စုချင်းစီ၏ လူဦးရေကို ထောက်ပံ့တာမဟုတ်ဘဲ အုပ်စု၏လူဦးရေပေါ်မှာ မူတည်ပြီး ထောက်ပံ့ပေးတာမဟုတ်ဘဲ အုပ်စုမှဆုံးဖြတ်မည်ဖြစ်ကြောင်းနှင့် ရုပ်ပုံများကို ခွဲတော့တွင် လုပ်ငန်းများအပေါ်မူတည်ပြီး ခွဲဝေသော မူတည်ကြောင်း ရှင်းပြခဲ့ပါသည်။ ကျေးရွာတွင် လုပ်ငန်းများအပေါ်မူတည်ပြီး ခွဲဝေသော မူတည်ကြောင်း ရှင်းပြခဲ့ပါသည်။ ကျေးရွာတွင် လုပ်ငန်းများအတွက် အကျိုးဝင် / မဝင်သော လုပ်ငန်းများကို ၈ ဦး ၀၉၊ ၁၇၀၅၅ ရှင်းပြခဲ့ပါသည်။

ကျေးဇူးတင်အားဖြင့် အားလုံးလုံးပေါင်းများစွာကို ဖြိုးနှယ်သို့တင်ပြပါသည်။ ဖြိုးနှယ်မှ ခွင့်မပြု  
သော လုပ်ငန်းများကို ဂုဏ်ထူးဆောင်မှု မရကြောင်း ဂွာသားများ ထိခိုက်နစ်နာသော လုပ်ငန်းများနှင့်  
အလုပ်အကိုင်များ မပြုနိုင်ကြောင်း လုပ်ငန်းများ မရကြောင်း ရှင်းပြခဲ့ပါသည်။ အကောအကွယ်  
အကြောင်းကိုလည်း ရှင်းပြဆွေးနွေးခဲ့ပါသည်။ လူတိုင်းအား ကျန်းမာရေး အကောအကွယ်များ  
အားဖြင့် ပြုသင့်ကြောင်းကို ဥပမာများနှင့် အပြန်အလှန်ဆွေးနွေးခဲ့ပါသည်။ စီမံကိန်းစီမံကိန်း  
အစိုးရတို့က ချစ်ခင်အားပေး ကျွေးပေးမှုကို အားပေးပေးခြင်း မှ ဆွေးနွေးခဲ့သည်။ ကျား  
မအားကို ခမ်းခန်းများ ပေးပြီး ကျေးဇူးတင်မှုနှင့် အပြန်အလှန်ဆွေးနွေးခဲ့ပါသည်။ စေတနာ  
ဖြင့် ပြုလုပ်ကြားဖြေရှင်းရေးစနစ် အကြောင်းကိုလည်း ခမ်းခန်းများနှင့် ဆွေးနွေးခဲ့ပါသည်။  
ပုဂ္ဂိုလ်များ ဗြိတိသျှ ဗြိတိသျှနှင့် လျှင်မြန်စွာ ကျွေးပေးခြင်းဖြင့် ပြုလုပ်ခြင်းဖြင့် ပြုလုပ်ခြင်း  
အကြောင်းကို ကျေးဇူးတင်မှုနှင့် ဆွေးနွေးခဲ့ပါသည်။ ဆက်လက်ပြီး လုပ်ငန်းလုပ်ငန်းထိန်း  
သိမ်းရေး အကြောင်းကို ဦးစီးဌာနမှ ဆွေးနွေးခဲ့သည်။ လုပ်ငန်းများ ရေရှည်တည်တံ့  
ခိုင်မြဲအောင် လုပ်ငန်းထိန်းသိမ်းရေး အဖွဲ့အစည်းများ လိုအပ်ကြောင်း ၊ ရေးဆွဲထားရမည်ဖြစ်  
ကြောင်းနှင့် ရံပုံငွေကောက်ခံထားသင့်ကြောင်း ကျေးဇူးတင်မှုများလည်း အောင် ဆွေးနွေး  
ခဲ့ပါသည်။ ကျေးဇူးတင် ၊ ဘေးကင်းစေရန် တာဝန် ထွန်းကားများကို နားလည်  
အောင် ရှင်းပြပေးခဲ့ပြီး တာဝန်ယူမှု ၊ တာဝန်ခံမှု ၊ အဖွဲ့အစည်းများကို ဦးစီးဆွေးနွေးခဲ့  
ပါသည်။ စီမံကိန်းနှင့် သတ်မှတ်ထားသော ဆောင်ရွက် ၊ ရွေးချယ်မှုများကို ဖြည့်ဆည်း  
သော ဥပမာများဖြင့် ဆွေးနွေးခဲ့ပါသည်။ ထို့အပြင် ကျေးဇူးတင်မှု ကို အားပေးပြီး ဘေးကင်း  
အားဖြင့် လုပ်ငန်းကို စီမံကိန်းကို စီမံကိန်းစားသော ကျေးဇူးတင်မှု အဖွဲ့အစည်း ပြုလုပ်ခြင်းကို  
ကျား (၁) ဦး ၊ မ (၁) ဦး ရွေးချယ်ခဲ့ပါသည်။ ကျေးဇူးတင်မှု မှ ရွေးချယ်တင်ကြွေ  
ခဲ့ပြီး ဆောင်ရွက်ရမည့် အဖွဲ့အစည်းများ မှလည်း စီမံကိန်းကို စီမံကိန်းစားသော ကြောင့်  
လူနှင့် ၊ အရာနှင့် ရရှိခဲ့ပါသည်။



ကောဗောဓိများ ဖွဲ့စည်းပေးအပ်ပေး ကျေးဇူးတင်ပါ။ ကောဗောဓိဖွဲ့စည်းပုံနှင့်  
အုပ်စုကောဗောဓိဖွဲ့စည်းပုံတို့ကို ယာမဒီးစွာရှင်းပြခဲ့ပြီး ကောဗောဓိဝင်များ၏ ဝါ  
ဝတ္တရားများကို သတ်မှတ်ပေးပြခဲ့ပါသည်။ ကောဗောဓိများ ရွေးချယ်ရာတွင် ဆွေမျိုးအရင်း  
များမပါဝင်ရန် လူနှင့် နတ်နှင့် ရွေးချယ်တာဝန် အရေးကြီးကြောင်း ဆွေးနွေးခဲ့ပြီး  
ကျေးဇူးတင်လှစွာအများသဘောဆန္ဒဖြင့် ကောဗောဓိဝင်များကို ရွေးချယ်ခဲ့ပါသည်။  
အကြောင်းအရာများအားလုံးကို အနှစ်ချုပ်ပြီး အစည်းအဝေး အောင်မြင်စွာ  
ဆုံးကြောင်းနှင့် ကျေးဇူးတင်ရှိကြောင်း ပြောကြားခဲ့ပါသည်။ ကောဗောဓိဝင်များအားလုံးကို  
အချက်အလက်များ ဖြည့်ခဲ့ပြီး လက်မှတ်ရေးထိုးစေခဲ့ပါသည်။ ကျေးဇူးတင်ပါ။ ကောဗောဓိ  
ဝင်များနှင့် မှတ်တမ်းကော်ပီတို့ကို ဖော်ပြပေး စီမံကိန်း အစည်းအဝေးအောင်  
မြင်ပြီးဆုံးခဲ့ပါသည်။

ဘုရားစားကျင့်  
သင်တန်း

အမျိုးအမည်	အမှတ်	အသက်	အခြား	အခြား	အခြား
အခြေခံအဆင့်	၀	ရွာတွင်းလမ်းများပြင်ပရပ်ရပ်	ကျား+မ	၉/၂၀၁၇	ကျေးရွာအထူ
	၁	ရေထိမ်းအုံပြင်ရပ်ရပ်	။	၉/၂၀၁၇	။
	၂	ရေအောက်မြောင်းတူးဖော်ရပ်	။	၉/၂၀၁၇	။
	၃				
	၄	အချွန်ကန်ပြင်ရပ်ရပ်	။	၉/၂၀၁၇	။
အသက်မွေးဝမ်းကြောင်း/စိုက်ပျိုးရေး	၀	ကွန်ပျူတာသင်တန်း	။	၉/၂၀၁၇	။
	၁	Speaking သင်တန်း	။	၉/၂၀၁၇	။
	၂	ဖုန်းဖြေသင်တန်း	။	၉/၂၀၁၇	။
	၃	ဗိုလ်ချုပ်ရေးအဖွဲ့ဝင်သင်တန်း	။	၉/၂၀၁၇	။
	၄	မွေးမြူရေး သင်တန်း	။	၉/၂၀၁၇	။
ကျန်းမာရေးနှင့် အာဟာရ	၀				
	၁				
	၂				
	၃				
	၄				
ပညာရေး	၀				
	၁				
	၂				
	၃	စာပြန်နှင့်စိုက်ပျိုးရေးအဖွဲ့ဝင်	ကျား+မ	၉/၂၀၁၇	ကျေးရွာအထူ
	၄				
အခြား	၀				
	၁				
	၂				