

ပြည်ထောင်စုသမ္မတမြန်မာနိုင်ငံတော်အစိုးရ  
စိုက်ပျိုးရေး၊ မွေးမြူရေးနှင့် ဆည်မြောင်းဝန်ကြီးဌာန  
ကျေးလက်ဒေသဖွံ့ဖြိုးတိုးတက်ရေးဦးစီးဌာန  
ပင်လည်ဘူးမြို့နယ်



လူထုဗဟိုပြုစီမံကိန်း  
National Community Driven Development Project  
(NCDDP)



ကျေးရွာဖွံ့ဖြိုးရေးအစီအစဉ်  
Village Development Plan (VDP)  
ပိန္နဲကုန်းကျေးရွာ၊ မြေသာအုပ်စု



မာတိကာ

၁။ပင်လည်ဘူးမြို့နယ်မြေပုံ ..... 2

၂။မြေသာအုပ်စုမြေပုံ ..... 3

၃။ကျေးရွာအုပ်စုတွင်ပါဝင်သောကျေးရွာစာရင်းများ ..... 4

၄။ကျေးရွာအခြေခံအချက်အလက်များ ..... 4

၅။လူထုပူးပေါင်းပါဝင်သောလူမှုဆန်းစစ်ခြင်းနှင့်အကဲဖြတ်ခြင်းလုပ်ငန်းစဉ် (PSA/PRA) အကျဉ်းချုပ်ဇယား ..... 6

၆။ကျေးရွာဖွံ့ဖြိုးရေးအစီအစဉ်အတွက်အသုံးပြုခဲ့သော PRA tools များနှင့်တစ်ခုချင်းစီအတွက်သုံးသပ်ချက်များ ... 8

၇။ကော်မတီဝင်များရွေးချယ်ခြင်းနှင့်ကျေးရွာဖွံ့ဖြိုးရေးအစီအစဉ်ဆောင်ရွက်မှုမှတ်တမ်းဓါတ်ပုံများ ..... 26

၈။ကော်မတီဝင်များစာရင်း ..... 30

၉။ပုံစံ-၁။ကျေးရွာအချက်အလက် ..... 34

၁၀။ပုံစံ-၂။စီမံကိန်းစက်ဝန်းအချိန်ဇယား ..... 44

၁၁။ပုံစံ-၃။ကျေးရွာဖွံ့ဖြိုးရေးဦးစားပေးအစီအစဉ် ..... 50

၁၂။ပုံစံ-၄။ကျေးရွာဖွံ့ဖြိုးရေးစီမံကိန်းလုပ်ငန်းခွဲရွေးချယ်ခြင်းပုံစံ ..... 62

၁၃။အစည်းအဝေးမှတ်တမ်းများ ..... 63

၁၄။ကဏ္ဍအလိုက်ဦးစားပေးဖွံ့ဖြိုးရေးလုပ်ငန်းစဉ်များ ..... 67



# ၁။ ပင်လည်ဘူးမြို့နယ်မြေပုံ

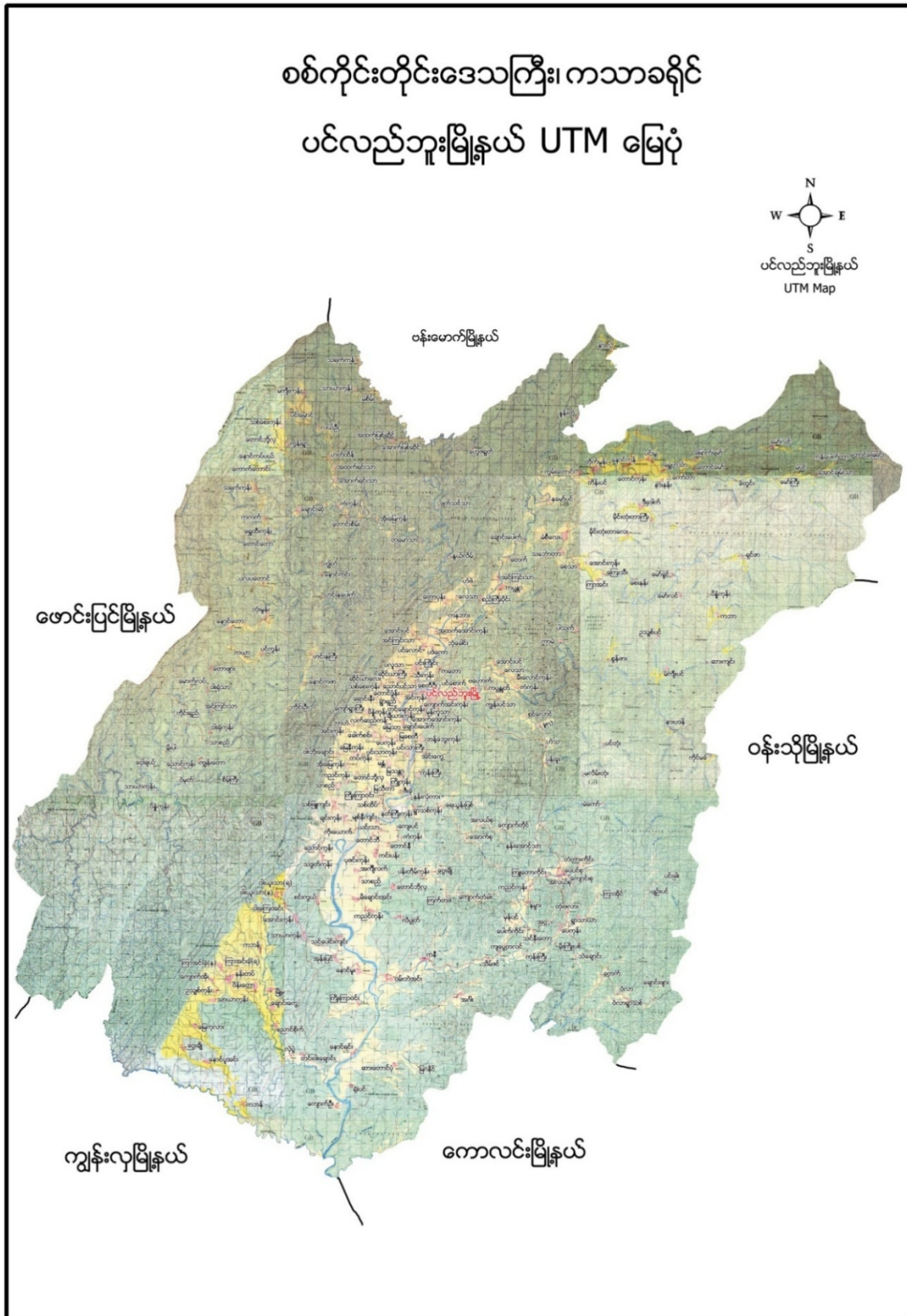



# ၂။ မြေသာအုပ်စုမြေပုံ





**၃။ ကျေးရွာအုပ်စုတွင်ပါဝင်သောကျေးရွာစာရင်းများ**

မြေသာအုပ်စုတွင် လက်ဆည်ကန်၊ ပိန္နဲကုန်း၊ တင်ချောင်ကုန်း၊ မြေသာ၊ ချီယားကုန်း၊ ချောင်းပေါက် ကျေးရွာ တို့ပါဝင်ပါသည်။

**၄။ ကျေးရွာအခြေခံအချက်အလက်များ**

**၁။ ကျေးရွာသမိုင်းအကျဉ်း**

ပိန္နဲကုန်းကျေးရွာသည် လွန်ခဲ့သော နှစ်ပေါင်း ၃၀၀ကျော်မှ စတင်တည်ထောင်ခဲ့သော ကျေးရွာတစ်ရွာ ဖြစ်ပါသည်။ ပိန္နဲပင်များစွာပေါက်သော ကုန်းပေါ်တွင် တည်ရှိသောကြောင့် ပိန္နဲကုန်းဟု ခေါ်တွင်ခြင်းဖြစ်ပါသည်။ ယခင်က ကိုယ်ထူကိုယ်ထ စာသင်ကျောင်းသာရှိခဲ့ပြီး လွန်ခဲ့သော နှစ်ပေါင်း ၆၀ ခန့်မှ စတင်၍ အစိုးရအသိအမှတ်ပြုကျောင်း ရရှိခဲ့ပါသည်။ ပင်လည်ဘူးမြို့နယ်နှင့် (၂)မိုင်ခန့် ကွာဝေးပြီး ပင်လည်ဘူး-ဖောင်းပြင် ကားလမ်းပေါ်တွင် တည်ရှိပါသည်။ ကျေးရွာအနီးအနားတွင် သီရိဓမ္မာသောက မင်းကြီး တည်ထားကိုးကွယ်ခဲ့သော စေတီတစ်ဆူရှိပါသည်။ စိုက်ပျိုးရေးလုပ်ငန်းများကို အဓိကထား လုပ်ကိုင်ကြပါသည်။ ဗုဒ္ဓဘာသာဝင်များ နေထိုင်ကြပြီး ပညာရေး၊ ဘာသာရေးနှင့် ကျန်းမာရေးကို အလွန်အရေးပေးသော ကျေးရွာတစ်ရွာ ဖြစ်ပါသည်။

**၂။ ထူးခြားဖြစ်စဉ်**

မရှိပါ။

**၃။ လူနည်းစုလူမျိုးစုအိမ်ထောင်စု**

အမျိုးအစား	အိမ်ထောင်စု	ကျား	မ	စုစုပေါင်း
မရှိ	၅၅	၁၆၅	၁၈၆	၃၅၁

**၄။ ထိခိုက်လွယ်အုပ်စု**

ထိခိုက်လွယ်အုပ်စု	အိမ်ထောင်စု	ကျား	မ	စုစုပေါင်း
သက်ကြီး	၂၉	၁၄	၂၂	၃၆
မြေယာမဲ့	၂၃	၅၇	၆၅	၁၂၂
မသန်စွမ်း	၂	၁	၁	၂



**၅။ အဓိကစီးပွားရေးလုပ်ငန်းများ**

စိုက်ပျိုးရေး	မွေးမြူရေး	အသေးစားစီးပွားရေး	အခြား
စပါး	နွား	အိမ်ဆိုင်	
	ဝက်		
	ကြက်		
	ငါး		
	ဘဲ		

**၆။ ကျေးရွာအတွင်းအဓိကပိုင်ဆိုင်မှုများ**

ကျေးရွာပိုင်ဆိုင်မှုများ	စိုက်ပျိုးမြေ	စားကျက်မြေ	သစ်တောမြေ	သဲ/ကျောက်ရရှိမှု	ရေတွင်း/ရေကန်	စက်ရေတွင်း
အရေအတွက်	၁၃၇၈၈	၇၉.၅၈၈	၂၀ ဧက	မရှိ	၃၇ / -	၀
ကျေးရွာပိုင်ဆိုင်မှုများ	ကား	ထော်လာဂျီ	စပါးကြိတ်စက်	ခြွေလှေ့စက်	အသေးစားဆည်	ဈေးဆိုင်
အရေအတွက်	၀	၀	၀	၀	၀	၃

**၇။ ကျေးရွာအတွင်းအခြားပိုင်ဆိုင်မှုများ**

ကျေးရွာပိုင်ဆိုင်မှုများ	ရေတင်စက်	လယ်ထွန်စက်	ထွန်ထယ်	ကျွဲ	နွား
အရေအတွက်	၁၁	၄၆	၄၆	၀	၁၁၁
ကျေးရွာပိုင်ဆိုင်မှုများ	ဝက်	ဆိုင်ကယ်	ကျွမ်းကျင်လုပ်သား	လုပ်သား	
အရေအတွက်	၃၉	၅၉	၂	၁၀	

**၈။ အခြားကျေးရွာအသုံးပြုနိုင်သောအရင်းအမြစ်/အချက်အလက်များ**

အရင်းအမြစ်	ဆေးခန်း	အ.လ.က/အ.ထ.က	ဈေး	ကျွမ်းကျင်လုပ်သား	လုပ်သား	မြေတူးစက်	လမ်းကြိတ်စက်
အရေအတွက်	၁	၁၊ ၁	၁	၈	၃၀	-	-



၅။ လူထုပူးပေါင်းပါဝင်သော လူမှုဆန်းစစ်ခြင်းနှင့်အကဲဖြတ်ခြင်းလုပ်ငန်းစဉ်(PSA/PRA)

အကျဉ်းချုပ်ဇယား

စဉ်	အကြောင်းအရာ	ရက်စွဲ	ဦးတည်အုပ်စု	တက်ရောက်သူ			အဓိကဆွေးနွေးချက်များ
				ကျား	မ	ပေါင်း	
၁	ကျေးရွာလူမှုရေးပြ (Social Map)	၈-၁၂-၂၀၁၆	ရပ်မိရပ်ဖ၊ ကော်မတီဝင်များ	၂၀	၂၅	၄၅	အိမ်အမျိုးအစားများ၊ အခြေခံအဆောက်အအုံများ၊လမ်း ပန်းဆက်သွယ်ရေးအခြေအနေ
၂	ကျေးရွာအိမ်မက်ပြ မြေပုံ ၊သယံဇာတပြမြေပုံ (Dream Map/Resource Map)	၉-၁၂-၂၀၁၆	ကျေးရွာစီ/ထောက် အဖွဲ့၊ကျေးရွာလူထု	၂၇	၂၅	၅၂	နောင်တစ်ချိန်တွင် ကျေးရွာတွင် ဖြစ်စေချင်သော/မြင်စေချင်သော အရာများထည့်သွင်းရေးဆွဲခြင်း လယ်ယာမြေများ၊ မြစ်ချောင်းများ၊ ရေတွင်းရေကန်များ၊သစ်တောမျ ား
၃	လူမှုစီးပွားအဆင့် သတ်မှတ်ခြင်း(We alth Ranking)	၈-၁၂-၂၀၁၆	ချမ်းသာ၊အလယ်အ လတ်၊နွမ်းပါး၊အလွန် နွမ်းပါးအုပ်စုများ	၃၂	၃၃	၆၅	ကျေးရွာလူမှုစီးပွားအုပ်စုများခွဲခြာ သတ်မှတ်နိုင်ရေးအတွက် အခြေခံစံနှုန်းများသတ်မှတ်ခြင်း၊ ကျေးရွာသားများနှင့် အများသဘောတူခွဲခြားသတ်မှ တ်ခြင်း
၄	ကျားမရေးရာခွဲခြမ်း စိတ်ဖြာခြင်း	၉-၁၂-၂၀၁၆	ကျေးရွာစီ/ထောက် အဖွဲ့၊ကျေးရွာလူထု	၂၇	၂၈	၅၅	အမျိုးသားနှင့်အမျိုးသမီးများ တန်းတူအခွင့်အရေးရရှိမှုနှင့် မရရှိသည့်အကြောင်းအရင်းများ
၅	ရာသီခွင်ပြပြက္ခဒိန် (Seasonal Calendar)	၈-၁၂-၂၀၁၆	ကော်မတီဝင်၊ အမျိုးသမီး၊အမျိုးသ ားများ	၂၀	၂၀	၄၀	ရာသီဥတု၊ စိုက်ပျိုးသီးနှံများ၊ လယ်ယာလုပ်ငန်းများ၊ နေ့စားလုပ်ငန်းများ၊ မွေးမြူရေးလုပ်ငန်းများ၊ ဝမ်းစာဖူလုံမှု နှင့် ပွဲတော်များ
၆	ပင့်ကူအိမ် ကွန်ယက် (Spider Web)	၈-၁၂-၂၀၁၆	အမျိုးသားများ နှင့် အမျိုးသမီးများ	၂၇	၂၈	၅၅	အမျိုးသားများ နှင့် အမျိုးသမီးများတန်းတူအခွင့်အ ရေးရရှိမှု နှင့် မရရှိသည့် အကြောင်းအရင်းများ



၇	အဖွဲ့အစည်းချိတ်ဆက်ပုံ (Venn Diagram)	၁၉-၂၀၁၆	ကျေးရွာအုပ်ချုပ်ရေးအဖွဲ့၊ ကျေးရွာစီ/ထောက်အဖွဲ့	၃၂	၃၃	၆၅	ကျေးရွာတွင်းရှိအဖွဲ့အစည်းများနှင့် မည်သို့သောလုပ်ငန်းများအတွက် မည်သည့်အဖွဲ့များချိတ်ဆက်လုပ်ကိုင်မှု
၈	အခက်အခဲ၊ လုပ်ငန်းနှင့်မျှော်မှန်းချက်များဖော်ထုတ်ခြင်း	၁၉-၁၀-၁၇	အမျိုးသားအုပ်စု၊ အမျိုးသမီးအုပ်စု၊ လူငယ်အုပ်စု၊ ရပ်မိရပ်ဖအုပ်စု	၂၈	၂၇	၅၅	ဆွေးနွေးထားသော အခြေခံအဆောက်အဦးများနှင့် သက်မွေးဝမ်းကျောင်းလုပ်ငန်းများ၊ ကျန်းမာရေး၊ ပညာရေး။
၉	ကျေးရွာ၏ (၅)နှစ်စာဦးစားပေးအစီအစဉ်ပြဇယား (Metric Ranking)	၁၉-၁၀-၁၇	အမျိုးသားအုပ်စု၊ အမျိုးသမီးအုပ်စု၊ လူငယ်အုပ်စု၊ ရပ်မိရပ်ဖအုပ်စု	၂၈	၂၇	၅၅	အကျိုးပြုဦးရေ၊ အကျိုးခံစားခွင့်နှင့် အဓိကလိုအပ်ချက်များပေါ်မူတည်၍ ဆုံးဖြတ်သည်။







### ဆွေးနွေးချက်

ပိန္နဲကုန်းကျေးရွာတွင် အိမ်ခြေ(၅၅)ရှိပြီး လူမှုစီးပွားအဆင့် (၄)ဆင့်ရှိကြောင်း တွေ့ရှိရပါသည်။ ထိုအဆင့်များထဲမှာ (၁)ချမ်းသာအဆင့်၊ (၂)အလယ်အလတ်အဆင့် (၃)နွမ်းပါးအဆင့်နှင့် (၄)အလွန်နွမ်းပါး တို့ဖြစ်ပြီး ကျေးရွာတွင် အတူယှဉ်တွဲ နေထိုင်ကြပါသည်။

### သုံးသပ်ချက်

ကျေးရွာတွင် လူမှုစီးပွားအဆင့် (၄)ဆင့်ရှိပြီး ကျေးရွာထဲတွင် ခွဲခြားမှုမရှိဘဲ အတူယှဉ်တွဲ နေကြပါသည်။ ထိုအဆင့်များထဲမှ ချမ်းသာသော အဆင့်ရှိသော အိမ်ထောင်စုမှာ အနည်းငယ်သာရှိပြီး အလယ်အလတ်အဆင့်ရှိသော အိမ်ထောင်စုများမှ ကျေးရွာအိမ်ခြေ၏ ၃ပုံ၂ပုံခန့် ရှိပါသည်။ နွမ်းပါးအဆင့်နှင့် အလွန်နွမ်းပါးအဆင့်ရှိသော အိမ်ထောင်စုများတွင် လယ်ယာမြေပိုင်ဆိုင်မှု အလွန်နည်းပါးပြီး ရာသီခွင် အလုပ်အကိုင်နှင့် တောထွက်ပစ္စည်းများ ရှာဖွေရောင်းချမှုများကိုသာ အားကိုးနေကြရသဖြင့် ဝမ်းစာဖူလုံမှုအတွက် အလွန်ခက်ခဲမှုများ ရှိပါသည်။ ထိုသို့သော နွမ်းပါးအဆင့်နှင့် အလွန်နွမ်းပါးအဆင့်ရှိသော အိမ်ထောင်စု အရေအတွက် လျော့နည်းသွားစေရန် အလုပ်အကိုင်အခွင့်အလမ်းများ ဖန်တီးဆောင်ရွက်ပေးရန် လိုအပ်နေသေးကြောင်း တွေ့ရှိရပါသည်။





**ဆွေးနွေးချက်**

ကျေးရွာ၏ အနာဂတ်မြေပုံတွင် ကျေးရွာလူထုမှ နောင်တွင်မျှော်မှန်းထားသော အရင်းအမြစ်များ နှင့် ဝန်ဆောင်မှုများ ဆွေးနွေးခဲ့ပါသည်။

**သုံးသပ်ချက်**

ကျေးရွာ၏ အိမ်မက်မြေပုံတွင် လယ်ယာလုပ်ငန်းများ ဖွံ့ဖြိုးတိုးတက်လာစေရန်၊ လမ်းပန်းဆက်သွယ်ရေး ကောင်းမွန်လာစေရန်၊ ပညာရေးတွင် ကျေးရွာလူထု အားလုံးလက်လှမ်းမှီပြီး ကျန်းမာရေးစောင့်ရှောက်မှု ပိုမိုကောင်းမွန်လာရန် ၊ သောက်သုံးရေဖူလုံမှု ရှိသော ကျေးရွာလေး ဖြစ်စေချင်သည်ကို တွေ့ရပါသည်။ လျှပ်စစ်မီးများရရှိပြီး ဖွံ့ဖြိုးတိုးတက်နေသော ကျေးရွာလေးဖြစ်စေချင်သည်ကို တွေ့ရပါသည်။







### ဆွေးနွေးချက်

ပိန္နဲကုန်းကျေးရွာသည် သဘာဝပတ်ဝန်းကျင်အရင်းအမြစ်အပေါ် မှီခိုနေရသော ကျေးရွာလေး ဖြစ်ပါသည်။ ကျေးရွာတွင် ဘုန်းတော်ကြီးကျောင်း၊ စာသင်ကျောင်းတို့ ရှိပါသည်။ ရွာ၏ပတ်ဝန်းကျင်တွင် လယ်ကွင်းများ၊ သစ်တောများ ရှိပါသည်။ ထိုသစ်တောများမှ ထင်းနှင့် ဝါးများကိုလည်း ထုတ်ယူသုံးစွဲနိုင်ပါသည်။ လယ်မြေများတွင် စပါး၊ နှမ်းများလည်း စိုက်ပျိုးလုပ်ကိုင်ကြပါသည်။ ရွာ၏အနောက်ဘက်တွင် မြေလွတ်မြေရိုင်း များ ပေါများသည်ကိုလည်း တွေ့ရပါသည်။

### သုံးသပ်ချက်

ပိန္နဲကုန်းကျေးရွာသည် အရင်းအမြစ်များပေါ် မှီခိုနေထိုင်ကြသည်ကို တွေ့ရပါသည်။ စိုက်ပျိုးရေးတွင် လယ်ယာမြေများသည် မိုးရေခံလယ်မြေများ ဖြစ်သောကြောင့် ရာသီဥတုမကောင်းလျှင် စိုက်ပျိုးရေးတွင် အဆင်မပြေမှုများ ရှိသည်ကိုလည်း တွေ့ရပါသည်။ မျိုးကောင်းမျိုးသန့်နှင့် နည်းပညာအားနည်းသောကြောင့် စိုက်ပျိုးရေးမှ အမြတ်အစွန်း နည်းပါလှပါသည်။ သစ်တောထွက်ပစ္စည်းများကို ရှာဖွေရောင်းချမှုများ ရှိသော်လည်း ရာသီမရွေး ရှာဖွေရောင်းချနိုင်မှု မရှိသည်ကိုလည်း တွေ့ရပါသည်။ မြေလွတ်မြေရိုင်းများကို လယ်ယာမြေများ ဖော်ဆောင်ပေးခြင်း၊ စိုက်ပျိုးရေး မျိုးကောင်းမျိုးသန့်၊ နည်းပညာများ ထောက်ပံ့ပေးခြင်းများ လုပ်ဆောင်ပေးရန် လိုအပ် နေပါသေးသည်။



၆.၃။ ဥစ္စာနေကြွယ်မှုအဆင့်သတ်မှတ်ခြင်း (Wealth Ranking)

အဆင့်	အခြေခံစံနှုန်းများ/ ညွှန်းကိန်းများ	အိမ်ထောင်စု	ရာခိုင်နှုန်း
ချမ်းသာ	အိမ်အခြေအနေ ပျဉ်ထောင်၊ သွပ်မိုး မြေယာပိုင်ဆိုင်မှု ၆ ဧကအထက် ကျွဲ၊ နွား- ၃ ကောင်အထက် အခြားပိုင်ဆိုင်မှု ခြွေစက်၊ ထွန်းစက်၊ ရေစုပ်စက်၊ TV၊ တယ်လီဖုန်း၊ စပါးကြိုက်စက်၊ ဆိုင်ကယ်၊ (အထက်တန်း၊ အလယ်တန်းကျောင်းသားရှိ)	၁၀	၁၇%
အလယ်အလတ်	အိမ်အခြေအနေ ထရံကာ၊ သွပ်မိုး မြေယာပိုင်ဆိုင်မှု ၃ ဧကအထက် ကျွဲ၊ နွား- ၂ ကောင် အခြားပိုင်ဆိုင်မှု လှည်း၊ ဆိုင်ကယ်၊ ထွန်းစက်၊ (အလယ်တန်းကျောင်းနေအရွယ်ကျောင်းသားရှိ)	၂၅	၄၄%
နွမ်းပါး	အိမ်အခြေအနေ ဝါးထရံကာ၊ သက်ကယ်မိုး မြေယာပိုင်ဆိုင်မှု ၂ ဧက ကျွဲ၊ နွား- ၂ ကောင် အခြားပိုင်ဆိုင်မှု ဆိုင်ကယ် (မူလတန်းကျောင်းကျောင်းနေအရွယ်ကလေးရှိ)။	၂၀	၃၉%
အလွန်နွမ်းပါး	အိမ်အခြေအနေ မြေယာပိုင်ဆိုင်မှု ကျွဲ၊ နွား- အခြားပိုင်ဆိုင်မှု		
	စုစုပေါင်း	၅၅	၁၀၀



၆.၄ ကျား-မရေးရာကဏ္ဍပိုင်ဆိုင်မှုနှင့်ခွဲခြမ်းစိတ်ဖြာခြင်း



ဆွေးနွေးချက်

ကျား-မရေးရာကဏ္ဍ ပိုမိုပေါ်လွင်စေရန်နှင့် ကျား-မတန်းတူညီမျှမှုရှိ/မရှိ သိရှိနိုင်ရန်အတွက် အရင်းအမြစ်များကို အများဆုံးအသုံးပြုမှုနှင့် ထိန်းချုပ်မှုအကြောင်းအရာများကို ဆွေးနွေးခဲ့ပါသည်။

သုံးသပ်ချက်

အရင်းအမြစ်များကို အသုံးပြုမှုနှင့် ထိန်းချုပ်မှုတို့တွင် အမျိုးသားများအနေဖြင့် ခွန်အားကို အသုံးပြုပြီး လုပ်ကိုင်ရသော အရင်းအမြစ်များကို ပိုမိုအသုံးပြုမှုနှင့် ထိန်းချုပ်မှုများ ရှိပါသည်။ အမျိုးသမီးများအနေဖြင့် အရင်းအမြစ်များကို အသုံးပြုမှုနှင့် ထိန်းချုပ်မှုတို့တွင် အမျိုးသားများနည်းတူ မရှိသော်လည်း ကျား-မသီးခြား အသုံးပြုရမည်၊ ထိန်းချုပ်ရမည်ဟူ၍ ခွဲခြားသတ်မှတ်ထားသည့် အရာများ ကျေးရွာတွင် မရှိသည်ကို တွေ့ရပါသည်။







### ဆွေးနွေးချက်

ဝိန္နဲကုန်းကျေးရွာရာသီခွင်ပြ ပြက္ခဒိန်တွင် ရာသီဥတုအခြေအနေသည် တပေါင်းလမှ နယုန်လထိ ပူပြင်းပြီး ဝါဆိုလမှ သီတင်းကျွတ်လအထိ မိုးရာသီဖြစ်ကာ ကျန်လများသည် ဆောင်းရာသီ ဖြစ်သည်။ စိုက်ပျိုးရေးတွင် နယုန်လမှ ပြာသိုလထိ စပါး၊ နှမ်းများ လုပ်ကိုင်ကြသောကြောင့် လူထု မအားလပ်သည်ကို တွေ့ရပါသည်။ လမ်းပန်းဆက်သွယ်ရေးတွင် မိုးတွင်းကာလမှလွဲ၍ ကျန်လများတွင် ကောင်းမွန်သည်ကို တွေ့ရပါသည်။ မွေးမြူရေးတွင် ကြက်၊ ဝက်၊ ကျွဲ၊ နွားများကို တနိုင်တပိုင် မွေးမြူကြပြီး စီးပွားဖြစ် မွေးမြူနိုင်မှု မရှိသည်ကိုလည်း တွေ့ရပါသည်။ သောက်သုံးရေးတွင် နယုန်လတွင် ရှားပါးမှုရှိပြီး ကျန်လများတွင် ဖူလုံမှု ရှိပါသည်။

ဝင်ငွေရရှိမှုတွင် စိုက်ပျိုးရာသီနှင့် ရိတ်သိမ်းများ၌သာ ဝင်ငွေရရှိမှုများ ရှိကြပြီး ကျန်လများတွင် ဝင်ငွေရရှိမှု မရှိသလောက် နည်းပါးပါသည်။ ဝမ်းစာဖူလုံမှုတွင် ဝင်ငွေရရှိသော လများတွင် ဖူလုံမှုရှိပြီး အလုပ်အကိုင်နှင့် ဝင်ငွေမရှိသော တန်ခူး၊ ကဆုန်လများတွင် ဝမ်းစာဖူလုံမှု နည်းပါးပါသည်။ ပွဲတော်များတွင် တန်ခူးလတွင် သင်္ကြန်ပွဲတော်၊ ဝါဆိုလတွင် သင်္ကြန်ကပ်ခြင်း၊ သီတင်းကျွတ်လတွင် မီးထွန်းပွဲတော်နှင့် ပြာသို၊ တပို့တွဲ၊ တပေါင်းလများတွင် အလှူ၊ မင်္ဂလာပွဲများ ကျင်းပလေ့ရှိသည်ကို တွေ့ရပါသည်။

### သုံးသပ်ချက်

စီမံကိန်းလုပ်ငန်းခွဲများ အကောင်အထည်ဖော်ဆောင်ရွက်ရာတွင် ကျေးရွာလူထုစိုက်ပျိုးရာသီနှင့် တိုက်ဆိုင်မှု မရှိခြင်း၊ ရာသီဥတုနှင့် လမ်းပန်းဆက်သွယ်ရေး ကောင်းမွန်ခြင်း၊ ဝင်ငွေရရှိမှုနှင့် ဝမ်းစာဖူလုံမှု နည်းပါးသော အချိန်ဖြစ်ခြင်း၊ ပွဲတော်များနှင့် တိုက်ဆိုင်မှုနည်းပါးသော အချိန်များဖြစ်သည့် တပို့တွဲ၊ တပေါင်း၊ တန်ခူး၊ ကဆုန်နှင့် နယုန်လများတွင် စီမံကိန်း အကောင်အထည်ဖော်ဆောင်ရွက်ပါက ကျေးရွာလူထု ပူးပေါင်းပါဝင်မှု ရရှိနိုင်သလို ကျေးရွာလူထုအတွက် အလုပ်အကိုင်အခွင့်အလမ်းများ ဖန်တီးပေးမှုဖြစ်သလို ကျေးရွာလူထုလည်း ဝင်ငွေရရှိကာ လူမှုစီးပွားများ အဆင်ပြေလာမည် ဖြစ်ပါသည်။ ထိုသို့ အဆင်ပြေလာ သည်နှင့်အညီ ကျေးရွာသည် လည်းတဖြည်းဖြည်းဖြင့် စည်ပင်ဖွံ့ဖြိုးတိုးတက်လာမည် ဖြစ်ပါသည်။



၆.၆။ပင့်ကူအိမ်ကွန်ယက်နှင့်သုံးသပ်ချက်

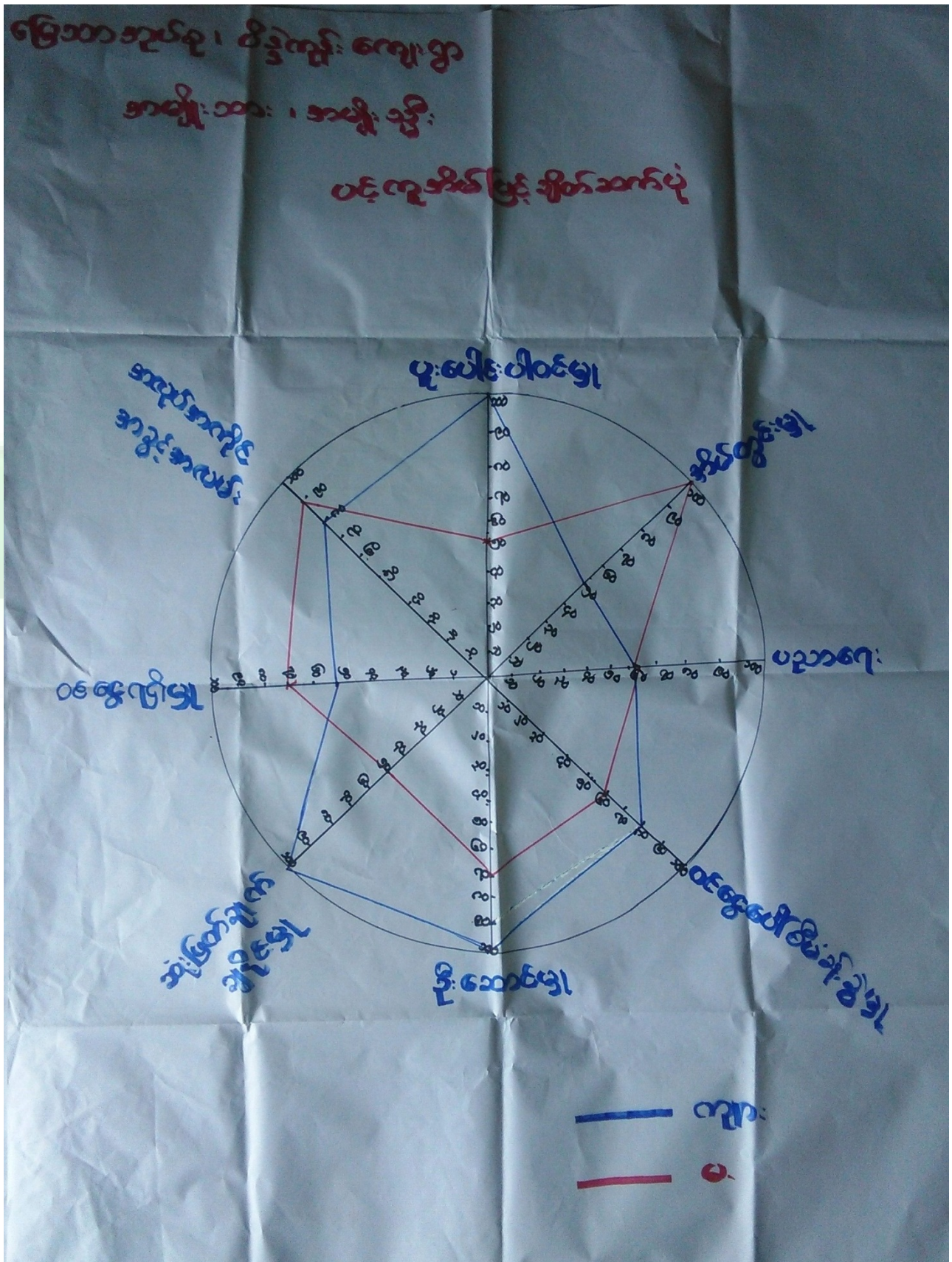



### ဆွေးနွေးချက်

အမျိုးသား၊အမျိုးသမီးများ ကျေးရွာတွင် တန်းတူညီမျှမှုရှိ/မရှိ သိရှိစေနိုင်ရန် ပူးပေါင်းပါဝင်မှု၊ အလုပ်အကိုင်အခွင့်အလမ်း၊ ခေါင်းဆောင်မှု၊ ဝင်ငွေ၊ အိမ်မှုကိစ္စဆောင်ရွက်မှု၊ ပညာရေးလက်လှမ်းမီမှု၊ ဆုံးဖြတ်ချက်ချနိုင်မှု(ရပ်ရေးရွာရေး)၊ ဝင်ငွေအပေါ်စီမံခန့်ခွဲမှု အစရှိသည့် ခေါင်းစဉ်ရှစ်မျိုးဖြင့် ကျား၊မသီးသန့် အုပ်စုခွဲကာ ဆွေးနွေးခဲ့ပါသည်။

### သုံးသပ်ချက်

ခေါင်းဆောင်မှု၊ ဆုံးဖြတ်ချက်ချနိုင်မှု၊ ဝင်ငွေအပေါ်စီမံခန့်ခွဲမှုနှင့် ပူးပေါင်းပါဝင်မှုတို့တွင် တန်းတူညီမျှမှု မရှိသေးသည်ကို တွေ့ရပါသည်။ အမျိုးသားများအနေဖြင့် အမျိုးသမီးများကို ခေါင်းဆောင်မှု နေရာပေးခြင်း၊ ဆုံးဖြတ်ချက်ချပိုင်ခွင့်ပေးရန် လိုအပ်နေသည်ကို တွေ့ရပါသည်။ အိမ်မှုကိစ္စဆောင်ရွက်မှု၊ ဝင်ငွေရရှိမှု၊ အလုပ်အကိုင်အခွင့်အလမ်းတို့တွင် အမျိုးသမီးများက အဆင့်သာနေသည်ကို တွေ့ရပါသည်။ ဝင်ငွေရရှိမှု၊ အလုပ်အကိုင်အခွင့်အလမ်းများတွင် အမျိုးသမီးများက အဆင့်သာနေသည်ဆိုသော်လည်း ဝင်ငွေရရှိမှုတွင် အမျိုးသားများနှင့် ကွာဟနေပါသေးသည်။ ပူးပေါင်းပါဝင်မှုတွင် အမျိုးသမီးများ ပိုမိုပူး ပေါင်းပါဝင်လာနိုင်အောင် အမျိုးသားများအနေဖြင့် အိမ်မှုကိစ္စများ ပိုင်းကူဆောင်ရွက်ပေးရန် လိုအပ်နေပါသည်။



၆.၇။ ဗင်းပုံစံကို အသုံးပြု၍ အဖွဲ့အစည်းချိတ်ဆက်မှုနှင့် သုံးသပ်ချက်





**ဆွေးနွေးချက်**

ကျေးရွာအတွင်းရှိ အဖွဲ့အစည်းများ၊ ကျေးရွာပြင်ပတွင်ရှိသည့် အဖွဲ့အစည်းများနှင့် ကျေးရွာလူထု ချိတ်ဆက်ဆောင်ရွက်နေမှု အနေအထားကို ဆွေးနွေးခဲ့ပါသည်။

**သုံးသပ်ချက်**

ကျေးရွာအတွင်းရှိ အဖွဲ့အစည်းများဖြစ်သည့် အုပ်ချုပ်ရေး၊ ရပ်မိရပ်ဖ၊ ဂေါပက၊ စာသင်ကျောင်း ကော်မတီ၊ အမျိုးသား/အမျိုးသမီးအသင်း၊ ကျောင်းသားကြီးများအဖွဲ့၊ မိခင်နှင့်ကလေး၊ စီမံကိန်းအထောက်အကူပြု ကော်မတီ၊ သမဂ္ဂယမအသင်း၊ မီးလင်းရေးကော်မတီ၊ ဆွမ်းချက်အဖွဲ့တို့နှင့် ကျေးရွာ၏ ဖွံ့ဖြိုးရေးလုပ်ငန်းများကို ချိတ်ဆက် လုပ်ကိုင်ဆောင်ရွက်မှုရှိသလို မြို့နယ်တွင် အထွေထွေအုပ်ချုပ်ရေးဦးစီးဌာန၊ ပညာရေးဌာန၊ ကျန်းမာရေးဌာန၊ ကျေးလက်ဒေသဖွံ့ဖြိုးတိုးတက်ရေးဦးစီးဌာန၊ မြေစာရင်း၊ သမ၊ လူထုပဟိုပြုစီမံကိန်းရုံး၊ လျှပ်စစ် အစရှိသည့် ဌာနများနှင့် သက်ဆိုင်ရာကဏ္ဍအလိုက် လိုအပ်သလို ချိတ်ဆက်ဆောင်ရွက်မှုများဖြင့် ကျေးရွာ၏ ဖွံ့ဖြိုးတိုးတက်ရေးကို ချိတ်ဆက်ဆောင် ရွက်လျက်ရှိပါသည်။



၆.၈။အခက်အခဲ၊လုပ်ငန်းနှင့်မျှော်မှန်းချက်များဖော်ထုတ်ခြင်း

( မြေသာ )ဒုတိယ (ပိန္နဲကုန်း)ကျေးရွာ အခက်အခဲလုပ်ငန်းမျှော်မှန်းချက်များဖော်ထုတ်ခြင်း(အကျိုးဝင်သော လုပ်ငန်းများ)

ဦးစားပေးအဆင့်	အခက်အခဲ	လုပ်ငန်း	မျှော်မှန်းချက်	အမျိုးသမီးအဖွဲ့	အမျိုးသားအဖွဲ့	ဆောင်ရွက်ခဲ့သည့်/မည်နှစ်
၁	စာသင်ကျောင်းပြုပြင်ရန် ငွေကြေးအခက်အခဲရှိခြင်း	စာသင်ကျောင်းပြုပြင်	စာသင်ကျောင်းပြုပြင်ပြီးသောကျေးရွာလေးဖြစ်ချင်	✓	✓	ပထမနှစ်
၂	လမ်းပန်းဆက်သွယ်ရေးမကောင်းမွန်သဖြင့်ကျေးရွာဖွံ့ဖြိုးမှု နှောင့်နှေးခြင်း	ရွာတွင်းရေနှုတ်ခြင်းပြုပြင်	လမ်းပန်းဆက်သွယ်ရေးမကောင်းမွန်ပြီးစီးပွားရေးဖွံ့ဖြိုးတိုးတက်သော ကျေးရွာလေးဖြစ်ချင်	✓	✓	တတိယနှစ်
၃	လမ်းပန်းဆက်သွယ်ရေးမကောင်းမွန်သဖြင့်ကျေးရွာဖွံ့ဖြိုးမှု နှောင့်နှေးခြင်း	ရွာတွင်းလမ်းပြုပြင်	လမ်းပန်းဆက်သွယ်ရေးမကောင်းမွန်ပြီးစီးပွားရေးဖွံ့ဖြိုးတိုးတက်သော ကျေးရွာလေးဖြစ်ချင်	✓	✓	
၄	ကျောင်းဆောင်လုံလောက်မှု မရှိခြင်း	မူကြိုကျောင်းဆောင်သစ်	ကျောင်းသား/သူများ လွတ်လပ်စွာပညာသင်ကြားနိုင်သောကျေးရွာလေးဖြစ်ချင်	✓	✓	
၅	စာသင်ကျောင်းခြံစည်းရိုးလုံခြုံမှုအားနည်းခြင်း	စာသင်ကျောင်းခြံစည်းရိုး	ကျောင်းသား/သူများ လုံခြုံစိတ်ချရစွာပညာသင်ကြားနိုင်သောကျေးရွာလေးဖြစ်ချင်	✓	✓	
၆	အသိပညာဗဟုသုတလေ့လာဆည်းပူးစရာလက်လှမ်းမီမှုအားနည်းခြင်း	စာကြည့်တိုက်	အသိပညာဗဟုသုတလေ့လာဆည်းပူးစရာလက်လှမ်းမီသောကျေးရွာလေးဖြစ်ချင်	✓	✓	
၇	ပွဲလမ်းသဘင်ကျင်းပရန် အများပိုင်အဆောက်အအုံမရှိခြင်း	ကျေးရွာခန်းမ	ပွဲလမ်းသဘင်ကျင်းပရန် အများပိုင်အဆောက်အအုံရှိသောကျေးရွာလေးဖြစ်ချင်	✓	✓	
၈	လျှပ်စစ်မီးများမရှိခြင်း	၂၄ နာရီလျှပ်စစ်မီး	လျှပ်စစ်မီးများဖြင့် ဖွံ့ဖြိုးတိုးတက်သောကျေးရွာလေးဖြစ်ချင်	✓	✓	

ပေါင်ဆွေးနွေးသူ ကျား(၂၈)ဦး၊မ(၂၇)ဦး ရက်စွဲ-၁၉-၁၀-၂၀၁၇ မှတ်တမ်းတင်သူ(လူထုစည်းရုံးရေးမှူး)ဦးနိုင်ထွန်းအောင်



### ဆွေးနွေးချက်

အမျိုးသမီး၊ အမျိုးသားအုပ်စုများမှ ကျေးရွာအခက်အခဲများကို ဦးစွာဆွေးနွေးခြင်း၊ မျှော်မှန်းချက်များကို ဆွေးနွေးခြင်း၊ အခက်အခဲများကို ဖြေရှင်းနိုင်ရေးအတွက် ဆောင်ရွက်ရမည့် လုပ်ငန်းများကို ဆွေးနွေးခဲ့ကြပါသည်။

### သုံးသပ်ချက်

ဆွေးနွေးရရှိလာသော ကျေးရွာဖွံ့ဖြိုးရေးလုပ်ငန်းများအား သက်ဆိုင်ရာအဖွဲ့အစည်းများနှင့် ချိတ်ဆက်ဆောင်ရွက်သွားရန် လိုအပ်ကြောင်း၊ ကျေးရွာခွဲခေါင်းဆောင်များ၊ အုပ်စုအုပ်ချုပ်ရေးမှူးများ မှတစ်ဆင့် မြို့နယ်စီမံခန့်ခွဲမှုကော်မတီသို့ ဆက်လက်တင်ပြရန် လိုအပ်ကြောင်း သုံးသပ်ရပါသည်။







၆.၉။ ပြီးစားပေးအပ်အပ်ပြုလုပ်ရေး (Matrix Ranking)

.....ရက်စွဲ..... ကျေးဇူးတင်ပေး..... ကျေးဇူး ပြီးစားပေးလုပ်ငန်းခွဲပြုလုပ်ရေး

စဉ်	ပြီးစားပေးလုပ်ငန်း	၁	၂	၃	၄	၅	၆	၇	၈	ရမှတ်	အဆင့်	မှတ်ချက်
၁	အသင်အောင်ပေးရေး (အောက်ဖွဲ့အဖွဲ့)	၁	၁	၁	၁	၁	၁	၁	၁	၇	၁	၁
၂	ပညာရေး အဖွဲ့အစည်း အဖွဲ့	၁	၁	၁	၁	၁	၁	၁	၁	၇	၁	၁
၃	ပညာရေး အဖွဲ့အစည်း အဖွဲ့	၁	၁	၁	၁	၁	၁	၁	၁	၇	၁	၁
၄	ပညာရေး အဖွဲ့အစည်း အဖွဲ့	၁	၁	၁	၁	၁	၁	၁	၁	၇	၁	၁
၅	ပညာရေး အဖွဲ့အစည်း အဖွဲ့	၁	၁	၁	၁	၁	၁	၁	၁	၇	၁	၁
၆	ပညာရေး အဖွဲ့အစည်း အဖွဲ့	၁	၁	၁	၁	၁	၁	၁	၁	၇	၁	၁
၇	ပညာရေး အဖွဲ့အစည်း အဖွဲ့	၁	၁	၁	၁	၁	၁	၁	၁	၇	၁	၁
၈	ပညာရေး အဖွဲ့အစည်း အဖွဲ့	၁	၁	၁	၁	၁	၁	၁	၁	၇	၁	၁

ပညာရေးအဖွဲ့အစည်း - ပညာရေး (၁၈) နှစ် (၁၈) နှစ်၊ ပညာရေး (၁၈) နှစ် (၁၈) နှစ်၊ ပညာရေး (၁၈) နှစ် (၁၈) နှစ်

ရက်စွဲ - ၂၀၂၀ - ၁၀ - ၁၀



### ဆွေးနွေးချက်

ဆွေးနွေးရရှိလာသော ကျေးရွာဖွံ့ဖြိုးရေးလုပ်ငန်းများကို ဦးစားပေးအဆင့် ရွေးချယ်သတ်မှတ်ရန်အတွက် လုပ်ငန်းတစ်ခုနှင့်တစ်ခု နှိုင်းယှဉ်အမှတ်ပေးသည့်စနစ်ကို အသုံးပြုခဲ့ကြပါသည်။

### သုံးသပ်ချက်

ဦးစားပေးအဆင့်အလိုက် လူထုဗဟိုပြုစီမံကိန်းမှ ပံ့ပိုးငွေဖြင့် ဆောင်ရွက်ပြီးသော လုပ်ငန်းများရှိသကဲ့သို့ အခြားအဖွဲ့အစည်းများနှင့် ချိတ်ဆက်ဆောင်ရွက်ရမည့် လုပ်ငန်းများလည်း ရှိပါသည်။ ကိုယ်ထူကိုယ်ထ ဆောင်ရွက်နိုင်ရေးအတွက် ကျေးရွာလူထုအစည်းအဝေးပွဲများတွင် ချပြဆွေးနွေးသွားရန် လိုအပ်မည်ဖြစ်ပါသည်။





၇။ ကော်မတီဝင်များရွေးချယ်ခြင်းနှင့်ကျေးရွာဖွံ့ဖြိုးရေးအစီအစဉ်ဆောင်ရွက်မှုမှတ်တမ်းခါတ်ပုံများ



အမျိုးသားအုပ်စု၏မှတ်တမ်းခါတ်ပုံ



အမျိုးသမီးအုပ်စု၏မှတ်တမ်းခါတ်ပုံ



လူငယ်အုပ်စု၏မှတ်တမ်းခါတ်ပုံ



ဖွံ့ဖြိုးရေးအစီအစဉ်ရေးဆွဲခြင်းမှတ်တမ်းခါတ်ပုံ



စေတနာ့ဝန်ထမ်းများရွေးချယ်ခြင်းမှတ်တမ်းခါတ်ပုံ



ကော်မတီရွေးချယ်ခြင်းမှတ်တမ်းခါတ်ပုံ



ဖွံ့ဖြိုးရေးအစီအစဉ်ရေးဆွဲခြင်းမှတ်တမ်းဓာတ်ပုံ



ဖွံ့ဖြိုးရေးအစီအစဉ်ရေးဆွဲခြင်းမှတ်တမ်းဓာတ်ပုံ



၈။ ကော်မတီဝင်များစာရင်း



လူထုဗဟိုပြုစီမံကိန်း

(ပိန္နဲကုန်း)ကျေးရွာ စီမံကိန်းအထောက်အကူပြုကော်မတီ

(မြေသာ) ကျေးရွာအုပ်စု

(ပထမ)စက်ဝန်း

စဉ်	အမည်	ရာထူး
၁	ဦးသန်းဇွေ	ကျေးရွာ စီ/ထောက်ကော်မတီ ဥက္ကဋ္ဌ
၂	ဦးဝင်းမြင့်ဦး	ဝယ်ယူရေးဆပ်ကော်မတီ ခေါင်းဆောင်
၃	ဒေါ်မဝင်း	ဝယ်ယူရေးဆပ်ကော်မတီ မှတ်တမ်းထိန်း/အုပ်စုကိုယ်စားလှယ်
၄	ဦးကျော်ဇင်ထွန်း	ဝယ်ယူရေးဆပ်ကော်မတီ အဖွဲ့ဝင်
၅	ဒေါ်မြင့်ဌေး	စောင့်ကြည့်ကြီးကြပ်ရေးဆပ်ကော်မတီ ခေါင်းဆောင်
၆	ဦးဝင်းအောင်	စောင့်ကြည့်ကြီးကြပ်ရေးဆပ်ကော်မတီ အဖွဲ့ဝင်/ အုပ်စုကိုယ်စားလှယ်
၇	ဦးဌေးနိုင်	စောင့်ကြည့်ကြီးကြပ်ရေးဆပ်ကော်မတီ အဖွဲ့ဝင်
၈	ဦးဝင်းသိန်း	လည်ပတ်ရေးနှင့်ပြုပြင်ထိန်းသိမ်းဆပ်ကော်မတီ ခေါင်းဆောင်
၉	ဦးဇော်လွင်	လည်ပတ်ရေးနှင့်ပြုပြင်ထိန်းသိမ်းဆပ်ကော်မတီ အဖွဲ့ဝင်
၁၀	ဒေါ်သိန်းထွေး	လည်ပတ်ရေးနှင့်ပြုပြင်ထိန်းသိမ်းဆပ်ကော်မတီ အဖွဲ့ဝင်
၁၁	ဒေါ်ဝင်းမာဦး	ကျေးရွာစာရင်းကိုင်
၁၂	ဦးမြင့်လွင်ဦး	ဝေဖန်အကြံပြု တိုင်ကြားဖြေရှင်းရေး
၁၃	ဒေါ်ဝင်းရွှေ	ဝေဖန်အကြံပြု တိုင်ကြားဖြေရှင်းရေး
၁၄	ဦးမြင့်ဇော်	စေတနာ့ဝန်ထမ်း
၁၅	ဒေါ်ခင်ထားရီ	စေတနာ့ဝန်ထမ်း



လူထုဗဟိုပြုစီမံကိန်း

(ပိန္နဲကုန်း)ကျေးရွာ စီမံကိန်းအထောက်အကူပြုကော်မတီ

(မြေသာ) ကျေးရွာအုပ်စု

(ဒုတိယ)စက်ဝန်း

စဉ်	အမည်	ရာထူး
၁	ဦးမြထွန်း	ကျေးရွာ စီ/ထောက်ကော်မတီ ဥက္ကဋ္ဌ
၂	ဒေါ်မဝင်း	ကျေးရွာ စီ/ထောက်ကော်မတီ ဥက္ကဋ္ဌ
၃	ဦးသက်ထွန်း	ဝယ်ယူရေးဆပ်ကော်မတီ ခေါင်းဆောင်
၄	ဦးဝင်းမြင့်ဦး	ဝယ်ယူရေးဆပ်ကော်မတီ မှတ်တမ်းထိန်း
၅	ဒေါ်မဝင်း	ဝယ်ယူရေးဆပ်ကော်မတီ အဖွဲ့ဝင်
၆	ဒေါ်ချင်းရီ	စောင့်ကြည့်ကြီးကြပ်ရေးဆပ်ကော်မတီ ခေါင်းဆောင်
၇	ဦးသန်းဌေ	စောင့်ကြည့်ကြီးကြပ်ရေးဆပ်ကော်မတီ အဖွဲ့ဝင်
၈	ဦးတင်ထွန်းဦး	လည်ပတ်ရေးနှင့်ပြုပြင်ထိန်းသိမ်းဆပ်ကော်မတီ ခေါင်းဆောင်
၉	ဒေါ်ခင်ထားရီ	လည်ပတ်ရေးနှင့်ပြုပြင်ထိန်းသိမ်းဆပ်ကော်မတီ အဖွဲ့ဝင်
၁၀	ဒေါ်ခိုင်ဖြိုးဝေ	ကျေးရွာစာရင်းကိုင်
၁၁	ဦးသန်းထွေး	ဝေဖန်အကြံပြု တိုင်ကြားဖြေရှင်းရေး
၁၂	ဒေါ်ဝင်းမာဦး	ဝေဖန်အကြံပြု တိုင်ကြားဖြေရှင်းရေး
၁၃	ဦးမြင့်ဇော်	စေတနာ့ဝန်ထမ်း
၁၄	ဒေါ်အိအိမွန်	စေတနာ့ဝန်ထမ်း





လူထုဗဟိုပြုစီမံကိန်း

(ပိန္နဲကုန်း)ကျေးရွာ စီမံကိန်းအထောက်အကူပြုကော်မတီ

(မြေသာ) ကျေးရွာအုပ်စု

(တတိယ)စက်ဝန်း

စဉ်	အမည်	ရာထူး
၁	ဦးမြထွန်း	ကျေးရွာ စီ/ထောက်ကော်မတီ ဥက္ကဋ္ဌ
၂	ဒေါ်ဝင်းရွှေ	ကျေးရွာ စီ/ထောက်ကော်မတီ ဥက္ကဋ္ဌ
၃	ဦးညီညီစိုး	ဝယ်ယူရေးဆပ်ကော်မတီ ခေါင်းဆောင်
၄	ဒေါ်ဝင်းအေး	ဝယ်ယူရေးဆပ်ကော်မတီ မှတ်တမ်းထိန်း
၅	ဦးဆန်းထူး	ဝယ်ယူရေးဆပ်ကော်မတီ အဖွဲ့ဝင်
၆	ဦးသန်းငွေ	စောင့်ကြည့်ကြီးကြပ်ရေးဆပ်ကော်မတီ ခေါင်းဆောင်
၇	ဒေါ်ချင်းရီ	စောင့်ကြည့်ကြီးကြပ်ရေးဆပ်ကော်မတီ အဖွဲ့ဝင်
၈	ဒေါ်မထွား	လည်ပတ်ရေးနှင့်ပြုပြင်ထိန်းသိမ်းဆပ်ကော်မတီ ခေါင်းဆောင်
၉	ဦးမျိုးမင်းထွန်း	လည်ပတ်ရေးနှင့်ပြုပြင်ထိန်းသိမ်းဆပ်ကော်မတီ အဖွဲ့ဝင်
၁၀	ဒေါ်အိအိမွန်	ကျေးရွာစာရင်းကိုင်
၁၁	ဦးမောင်ထွေး	ဝေဖန်အကြံပြု တိုင်ကြားဖြေရှင်းရေး
၁၂	ဒေါ်ဝင်းမာဦး	ဝေဖန်အကြံပြု တိုင်ကြားဖြေရှင်းရေး
၁၃	ဦးမြင့်ဇော်	စေတနာ့ဝန်ထမ်း
၁၄	ဒေါ်စိန်မေ	စေတနာ့ဝန်ထမ်း



လူထုဗဟိုပြုစီမံကိန်း

(ပိန္နဲကုန်း)ကျေးရွာ စီမံကိန်းအထောက်အကူပြုကော်မတီ

(မြေသာ) ကျေးရွာအုပ်စု

(စတုတ္ထ)စက်ဝန်း

စဉ်	အမည်	ရာထူး
၁	ဦးမြထွန်း	ကျေးရွာ စီ/ထောက်ကော်မတီ ဥက္ကဋ္ဌ
၂	ဒေါ်ဝင်းရွှေ	ကျေးရွာ စီ/ထောက်ကော်မတီ ဥက္ကဋ္ဌ
၃	ဦးညီညီစိုး	ဝယ်ယူရေးဆပ်ကော်မတီ ခေါင်းဆောင်
၄	ဒေါ်ဝင်းအေး	ဝယ်ယူရေးဆပ်ကော်မတီ မှတ်တမ်းထိန်း
၅	ဦးဆန်းထူး	ဝယ်ယူရေးဆပ်ကော်မတီ အဖွဲ့ဝင်
၆	ဦးသန်းဌ	စောင့်ကြည့်ကြီးကြပ်ရေးဆပ်ကော်မတီ ခေါင်းဆောင်
၇	ဒေါ်ချင်းရီ	စောင့်ကြည့်ကြီးကြပ်ရေးဆပ်ကော်မတီ အဖွဲ့ဝင်
၈	ဒေါ်မထွား	လည်ပတ်ရေးနှင့်ပြုပြင်ထိန်းသိမ်းဆပ်ကော်မတီ ခေါင်းဆောင်
၉	ဦးမျိုးမင်းထွန်း	လည်ပတ်ရေးနှင့်ပြုပြင်ထိန်းသိမ်းဆပ်ကော်မတီ အဖွဲ့ဝင်
၁၀	ဒေါ်အိအိမွန်	ကျေးရွာစာရင်းကိုင်
၁၁	ဦးမောင်ထွေး	ဝေဖန်အကြံပြု တိုင်ကြားဖြေရှင်းရေး
၁၂	ဒေါ်ဝင်းမာဦး	ဝေဖန်အကြံပြု တိုင်ကြားဖြေရှင်းရေး
၁၃	ဦးမြင့်ဇော်	စေတနာ့ဝန်ထမ်း
၁၄	ဒေါ်စိန်မေ	စေတနာ့ဝန်ထမ်း



၉။ ပုံစံ ၈-၁။ ကျေးရွာအချက်အလက်

ပုံစံ - ၈-၁ - ကျေးရွာ အချက်အလက် (FORM PC 1)

လမ်းညွှန်။ ပထမဆုံးအကြိမ် ကျေးရွာသို့ ရောက်ရှိချိန်တွင် စည်းရုံးရေးမှူးက ကျေးရွာ ရာအိမ်မှူးကို ကျေးရွာကော်မတီဖွဲ့ စည်းရုံးခြင်း အစည်းအဝေးမတိုင်မီ ဤ အချက်အလက်များ ကောက်ယူပေးရန် တောင်းဆိုဖြည့်သွင်းစေပြီး အစည်းအဝေး ကျင်းပစဉ် စိစစ်ရမည်။

ရာအိမ်မှူးအမည် ဒွီးဇောင့်ဆန်း ဖုန်း ၀၅ - ၂၅၄၅၇၃၅၈၇ စည်းရုံးရေးမှူးအမည် ဒေါ်သန်းသိန်းစွယ်  
၀၁၀ - ၄၂၅၀၁၇၅

ပြည်နယ်/ တိုင်းဒေသကြီး ခမ္ဘာမြစ် မြို့နယ် ပရီလည်ဘူ ကျေးရွာအုပ်စု ခမ္ဘာ ကျေးရွာ ဖိန္ဒူကုန်း

(က) လူဦးရေ

တိုင်းရင်းသား	အိမ်ထောင်စုပေါင်း
၁။ <u>ဗမာ</u>	<u>၅၄</u>
၂။	
၃။	
၄။ အခြားတိုင်းရင်းသား လူမျိုးစုများ	

ကိုးကွယ်သည့်ဘာသာ	အိမ်ထောင်စုပေါင်း
၁။ <u>ဗုဒ္ဓ</u>	<u>၅၄</u>
၂။	
၃။	
၄။	

	ကျား (အရေအတွက်)	မ (အရေအတွက်)
လူဦးရေ	<u>၁၃၇</u>	<u>၁၆၁</u>
အိမ်ထောင်ဦးစီး	<u>၄၄</u>	<u>၁၀</u>

(ခ) ကျေးရွာရှိ အခြေခံ အထောက်အအုံ (Facilities)

ပညာရေး	ခြစ်ပါ	ကျန်းမာရေး	ခြစ်ပါ	ဘာသာရေး	ခြစ်ပါ
အထက	<input type="checkbox"/>	ဆေးရုံ	<input type="checkbox"/>	ဘုရား/စေတီ	<input checked="" type="checkbox"/>
အလက	<input type="checkbox"/>	ကျန်းမာရေးဌာန	<input type="checkbox"/>	ဘုန်းကြီးကျောင်း	<input checked="" type="checkbox"/>
အမက	<input checked="" type="checkbox"/>	ကျန်းမာရေးဌာနခွဲ	<input type="checkbox"/>	ဟိန္ဒူဘုရားကျောင်း	<input type="checkbox"/>
မူကြို	<input type="checkbox"/>	ဆေးပေးခန်း	<input type="checkbox"/>	ခရစ်ယန်ဘုရားကျောင်း	<input type="checkbox"/>
အခြား	<input type="checkbox"/>	အခြား	<input type="checkbox"/>	ဗလီ	<input type="checkbox"/>
မှတ်ချက်		မှတ်ချက်		အခြား	<input type="checkbox"/>
				မှတ်ချက်	

(ဂ) ကျွမ်းကျင်ပညာရှင် (ရွာသား/နေထိုင်)

ပညာရေး			ကျန်းမာရေး			တည်ဆောက်ရေး		
	နေထိုင်	လည်ပတ်		နေထိုင်	လည်ပတ်		နေထိုင်	လည်ပတ်
မူလတန်းပြ	<input checked="" type="checkbox"/>	<input checked="" type="checkbox"/>	ဆရာဝန်	<input type="checkbox"/>	<input type="checkbox"/>	လက်သမား	<input checked="" type="checkbox"/>	<input type="checkbox"/>
အလယ်တန်းပြ	<input type="checkbox"/>	<input type="checkbox"/>	ကျန်းမာရေးဝန်ထမ်း	<input checked="" type="checkbox"/>	<input type="checkbox"/>	ပန်းရန်	<input checked="" type="checkbox"/>	<input type="checkbox"/>
အထက်တန်းပြ	<input type="checkbox"/>	<input type="checkbox"/>	သူနာပြုဆရာမ	<input type="checkbox"/>	<input type="checkbox"/>	လျှပ်စစ်လုပ်သား	<input type="checkbox"/>	<input type="checkbox"/>
မူကြို	<input type="checkbox"/>	<input type="checkbox"/>	သားဖွား	<input checked="" type="checkbox"/>	<input type="checkbox"/>	ပိုက်ဆက်	<input type="checkbox"/>	<input type="checkbox"/>
အခြား	<input type="checkbox"/>	<input type="checkbox"/>	ကျေးလက်ကျန်းမာရေးမှူး	<input type="checkbox"/>	<input type="checkbox"/>	မတ္တင်းနှစ်	<input checked="" type="checkbox"/>	<input type="checkbox"/>
မှတ်ချက်			မှတ်ချက်			မှတ်ချက်		



(ဃ) လမ်းပန်းဆက်သွယ်ရေး (အမှန်ဖြစ်ပါ)

ကျောက်လမ်း ( ) ကတ္တရာ ( ) ကွန်ကရစ် ( ) ဆိုင်ကယ်လမ်း (✓) ကျောက်စရစ် ( )  
မြေ (✓) လူသွားလမ်း (✓) အခြား \_\_\_\_\_

(င) ကျေးရွာဖွံ့ဖြိုးရေး စီမံကိန်း (Village Development Plan) (အမှန်ဖြစ်ပါ)

(၁) လူထုဗဟိုပြုစီမံကိန်း မတိုင်မီက ကျေးရွာစီမံကိန်း ရှိသလား ရှိ/ မရှိ/ မသိ  
(၂) ရှိလျှင် မည်သည့်နှစ်က ရေးဆွဲခဲ့သလဲ \_\_\_\_\_ နှစ်/ မသိ ✓  
(၃) မြို့နယ်အတည်ပြုချက် ရရှိထားသလား ရှိ/ မရှိ/ မသိ ✓

(စ) ခရီးအကွာအဝေး (Distance)

(၁) ရွာ (အလယ်) မှ ကျေးရွာအုပ်စု (အလယ်) အကွာအဝေး မိုင်/ဖာလုံ ၆ /မသိပါ  
(၂) ဤရွာနှင့် ကျေးရွာအုပ်စုရွာ (အလယ်) သွားချိန်  
မြောက်သွေ့ရာသီ - ထော်လာဂျီ/ ဆိုင်ကယ်/ မြေလျင်/ မြည်း/ လှေ/ အခြား \_\_\_\_\_ (၂၀ မိနစ်) နာရီ  
မိုးရာသီ - ထော်လာဂျီ/ ဆိုင်ကယ်/ မြေလျင်/ မြည်း/ လှေ/ အခြား \_\_\_\_\_ (၃၀ မိနစ်) နာရီ

(ဆ) သဘာဝဘေး ဤကျေးရွာတွင် ကြီးကြီးကြီးကဲ့သို့သော သဘာဝဘေး ကျရောက်ခဲ့မှု

မရှိ  ရှိ (ဖော်ပြရန်) \_\_\_\_\_

ရာအိမ်မှူး အမည် ဦးမောင်ဆန်း

လက်မှတ်

ရက်စွဲ ၂၀၂၀.၁.၂၀၁၅

ရွာသားသားနှင့် စည်းရုံးရေးမှူး အမည်

လက်မှတ်

ရက်စွဲ ၂၀၂၀.၁.၂၀၁၅



ပုံစံ - စ-၁ - ကျေးရွာ အချက်အလက် (FORM PC 1)

လမ်းညွှန်ချက်/ ကျေးရွာတစ်ရွာသို့ ပထမဆုံး မိတ်ဆက်ခရီးသွားရောက်သောအခါ လူထုစည်းရုံးရေးမှူးသည် ကျေးရွာခေါင်းဆောင်များအား ကျေးရွာအချက်အလက်များကို မေတ္တာရပ်ခံ၍ တောင်းခံရမည်။ ဤအချက်အလက်များကို စီမံကိန်းမိတ်ဆက်အစည်းဝေးမတိုင်မီ တောင်းခံရမည်။ စီမံကိန်းမိတ်ဆက်အစည်းဝေးတွင် လူထုစည်းရုံးရေးမှူးသည် ဤအချက်အလက်များအား စစ်ဆေးပြီး မှန်ကန်အောင်ပြုလုပ်ရမည်။ ပြီးနောက်တွင် လူထုစည်းရုံးရေးမှူးမှ သတင်းအချက်အလက်ထံသို့ Tablets မှတစ်ဆင့် ဖြည့်သွင်းရမည်။				
ရာအိမ်မှူးအမည်	ဦးမောင်ဆန်း	ဖုန်း	စည်းရုံးရေးမှူးအမည်	ဒေါ်မေသူ၊ ဖုန်း ၆၉
ပြည်နယ်/ တိုင်းဒေသကြီး	မြို့နယ်	ကျေးရွာအုပ်စု	ကျေးရွာ	
စစ်ကိုင်း	ပင်လယ်ဘူး	မေသာ	ပိန္နဲကျင်း	

(က) လူဦးရေ

တိုင်းရင်းသား	အိမ်ထောင်စုပေါင်း	ကိုးကွယ်သည့်ဘာသာ	အိမ်ထောင်စုပေါင်း
၁။ မာ	၅၇	ဗုဒ္ဓဘာသာ	၅၇
၂။			
၃။			
၄။ အခြားတိုင်းရင်းသား လူမျိုးစုများ			

လူဦးရေ	ကျား (အရေအတွက်)	မ (အရေအတွက်)
အိမ်ထောင်စုစီး	၁၆၂	၁၈၃

(ခ) ကျေးရွာရှိ အခြေခံ အဆောက်အအုံ (Facilities)

ပညာရေး	ခြံစိုပါ	ကျန်းမာရေး	ခြံစိုပါ	ဘာသာရေး	ခြံစိုပါ
အထက်တန်းကျောင်း	<input type="checkbox"/>	ဆေးရုံ	<input type="checkbox"/>	ဘုရား/စေတီ	<input checked="" type="checkbox"/>
အလယ်တန်းကျောင်း	<input type="checkbox"/>	ကျန်းမာရေးဌာန	<input type="checkbox"/>	ဘုန်းကြီးကျောင်း	<input checked="" type="checkbox"/>
မူလတန်းကျောင်း	<input checked="" type="checkbox"/>	ကျန်းမာရေးဌာနခွဲ	<input type="checkbox"/>	ဟိန္ဒူဘုရားကျောင်း	<input type="checkbox"/>
မူကြိုကျောင်း	<input type="checkbox"/>	ဆေးပေးခန်း	<input type="checkbox"/>	ခရစ်ယာန်ဘုရားကျောင်း	<input type="checkbox"/>
အခြား	<input type="checkbox"/>	အခြား	<input type="checkbox"/>	ဗလီ	<input type="checkbox"/>
မှတ်ချက်		မှတ်ချက်		အခြား	၃၇၀ <input checked="" type="checkbox"/>

(ဂ) ကျွမ်းကျင်သူများမှတ်တမ်း ၊ ကျေးရွာတွင်နေထိုင်သော သို့မဟုတ် တခြားရွာမှလာရောက်သောကျွမ်းကျင်သူများ

ပညာရေး	နေထိုင်	လည်ပတ်	ကျန်းမာရေး	နေထိုင်	လည်ပတ်	တည်ဆောက်ရေး	နေထိုင်	လည်ပတ်
မူလတန်းပြဆရာ/ဆရာမ	<input checked="" type="checkbox"/>	<input type="checkbox"/>	ဆရာဝန်	<input type="checkbox"/>	<input type="checkbox"/>	လက်သမား	<input checked="" type="checkbox"/>	<input type="checkbox"/>
အလယ်တန်းပြဆရာ/ဆရာမ	<input type="checkbox"/>	<input type="checkbox"/>	လ/ထကျန်းမာရေးမှူး	<input type="checkbox"/>	<input type="checkbox"/>	ပန်းရန်	<input checked="" type="checkbox"/>	<input type="checkbox"/>
အထက်တန်းပြဆရာ/ဆရာမ	<input type="checkbox"/>	<input type="checkbox"/>	အမျိုးသမီးကျန်းမာရေးဆရာမ	<input type="checkbox"/>	<input type="checkbox"/>	လျှပ်စစ်ဆိုင်ရာ	<input type="checkbox"/>	<input type="checkbox"/>
မူကြိုဆရာ/ဆရာမ	<input type="checkbox"/>	<input type="checkbox"/>	အရံသားဖွား	<input checked="" type="checkbox"/>	<input type="checkbox"/>	ရေပိုက်သွယ်သူ	<input type="checkbox"/>	<input type="checkbox"/>
အခြား	<input type="checkbox"/>	<input type="checkbox"/>	ပြည်သူ့ကျန်းမာရေးလုပ်သား ၁/၂	<input type="checkbox"/>	<input type="checkbox"/>	စက်ပြင်ဆရာ	<input type="checkbox"/>	<input type="checkbox"/>
မှတ်ချက်			မှတ်ချက်			မှတ်ချက်		



(ဃ) ကျေးရွာသို့ ရောက်ရှိနိုင်သည့်လမ်းအခြေအနေ / ကျေးရွာတစ်ရွာသည် ၎င်း၏ကျေးရွာအုပ်စုနှင့် ဆက်သွယ်ထားသော လမ်းအခြေအနေ (အောက်ပါတို့ကိုပိုင်းပါ)

ကျောက်ကြမ်းလမ်း ကတ္တရာလမ်း ကွန်ကရစ်လမ်း မော်တော်ဆိုင်ကယ်လမ်း ✓  
ကျောက်ခင်းလမ်း မြေသားလမ်း ✓ လူသွားလမ်း ✓ အခြား \_\_\_\_\_

(င) ကျေးရွာဖွံ့ဖြိုးရေး စီမံကိန်း (Village Development Plan) (အမှန်ဖြစ်ပါ)

(၁) လူထုဗဟိုပြုစီမံကိန်း မတိုင်မီက ကျေးရွာစီမံကိန်း ရှိသလား ရှိ/ မရှိ/ မသိ ✓  
(၂) ရှိလျှင် မည်သည့်နှစ်က ရေးဆွဲခဲ့သလဲ \_\_\_\_\_ နှစ်/ မသိပါ ✓  
(၃) မြို့နယ်အတည်ပြုချက် ရရှိထားသလား ရှိ/ မရှိ/ မသိ

(စ) ခရီးအကွာအဝေး (Distance)

(၁) ရွာ (အလယ်) မှ ကျေးရွာအုပ်စု (အလယ်) အကွာအဝေး မိုင်/ဇာလုံ ၁၅၆ /မသိပါ

(၂) ဤရွာနှင့် ကျေးရွာအုပ်စုရွာ (အလယ်) သွားချိန်  
ခြောက်သွေ့ရာသီ - ထော်လာရီ/ ဆိုင်ကယ်/ ခြေလျင် / မြည်း/ လှေ/ အခြား \_\_\_\_\_ ( : ၃၀ ) နာရီ  
မိုးရာသီ - ထော်လာရီ/ဆိုင်ကယ်/ခြေလျင်/မြည်း/လှေ/အခြား \_\_\_\_\_ ( : ၁၅ ) နာရီ

(ဆ) သဘာဝဘေး ဤကျေးရွာတွင် ရေကြီးခြင်းကဲ့သို့သော သဘာဝဘေး ကျရောက်ခဲ့မှု  
မရှိ ဖြစ် (ဖော်ပြရန်) \_\_\_\_\_

(ဇ) ကျေးရွာတွင် ဖွဲ့စည်းထားသော အဖွဲ့အစည်းများ

လူထုဗဟိုပြုစီမံကိန်းမတိုင်မီ ဤကျေးရွာတွင် ကျေးရွာဖွံ့ဖြိုးရေးအတွက် အစိုးရ(သို့)ရွာသားများကိုယ်တိုင်(သို့) စီမံကိန်းတစ်ခုခုမှ ဖွဲ့စည်းထားသည့် အဖွဲ့အစည်းများရှိပါသလား။

.....  
.....  
.....

ရာအိမ်မှူး အမည် ဦးမောင်ဆန်း

လက်မှတ် ရက်စွဲ ၈.၁.၂၀၁၆

စည်းရုံးရေးမှူး အမည် ဒေါ်သေဿုဇော်ဖြူ

လက်မှတ် ရက်စွဲ ၈.၁.၂၀၁၆



ပုံစံ - ၈ - ၁ ကျေးရွာအခြေခံအချက်အလက်များ (Form PC 1)

လမ်းညွှန်ချက်/ ကျေးရွာတစ်ရွာသို့ ပထမဆုံးမိတ်ဆက်ခန်း သွားရောက်သောအခါ လူထုစည်းရုံးရေးမှူးသည် ကျေးရွာ ခေါင်းဆောင်များအား ကျေးရွာအချက်အလက်များကို မေတ္တာရပ်ခံ၍ တောင်းခံရမည်။ ဤအချက်အလက်များကို စီမံကိန်း မိတ်ဆက်အခြေအနေအထားနှင့်ပတ်သက်၍ စီမံကိန်းမိတ်ဆက်အခြေအနေအထားတွင် လူထုစည်းရုံးရေးမှူးသည် ဤအချက်အလက် များအား စစ်ဆေးပြီး မှန်ကန်အောင်ပြုလုပ်ရမည်။ ငြိမ်နက်တွင် လူထုစည်းရုံးရေးမှူးမှ သတင်းအချက်အလက်ထံသို့ Tablets မှ တဆင့် ဖြည့်သွင်းရမည်။

ကျေးရွာအုပ်ချုပ်ရေးမှူး အမည် ဒေါ်စောစော	ကျေးရွာအုပ်ချုပ်ရေးမှူး၏ ဖုန်းနံပါတ် ၀၅-၄၅၈၀၄၇၇၅၇	လူထုစည်းရုံးရေးမှူး၏ အမည် ဒေါ်ခင်အေးစော
ပြည်နယ်တိုင်းဒေသကြီး ဝန်ကြီးရုံး၊ ဗဟိုဌာန	ကျေးရွာအုပ်စု ရေဒီယို	ကျေးရွာ

က။ လူဦးရေ

လူမျိုးစု	အိမ်ထောင်စုအရေအတွက်	ကိုးကွယ်သည့်ဘာသာ	အိမ်ထောင်စုအရေအတွက်
လူမျိုးစု (၁) မြန်မာ	၅၅	ဘာသာ (၁) ဗုဒ္ဓ	၅၅
လူမျိုးစု (၂) -----		ဘာသာ (၂) -----	
လူမျိုးစု (၃) -----		ဘာသာ (၃) -----	
လူမျိုးစုရော -----		ဘာသာရော -----	
	အရေအတွက်		၄
မသန်စွမ်းသူများ	၂		၂
သက်ကြီးရွယ်အိုများ (၆၅ နှစ်နှင့် အထက်)	၃၆		
စစ်ဘေးရှောင်			

	အမျိုးသား (အရေအတွက်)	အမျိုးသမီး (အရေအတွက်)
လူဦးရေ		
လူမျိုးစု (၁) မြန်မာ	၁၆၅	၁၆၆
လူမျိုးစု (၂) -----		
လူမျိုးစု (၃) -----		
အိမ်ထောင်စုစီမံ	၃၀	၂၅

(ခ) အခြေအဆောက်အအုံ အသုံးအဆောင်များ

စာသင်ကျောင်း	အမှတ် ခြံစိမ့်	ကျန်းမာရေး	အမှတ် ခြံစိမ့်	ဘာသာရေး အဆောက် အအုံများ	အမှတ် ခြံစိမ့်
အထက်တန်းကျောင်း	<input type="checkbox"/>	ဆေးရုံ	<input type="checkbox"/>	ဝေတီ	<input checked="" type="checkbox"/>
အလယ်တန်းကျောင်း	<input type="checkbox"/>	ကျန်းမာရေးဌာန	<input type="checkbox"/>	ကျန်းကြီးကျောင်း	<input checked="" type="checkbox"/>
မူလတန်းကျောင်း	<input checked="" type="checkbox"/>	ကျန်းမာရေးဌာနခွဲ	<input type="checkbox"/>	ဟိန္ဒူဘုရားကျောင်း	<input type="checkbox"/>
ပျိုကျောင်း	<input type="checkbox"/>	ဆေးပေးခန်း	<input type="checkbox"/>	ခရစ်ယာန်ကျောင်း	<input type="checkbox"/>
အခြား	<input type="checkbox"/>	အခြား	<input type="checkbox"/>	ဗုဒ္ဓ	<input type="checkbox"/>
မှတ်ချက်		မှတ်ချက်		အခြား (၁၃၂)	<input checked="" type="checkbox"/>
				မှတ်ချက်	



(ဂ) ကျွမ်းကျင်သူများမှတ်တမ်း (ကျေးရွာတွင်နေထိုင်သော သို့မဟုတ် တခြားရွာမှလာရောက်သော ကျွမ်းကျင်သူများ)

	(၁) စာသင်ကျောင်း		(၂) ကျန်းမာရေး			(၃) လက်မှုပညာရှင်		
	ရွာတွင်နေထိုင်သူ	အခြားရွာမှလာသူ		ရွာတွင်နေထိုင်သူ	အခြားရွာမှလာသူ		ရွာတွင်နေထိုင်သူ	အခြားရွာမှလာသူ
ပုလဲစားပြင်ဆရာ/မ	<input checked="" type="checkbox"/>	<input type="checkbox"/>	ဆရာဝန်	<input type="checkbox"/>	<input type="checkbox"/>	လက်သမား	<input checked="" type="checkbox"/>	<input type="checkbox"/>
အထက်တန်းပြဆရာ/မ	<input type="checkbox"/>	<input type="checkbox"/>	လက်ထောက်ကျန်းမာရေးမှူး	<input type="checkbox"/>	<input type="checkbox"/>	ပန်းရံ	<input checked="" type="checkbox"/>	<input type="checkbox"/>
အလယ်တန်းပြဆရာ/မ	<input type="checkbox"/>	<input type="checkbox"/>	အမျိုးသမီးကျန်းမာရေးဆရာမ	<input type="checkbox"/>	<input type="checkbox"/>	လှုပ်စင်ကျွမ်းကျင်ဦးသမား	<input type="checkbox"/>	<input type="checkbox"/>
မူကြိုဆရာ/မ	<input type="checkbox"/>	<input type="checkbox"/>	သားဖွားဆရာမ	<input checked="" type="checkbox"/>	<input type="checkbox"/>	ရေပိုက်သူယ်သူ	<input type="checkbox"/>	<input type="checkbox"/>
အခြား	<input type="checkbox"/>	<input type="checkbox"/>	ပြည်သူ့ကျန်းမာရေးလုပ်သား	<input type="checkbox"/>	<input type="checkbox"/>	စက်ပြင်ဆရာ	<input type="checkbox"/>	<input type="checkbox"/>
မှတ်ချက်			မှတ်ချက်				မှတ်ချက်	

(ဃ) ကျေးရွာသို့ ရောက်ရှိနိုင်သည့် လမ်းအခြေအနေ / ကျေးရွာတစ်ရွာသည် ၎င်း၏ ကျေးရွာအုပ်စုနှင့် ဆက်သွယ်ထားသော လမ်းအခြေအနေ (အောက်ပါတို့ကို ဝိုင်းပါ)

ကျောက်ကြမ်းလမ်း: ကတ္တရာလမ်း: ကွန်ကရစ်လမ်း: မော်တော်ဆိုင်ကယ်လမ်း:   
 ကျောက်စင်းလမ်း: မြေသားလမ်း: လူသွားလမ်း: အခြား: \_\_\_\_\_

(င) ကျေးရွာဖွံ့ဖြိုးမှုစီမံချက်

- (၁) လူထုပတ်ဝန်းကျင်ထိခိုက်မှုစီမံခန့်ခွဲမှုဦးစီးဌာနမှ ဤကျေးရွာတွင် ကျေးရွာဖွံ့ဖြိုးမှုစီမံချက်ရှိခဲ့ပါသလား? ဝိုင်းပါ   
 ရှိပါသည်/မရှိပါ/မသိပါ
- (၂) ရှိခဲ့ပါလျှင် ဤစီမံချက်ကို မည်သည့် ဝန်ထုပ်ပေးဆောင်ခဲ့ပါသနည်း? နှစ်-----/မသိပါ
- (၃) ဤစီမံချက်ကို မြို့နယ်မှအတည်ပြုခဲ့ပါသလား? ပြုခဲ့ပါသည်/မပြုခဲ့ပါ /မသိပါ

(စ) ဝေဖန်အကွာအဝေး

- (၁) ဤကျေးရွာ၏ပတ်ဝန်းကျင်မှ ၎င်းကျေးရွာအုပ်စု၏ပတ်ဝန်းကျင်မှ ဝေဖန်အကွာအဝေးသည် မည်သို့ရှိပါသနည်း? ဝိုင်းပါ -----/မသိပါ
- (၂) ဤကျေးရွာမှ ၎င်းကျေးရွာအုပ်စု၏ပတ်ဝန်းကျင်မှ သွားလာရာတွင် ကြာမြင့်သည့်အချိန်

ခြောက်သွေ့ရာသီတွင် ကြာချိန် ----- မိနစ် ----- ထော်လာဂျီ/မော်တော်ဆိုင်ကယ်/ခြေလှုပ်/လား/မော်တော်ဘုတ်/အခြား: \_\_\_\_\_

နွေရာသီတွင် ကြာချိန် ----- မိနစ် ----- ထော်လာဂျီ/မော်တော်ဆိုင်ကယ်/ခြေလှုပ်/လား/မော်တော်ဘုတ်/အခြား: \_\_\_\_\_

(ဆ) ပတ်ဝန်းကျင်ဆိုင်ရာ သဘာဝဘေးအန္တရာယ်

ဤကျေးရွာတွင် ရေကြီးခြင်းကို သဘာဝဘေးအန္တရာယ်ကုရောက်ဖူးခြင်း ရှိပါသလား

မရှိပါ  ရှိပါသည် ရှိလျှင် ဖော်ပြပါ -----





(ခ) ကျေးဇူးတင် ခွဲ ဧည့်ထားသော အဖွဲ့ အစည်းများ  
 လူထုဝန်ထမ်းများသည် ဤကျေးဇူးတင် ကျေးဇူးပြုရေးအတွက် အစိုးရ (သို့) ရွာသားများကိုယ်တိုင်(သို့) စီမံကိန်းဆောင်ရွက်  
 ခွဲ ဧည့်ထားသည့် အဖွဲ့ အစည်းများရှိပါသလား။

(၁) \_\_\_\_\_  
 (၂) \_\_\_\_\_

ကျေးဇူးခေါင်းဆောင်  
 ဦးစွာလှိုင်လှိုင်၊ ဦးကျော်စွာ

အမည် ဦးစောစိန်  
 လက်မှတ်  နေ့စွဲ ၈.၁၇.၂၀၁၆

လူထုဝန်ထမ်းများ

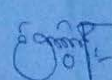
အမည် ဦးစိုးထွန်း၊ စက်  
 လက်မှတ်  နေ့စွဲ ၈.၁၇.၂၀၁၆



ပုံစံ - ၈ - ၁ ကျေးရွာအခြေခံအချက်အလက်များ (Form PC 1)

လမ်းညွှန်ချက်၊ ကျေးရွာတစ်ရွာသို့ ပထမဆုံးမိတ်ဆက်ရေး သွားရောက်သောအခါ လူထုစည်းရုံးရေးမှူးသည် ကျေးရွာခေါင်းစောင်းများအား ကျေးရွာအချက်အလက်များကို မေတ္တာရပ်ခံ၍ တောင်းခံရသည်။ ဤအချက်အလက်များကို စီမံကိန်းမိတ်ဆက်အစည်းဝေးမတိုင်မီတောင်းခံရမည်။ စီမံကိန်းမိတ်ဆက်အစည်းဝေးတွင် လူထုစည်းရုံးရေးမှူးသည် ဤအချက်အလက်များအား စစ်ဆေးပြီး မှန်ကန်အောင်ပြုလုပ်ရမည်။ ပြီးနောက်တွင် လူထုစည်းရုံးရေးမှူးမှ သတင်းအချက်အလက်ထံသို့ Tablets မှ တဆင့် ဖြည့်သွင်းရမည်။

ကျေးရွာခေါင်းစောင်း အမည် မြို့နယ်၊ ဇောင့်၊ ဝေဒိုး	ကျေးရွာခေါင်းစောင်း၏ ဇုန်းနံပါတ်	လူထုစည်းရုံးရေးမှူး၏ အမည် ဒေါ်ခင်ညွှန်းစော
ပြည်နယ်/တိုင်းဒေသကြီး မိစ္ဆာ	မြို့နယ် မင်္ဂလာဒုံ	ကျေးရွာအုပ်စု ဇောင့်
ကျေးရွာ ပိန္နဲကျွန်း		

က။ လူဦးရေ

လူမျိုးစု	အိမ်ထောင်စုအရေအတွက်	ကိုးကွယ်သည့်ဘာသာ	အိမ်ထောင်စုအရေအတွက်
လူမျိုးစု (၁) ---ဗမာ---	၅၅	ဘာသာ (၁) ---ဗုဒ္ဓ---	၅၅
လူမျိုးစု (၂) -----		ဘာသာ (၂) -----	
လူမျိုးစု (၃) -----		ဘာသာ (၃) -----	
လူမျိုးစုရော အခြား -----		ဘာသာရော အခြား -----	
မသန်စွမ်းသူများ	၂		
သက်ကြီးရွယ်အိုများ (၆၅ နှစ် နှင့် အထက်)	၃၆		
စာမတေးရောင်			

လူဦးရေ	အမျိုးသား (အရေအတွက်)	အမျိုးသမီး (အရေအတွက်)
လူမျိုးစု (၁) ---ဗမာ---	၁၆၅	၁၈၆
လူမျိုးစု (၂) -----		
လူမျိုးစု (၃) -----		
အခြား -----		
အိမ်ထောင်စုဦးစီး	၃၀	၂၅

(ခ) အခြေခံအဆောက်အအုံ အသုံးအဆောင်များ

စာသင်ကျောင်း	အမှတ် ခြံစိမ်း	ကျန်းမာရေး	အမှတ် ခြံစိမ်း	ဘာသာရေး အဆောက် အအုံများ	အမှတ် ခြံစိမ်း
အသက်တန်းကျောင်း	<input type="checkbox"/>	ဆေးရုံ	<input type="checkbox"/>	စေတီ	<input checked="" type="checkbox"/>
အလယ်တန်းကျောင်း	<input type="checkbox"/>	ကျန်းမာရေးဌာန	<input type="checkbox"/>	ဘုန်းကြီးကျောင်း	<input checked="" type="checkbox"/>
မူလတန်းကျောင်း	<input checked="" type="checkbox"/>	ကျန်းမာရေးဌာနခွဲ	<input type="checkbox"/>	ဟိန္ဒူဘုရားကျောင်း	<input type="checkbox"/>
မူကြိုကျောင်း	<input type="checkbox"/>	ဆေးပေးခန်း	<input type="checkbox"/>	ခရစ်ယာန်ကျောင်း	<input type="checkbox"/>
အခြား	<input type="checkbox"/>	အခြား	<input type="checkbox"/>	ဗလီ	<input type="checkbox"/>
				အခြား ဇရုတ်	<input checked="" type="checkbox"/>
မှတ်ချက်		မှတ်ချက်		မှတ်ချက်	



(ဂ) ကျွမ်းကျင်သူများမှတ်တမ်း (ကျေးရွာတွင်နေထိုင်သော သို့မဟုတ် တံခြားရွာမှလာရောက်သော ကျွမ်းကျင်သူများ)

	(၁) စာသင်ကျောင်း		(၂) ကျန်းမာရေး			(၃) လက်မှုပညာရှင်		
	ရွာတွင်နေထိုင်သူ	အခြားရွာမှလာသူ		ရွာတွင်နေထိုင်သူ	အခြားရွာမှလာသူ		ရွာတွင်နေထိုင်သူ	အခြားရွာမှလာသူ
မူလတန်းပြဆရာ/မ	<input checked="" type="checkbox"/>	<input type="checkbox"/>	ဆရာဝန်	<input type="checkbox"/>	<input type="checkbox"/>	လက်သမား	<input checked="" type="checkbox"/>	<input type="checkbox"/>
အထက်တန်းပြဆရာ/မ	<input type="checkbox"/>	<input type="checkbox"/>	လက်ထောက်ကျန်းမာရေးမှူး	<input type="checkbox"/>	<input type="checkbox"/>	ပန်းရံ	<input checked="" type="checkbox"/>	<input type="checkbox"/>
အလယ်တန်းပြဆရာ/မ	<input type="checkbox"/>	<input type="checkbox"/>	အမျိုးသမီးကုန်းမာရေးဆရာမ	<input type="checkbox"/>	<input type="checkbox"/>	လျှပ်စစ်ကျွမ်းကျင်သမား	<input type="checkbox"/>	<input type="checkbox"/>
မူကြိုဆရာ/မ	<input type="checkbox"/>	<input type="checkbox"/>	သားဖွားစားရာမ	<input type="checkbox"/>	<input type="checkbox"/>	ရေပိုက်သွယ်သူ	<input type="checkbox"/>	<input type="checkbox"/>
အခြား	<input type="checkbox"/>	<input type="checkbox"/>	ပြည်သူ့ကျန်းမာရေးလုပ်သား	<input type="checkbox"/>	<input type="checkbox"/>	စက်ပြင်ဆရာ	<input type="checkbox"/>	<input type="checkbox"/>
မှတ်ချက်			မှတ်ချက်			မှတ်ချက်		

(ဃ) ကျေးရွာသို့ ရောက်ရှိနိုင်သည့် လမ်းအခြေအနေ / ကျေးရွာတစ်ရွာသည် ၎င်း၏ ကျေးရွာအုပ်စုနှင့် ဆက်သွယ်ထားသော လမ်းအခြေအနေ (အောက်ပါပုံကို ဝိုင်းပါ)

ကျောက်ကြမ်းလမ်း: ကတ္တရာလမ်း  
 ကျောက်ခင်းလမ်း: မြေသားလမ်း  
 ကွန်ကရစ်လမ်း: လူသွားလမ်း  
 မော်တော်ဆိုင်ကယ်လမ်း: အခြား

(င) ကျေးရွာဖွံ့ဖြိုးမှုစီမံချက်

(၁) လူထုပဟိုပြုစီမံကိန်းမစတင်မီ ဤကျေးရွာတွင် ကျေးရွာဖွံ့ဖြိုးမှု စီမံချက်ရှိခဲ့ပါသလား? ပိုင်းပါ  
 ရှိပါသည်/မရှိပါ/မသိပါ  
 (၂) ရှိခဲ့ပါလျှင် ဤစီမံချက်ကို မည်သည့် ခုနှစ်တွင်ပြင်ဆင်ခဲ့ပါသနည်း? နှစ် ----- /မသိပါ  
 (၃) ဤစီမံချက်ကို မြို့နယ်မှအတည်ပြုခဲ့ပါသလား? ပြုခဲ့ပါသည်/မပြုခဲ့ပါ /မသိပါ

(စ) ခရီးအကွာအဝေး

(၁) ဤကျေးရွာ၏ပဟိုမှ ၎င်းကျေးရွာအုပ်စု၏ပဟိုအထိ ခရီးခိုင်မည်မျှကွာဝေးသနည်း? မိုင် ----- /မသိပါ  
 (၂) ဤကျေးရွာမှ ၎င်းကျေးရွာအုပ်စုပဟိုအထိ သွားလာရာတွင် ကြာမြင့်သည့်အချိန်။

ခြောက်သွေ့ရာသီတွင် ကြာချိန် ၁၅ မိနစ် ----- ထော်လာဂျီ/မော်တော်ဆိုင်ကယ်/ခြေလျင်/လား/မော်တော်ဘုတ်/အခြား -----  
 မိုးရာသီတွင် ကြာချိန် ၃၀ မိနစ် ----- ထော်လာဂျီ/မော်တော်ဆိုင်ကယ်/ခြေလျင်/လား/မော်တော်ဘုတ်/အခြား -----

(ဆ) ပတ်ဝန်းကျင်ဆိုင်ရာ သဘာဝဘေးအန္တရာယ်

ဤကျေးရွာတွင် ရေကြီးခြင်းကဲ့သို့ သဘာဝဘေးအန္တရာယ်ကျရောက်ဖူးခြင်း ရှိပါသလား။

မရှိပါ  ရှိပါသည် ရှိလျှင်ဖော်ပြပါ -----

(ဇ) ကျေးရွာတွင် ဖွဲ့စည်းထားသော အဖွဲ့အစည်းများ

လူထုပဟိုပြုစီမံကိန်းမတိုင်မီ ဤကျေးရွာတွင် ကျေးရွာဖွံ့ဖြိုးရေးအတွက် အစိုးရ (သို့) ရွာသားများကိုယ်တိုင်(သို့) စီမံကိန်းတစ်ခုခုမှ ဖွဲ့စည်းထားသည့် အဖွဲ့အစည်းများရှိပါသလား။

(၁) -----

(၂) -----



(ရ) အထွေထွေအုပ်ချုပ်ရေး ဦးစီးဌာန (GAD) မှ မှတ်တမ်းတင်ထားခြင်း  
 ဤကျေးရွာသည် အထွေထွေအုပ်ချုပ်ရေး ဦးစီးဌာန (GAD) မှ မှတ်တမ်းတင်ထားမှု ရှိပါသလား။  
 မရှိပါ       ရှိပါသည်

ကျေးရွာခေါင်းဆောင်

အမည် ဒေါ်မောင်ဆန်း

လက်မှတ်  နေ့စွဲ 19. 10. 2017

လူထုစည်းရုံးရေးမှူး

အမည် ဒေါ်ဒိဇွန်းအောင်





၁၀။ ပုံစံ ၈-၂။ စီမံကိန်းစက်ဝန်းအချိန်ဇယား

ပုံစံ - ၈-၃ - စီမံကိန်းအချိန်ဇယား (FORM PC 3)

လမ်းညွှန် သက်ဆိုင်ရာ စည်းရုံးရေးမှူးများ (CF/TF) များက ကျေးဇူးတင်အတွက် စီမံကိန်းတစ်ဆင့်ပြီးတိုင်း ပြည်ပွင်းရန်၊ စည်းရုံးရေးမှူးအမည်	မိခင်အမည်	မြို့နယ်	ပရိယာဇ်အဖွဲ့	၂၀၁၅ ခုနှစ်		၂၀၁၆ ခုနှစ်		ကျေးဇူးတင်အဖွဲ့	ပိတ်ကျိတ်	တိုင်းရင်းသား
				၀ ရက်	၁ ရက်	၂ ရက်	၃ ရက်			
				ကျေးဇူးတင်ရက်	ကျေးဇူးတင်ရက်	ကျေးဇူးတင်ရက်	ကျေးဇူးတင်ရက်			
(၁) ပထမအစည်းအဝေး၊ ကော်မတီဖွဲ့စည်းခြင်း				၂၈.၂.၂၀၁၅	၂၈.၂.၂၀၁၅	၅၃	၅၇	၅၄		
(၂) ဒုတိယအစည်းအဝေး၊ ကျေးဇူးစီမံကိန်းရေးဆွဲခြင်း				၂၈.၂.၂၀၁၅	၂၈.၂.၂၀၁၅	၅၃	၅၇	၅၄		
(၃) ကျေးဇူးအုပ်စု စီမံကိန်း ဆုံးဖြတ်ချက်										
(၄) မြို့နယ်စီမံကိန်းရေးဆွဲရေးနှင့် အကောင်အထည်ဖော်ရေး ကော်မတီ အတည်ပြုချက်				၂၂.၅.၂၀၁၅	၂၂.၅.၂၀၁၅	၁၆၅	၁	၁၆		
(၅) ကျေးဇူး အစီရင်ခံစာ ပြုစုခြင်း										
(၆.၁) စီမံကိန်း လုပ်ငန်းခွဲ ပြင်ဆင်မှု အစည်းအဝေး (ပကြိမ်)				၂၃.၆.၂၀၁၅	၂၃.၆.၂၀၁၅	၂၄	၁၆	၄၀		
(၆.၂) စီမံကိန်း လုပ်ငန်းခွဲ ပြင်ဆင်မှု အစည်းအဝေး (ဒုကြိမ်)										
(၆.၃) စီမံကိန်း လုပ်ငန်းခွဲ ပြင်ဆင်မှု အစည်းအဝေး (တကြိမ်)										
(၆.၄) စီမံကိန်း လုပ်ငန်းခွဲ ပြင်ဆင်မှု အစည်းအဝေး (စကြိမ်)										
(၆.၅) စီမံကိန်း လုပ်ငန်းခွဲ ပြင်ဆင်မှု အစည်းအဝေး (ပဉ္စမကြိမ်)										
(၇) လုပ်ငန်း အကောင်အထည်ဖော်ခြင်း										
(၈.၁) ကျေးဇူးလုပ်ငန်း တိုးတက်မှု တင်ပြခြင်းအစည်းအဝေး (ပကြိမ်)				၂၅.၆.၂၀၁၅	၂၅.၆.၂၀၁၅	၃၃	၂၀	၅၃		
(၈.၂) ကျေးဇူးလုပ်ငန်း တိုးတက်မှု တင်ပြခြင်းအစည်းအဝေး (ဒုကြိမ်)										
(၈.၃) ကျေးဇူးလုပ်ငန်း တိုးတက်မှု တင်ပြခြင်းအစည်းအဝေး (တကြိမ်)										
(၈.၄) ကျေးဇူးလုပ်ငန်း တိုးတက်မှု တင်ပြခြင်းအစည်းအဝေး (စကြိမ်)										
(၈.၅) ကျေးဇူးလုပ်ငန်း တိုးတက်မှု တင်ပြခြင်းအစည်းအဝေး (ပဉ္စမကြိမ်)										
(၉) ဘဏ္ဍာရေး စစ်ဆေးခြင်း										
(၁၀) လူထုစစ်ဆေးခွဲ				၁၉.၇.၂၀၁၅	၁၉.၇.၂၀၁၅	၃၅	၁၇	၅၂		



ပုံစံ စ-၂ - စီမံကိန်းစက်ဝန်းအချိန်ဇယား (PC 2)

လမ်းညွှန်ချက်သက်ဆိုင်ရာလူထုစည်းရုံးရေးမျိုး/လက်ထောက်နည်းပညာနည်းပညာမျိုးများမှ စီမံကိန်းစက်ဝန်းအဆင့်တစ်ခုစီ ပြီးစီးတိုင်းကျေးရွာနှင့် ကျေးရွာအုပ်စု အတွက်ကျိပ်စက်ခြင်းပေးရမည်။  
 စည်းရုံးရေးမျိုး/ဝန်ထမ်း အမည် - အေးမေဠာ ဖုန်းဖြူ

နေ့စွဲ ၂၇.၁.၂၀၁၆ စက်ဝန်းအားအမှတ်ပြင်ပါ  စက်ဝန်း(၁)  စက်ဝန်း(၂)  စက်ဝန်း(၃)  စက်ဝန်း(၄)  
 ပြည်နယ်/တိုင်း မာစီကုမား မြို့နယ် ပဇာနည် ကျေးရွာအုပ်စု အေဘီ ကျေးရွာ - ပိန္နဲကုန်း

စီမံကိန်းဆောင်ရွက်မှုအဆင့်များ	နေ့စွဲ		အစည်းအဝေးတွင်တက်ရောက်သူအရေအတွက်			
	စတင်သည်နေ့	ပြီးဆုံးသည်နေ့	အမျိုးသားအရေအတွက်	အမျိုးသမီးအရေအတွက်	အိမ်ထောင်စုအရေအတွက်	လူမျိုးစု တက်ရောက်သူ ရေအတွက် လူမျိုးစုအမည်
၁. ကျေးရွာစီမံကိန်း မိတ်ဆက်အစည်းအဝေး	၈.၁.၁၆	၈.၁.၁၆	၃၀	၃၅	၅၉	
၂. ကျေးရွာဖွံ့ဖြိုးရေး စီမံချက်ရေးဆွဲခြင်း အစည်းအဝေး	၉.၁.၁၆	၉.၁.၁၆	၃၂	၃၃	၆၅	
၃. ကျေးရွာအုပ်စု လုပ်ငန်း ဆုံးဖြတ်ချက်ချသည်အစည်းအဝေး						
၄. မြို့နယ်အဆင့်စီမံကိန်းရေးဆွဲရေးနှင့်အကောင်အထည်ဖော်ရေးကော်မတီ၏ စီမံကိန်း သုံးသပ်မှုအစည်းအဝေး			မလို	မလို	မလို	မလို
၅. မြို့နယ် စီမံကိန်းရေးဆွဲရေးနှင့် အကောင်အထည်ဖော်ရေးကော်မတီ၏ဆုံးဖြတ်မှုကို ရွာသို့ အသိပေးအကြောင်း ကြားသည်အစည်းအဝေး						
၆. စီမံကိန်းလုပ်ငန်းနွဲ့စီမံချက်ရေးဆွဲခြင်း အစည်းအဝေး	မလို	မလို	မလို	မလို	မလို	မလို
၆.၁။ စီမံကိန်းလုပ်ငန်း အကောင်အထည်ဖော် ရေးအစီအစဉ် ရေးဆွဲခြင်း						
၆.၂။ ဝယ်ယူရေးအစီအစဉ် ရေးဆွဲခြင်း						



စီမံကိန်းဆောင်ရွက်မှုအဆင့်များ	အစဉ်အလေးတွင်တက်ရောက်သူအရေအတွက်					လူမျိုးစု တက်ရောက်သူ ရေအတွက် လူမျိုးစုအမည်
	စတင်သည်နေ့	ပြီးဆုံးသည်နေ့	အမျိုးသားအရေအတွက်	အမျိုးသမီးအရေအတွက်	အိမ်ထောင်စုအရေအတွက်	
၆.၃။ သက္ကာရေကုန်ကျမှု လျာထားအစီအစဉ် ရေးဆွဲခြင်း						
၆.၄။ မြင်/ထိန်းအစီအစဉ် ရေးဆွဲခြင်း						
၇. စီမံကိန်းလုပ်ငန်းခွဲ တိုးတက်မှု စောင့်ကြည့်လစဉ်အစည်းအဝေး	မလို	မလို	မလို	မလို	မလို	မလို
၇.၁။ အစည်းအဝေး ပထမအကြိမ်						
၇.၂။ အစည်းအဝေး ဒုတိယအကြိမ်						
၇.၃။ အစည်းအဝေး တတိယအကြိမ်						
၈. စီမံကိန်းလုပ်ငန်းခွဲ အပြီးသတ်စစ်ဆေးခြင်းအစည်းအဝေး						
၉. လူထုစစ်ဆေးပွဲအစည်းအဝေး						



ပုံစံ - ၂ - စီမံကိန်းစက်ဝန်းအချိန်ဇယား (FORM PC 2)

လမ်းညွှန်ချက်၊ သက်ဆိုင်ရာ လူထုစည်းရုံးရေးဖွဲ့စည်းပညာအဖွဲ့/လက်ထောက်နည်းပညာအဖွဲ့များမှ စီမံကိန်းစက်ဝန်းအဆင့်တစ်ခုစီပြီးစီးတိုင်း ကျေးရွာနှင့်ကျေးရွာအုပ်စုအတွက် ဤ ပုံစံကို ဖြည့်သွင်းရမည်။

နေ့စွဲ ၊ ၀၈. ၀၂. ၂၀၁၆  
 စက်ဝန်းအားအမှတ်ခြစ်ပါ (✓)  စက်ဝန်း(၁)  စက်ဝန်း(၂)  စက်ဝန်း (၃)  စက်ဝန်း (၄)  
 မြို့နယ် - ပင်လည်ဘူး ကျေးရွာအုပ်စု ၈၉၁၁၁ ကျေးရွာ ဝါဒ္ဓကုန်း

စီမံကိန်းဆောင်ရွက်မှုအစဉ်များ	နေ့စွဲ				အစည်းအဝေးတွင်တက်ရောက်သူအရေအတွက်		
	စတင်သည့်နေ့	ပြီးဆုံးသည့်နေ့	အမျိုးသား အရေအတွက်	အမျိုးသမီး အရေအတွက်	အိမ်ထောင်စု အရေအတွက်	လူမျိုးစုတစ်ရောက်သူ အရေအတွက်နှင့် လူမျိုးစုအမည်	
၁။ ကျေးရွာစီမံကိန်း စီမံကိန်းဆောင်ရွက်မှုအစည်းအဝေး	၀၈.၀၂.၂၀၁၆	၀၈.၀၂.၂၀၁၆	၃၆	၂၇	၅၉	၆၈၁ ၅၉	
၂။ ကျေးရွာဖွဲ့စည်းရေးစီမံချက်ရေးဆွဲခြင်း အစည်းအဝေး	၀၉.၀၂.၂၀၁၆	၀၉.၀၂.၂၀၁၆	၃၂	၁၉	၅၁	၆၈၁ ၅၁	
၃။ ကျေးရွာအုပ်စု လုပ်ငန်းဆောင်ရွက်ချက်ချမှတ်ခြင်း အစည်းအဝေး	၁၅.၀၂.၂၀၁၆	၁၅.၀၂.၂၀၁၆	၆	၅	၁၁	၆၈၁ ၁၁	
၄။ မြို့နယ်အဆင့် စီမံကိန်းရေးဆွဲရေးနှင့် အကောင်အထည်ဖော်ရေးကော်မတီ၏ စီမံကိန်းသုံးသပ်မှု အစည်းအဝေး	မရှိ	မရှိ	မရှိ	မရှိ	မရှိ	မရှိ မရှိ	
၅။ မြို့နယ် စီမံကိန်းရေးဆွဲရေးနှင့်အကောင်အထည်ဖော်ရေးကော်မတီ၏ဆုံးဖြတ်ချက်ကို ရွာသူ အသိပေးအကြောင်း ကြားသိရသည့်အစည်းအဝေး	၁၄. ၀၃. ၂၀၁၇	၁၄. ၀၃. ၂၀၁၇	၂၄	၂၇	၅၁	၆၈၁ ၅၁	
၆။ စီမံကိန်းလုပ်ငန်းခွဲ စီမံချက်ရေးဆွဲခြင်းအစည်းအဝေး	၁၄. ၀၃. ၂၀၁၇	၁၄. ၀၃. ၂၀၁၇	၂၄	၂၇	၅၁	၆၈၁ ၅၁	
၇။ စီမံကိန်းလုပ်ငန်းအကောင်အထည်ဖော်ရေးအစီအစဉ် ရေးဆွဲခြင်း	မရှိ	မရှိ	မရှိ	မရှိ	မရှိ	မရှိ မရှိ	





စီမံကိန်းဆောင်ရွက်မှုအဆင့်များ	နေ့စွဲ		အစည်းအဝေးတွင်တက်ရောက်သူအရေအတွက်			
	စတင်သည်နေ့	ပြီးဆုံးသည်နေ့	အမျိုးသားအရေအတွက်	အမျိုးသမီးအရေအတွက်	အိမ်ထောင်စုအရေအတွက်	လူမျိုးစုတက်ရောက်သူအရေအတွက်နှင့်လူမျိုးစုအမည်
	၆.၂။ ဝယ်ယူရေးအစီအစဉ်ရေးဆွဲခြင်း	၁၄.၈.၂၀၁၇	၁၄.၈.၂၀၁၇	၂၄	၂၇	၅၁
၆.၃။ ဘဏ္ဍာရေးကုန်ကျမှု လျာထားအစီအစဉ်ရေးဆွဲခြင်း	၁၄.၈.၂၀၁၇	၁၄.၈.၂၀၁၇	၂၄	၂၇	၅၁	မဃာ ၅၁
၆.၄။ ပြင်/ထိန်းအစီအစဉ်ရေးဆွဲခြင်း	၁၄.၈.၂၀၁၇	၁၄.၈.၂၀၁၇	၂၄	၂၇	၅၁	မဃာ ၅၁
၇။ စီမံကိန်းလုပ်ငန်းခွဲ တိုးတက်မှု စောင့်ကြည့်အစည်းအဝေး	မရှိ	မရှိ	မရှိ	မရှိ	မရှိ	မရှိ
၇.၁။ အစည်းအဝေး ပထမအကြိမ်						
၇.၂။ အစည်းအဝေး ဒုတိယအကြိမ်						
၇.၃။ အစည်းအဝေး တတိယအကြိမ်						
၈။ စီမံကိန်းလုပ်ငန်းခွဲ အပြီးသတ်စစ်ဆေးခြင်းအစည်းအဝေး	၂၂.၆.၂၀၁၇	၂၂.၆.၂၀၁၇	၂၄	၁၈	၄၂	မဃာ ၄၂
၉။ လူထုစစ်ဆေးပွဲအစည်းအဝေး	၂၂.၆.၂၀၁၇	၂၂.၆.၂၀၁၇	၂၄	၁၈	၄၂	မဃာ ၄၂



ပုံစံ-စ-၂ - စီမံကိန်းစက်ဝန်းအချိန်ဇယား (FORM PC 2)

လမ်းညွှန်ချက်၊ သက်ဆိုင်ရာ လူထုစည်းရုံးရေးမှူး/လက်ထောက်နည်းပညာမှူးများမှ စီမံကိန်းစက်ဝန်းအဆင့်တစ်ခုစီပြီးစီးတိုင်း ကျေးရွာနှင့်ကျေးရွာအုပ်စုအတွက် ဤ ပုံစံကို ဖြည့်သွင်းရမည်။

စည်းရုံးရေးမှူး/ဝန်ထမ်းအမည် - ဦးနိုင်ထွန်းအောင်

နေ့စွဲ ။ 19. 10. 2017

စက်ဝန်းအားအမှတ်ဖြစ်ပါ (V)  စက်ဝန်း(၂)  စက်ဝန်း(၃)  စက်ဝန်း(၄)  စက်ဝန်း(၅)

ဖြည့်နှယ်/တိုင်းဒေသကြီး - စစ်ကိုင်း ကျေးရွာအုပ်စု - မြေသာ ကျေးရွာ - ပိန္နဲတန်း

စီမံကိန်းဆောင်ရွက်မှုအဆင့်များ	နေ့စွဲ		အစည်းအဝေးတွင်တက်ရောက်သူအရေအတွက်			
	စတင်သည့်နေ့	ပြီးဆုံးသည့်နေ့	အမျိုးသား အရေအတွက်	အမျိုးသမီး အရေအတွက်	အိမ်ထောင်စု အရေအတွက်	လူမျိုးစုတက်ရောက်သူ အရေအတွက်နှင့် လူမျိုးစုအမည်
၁။ကျေးရွာစီမံကိန်း မိတ်ဆက်အစည်းအဝေး	19. 10. 2017	19. 10. 2017	၂၀	၂၂	၅၅	၅၅
၂။ကျေးရွာဖွံ့ဖြိုးရေးစီမံချက်ရေးဆွဲခြင်း အစည်းအဝေး	19. 10. 2017	19. 10. 2017	၂၀	၂၃	၅၁	၆၆၈
၃။ကျေးရွာအုပ်စု လုပ်ငန်းဆုံးဖြတ်ချက်ချသည့် အစည်းအဝေး	20. 10. 2017	20. 10. 2017	၅	၆	၁၁	၁၁
၄။မြို့နယ်အဆင့် စီမံကိန်းရေးဆွဲရေးနှင့် အကောင်အထည်ဖော်ရေးကော်မတီ၏ စီမံကိန်းသုံးသပ်မှု အစည်းအဝေး	မလို	မလို	မလို	မလို	မလို	မလို
၅။မြို့နယ် စီမံကိန်းရေးဆွဲရေးနှင့်အကောင်အထည်ဖော်ရေးကော်မတီ၏ဆုံးဖြတ်မှုကို ရွာသို့ အသိပေးအကြောင်း ကြားသည့်အစည်းအဝေး						
၆။စီမံကိန်းလုပ်ငန်းခွဲ စီမံချက်ရေးဆွဲခြင်းအစည်းအဝေး						
၆.၁။စီမံကိန်းလုပ်ငန်းအကောင်အထည်ဖော်ရေးအစီအစဉ် ရေးဆွဲခြင်း						



၁၁။ ပုံစံ ၈-၃။ ကျေးရွာဖွံ့ဖြိုးရေးဦးစားပေးအစီအစဉ်

ပုံစံ - ၈-၄ - ကျေးရွာမျှော်မှန်းချက် (FORM PC 4)

လမ်းညွှန်။ ကျေးရွာမျှော်မှန်းချက် အစည်းအဝေးအပြီးတွင် ကျေးရွာ စီ/ထောက်သည် လူထုစည်းရုံးရေးမှူး၏ အကူအညီဖြင့် ဤပုံစံကို ဖြည့်သွင်းရမည်။ လူထုတော်ပြုစီမံကိန်း ရန်ပုံငွေသာမဟုတ်၊ အခြားရန်ပုံငွေများ အပါအဝင် အခက်အခဲအားလုံး၊ ဦးစားပေး အစီအစဉ်များ၊ လုပ်ငန်းစဉ်များပါ ရေးသွင်းပါ။

စည်းရုံးရေးမှူးအမည် ဒေါ်သန်းသန်းခွင်

ရက်စွဲ။ ၂၈.၂.၂၀၁၅  ပ နှစ်  ဒု နှစ်  တ နှစ်  စ နှစ်

ပြည်နယ်/ တိုင်းဒေသကြီး မန္တလေး မြို့နယ် ပေါင်တင် ကျေးရွာအုပ်စု ရွှေသာ ကျေးရွာ ပိန္နဲကျိပ်

(က) အခက်အခဲများ (အဓိက အခက်အခဲများအနက် အနည်းဆုံး ၅ ခု ရေးပါ)

အမျိုးသားများဘက်မှ တင်ပြသော အခက်အခဲများ	အမျိုးသမီးများဘက်မှ တင်ပြသော အခက်အခဲများ
၁ စာသင်ကျောင်း လုံး၂၊ ၉၊ ၆	၁ လွှတ်စစ်ဖိနပ် (၂၄) ခု
၂ ငွေတူပေးရန်	၂ ဓာတ်ဆီ
၃ ကျေးလက်ဆေးရုံ	၃ စာသင်ကျောင်း နေရာပြင်ဆင်
၄ ၂၄ နာရီ လွှတ်စစ်ဖိနပ်	၄ စာသင်ကျောင်း ကျန်းမာရေး
၅ မူကြိုကျောင်း	၅ ငွေတူပေးရန်

(ခ) မျှော်မှန်းချက် နောက် ၅ နှစ်ကြာကာလတွင် ကျေးရွာဖွံ့ဖြိုးမှုအတွက် အဓိက ရည်မှန်းချက်များ (၅ ခု)

အမျိုးသားများဘက်မှ တင်ပြသော ရည်မှန်းချက်	အမျိုးသမီးများဘက်မှ တင်ပြသော ရည်မှန်းချက်
၁ လွှတ်စစ်ဖိနပ် (၂၄) ခု ပေးအပ်ရန်	၁ ကျန်းမာရေးကုသရန် နေရာပြင်ဆင်ရန်
၂ ပညာရေး ဖွံ့ဖြိုးရေး ကျေးရွာဖွံ့ဖြိုးရေး	၂ ကျန်းမာရေးဆေးရုံဆောက်လုပ်ရန်
၃ ကျန်းမာရေးကုသရန် နေရာပြင်ဆင်ရန်	၃ ဖိနပ်ပေးအပ်ရန်
၄ စာသင်ကျောင်း ကျန်းမာရေးကုသရန်	၄ စာသင်ကျောင်း ဖွံ့ဖြိုးရေး
၅ စာသင်ကျောင်း ကျန်းမာရေးကုသရန်	၅ ကျန်းမာရေးကုသရန်

(ဂ) ကျေးရွာတွင် ၃ နှစ်အတွင်း ဆောင်ရွက်မည့် ဦးစားပေး လုပ်ငန်းများ (လူထုတော်ပြုစီမံကိန်း ရန်ပုံငွေသာမဟုတ်၊ အခြားရန်ပုံငွေများအတွက်ပါ ရေးသွင်းပြီး လူထုတော်ပြုစီမံကိန်း ရန်ပုံငွေဖြင့် ဆောင်ရွက်မည့် လုပ်ငန်းကို ခြစ်ပါ)

ကျေးရွာ ဦးစားပေး ဖွံ့ဖြိုးရေး လုပ်ငန်းများ	ကျား/ မ/ ကျား+မ တင်ပြချက်	လူထုတော်ပြုစီမံကိန်းမှ ဆောင်ရွက်ရန် အမှန်ဖြစ်ပါ	ခန့်မှန်း ကျန်ကျငွေ	ခန့်မှန်း အကျိုးပြုဦးရေ
✓ ပညာရေး ဖွံ့ဖြိုးရေး စာသင်ကျောင်း	ကျား+မ		၆၅၀၀၀၀	၅၀
✓ ပညာရေး ဖွံ့ဖြိုးရေး စာသင်ကျောင်း	"		၁၀၀၀၀၀၀	၃၀၈
✓ ပညာရေး ဖွံ့ဖြိုးရေး စာသင်ကျောင်း	"		၇၀၀၀၀၀	"
၄				
၅				
၆				

ကျေးရွာစီမံကိန်း အထောက်အကူပြု ကော်မတီ ဥက္ကဋ္ဌ အတည်ပြုချက်

လက်မှတ် [Signature] ရက်စွဲ ၂၈.၂.၂၀၁၅



ပုံစံ - ၈-၄ - ကျေးရွာမျှော်မှန်းချက် (FORM PC 4)

လမ်းညွှန်၊ ကျေးရွာမျှော်မှန်းချက် အစည်းအဝေးအပြီးတွင် ကျေးရွာ စီ/ထောက်သည် လူထုစည်းရုံးရေးမှူး၏ အကူအညီဖြင့် ဤပုံစံကို ဖြည့်သွင်းရမည်။ လူထုစဟိုပြုစီမံကိန်း ရန်ပုံငွေသာမဟုတ်၊ အခြားရန်ပုံငွေများ အပါအဝင် အခက်အခဲအားလုံး၊ ဦးစားပေး အစီအစဉ်များ၊ လုပ်ငန်းစဉ်များပါ ရေးသွင်းပါ။

စည်းရုံးရေးမှူးအမည်

ရက်စွဲ၊ ၂၈.၂.၂၀၁၅  ပ နှစ်  ငှ နှစ်  တ နှစ်  ဝ နှစ်

ပြည်နယ်/ တိုင်းဒေသကြီး၊ ခရိုင်၊ မြို့နယ်၊ ပင်လယ်ဘူး၊ ကျေးရွာအုပ်စု၊ ကျေးရွာ၊ ဖြေသာ၊ ပိန် ကျော်

(က) အခက်အခဲများ (အဓိက အခက်အခဲများအနက် အနည်းဆုံး ၅ ခု ရေးပါ)

အမျိုးသားများဘက်မှ တင်ပြသော အခက်အခဲများ	အမျိုးသမီးများဘက်မှ တင်ပြသော အခက်အခဲများ
၁ စားနာရား ကျွေး ဖြစ်	၁ စားနာရား ကျွေး နေထိုင်ရေး
၂ နွေအတွင်း စက် ကျွေး နေထိုင်ရေး	၂ စားနာရား ကျွေး နေထိုင်ရေး / ကျွေး
၃ စားနာရား ကျွေး	၃ ကျွေးအတွင်း ရေ
၄ ကျွေးအတွင်း စက် ကျွေး	၄ ကျွေးအတွင်း ရေ
၅	၅ ကျွေးအတွင်း စက် ကျွေး

(ခ) မျှော်မှန်းချက် နောက် ၅ နှစ်ကြာကာလတွင် ကျေးရွာဖွံ့ဖြိုးမှုအတွက် အဓိက ရည်မှန်းချက်များ (၅ ခု)

အမျိုးသားများဘက်မှ တင်ပြသော ရည်မှန်းချက်	အမျိုးသမီးများဘက်မှ တင်ပြသော ရည်မှန်းချက်
၁ လမ်းပန်း ဆက်သွယ်ရေး ကျွေး ဖွံ့ဖြိုးရေး	၁ စားနာရား ဖွံ့ဖြိုးရေး တက် စား ကျွေး ဖွံ့ဖြိုးရေး
၂	၂ ကျွေးအတွင်း စက် ကျွေး
၃	၃
၄	၄
၅	၅

(ဂ) ကျေးရွာတွင် ၃ နှစ်အတွင်း ဆောင်ရွက်မည့် ဦးစားပေး လုပ်ငန်းများ (လူထုစဟိုပြုစီမံကိန်း ရန်ပုံငွေသာမဟုတ်၊ အခြားရန်ပုံငွေများအတွက်ပါ ရေးသွင်းပြီး လူထုစဟိုပြုစီမံကိန်း ရန်ပုံငွေဖြင့် ဆောင်ရွက်မည့် လုပ်ငန်းကို ခြစ်ပါ)

ကျေးရွာ ဦးစားပေး ဖွံ့ဖြိုးရေး လုပ်ငန်းများ	ကျား/ မ/ ကျား+မ တင်ပြချက်	လူထုစဟိုပြု စီမံကိန်းမှ ဆောင်ရွက်ရန် အမှန်ဖြစ်ပါ	ခန့်မှန်း ကုန်ကျငွေ	ခန့်မှန်း အကျိုးပြုဦးရေ
၁				
၂				
၃				
၄				
၅				
၆				

ကျေးရွာစီမံကိန်း အထောက်အကူပြု ကော်မတီ ဥက္ကဋ္ဌ အတည်ပြုချက်

လက်မှတ်  ရက်စွဲ ၂၈.၂.၂၀၁၅



စဉ်	ကျေးရွာ ဦးစားပေး ဖွံ့ဖြိုးရေး လုပ်ငန်းများ	ကျား/ မ/ ကျား+မ တင်ပြချက်	လူထုထံကိုပြု ပီပံကိန်းမှ ဆောင်ရွက်ရန် အမှန်ဖြစ်ပါ	ခန့်မှန်း ကုန်ကျငွေ	ခန့်မှန်း အကျိုးပြုဦးရေ
၁	၂၃ နာရီ မီလား၊ ရော့	ကျား+မ		၂၀၀၀၀.၀၀၀	၃၀၈
၂	ကျေးလက်အေးအေးခန်း	"		၃၀၀၀၀၀	"
၃	ဆေးကုသရေး	"		၇၀၀၀၀၀	"
၄	မူကြို ကျောင်း			၁၀၀၀၀၀၀	"
၅	ရွာတွင်း ဆေးကုသရေး	"		၁၀၀၀၀၀၀	"
၆	စားကုသရေး၊ ရေ၊ ရေ	ကျား		၂,၅၀၀,၀၀၀	"
၇	သုတေသနရောင်	မ		၃၅၀၀၀၀၀	"
၈	စားကုသရေး	မ		၃၀၀၀၀၀၀	"
၉	ဆေးကုသရေး၊ ဆေးကုသရေး၊ ရေကန်	"		၃၀၀၀၀၀၀	၅၅၀
၁၀					
၁၁					
၁၂					
၁၃					
၁၄					
၁၅					
၁၆					
၁၇					
၁၈					
၁၉					
၂၀					

ကျေးရွာပီပံကိန်း အထောက်အကူပြု ကော်မတီ ဥက္ကဋ္ဌ အတည်ပြုချက်

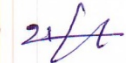
လက်မှတ် 

ရက်စွဲ ၂၀၂၀.၁၂.၁၅



ပုံစံ ၈-၃ ကျေးရွာဖွံ့ဖြိုးရေး ဦးစားပေးအစီအစဉ် (Form PC 3)

လမ်းညွှန်ချက်/ အဆင့် (၃) ကျေးရွာမှိုက်မှန်းချက်အစည်းအဝေး ပြီးဆုံးသောအခါ ကျေးရွာစီမံကိန်း အထောက်အကူပြုကော်မတီသည် လူထုစည်းရုံးရေးမှူးအကူအညီဖြင့် ဤပုံစံကိုပြည့်စုံအောင် ဖြည့်သွင်းရမည်။ အားလုံးသော အခက်အခဲအတားအဆီးများ၊ ဖွံ့ဖြိုးမှုဦးစားပေးအစီအစဉ်များ၊ လူထုဗဟိုပြုစီမံကိန်း၏ ရန်ပုံငွေအရင်းအမြစ်နှင့် မသက်ဆိုင်သည့် လုပ်ငန်းများအားလုံးကိုဖော်ပြရမည်။

လူထုစည်းရုံးရေးမှူး/ဝန်ထမ်း အမည် ဒေါ်ခေဇာ ဖျန်းမြင့်

နေ့စွဲ - ၉.၁.၂၀၁၆ စက်ဝန်းအား အမှတ်ခြစ်ပါ (V)  စက်ဝန်း(၁)  စက်ဝန်း (၂)  စက်ဝန်း (၃)  စက်ဝန်း (၄)

ပြည်နယ်/တိုင်း စစ်ကိုင်း မြို့နယ် ပင်လည်ဘူး ကျေးရွာအုပ်စု မြေသာ ကျေးရွာ ပိန္နဲကျင်း

က. အခက်အခဲအတားအဆီးများအားဆွေးနွေးခြင်း - ယခုလက်ရှိအခြေအနေတွင်ဤကျေးရွာဖွံ့ဖြိုးတိုးတက်ရေးအတွက် အဓိကအခက်အခဲအတားအဆီးများသည် မည်သည်များဖြစ်ပါသနည်း(အမျိုးသား/သမီး အနည်းဆုံးအခက်အခဲ ၅ ရပ်ဖော်ပြပါ)

အမျိုးသား အဖွဲ့မှတင်ပြသောအခက်အခဲအတားအဆီးများ	အမျိုးသမီး အဖွဲ့မှတင်ပြသောအခက်အခဲအတားအဆီးများ
၁ ဂွာချင်းဆက်လမ်းဖြူဖြူခြင်း	၁ မျက်နှာကျောင်းအသစ်
၂ မျက်နှာကျောင်းအသစ်	၂ ဂွာတွင်းလမ်းဖြူဖြူခြင်း
၃ စက်ဂေတွင်းအသစ်	၃ ဂွာချင်းဆက်လမ်း/တံတားဖြူဖြူခြင်း
၄ စာကြည့်တိုက်	၄ ဆေးပေးခန်း
၅ ဂွာတွင်းလမ်းဖြူဖြူခြင်း	၅ သူ့သန်ရက်
၆ သူ့သန်ရက်	၆ စက်ဂေတွင်းအသစ်
၇ ဂွာဝင်တံတားဖြူဖြူခြင်း	

ခ. မျှော်မှန်းခြင်း- ဤကျေးရွာဖွံ့ဖြိုးတိုးတက်ရေးအတွက်နောင်လာမည့် (၅) နှစ်အားရည်ရွယ်၍ ဆောင်ရွက်ရန်အတွက် မည်သည့်အရာများသည်အဓိကမျှော်မှန်းချက်ဖြစ်သနည်း။

အမျိုးသားအဖွဲ့မှတင်ပြသောမျှော်မှန်းချက်များ	အမျိုးသမီးအဖွဲ့မှတင်ပြသောမျှော်မှန်းချက်များ
၁ ဂွာချင်းဆက်လမ်းများကောင်းမွန်ဖွံ့ဖြိုး	၁ မျက်နှာကျောင်းဆောက်ဖွဲ့
၂ မျက်နှာကျောင်းအသစ်ဆောက်ဖွဲ့	၂ ဂွာတွင်းလမ်းဖြူဖြူဖွံ့ဖြိုး
၃ စက်ဂေတွင်းအသစ်တူးဖွဲ့	၃ ဂွာချင်းဆက်လမ်း/တံတားကောင်းမွန်ဖွံ့ဖြိုး
၄ စာကြည့်တိုက် တည်ဆောက်ဖွဲ့	၄ ဆေးပေးခန်း ၇ ခု ဖွဲ့
၅ ဂွာတွင်းလမ်း များကောင်းမွန်ဖွံ့ဖြိုး	၅ စက်ဂေတွင်းတူးဖော်ဖွဲ့
၆ သူ့သန်ရက်တည်ဆောက်ဖွဲ့	၆ သူ့သန်ရက်တည်ဆောက်ဖွဲ့
၇ ဂွာဝင်တံတားအသစ်ဆောက်ဖွဲ့	



ဂ. ဤကျေးရွာ၏ လာမည့် ( ၃ ) နှစ်အတွက် ဦးစားပေး ဖွံ့ဖြိုးတိုးတက်မှု လုပ်ငန်း အစီအစဉ်များအားဖော်ပြပါ။  
 (လူထုပဟိုပြုစီမံကိန်း ရံပုံငွေအတွက် အဆိုပြုသော အစီအစဉ်များကိုဦးစားပေး အဆင့်အလိုက်ဖော်ပြပြီး ကျန် လူထုပဟိုပြု စီမံကိန်း ရန်ပုံငွေအရင်းအမြစ်နှင့် မပတ်သက်သည့်အစီအစဉ်များလည်းဖော်ပြရန်ဖြစ်သည် )

ကျေးရွာအတွက်ဦးစားပေးဖွံ့ဖြိုးတိုးတက်မှု လုပ်ငန်းစဉ်များ	အဆိုပြုသူ (အမျိုးသားများ/ အမျိုးသမီးများ/ အမျိုးသား+အမျိုးသမီး)	လူထုပဟိုပြုစီမံကိန်းအတွက် အဆိုပြုသည် (ဦးစားပေးအဆင့် အလိုက်ဖော်ပြပါ)	ခန့်မှန်း ကုန်ကျ စရိတ်	အကျိုးခံစား ခွင့်ရှိသူခန့်မှန်းခြေ အရေအတွက်
၁ ချွေကြီးကျောင်းအသစ်	အမျိုးသား + အမျိုးသမီး	၂ စက်ဂေ တွင်းအသစ်	၁၀၀၀၀၀၀၀	၃၀၅
၂ စက်ဂေ တွင်းအသစ်	အမျိုးသား + အမျိုးသမီး	၄ ရွာချင်းဆက်လမ်း ဖြေငြိမ်း	၁၀,၀၀၀,၀၀၀	၃၄၅
၃ ရွာတွင်းလမ်းဖြေငြိမ်း	အမျိုးသား + အမျိုးသမီး	၆ သုသာန် ဂရပ်	၁၀,၀၀၀,၀၀၀	၃၄၅
၄ ရွာချင်းဆက်လမ်းဖြေငြိမ်း	အမျိုးသား + အမျိုးသမီး	၃ ရွာတွင်းလမ်းဖြေငြိမ်း	၁၀,၀၀၀,၀၀၀	၃၄၅
၅ လားလမ်းမသေး မြို့ရွာသို့ အဝင်တံတားဖြေငြိမ်း	အမျိုးသား + အမျိုးသမီး	၅ လားလမ်းမသေး မြို့ရွာ သို့ အဝင်တံတားဖြေငြိမ်း	၁၀,၀၀၀,၀၀၀	၃၄၅
၆ သုသာန် ဂရပ်	အမျိုးသား + အမျိုးသမီး	၁ ချွေကြီးကျောင်းအသစ်	၁၀,၀၀၀,၀၀၀	၃၄၅

ဥက္ကဋ္ဌ ၊ ကျေးရွာစီမံကိန်းအထောက်အကူပြုကော်မတီမှအတည်ပြုသည်။

အမည် ဒေါ်မာဝင်း လက်မှတ် ဝငံ နေ့စွဲ ၂၀၂၀.၁၀.၁၆



ပုံစံ ၈-၃ ကျေးရွာဖွံ့ဖြိုးရေး ဦးစားပေးအစီအစဉ် (Form PC 3)

လမ်းညွှန်ချက်/ အဆင့် (၃) ကျေးရွာမှိုက်မှိုက်ချက်အစည်းအဝေး ပြီးဆုံးသောအခါ ကျေးရွာစီမံကိန်း အထောက်အကူပြုကော်မတီသည် လူထုစည်းရုံးရေးမှူးအကူအညီဖြင့် ဤပုံစံကိုပြည့်စုံအောင် ဖြည့်သွင်းရမည်။ အားလုံးသော အခက်အခဲအတားအဆီးများ၊ ဖွံ့ဖြိုးမှုဦးစားပေးအစီအစဉ်များ၊ လူထုပဟိုပြုစီမံကိန်း၏ ရန်ပုံငွေအရင်းအမြစ်နှင့် မသက်ဆိုင်သည့် လုပ်ငန်းများအားလုံးကိုဖော်ပြရမည်။

လူထုစည်းရုံးရေးမှူး/ဝန်ထမ်း အမည် ဒေါ်ဝေသူမင်းဖြူ

နေ့စွဲ ၂၀၁၆.၀၂.၀၁ စက်ဝန်းအား အမှတ်ခြစ်ပါ (✓)  စက်ဝန်း(၁)  စက်ဝန်း(၂)  စက်ဝန်း(၃)  စက်ဝန်း(၄)

ပြည်နယ်/တိုင်း စစ်ကိုင်း မြို့နယ် ပင်လည်ဘူး ကျေးရွာအုပ်စု မြေသာ ကျေးရွာ ဒိန္နံကျင်း

က. အခက်အခဲအတားအဆီးများအားဆွေးနွေးခြင်း - ယခုလက်ရှိအခြေအနေတွင်ဤကျေးရွာဖွံ့ဖြိုးတိုးတက်ရေးအတွက် အဓိကအခက်အခဲအတားအဆီးများသည် မည်သည်များဖြစ်ပါသနည်း(အမျိုးသား/သမီး အနည်းဆုံးအခက်အခဲ ၅ ခုစီဖော်ပြပါ)

အမျိုးသား အဖွဲ့မှတင်ပြသောအခက်အခဲအတားအဆီးများ	အမျိုးသမီး အဖွဲ့မှတင်ပြသောအခက်အခဲအတားအဆီးများ
၁ စိုက်ပျိုးရေးနည်းပညာ သင်တန်း	၁ စိုက်ပျိုးရေးနည်းပညာ သင်တန်း
၂ မွေးမြူရေးနည်းပညာ သင်တန်း	၂ ငွေကြေး နာဂလ် နာဒို
၃ ငွေကြေး နာဂလ် နာဒို	၃ ကျောင်းသုံးပစ္စည်းများ
၄ ကျွမ်းကျင်ရေး ဆရာ၊ ဆရာမ	၄ မွေးမြူရေးနည်းပညာ သင်တန်း
၅ ကျောင်းသုံးပစ္စည်းများ	၅ မျိုးစေ့ရေး မျိုးသန့်
၆ မျိုးစေ့ရေး မျိုးသန့်	၆ ဆေးဝါးပစ္စည်းများ
၇ နာဂလ် နာဒို	၇ နိမ့်တွင်းယာယီပညာ
၈ ဆေးဝါးပစ္စည်းများ	၈ ကျွမ်းကျင်ရေး ဆရာ၊ ဆရာမ
၉ နိမ့်တွင်းယာယီပညာ	၉ နာဂလ် နာဒို
၁၀ ကျွမ်းကျင်ရေး ဆရာ၊ ဆရာမ	၁၀ ကျွမ်းကျင်ရေး ဆရာ၊ ဆရာမ

ခ. မှိုက်မှိုက်ခြင်း- ဤကျေးရွာဖွံ့ဖြိုးတိုးတက်ရေးအတွက်နှောင်လာမည့် (၅) နှစ်အားရည်ရွယ်၍ ဆောင်ရွက်ရန်အတွက် မည်သည့်အရာများသည်အဓိကမှိုက်မှိုက်ချက်ဖြစ်သနည်း။

အမျိုးသားအဖွဲ့မှတင်ပြသောမှိုက်မှိုက်ချက်များ	အမျိုးသမီးအဖွဲ့မှတင်ပြသောမှိုက်မှိုက်ချက်များ
၁ စိုက်ပျိုးရေးနည်းပညာ သင်တန်းတက်ရောက်ခြင်း	၁ စိုက်ပျိုးရေးနည်းပညာ သင်တန်းတက်ရောက်ခြင်း
၂ မွေးမြူရေးတွင်စစ်တစ်ဖွဲ့မြူတက်ခြင်း	၂ ငွေကြေး နာဂလ် နာဒို
၃ ငွေကြေး နာဂလ် နာဒို	၃ ကျောင်းသုံးပစ္စည်းများ
၄ ကျွမ်းကျင်ရေး ဆရာ၊ ဆရာမ ပြုစုခြင်း	၄ မွေးမြူရေးနည်းပညာ သင်တန်း တက်ရောက်ခြင်း
၅ ကျောင်းသုံးပစ္စည်းများ ပြုစုခြင်း	၅ မျိုးစေ့ရေး မျိုးသန့် များ သုံးပြုခြင်း
၆ မျိုးစေ့ရေး မျိုးသန့် တက် သုံးပြုခြင်း	၆ ဆေးဝါးပစ္စည်းများ ပြုစုခြင်း
၇ နာဂလ် နာဒို	၇ နိမ့်တွင်းယာယီပညာ သင်တန်း တက်ရောက်ခြင်း
၈ ဆေးဝါး ပစ္စည်းများ ပြုစုခြင်း	၈ ကျွမ်းကျင်ရေး ဆရာ၊ ဆရာမ ပြုစုခြင်း
၉ နိမ့်တွင်းယာယီပညာ ပြုစုခြင်း	၉ နာဂလ် နာဒို
၁၀ ကျွမ်းကျင်ရေး ဆရာ၊ ဆရာမ	၁၀ ကျွမ်းကျင်ရေး ဆရာ၊ ဆရာမ





၈. ဤကျေးရွာ၏ လာမည့်( ၃)နှစ်အတွက် ဦးစားပေး ဖွံ့ဖြိုးတိုးတက်မှု လုပ်ငန်း အစီအစဉ်များအားဖော်ပြပါ။  
 (လူထုပတ်ဝန်းကျင်ထိခိုက်မှု ရှိမရှိစစ်ဆေးရန် အဆိုပြုသော အစီအစဉ်များကိုဦးစားပေး အဆင့်အလိုက်ဖော်ပြပြီး ကျန် လူထုပတ်ဝန်းကျင် ထိခိုက်မှု ရန်ပုံငွေအရင်းအမြစ်နှင့် မပတ်သက်သည့်အစီအစဉ်များလည်းဖော်ပြရန်ဖြစ်သည် )

ကျေးရွာအတွက်ဦးစားပေးဖွံ့ဖြိုးတိုးတက်မှု လုပ်ငန်းစဉ်များ	အဆိုပြုသူ (အမျိုးသားများ/ အမျိုးသမီးများ/ အမျိုးသား+အမျိုးသမီး)	လူထုပတ်ဝန်းကျင်ထိခိုက်မှုအဆင့် (ဦးစားပေးအဆင့် အလိုက်ဖော်ပြပါ)	ခန့်မှန်း ကုန်ကျစရိတ်	အကျိုးခံစားခွင့်ရှိသူခန့်မှန်းခြေအရေအတွက်
၁ စိုက်ပျိုးရေးနည်းပညာသင်တန်း	ကျား + မ	၂ ၁	၃၀၀၀၀၀၀	
၂ ရွေးခြုံရေးနည်းပညာသင်တန်း	ကျား + မ	၃ ၂		
၃ ရေအေးအေးအေးအေး	ကျား + မ	၄ ၃		
၄ ကျွန်းကျေး ဆရာမကျောင်း	ကျား + မ	၅ ၄		
၅ ကျေးရွာသို့ရေပေးစနစ်	ကျား + မ	၆ ၅		
၆ မြေအာရုံစိုက်ရေးစနစ်	ကျား + မ	၇ ၆		

၇ နာမည်ရည်ရွယ်ချက်  
 ဥက္ကဋ္ဌ၊ ကျေးရွာစီမံကိန်းအထောက်အကူပြုကော်မတီမှအတည်ပြုသည်။

အမည် ဒေါ်မဝင်း လက်မှတ် ဝင်း နေ့စွဲ ၉-၁-၂၀၁၆

၈ ဆေးဝါးပစ္စည်းများ ကျား + မ ၈

၉ စိမ့်စွဲလေးလေးဖြူဖြူ ကျား + မ ၉

၁၀ ကျွန်းကျေး ကျေးရွာ ကျား + မ ၁၀



ပုံစံ - ၈ - ၃ ကျေးရွာပွဲ၊ ပြီးရေး ဦးစားရေးအဖွဲ့အစည်း (Form PC 3)

လက်ညှိုးချက် အဆင့်(၃) ကျေးရွာပွဲများမှန်းချက်အစည်းအဝေး ပြီးဆုံးသောအခါ ကျေးရွာပွဲပုံစံများ အထောက်အကူပြု ကော်မတီသည် လူထုစည်းရုံးရေးများအကူအညီဖြင့် ဤပုံစံကိုပြည့်စုံအောင် ဖြည့်သွင်းရမည်။

လူထုစည်းရုံးရေးများ/ဝန်ထမ်း အမည် ဒိုးဒိုင်ထွန်းအောင်

နေ့စွဲ ၀.၂၉.၂၀၂၆ စက်ဝန်းအား အမှတ်ခြစ်ပါ (✓)  စက်ဝန်း(၁)   
 စက်ဝန်း(၂)  စက်ဝန်း(၃)  စက်ဝန်း(၄)

ပြည့်စုံပေး/ပိုင်း ခြေကိုင်ခံ့  ပြန်လည်လေ့ကျင့် ကျေးရွာအုပ်စု  စီမံအဖွဲ့  ကျေးရွာ ပိတ်ပင်ခြင်း

ကား အခက်အခဲအတားအဆီးများအားစောင့်ရှောက်ခြင်း - ယခုလက်ရှိအခြေအနေတွင် ဤကျေးရွာပွဲ၊ ပြီးတိုင်းတက်ရောက်အကူအညီ အဖွဲ့အစည်းအဖွဲ့အစည်းများသည် မည်သည့်အဖွဲ့အစည်း (အမျိုးသား/သမီး အနည်းဆုံးအခက်အခဲ ၅ ခုစီဖော်ပြပါ)

အမျိုးသား အဖွဲ့မှ တင်ပြသောအခက်အခဲအတားအဆီးများ		အမျိုးသမီး အဖွဲ့မှ တင်ပြသောအခက်အခဲအတားအဆီးများ	
၁	ပညာရေး အခက်အခဲ	၁	လမ်းပန်းဆက်သွယ်ရေး အခက်အခဲ
၂	ကျန်းမာရေး အခက်အခဲ	၂	လျှပ်စစ်ဓာတ် အခက်အခဲ
၃	ဆေးကုသရေး အခက်အခဲ	၃	ဆေးကုသရေး အခက်အခဲ
၄	ကမ်းပေါ်ဆက်သွယ်ရေး အခက်အခဲ	၄	ပညာရေး အခက်အခဲ
၅	လျှပ်စစ်ဓာတ် အခက်အခဲ	၅	ကျန်းမာရေး အခက်အခဲ
၆	မျိုးစေ့စား မျိုးသန် အခက်အခဲ	၆	အသွားပို့စေ အခက်အခဲ
၇	ရိုက်နှိပ်ရေးပစ္စည်းပစ္စည်း အခက်အခဲ	၇	အလုပ်အကိုင် အခက်အခဲ
၈	အလုပ်အကိုင် အခက်အခဲ	၈	မျိုးစေ့စား မျိုးသန် အခက်အခဲ

၁။ မျှော်မှန်းခြင်း - နောင်လာမည့် (၅) နှစ် အတွင်း ကျေးရွာပွဲ၊ ပြီးရေး မျှော်မှန်းလျာထားချက်များအား တင်ပြပါ။

အမျိုးသားအဖွဲ့မှ တင်ပြသောမျှော်မှန်းချက်များ	အမျိုးသမီးအဖွဲ့မှ တင်ပြသောမျှော်မှန်းချက်များ
၁ မြေယာရေးရာ၊ ဆေးကုသရေး၊ ရွေးချယ်ရေး	၁ စွယ်စုံရေးရာ၊ ရွေးချယ်ရေး၊ တံတား
၂ ကျန်းမာရေး ဝန်ထမ်း၊ ဆေးဝါး	၂ ပုံစံ ရွေးချယ်ရေး
၃ စက်ကုသရေး၊ ရေကန် ပိုက်လိုင်း၊ ရေပေးစနစ်	၃ ရေကန် ပိုင်း၊ စက်ကုသရေး
၄ စွယ်စုံရေးရာ၊ ရွေးချယ်ရေး၊ ဖွင့်၊ တံတား	၄ မြေယာရေးရာ၊ ရွေးချယ်ရေး၊ ရွေးချယ်ရေး
၅ ပုံစံ ရွေးချယ်ရေး	၅ ကျန်းမာရေး ဆေးကုသရေး၊ ဆေး ဝါး စနစ်
၆ စီမံ၊ စီမံ၊ မျိုးစေ့စား မျိုးသန်	၆ ကျေးရွာပွဲများ
၇ စီမံ၊ စီမံ၊ ရိုက်နှိပ်ရေးပစ္စည်းပစ္စည်း	၇ စက်ကုသရေး၊ စက်ကုသရေး၊ စက်ကုသရေး
၈ ရွေးချယ်ရေး၊ စက်ကုသရေး၊ လက်ကုသရေး	၈ စီမံ၊ စီမံ၊ ဖွင့်၊ မျိုးစေ့စား မျိုးသန်
ပန်းချီ သစ်ကန်	



၈။ လူထုပီပီကိန်း၏ လာမည့် ( ၃ ) နှစ်အတွက် အကျုံးပင်သော ဦးစားပေး ဖွံ့ဖြိုးတိုးတက်မှု လုပ်ငန်း အစီအစဉ်များအားဖော်ပြပါ။

အဆင့်	ကျေးရွာအတွက် ဦးစားပေး ဖွံ့ဖြိုးတိုးတက်မှု လုပ်ငန်းစဉ်များ	အဆိုပြုသူ (အမျိုးသားများ/ အမျိုးသမီးများ/အမျိုးသား+ အမျိုးသမီး) -	ခန့်မှန်းကျန်ကျ စဉ်	အကျိုးခံစားခွင့်ရှိသူ ခန့်မှန်းခြေ အရေအတွက်
၀	ရွာတွင်း ရေ ချက် မောင်း	ကျား + ၆	၁၁၂၅ ၅၄၀၀	၃၅၁
၂	ရွာတွင်း လမ်း	ကျား + ၆		၃၅၁
၃	မူကြိုကျေးဇူး အသစ်	ကျား + ၆		၃၅၁
၄	ရွာတွင်း စိုက်ပျိုးရေး	ကျား + ၆		၃၅၁
၅	ကျေးဇူး ဖြစ်စေရန်	ကျား + ၆		၃၅၁
၆	ရေအားလုံး	ကျား + ၆		၃၅၁
၇	အခြေခံ လိုက်	၆		၃၅၁

၉။ လူထုပီပီကိန်း၏ လာမည့် ( ၃ ) နှစ်အတွက် အကျုံးပင်သော ဦးစားပေး ဖွံ့ဖြိုးတိုးတက်မှု လုပ်ငန်း အစီအစဉ်များအားဖော်ပြပါ။

အဆင့်	ကျေးရွာအတွက် ဦးစားပေး ဖွံ့ဖြိုး တိုးတက်မှု လုပ်ငန်းစဉ်များ	အဆိုပြုသူ (အမျိုးသားများ/ အမျိုးသမီးများ/အမျိုးသား+ အမျိုးသမီး) -	အခန်းကဏ္ဍ
၀	၂၃ နှစ်အရွယ် အထိ	ကျား + ၆	လျှပ် မီး၊ လမ်း၊ ရေ၊ အသေးစား ကုန်၊ ကျေးဇူး
၂	ကျေးရွာအတွင်း	၆	
၃	အသေးစား ကုန်	၆	
၄	ကျေးဇူး ဖြစ်စေရန်		ခိုက်ပျိုး ရေ
၅	ကျေးဇူး ဖြစ်စေရန်	ကျား + ၆	
၆	ကျေးဇူး ဖြစ်စေရန်		အခြေခံ ကုန်၊ ကျေးဇူး
၇	ကျေးဇူး ဖြစ်စေရန်		
၈	ကျေးဇူး ဖြစ်စေရန်	ကျား	
၉	ကျေးဇူး ဖြစ်စေရန်	၆	

၉။ ကျေးရွာပီပီကိန်းအထောက်အကူပြုကော်မတီမှ အတည်ပြုသည်။

အမည် ဒေါ်ခင်အေး လက်မှတ် [Signature] ရက်စွဲ ၂၀၂၆.၀၅.၂၆

အမည် ဒေါ်ခင်အေး လက်မှတ် [Signature]



ပုံစံ-စ-၃ ကျေးရွာဖွံ့ဖြိုးရေး ဦးစားပေးအစီအစဉ် (Form PC 3)



လမ်းညွှန်ချက်။ အဆင့်(၃)ကျေးရွာမျှော်မှန်းချက်အစည်းအဝေး ပြီးဆုံးသောအခါ ကျေးရွာစီမံကိန်း အထောက်အကူပြုကော်မတီသည် လူထုစည်းရုံးရေးမှူးအကူအညီဖြင့် ဤပုံစံကိုပြည့်စုံအောင်ဖြည့်သွင်းရမည်။

လူထုစည်းရုံးရေးမှူး/ဝန်ထမ်းအမည် ဦးနိုင်ထွန်းအောင်

နေ့စွဲ။ ၂၀.၁၀.၂၀၁၇ စက်ဝန်းအား အမှန်ခြစ်ပါ (✓) □ စက်ဝန်း (၁) □ စက်ဝန်း (၂) □ စက်ဝန်း (၃)၊ စက်ဝန်း (၄)

ပြည်နယ်/တိုင်း စစ်ကိုင်၊ မြို့နယ် ပင်လည်ဘူး၊ ကျေးရွာအုပ်စု မြေသာ၊ ကျေးရွာ ပိန္နဲကုန်း

က။ အခက်အခဲအတားအဆီးများအားဆွေးနွေးခြင်း-ယခုလက်ရှိအခြေအနေတွင် ဤကျေးရွာဖွံ့ဖြိုးတိုးတက်ရေးအတွက် အဓိက အခက်အခဲအတားအဆီးများသည် မည်သည်များဖြစ်ပါသနည်း။ အမျိုးသား/သမီး အနည်းဆုံးအခက်အခဲ ၅ ခုစီဖော်ပြပါ။

အမျိုးသားအဖွဲ့မှ တင်ပြသော အခက်အခဲအတားအဆီးများ	အမျိုးသမီးအဖွဲ့မှ တင်ပြသော အခက်အခဲအတားအဆီးများ
၁ စာသင်ကျောင်းဆောင် ဖြစ်ရန် စီစဉ်ခြင်း	၁ စာသင်ကျောင်း ဖြစ်စဉ် ချို့ယွင်းခြင်း
၂ စာသင်ကျောင်း ဖြစ်စဉ် ချို့ယွင်းခြင်း	၂ စာသင်ကျောင်း ဖြစ်ရန် စီစဉ်ခြင်း
၃ ကျောင်းဆောင် လုံလောက်မှု မရှိခြင်း	၃ ကျောင်းဆောင် လုံလောက်မှု မရှိခြင်း
၄ ကျောင်းလက်စာများ မကောင်းမွန်ခြင်း	၄ ကျောင်းဆောင် ဖြစ်ရန် စီစဉ်ခြင်း
၅ ကျောင်းဆောင် လက်စာများ မကောင်းမွန်ခြင်း	၅ ကျောင်းဆောင် ဖြစ်ရန် စီစဉ်ခြင်း
၆ ကျောင်းဆောင် လက်စာများ မကောင်းမွန်ခြင်း	၆ ကျောင်းဆောင် ဖြစ်ရန် စီစဉ်ခြင်း
၇ ကျောင်းဆောင် လက်စာများ မကောင်းမွန်ခြင်း	၇ ကျောင်းဆောင် ဖြစ်ရန် စီစဉ်ခြင်း
၈ ကျောင်းဆောင် လက်စာများ မကောင်းမွန်ခြင်း	၈ ကျောင်းဆောင် ဖြစ်ရန် စီစဉ်ခြင်း
၉ ကျောင်းဆောင် လက်စာများ မကောင်းမွန်ခြင်း	၉ ကျောင်းဆောင် ဖြစ်ရန် စီစဉ်ခြင်း
၁၀ ကျောင်းဆောင် လက်စာများ မကောင်းမွန်ခြင်း	၁၀ ကျောင်းဆောင် ဖြစ်ရန် စီစဉ်ခြင်း
၁၁ ကျောင်းဆောင် လက်စာများ မကောင်းမွန်ခြင်း	၁၁ ကျောင်းဆောင် ဖြစ်ရန် စီစဉ်ခြင်း
၁၂ ကျောင်းဆောင် လက်စာများ မကောင်းမွန်ခြင်း	၁၂ ကျောင်းဆောင် ဖြစ်ရန် စီစဉ်ခြင်း
၁၃ ကျောင်းဆောင် လက်စာများ မကောင်းမွန်ခြင်း	၁၃ ကျောင်းဆောင် ဖြစ်ရန် စီစဉ်ခြင်း
၁၄ ကျောင်းဆောင် လက်စာများ မကောင်းမွန်ခြင်း	၁၄ ကျောင်းဆောင် ဖြစ်ရန် စီစဉ်ခြင်း
၁၅ ကျောင်းဆောင် လက်စာများ မကောင်းမွန်ခြင်း	၁၅ ကျောင်းဆောင် ဖြစ်ရန် စီစဉ်ခြင်း
၁၆ ကျောင်းဆောင် လက်စာများ မကောင်းမွန်ခြင်း	၁၆ ကျောင်းဆောင် ဖြစ်ရန် စီစဉ်ခြင်း
၁၇ ကျောင်းဆောင် လက်စာများ မကောင်းမွန်ခြင်း	၁၇ ကျောင်းဆောင် ဖြစ်ရန် စီစဉ်ခြင်း

ခ။ မျှော်မှန်းခြင်း -နောင်လာမည့်(၅)နှစ်အတွင်း ကျေးရွာဖွံ့ဖြိုးရေး မျှော်မှန်းချက်များအား တင်ပြပါ။

အမျိုးသားအဖွဲ့မှ တင်ပြသော မျှော်မှန်းချက်များ	အမျိုးသမီးအဖွဲ့မှ တင်ပြသော မျှော်မှန်းချက်များ
၁ စာသင်ကျောင်း ဖြစ်ရန် စီစဉ်ခြင်း	၁ စာသင်ကျောင်း ဖြစ်ရန် စီစဉ်ခြင်း
၂ စာသင်ကျောင်း ဖြစ်ရန် စီစဉ်ခြင်း	၂ စာသင်ကျောင်း ဖြစ်ရန် စီစဉ်ခြင်း
၃ ကျောင်းဆောင် လုံလောက်မှု မရှိခြင်း	၃ ကျောင်းဆောင် လုံလောက်မှု မရှိခြင်း
၄ ကျောင်းလက်စာများ မကောင်းမွန်ခြင်း	၄ ကျောင်းလက်စာများ မကောင်းမွန်ခြင်း
၅ ကျောင်းဆောင် လက်စာများ မကောင်းမွန်ခြင်း	၅ ကျောင်းဆောင် လက်စာများ မကောင်းမွန်ခြင်း
၆ ကျောင်းဆောင် လက်စာများ မကောင်းမွန်ခြင်း	၆ ကျောင်းဆောင် လက်စာများ မကောင်းမွန်ခြင်း
၇ ကျောင်းဆောင် လက်စာများ မကောင်းမွန်ခြင်း	၇ ကျောင်းဆောင် လက်စာများ မကောင်းမွန်ခြင်း





ယူလူထုစီမံကိန်း၏လာမည့်(၃)နှစ်အတွက် အကျုံးမဝင်သော ဦးစားပေးဖွံ့ဖြိုးတိုးတက်မှုလုပ်ငန်းအစီအစဉ်များအားဖော်ပြပါ။

အဆင့်	ကျေးရွာအတွက် ဦးစားပေး ဖွံ့ဖြိုးတိုးတက်မှုလုပ်ငန်းစဉ်များ	အဆိုပြုသူ (အမျိုးသား/အမျိုးသမီးများ/ အမျိုးသား+အမျိုးသမီး)	အခန်းကဏ္ဍ
၁	ဓါး၊ ဗြူး၊ ကောင်း၊ ဗြူး၊ သာန်	ကျား + ၂	ခိုက်ပျို၊ ရေခဲ
၂	ဖေဖဲ၊ ဗြူး၊ ကောင်း၊ ဗြူး၊ သာန်	ကျား + ၂	
၃	ဒွန်၊ ဗြူး၊ ကောင်း၊ ဗြူး၊ သာန်	ကျား + ၂	
၄	ဓါး၊ ဖေဖဲ၊ ဒွန်၊ ဗြူး၊ ဗြူး၊ သာန်၊ ပဏ္ဍ	ကျား + ၂	
၅	ဗန်းဂုံ၊ လက်သား၊ သစ်တန်း	ကျား	ခာ သက်ပွေးဝမ်း၊ ရောဇီး
၆	ဆိုင်ကယ်ဝေ သစ်တန်း	ကျား	
၇	ခက်ညှပ် သစ်တန်း	၂	
၈	ကဆိုး၊ ပန်း၊ ဆိုး၊ သစ်တန်း	၂	
၉			
၁၀			
၁၁			
၁၂			
၁၃			
၁၄			
၁၅			

ဥက္ကဋ္ဌ ၊ ကျေးရွာစီမံကိန်းအထောက်အကူပြုကော်မတီမှ အတည်ပြုသည်။

အမည်... ခင်အောင်ကျော် ..... လက်မှတ် ..... [Signature] ..... နေ့စွဲ 19.10.2017 .....



၁၂။ ပုံစံ ၈-၄။ ကျေးရွာဖွံ့ဖြိုးရေးစီမံကိန်းလုပ်ငန်းခွဲရွေးချယ်ခြင်းပုံစံ

ပုံစံ - ၈ - ၄ ကျေးရွာဆန်စက်စီမံကိန်းလုပ်ငန်းခွဲရွေးချယ်ခြင်းပုံစံ (Form PC.4)

လက်ညှိုးနှိုးနှိုး စီမံကိန်းလုပ်ငန်းခွဲရွေးချယ်မှုအစည်းအဝေးပြီးနောက်တွင် ကျေးရွာအုပ်စု CF/TF တို့၏ အကူအညီရယူ၍ ကျေးရွာစီထောက်ကော်မတီမှ လက်မှတ်ရေးထိုး အဆိုပါပုံစံအား ပြည့်စုံအောင်ဖြည့်သွင်းရမည်။ ဤပုံစံအား ပြည့်စုံစွာဖြည့်သွင်းပြီးတိုင်းဘက်စေစီမံချက်တွင် TPIC သို့ ဖော်ပြရန်အတွက် မှောက်စောက်တွဲအဖြစ် ထားရှိရမည်။ CF မှ ကျေးရွာတစ်ရွာချင်းစီ၏ စီမံကိန်းလုပ်ငန်းခွဲဆိုင်ရာ အချက်အလက်များကို MIS သို့ ထည့်သွင်းရမည်။ (ယခုစနစ်စီမံကိန်းလုပ်ငန်းခွဲ မလုပ်ကိုင်သော ကျေးရွာများ မပါဝင်ပါ။)

ကျေးရွာစည်ရွာများ/ရန်ကင်းအမည် နှင့် နိုင်ငံလုံး: ၈၈၈၆

၁၉၉၉ ၂၀ . ၁၀ . ၂၀၁၇

ပြည်နယ်/တိုင်း: ၁၆ လှိုင်: ပြို့နယ် ၁၆ နတ်ကူ

စက်လုပ်အားအမှတ်ဖြင့်ပေးပါ။(V) ဝက်လုပ်(၁) ဝက်လုပ်(၂) ဝက်လုပ်(၃) ဝက်လုပ်(၄) ဝက်လုပ်(၅)

ကျေးရွာအမည်	ဆောင်ရွက်မည့် လုပ်ငန်းများ	အတိုင်းအတာ	ခန့်မှန်း တိုက်ရိုက် အကျိုးစီးပွားနှင့် ရှိသူများ	အဆိုပြုတင်ပြသူ	ခန့်မှန်းကျန်ကျစေရိတ်		ရှာပေါင်း	
					စီမံကိန်းမှ ထည့်သွင်းမှု	ကျေးရွာမှ ထည့်သွင်းမှု		
ဈေး: ဇော်က	စွာကင်း: ၆၆၁၀၀ ဇာနည်: ၁၆၆၆	၂, ၂, ၅, ၅, ၅, ၅, ၅, ၅	၁၅၆	<input type="checkbox"/> ကျား <input type="checkbox"/> မ အကျား+မ	၀၀၀၀၀၀၀၀	၀၀၀၀၀၀၀၀	၀၀၀၀၀၀၀၀	၀၀၀၀၀၀၀၀
ဈေး: ဇော်က	စွာကင်း: ၃၀၀၀ ဇာနည်: ၁၆၆၆	၂, ၂, ၅, ၅, ၅, ၅, ၅	၁၅၆	<input type="checkbox"/> ကျား <input type="checkbox"/> မ အကျား+မ	၀၀၀၀၀၀၀၀	၀၀၀၀၀၀၀၀	၀၀၀၀၀၀၀၀	၀၀၀၀၀၀၀၀

ရာထူး: ကျေးရွာဆန်စက် စီ/ထောက်ကော်မတီ ဥက္ကဋ္ဌ အမည်: လက်မှတ် ရက်စွဲ

ဒီးအဲဒီးနဲ အဲဒီးနဲ ၂၀.၁၀.၂၀၁၇



# ၁၃။ အစည်းအဝေးမှတ်တမ်းများ



## လူထုဗဟိုပြုစီမံကိန်း စစ်ကိုင်းတိုင်းဒေသကြီးပင်လည်ဘူးမြို့နယ် ကျေးရွာအစည်းအဝေးမှတ်တမ်း

ကျေးရွာ	လက်ဆည်ကန်+ပိန္နဲကုန်း
ကျေးရွာအုပ်စု	မြေသာ
အစည်းအဝေးပြုလုပ်သည့်နေ့ရက်	၁၉-၁၀-၂၀၁၇
အစည်းအဝေးပြုလုပ်သည့်နေရာ	ဘုန်းတော်ကြီးကျောင်း ဓမ္မာရုံ (ပိန္နဲကုန်းကျေးရွာ)
အစည်းအဝေးပြုလုပ်သည့်အကြောင်းအရာ	စတုတ္ထနှစ်စီမံကိန်းစက်ဝန်းစီမံကိန်းမိတ်ဆက်ခြင်းနှင့် စေတနာ့ဝန်ထမ်းရွေးချယ်ခြင်း
အစည်းအဝေးတက်ရောက်သူဦးရေ ။	ကျား(၂၈) ဦး ၊ မ (၂၇)ဦး၊ပေါင်း (၅၅)ဦး

### ဆွေးနွေးချက်

၂၀၁၈ခုနှစ် လူထုဗဟိုပြုစီမံကိန်းစတုတ္ထနှစ်စီမံကိန်းစက်ဝန်း စီမံကိန်းမိတ်ဆက်ခြင်းနှင့်စေတနာ့ဝန်ထမ်း ရွေးချယ်ခြင်း အစည်းအဝေးတွင် စတုတ္ထနှစ်စီမံကိန်းတွင်ထည့်သွင်းစဉ်းစားအကောင်အထည်ဖော်ဆောင်ရွက်သည့် အချက်(၁၅)ချက်၊စီမံကိန်းစက်ဝန်းလည်ပတ်ပုံအဆင့်ဆင့်၊ကျား-မရေးရာကဏ္ဍ၊ဝေဖန်အကြံပြုချက်တိုင်ကြားဖြေရှင်းရေးစနစ်၊ အကာအကွယ်သဘောတရားများ၊တာဝန်ရှိသူများ၏ တာဝန်ဝတ္တရား များကို ရှင်းလင်းဆွေးနွေးကာ စေတနာ့ဝန်ထမ်းရွေးချယ်ရာတွင် ပွင့်လင်းမြင်သာမှု ရှိစေရန်နှင့် အမှန်တကယ် စိတ်ဝင်စားသောသူကို မှန်မှန်ကန်ကန်ရွေးချယ်ရန်ပြောဆိုဆွေးနွေးခဲ့ပါသည်။ ဆက်လက်ပြီးလူထုပူးပေါင်းပါဝင်သော သုံးသပ်ခြင်းလုပ်ငန်းများ လုပ်ဆောင်ရာတွင် ကျေးရွာ၏ အမှန်တကယ် လိုအပ်ချက်များ၊အမျိုးသား၊အမျိုးသမီးများ၊လူနည်းစုများ၊ထိခိုက်လွယ်အုပ်စုများ ပူးပေါင်းပါ ဝင်ဆွေးနွေးရန် ပြောဆိုဆွေးနွေးခဲ့ပါသည်။

စီမံကိန်းစတုတ္ထနှစ်သို့ရောက်ရှိလာပြီဖြစ်သောကြောင့် ကျေးရွာများအနေဖြင့် စီမံကိန်း လုပ်ငန်းစဉ်တစ်လျှောက်လုံးတွင် ပူးပေါင်းပါဝင်ရန်လိုအပ်သလို ပြီးဆုံးခဲ့သော စီမံကိန်းစက်ဝန်းမှ အကောင်အထည်ဖော်ဆောင်ရွက်ခဲ့သည့် စီမံကိန်းလုပ်ငန်းခွဲများကို ပြင်ဆင်ထိန်းသိမ်းမှုများ ပြုလုပ်နိုင်ရန်၊ ပြင်ဆင်ထိန်းသိမ်းခြင်း အစီအစဉ်များကို လက်တွေ့အကောင်အထည်ဖော်ဆောင်ရွက်ရန် များကိုလည်း ဆွေးနွေးခဲ့ပါသည်။





ဆုံးဖြတ်ချက်

(၁)စီမံကိန်းစတုတ္ထနှစ်တွင် စေတနာ့ဝန်ထမ်းအဖြစ် ဦးမြင့်ဇော်နှင့်ဒေါ်စိန်မေ တို့နှစ်ဦးကို ရွေးချယ် ဆုံးဖြတ်ခဲ့ပါသည်။

(၂)စေတနာ့ဝန်ထမ်းအဖြစ်ရွေးချယ်ခံရသော ဦးမြင့်ဇော်နှင့်ဒေါ်စိန်မေ တို့သည် မိမိတာဝန်ကို ကျေပွန်စွာ ထမ်းဆောင်ရန် စီမံကိန်း၏ ကျင့်ဝတ်များကိုလည်း လိုက်နာရန်တို့ကို ကျေးရွာလူထုနှင့် စေတနာ့ဝန်ထမ်း တို့က သဘောတူဆုံးဖြတ်ခဲ့ပါသည်။

(၃)လူထုပူးပေါင်းပါဝင်သော လူမှုဆန်းစစ်မှုများပြုလုပ်ရာတွင် အမျိုးသား၊အမျိုးသမီးများ၊လူနည်းစုများ ထိခိုက်လွယ်အုပ်စုများအားလုံး ပူးပေါင်းပါဝင်ရန် ဆုံးဖြတ်ခဲ့ပါသည်။

သဘောတူညီချက်

(၁)ကျေးရွာစေတနာ့ဝန်ထမ်းသည် အစည်းအဝေးကျင်းပတိုင်းတွင် အစည်းအဝေးမှတ်တမ်းတင်ခြင်းနှင့် စာရင်းဇယားများ ပြုစုရန်၊

(၂)ငွေစာရင်းများ၊ဝယ်ယူရေးလုပ်ငန်းစဉ်များ အစရှိသည့် စီမံကိန်းလုပ်ငန်းစဉ်များ၊အစည်းအဝေးဖိတ်ကြား ခြင်းနှင့်စည်းရုံးရေးမှူးများကို ကူညီပေးရန်

မှတ်တမ်းတင်သူ

လက်မှတ် 

အမည် ဦးနိုင်ထွန်းအောင်

ရာထူး လူထုစည်းရုံးရေးမှူး



လူထုဗဟိုပြုစီမံကိန်း  
စစ်ကိုင်းတိုင်းဒေသကြီး၊ ပင်လည်ဘူးမြို့နယ်  
ကျေးရွာအစည်းအဝေးမှတ်တမ်း

ကျေးရွာ	<u>လက်ဆည်ကန်+ပိန္နဲကုန်း</u>
ကျေးရွာအုပ်စု	<u>မြေသာ</u>
အစည်းအဝေးပြုလုပ်သည့်နေ့ရက်	<u>၁၉-၁၀-၂၀၁၇</u>
အစည်းအဝေးပြုလုပ်သည့်နေရာ	<u>ဘုန်းတော်ကြီးကျောင်း မွှာရုံ (ပိန္နဲကုန်းကျေးရွာ)</u>
အစည်းအဝေးပြုလုပ်သည့်အကြောင်းအရာ	<u>စတုတ္ထနှစ်စီမံကိန်းစက်ဝန်းစီမံကိန်းလုပ်ငန်းခွဲ ရွေးချယ်ခြင်း နှင့် ကော်မတီဖွဲ့စည်းခြင်း</u>

အစည်းအဝေးတက်ရောက်သူဦးရေ ။ ။ ကျား(၂၈)ဦး ၊ မ (၂၇)ဦး၊ ပေါင်း (၅၅) ဦး

ဆွေးနွေးချက်

(၁)ကျေးရွာစီမံကိန်းအထောက်အကူပြု ကော်မတီဝင်များရွေးချယ်ရာတွင် ကျေးရွာတွင်အမြဲနေထိုင်သူ၊ ရိုးသားသူ၊ စီမံကိန်းအားစိတ်ပါဝင်စားသူ၊ စာရေးတက်၊ ဖက်တက်သူ၊ အချိန်ပေးနိုင်သောသူများကို ရွေးချယ် တင်မြှောက်ရန်ဆွေးနွေးကြသည်။

(၂)ကျေးရွာဖွံ့ဖြိုးရေးစီမံချက်ရေးဆွဲရာတွင် လူနည်းစု၊ ထိခိုက်လွယ်အုပ်စုများအပါအဝင် လူတန်းစားပေါင်းစုံ အကျိုးခံစားခွင့်ရှိသော လုပ်ငန်းဖြစ်ရန်၊ ကျေးရွာ၏အမှန်တကယ်လိုအပ်ချက်များကို ရွေးချယ်ကြရန်၊ လူထုပူးပေါင်းပါဝင်သော ဆန်းစစ်မှုများပြုလုပ်ချိန်တွင် အားလုံးပါဝင်ရန်ဆွေးနွေးခဲ့ကြပါသည်။



ဆုံးဖြတ်ချက်

(၁)ကျေးရွာစီမံကိန်းအထောက်အကူပြုကော်မတီရွေးချယ်ရာတွင် ရပ်ရွာဖွံ့ဖြိုးတိုးတက်ရေးကို အစဉ်တစိုက် လုပ်ဆောင်နိုင်သူဖြစ်ရန်နှင့် အများသဘောတူရွေးချယ်ကြရန် ဆုံးဖြတ်ခဲ့ပါသည်။

(၂)စီမံကိန်းလုပ်ငန်းခွဲများအကောင်အထည်ဖော်ဆောင်ရွက်ရာတွင် ကော်မတီဝင်များ၊ကျေးရွာလူထု ကျား/မ မခွဲခြားဘဲ ပူးပေါင်းပါဝင်ဆောင်ရွက်ရန် ဆုံးဖြတ်ခဲ့ပါသည်။

(၃)စီမံကိန်းလုပ်ငန်းခွဲများရွေးချယ်ရာတွင် လူတန်းစားပေါင်းစုံ အကျိုးခံစားခွင့်ရှိသော စီမံကိန်းလုပ်ငန်းခွဲကို ရွေးချယ်ကြရန် ဆုံးဖြတ်ခဲ့ပါသည်။

သဘောတူညီချက်

(၁)စတုတ္ထနှစ်စီမံကိန်းစက်ဝန်းတွင် ပိန္နဲကုန်းကျေးရွာအနေဖြင့်ရွာတွင်းလမ်းပြုပြင်ခြင်းလုပ်ငန်းခွဲကို အကောင် အထည် ဖော်ဆောင်ရွက် ရန် အများသဘောတူကြပါသည်။

(၂) စတုတ္ထနှစ်စီမံကိန်းစက်ဝန်းတွင် လက်ဆည်ကန်ကျေးရွာအနေဖြင့် ရေနုတ်မြောင်းများပြုပြင်ခြင်း လုပ်ငန်းခွဲကို အကောင် အထည် ဖော်ဆောင်ရွက် ရန် အများသဘောတူကြပါသည်။

(၃)စီမံကိန်းအကောင်အထည်ဖော်ဆောင်ရွက်ရာတွင် ကျေးရွာလူထု ကျား/မ မရွေး အားလုံး ပူးပေါင်း ပါဝင်ရန် သဘောတူကြပါသည်။

မှတ်တမ်းတင်သူ

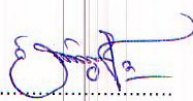
လက်မှတ် 

အမည် ဦးနိုင်ထွန်းအောင်

ရာထူး လူထုစည်းရုံးရေးမှူး



၁၄။ ကဏ္ဍအလိုက်ဦးစားပေးဖွံ့ဖြိုးရေးလုပ်ငန်းစဉ်များ

နောက်ဆက်တွဲ(၄)ခြားနားသောအပိုင်းများအတွက် ဦးစားပေးဖွံ့ဖြိုးရေးလုပ်ငန်းစဉ် အနှစ်ချုပ်  
 မူရင်းသည် VPSC တွင်ထားရှိရပါမည်။ အခြားဌာနများနှင့်ညှိနှိုင်းရန်အတွက်မိတ္တူအား TPIC သို့ပို့ရပါမည်။  
 MIS Data အနေဖြင့် သွင်းရန်မလိုအပ်ပါ။

	အဆင့်	လုပ်ငန်း	မည်သူဦးစားပေးလိမ့်	ကျေးရွာမှ တာဝန်ခံသူ (သို့) အုပ်စု	ပြင်ပမှမည်သူ ထောက်ပံ့မည်လိမ့်	မှတ်ချက်
အခြေခံအဆောက်အအုံ	၁	စာသင်ကျောင်းပြုပြင်ခြင်း	(√) ကျား (√) မ			ပ-နှစ်
	၂	ရေနှုတ်မြောင်းပြုပြင်	(√) ကျား (√) မ			တ-နှစ်
	၃	ရွာတွင်းလမ်းပြုပြင်	(√) ကျား (√) မ			
	၄	မူကြိုကျောင်းဆောင်သစ်	(√) ကျား (√) မ			
	၅	စာသင်ကျောင်းခြံစည်းရိုး	(√) ကျား (√) မ			
	၆	စာကြည့်တိုက်	(√) ကျား (√) မ			
	၇	ကျေးရွာခန်းမ	(√) ကျား (√) မ			
	၈	၂၄နာရီ လျှပ်စစ်မီး	(√) ကျား (√) မ			
အသက်မွေးဝမ်းကျောင်းဖွံ့ဖြိုးတိုးတက်ရေး	၁	ပန်းရံလက်သမားဆိုင်ကယ်ပြင်သင်တန်း	(√) ကျား ( ) မ			
	၂	စက်ချုပ်၊ ဇာထိုးပန်းထိုးသင်တန်း	( ) ကျား (√) မ			
	၃	စပါးမြေပြဲ၊ နမ်း၊ မျိုးကောင်းမျိုးသန့်	(√) ကျား (√) မ			
	၄	စပါးမြေပြဲ၊ နမ်းစိုက်ပျိုးမှုနည်းပညာသင်တန်း	(√) ကျား (√) မ			
	၅		( ) ကျား ( ) မ			
	၆		( ) ကျား ( ) မ			
	၇		( ) ကျား ( ) မ			
	၈		( ) ကျား ( ) မ			
ကျန်းမာရေးနှင့်အာဟာရ	၁	သက်ကြီးရွယ်အိုစောင့်ရှောက်ရေး	(√) ကျား (√) မ			
	၂	ကျန်းမာရေးစောင့်ရှောက်မှု	(√) ကျား (√) မ			
	၃	ဆေးပေးခန်း	(√) ကျား (√) မ			
	၄		( ) ကျား ( ) မ			
	၅		( ) ကျား ( ) မ			
	၆		( ) ကျား ( ) မ			
	၇		( ) ကျား ( ) မ			
	၈		( ) ကျား ( ) မ			



	အဆင့်	လုပ်ငန်း	မည်သူဦးစားပေးလဲ	ကျေးရွာမှတာဝန်ခံသူ(သို့)အုပ်စု	ပြင်ပမှမည်သူထောက်ပံ့မည်လဲ
ပညာရေး	၁		( ) ကျား ( ) မ		
	၂		( ) ကျား ( ) မ		
	၃		( ) ကျား ( ) မ		
	၄		( ) ကျား ( ) မ		
	၅		( ) ကျား ( ) မ		
	၆		( ) ကျား ( ) မ		
	၇		( ) ကျား ( ) မ		
	၈		( ) ကျား ( ) မ		
	အခြား	၁	ရွာအဝင်တံတားပြုပြင်ခြင်း	(√) ကျား (√) မ	
၂			( ) ကျား ( ) မ		
၃			( ) ကျား ( ) မ		
၄			( ) ကျား ( ) မ		
၅			( ) ကျား ( ) မ		
၆			( ) ကျား ( ) မ		
၇			( ) ကျား ( ) မ		
၈			( ) ကျား ( ) မ		

ပိန္နဲကုန်း ကျေးရွာ

မြေသာအုပ်စု ကျေးရွာအုပ်စု