

ပြည်ထောင်စုမြန်မာနိုင်ငံတော်အစိုးရ  
စိုက်ပျိုးရေး၊ မွေးမြူရေးနှင့် ဆည်မြောင်းဝန်ကြီးဌာန  
ကျေးလက်ဒေသဖွံ့ဖြိုးတိုးတက်ရေးဦးစီးဌာန  
သဲကုန်းမြို့နယ်

## လူထုဗဟိုပြုစီမံကိန်း



## ကျေးရွာဖွံ့ဖြိုးရေးအစီအစဉ်

Village Development Plan (VDP)

ပိတ်ချင်းကုန်းအုပ်စု၊ ပိတ်ချင်းကုန်းကျေးရွာ  
တတိယနှစ်စက်ဝန်း၊ (သတ္တမနှစ်)

ပဲခူးတိုင်းဒေသကြီး

၂၀၂၀ ခုနှစ်

## မာတိကာအညွှန်း

<b>စဉ်။</b>	<b>အကြောင်းအရာ</b>	<b>စာမျက်နှာ</b>
<b>၁။</b>	<b>ကျေးရွာအကြောင်းဖော်ပြချက်နှင့် ကျေးရွာအခြေခံအချက်အလက်</b>	<b>၃ - ၅</b>
	၁.၁။ မြို့နယ်ပြမြေပုံ	
	၁.၂။ ကျေးရွာအုပ်စုမြေပုံ	
	၁.၃။ အုပ်စုတွင်ပါဝင်သောကျေးရွာစာရင်းများ	
	၁.၄။ ကျေးရွာသမိုင်းကြောင်းရာဇဝင်	
<b>၂။</b>	<b>PSA/PRA လုပ်ငန်းစဉ်အနှစ်ချုပ်</b>	<b>၆-၁၃</b>
	၂.၁။ လူမှုရေးအရင်းမြစ်ပြမြေပုံ ဆွေးနွေးချက်နှင့် ဆန်းစစ်ချက်	
	၂.၂။ ဥစ္စာနေ ကြွယ်ဝမှုအဆင့်သတ်မှတ်ခြင်း ဆွေးနွေးချက်နှင့် ဆန်းစစ်ချက်	
	၂.၃။ ကျား၊မ အရင်းအမြစ် အသုံးပြုမှု၊ ထိန်းချုပ်မှု ဆွေးနွေးချက်နှင့် ဆန်းစစ်ချက်	
	၂.၄။ ရာသီခွင်ပြ ပြက္ခဒိန် ဆွေးနွေးချက်နှင့် ဆန်းစစ်ချက်	
	၂.၅။ ကျား၊မ ပင်ကူအိမ်သုံးသပ်ခြင်း ဆွေးနွေးချက်နှင့် ဆန်းစစ်ချက်	
	၂.၆။ အဖွဲ့အစည်းအချိတ်ဆက်ပြ ဗင်းပုံစံသုံးသပ်ခြင်း၊ ဆွေးနွေးချက်နှင့် ဆန်းစစ်ချက်	
<b>၃။</b>	<b>ဖောင်ပုံစံများ</b>	<b>၁၄-၃၇</b>
	၃.၁။ ပုံစံ ၁-၁။ ကျေးရွာအခြေခံအချက်အလက်များ (ပထမနှစ်စက်ဝန်း)	
	၃.၂။ ပုံစံ ၁-၂။ စီမံကိန်းစက်ဝန်းအချိန်ဇယား(ပထမနှစ်စက်ဝန်း)	
	၃.၃။ ပုံစံ ၁-၃။ ကျေးရွာဖွံ့ဖြိုးရေးဦးစားပေးအစီအစဉ်(ပထမနှစ်စက်ဝန်း)	
	၃.၄။ ပုံစံ ၁-၁။ ကျေးရွာအခြေခံအချက်အလက်များ(ဒုတိယနှစ်စက်ဝန်း)	
	၃.၅။ ပုံစံ ၁-၂။ စီမံကိန်းစက်ဝန်းအချိန်ဇယား(ဒုတိယနှစ်စက်ဝန်း)	
	၃.၆။ ပုံစံ ၁-၃။ ကျေးရွာဖွံ့ဖြိုးရေးဦးစားပေးအစီအစဉ်(ဒုတိယနှစ်စက်ဝန်း)	
	၃.၇။ ပုံစံ ၁-၁။ ကျေးရွာအခြေခံအချက်အလက်များ(တတိယနှစ်စက်ဝန်း)	
	၃.၈။ ပုံစံ ၁-၂။ စီမံကိန်းစက်ဝန်းအချိန်ဇယား(တတိယနှစ်စက်ဝန်း)	
	၃.၉။ ပုံစံ ၁-၃။ ကျေးရွာဖွံ့ဖြိုးရေးဦးစားပေးအစီအစဉ်(တတိယနှစ်စက်ဝန်း)	
<b>၄။</b>	<b>ကျေးရွာစီမံကိန်းအထောက်အကူပြုကော်မတီဝင်များစာရင်း</b>	<b>၃၈</b>
<b>၅။</b>	<b>ကျေးရွာအစည်းအဝေးမှတ်တမ်းများ</b>	<b>၃၉</b>
<b>၆။</b>	<b>ကဏ္ဍအလိုက်ဦးစားပေးဖွံ့ဖြိုးရေးလုပ်ငန်းစဉ်များ</b>	<b>၄၀</b>

# ၁။ ကျေးရွာအကြောင်းဖော်ပြချက်နှင့် ကျေးရွာအခြေခံအချက်အလက်

## ၁.၁။ သဲကုန်းမြို့နယ်ပြမြေပုံ

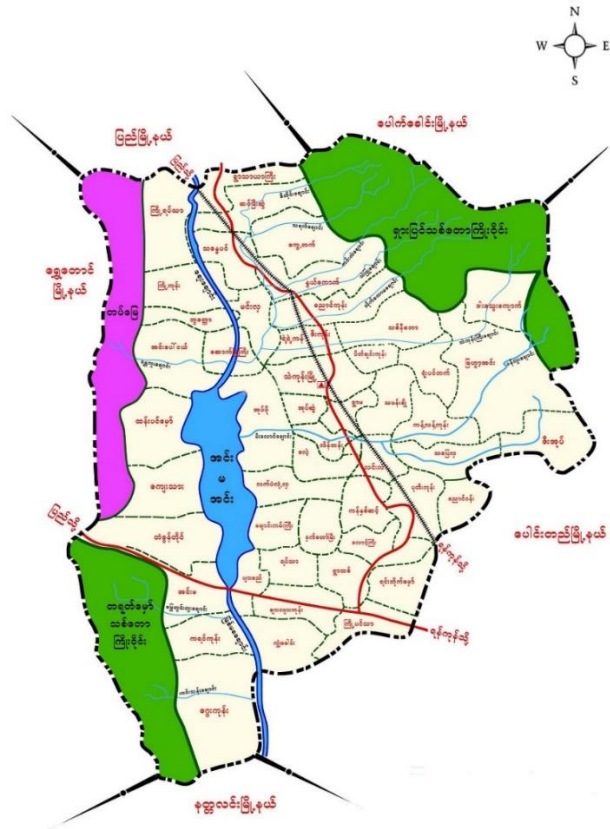

- တည်နေရာ - မြောက်လတ္တီတွဒ် - ၁၈ ၃၈' နှင့် အရှေ့လောင်ဂျီတွဒ် - ၉၅ ၂၃'
- နယ်နိမိတ်
  - အရှေ့ဘက် - ပေါင်းတည်မြို့နယ်နှင့်ပေါက်ခေါင်းမြို့နယ်
  - အနောက်ဘက် - ရွှေတောင်မြို့နယ်
  - တောင်ဘက် - နတ္ထလင်းမြို့နယ်နှင့်ပေါင်းတည်မြို့နယ်
  - မြောက်ဘက် - ပေါက်ခေါင်းမြို့နယ်နှင့် ပြည်မြို့နယ်
- မြို့အကျယ်အဝန်း - ၂၉၉.၀၇ စတုရန်းမိုင် (၁၉၁၉၁၇ ဧက)
- ကျေးရွာအုပ်စု - (၄၉)အုပ်စု
- ကျေးရွာပေါင်း - (၃၀၈) ရွာ
- အိမ်ခြေ - ၂၆၅၅
- အိမ်ထောင်စု - ၂၇၇၄၆
- လူဦးရေ - ၉၈၄၆၄

၁.၂။ ကျေးရွာအုပ်စုမြေပုံ

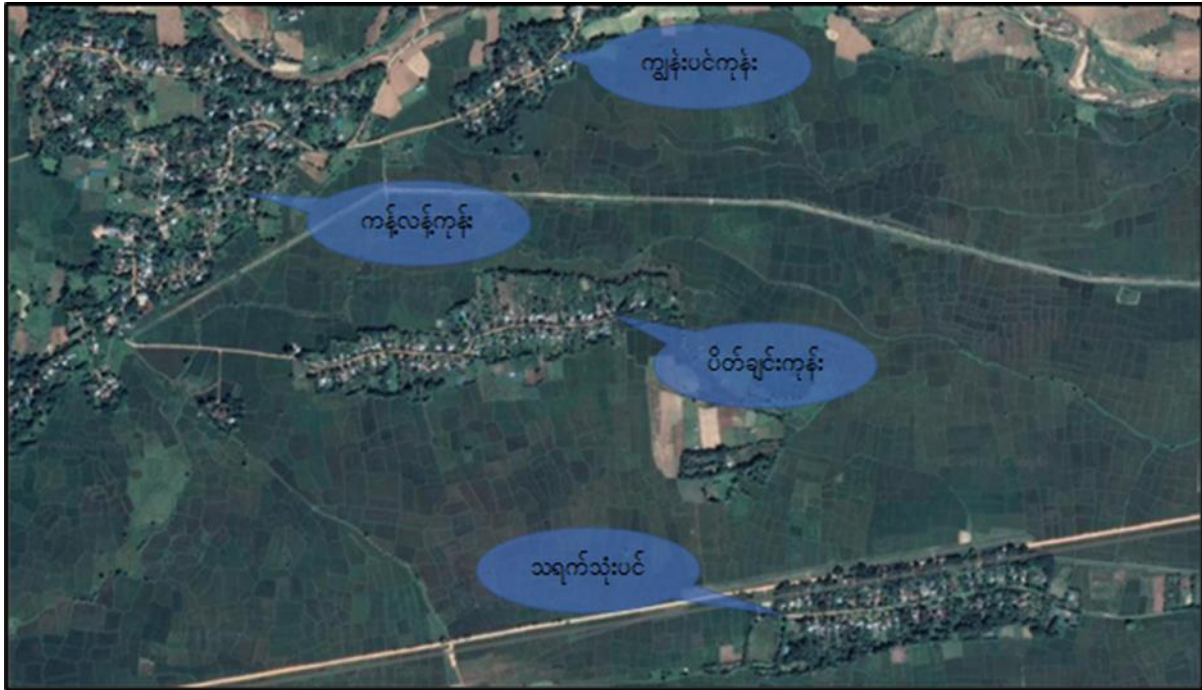

- |  |                         |
|--|-------------------------|
| (က) အိမ်ခြေ                                  | - ၉၀                    |
| (ခ) အိမ်ထောင်စု                              | - ၉၄                    |
| (ဂ) လူဦးရေ                                   | - ၃၁၂ (ကျား၁၄၅ + မ ၁၆၇) |
| (ဃ) တိုင်းရင်းသားလူဦးရေ                      | - ဗမာ ၃၁၂               |
| (င) ထိလွယ်ခိုက်လွယ်အုပ်စုလူဦးရေ              | - မရှိ                  |
| (စ) ကျေးရွာအတွင်းရရှိနိုင်သောဝန်ဆောင်မှုများ | - ဘုရား၊စေတီ            |
| (ဆ) အဓိကစီးပွားရေးလုပ်ငန်း                   | - လယ်ယာလုပ်ငန်း         |

**၁.၃။ အုပ်စုတွင်ပါဝင်သော ကျေးရွာစာရင်းများ**

စဉ်	ကျေးရွာအမည်	အိမ်ထောင်စု	လူဦးရေ		
			ကျား	မ	စုစုပေါင်း
၁	ပိတ်ချင်းကုန်း	၉၄	၁၄၅	၁၆၇	၃၁၂
၂	ကန်လန်ကုန်း	၃၉	၈၀	၉၀	၁၇၀
၃	ကျွန်းပင်ကုန်း	၂၅	၃၁	၃၈	၆၉
၄	သရက်သုံးပင်	၉၃	၁၅၇	၁၆၁	၃၁၈

**၁.၄။ ကျေးရွာသမိုင်းကြောင်းရာဇဝင်**

ပိတ်ချင်းကုန်းကျေးရွာသည် သဲကုန်းမြို့၏အရှေ့ဘက် (၁)မိုင်ခန့်အကွာတွင်တည်ရှိပြီး ရပ်ကွက်(၂)နှင့် ဆက်သွယ်သောလမ်းမှ သွားလာလို့ရပါသည်။ ပိတ်ချင်းကုန်းရွာဟုအမည်တွင်ခြင်းမှာ ရှေးယခင်ကရွာတည်မည့် မြေကွက်တွင် ပိတ်ချင်းပင်များပေါများစွာ ပေါက်ရောက်ကြောင်းနှင့် ပိတ်ချင်းသီးများကို မြန်မာဆေး၊ပရဆေးဖော်ရာတွင် အလွန်အသုံးဝင်ခြင်းတို့ကို အဆွဲပြု ပြီး ပိတ်ချင်းကုန်းရွာဟု အမည်တွင်ခဲ့ကြောင်း ရှေ့လူကြီးတို့၏ပြောစကားအရ သိရပါသည်။

ရွာထိပ် မှ ဆုတောင်းပြည့်စေတီလေးသည် တောင်သူလယ်သမား အရေးတော်ပုံ ဆရာစံ ခေတ်တွင် ဘုရားလေးငယ်ငယ် ကိုးတောင်ပြည့်တည် ငယ်သာငယ်ကယ်ဆယ်မည့် ဘုရားဟု ဆိုရိုးတပေါင် ပေါ်ခဲ့ခြင်းမှစပြီး တည်ထားကိုးကွယ်ခဲ့ကြောင်း သိရပါသည်။

ရွာဦးဓမ္မာရုံကို မြန်မာသက္ကရာဇ် (၁၃၇၁)ခုနှစ်တွင် စတင်ပြီးအုတ်မြစ်ချပြီး (၁၃၇၃)ခုနှစ်တွင် အများကောင်းမှုနှင့် တည်ဆောက်ပြီးစီးခဲ့ပါသည်။

ကျေးရွာတွင်းလမ်း နှင့် ရွာချင်းဆက်လမ်းတို့အား (၂၀၁၂)ခုနှစ်တွင် စတင်ပြီး မြေသားလမ်းဖို့ခြင်း ပြုလုပ်ပြီး (၂၀၁၃) ခုနှစ်တွင် မြေနီလမ်းဖြစ်အောင် ဆောင်ရွက်နိုင်ခဲ့ပါသည်။

ကျေးရွာမီးလင်းရေးအတွက် မိန်းလိုင်းမှ(၂)မိုင် ပတ်လည်ကျေးရွာများ မီးလင်းရန် (NEP)စီမံကိန်း ကျေးရွာစာရင်းတွင် ပါဝင်ခြင်းကြောင့် (၂၀၁၅)ခုနှစ်တွင် ရန်ပုံငွေစတင်စုဆောင်းပြီး ရွာတွင်း(၄၀၀)ဗို့ လိုင်းအား(၂၀၁၈)ခုနှစ်(၄)လပိုင်းတွင် ကိုယ်ထူကိုယ်ထတည်ဆောက်ပြီးစီးခဲ့ပါသည်။ (၂၀၁၄-၂၀၁၅) ဘဏ္ဍာနှစ်တွင် ပိတ်ချင်းကုန်းကျေးရွာအား မြေငှားဂရန် ထုတ်ပေးမည့် စီမံချက်မှရှေးချယ်ခြင်းခံရပြီး ဦးပိုင် ဧရိယာ တိုင်းထွာ သတ်မှတ်ထားသော ပိုင်ဆိုင်မှု အထောက်အထားခိုင်လုံသော မြေငှားဂရန်ပေါက်ကျေးရွာ အဖြစ် သဲကုန်းမြို့နယ်တွင် (ပထမ)ဆုံးသတ်မှတ်ဆောင်ရွက်ပေးခဲ့သော ကျေးရွာ ဖြစ်ပါသည်။

## ၂။ PSA/PRA လုပ်ငန်းစဉ်အနှစ်ချုပ်

စဉ်	အကြောင်းအရာ	ဦးတည်အုပ်စု	ရက်စွဲ	ပါဝင်ဆွေးနွေးသူ			အဓိက ဆွေးနွေးချက်များ
				ကျား	မ	ပေါင်း	
၁	လူမှုရေး အရင်းအမြစ်ပြုမြေပုံ	၁။ ရပ်မိရပ်ဖ ၂။ ကော်မတီဝင် ၃။ ကျေးရွာလူထု	၉-၁၀-၂၀၁၉	၁၅	၁၁	၂၆	ကျေးရွာအတွင်း လူမှုရေးနှင့် သဘာဝသယံဇာတများ အကြောင်း ဖော်ထုတ်ဆွေးနွေးခြင်း
၂	ဥစ္စာနေကြွယ်ဝမှု ဦးစားပေးအဆင့် သတ်မှတ်ခြင်း	၁။ ချမ်းသာ ၂။ အလယ်အလတ် ၃။ နွမ်းပါး	၉-၁၀-၂၀၁၉	၁၅	၁၁	၂၆	ကျေးရွာအတွင်း ဥစ္စာနေပိုင်ဆိုင်မှု အဆင့် ဖော်ထုတ်ဆွေးနွေးခြင်း
၃	အရင်းအမြစ်အသုံးချမှု ဖော်ထုတ်ခြင်းဇယား	၁။ အမျိုးသား၊ အမျိုးသမီးများ	၉-၁၀-၂၀၁၉	၁၀	၅	၁၅	အမျိုးသား၊ အမျိုးသမီးများမှ ကျေးရွာအတွင်း အရင်းအမြစ်များ ထိန်းချုပ်မှုနှင့် သုံးစွဲမှုအခြေအနေ
၄	ရာသီခွင်ပြ ပြက္ခဒိန်	၁။ ရပ်မိရပ်ဖ ၂။ ကော်မတီဝင် ၃။ ကျေးရွာလူထု	၉-၁၀-၂၀၁၉	၁၅	၁၄	၂၉	၁၂လ ရာသီအတွင်း ကျေးရွာလူမှုရေး၊ စီးပွားရေး၊ မိုးလေဝသ စသည်အကြောင်းများ ဆွေးနွေးခြင်း
၅	ကျား/မ ရေးရာကဏ္ဍ	၁။ အမျိုးသား၊ အမျိုးသမီးများ	၉-၁၀-၂၀၁၉	၁၁	၁၁	၂၂	အမျိုးသား၊ အမျိုးသမီးများ စွမ်းဆောင်နိုင်မှု အခန်းကဏ္ဍများ အကြောင်းဆွေးနွေးခြင်း
၆	အဖွဲ့အစည်း ချိတ်ဆက်မှုမြေပုံ	၁။ ကျေးရွာ အုပ်ချုပ်ရေးအဖွဲ့ ၂။ ဖွံ့ဖြိုးရေး လုပ်ဆောင်နေ သည့်အဖွဲ့	၉-၁၀-၂၀၁၉	၁၅	၁၄	၂၉	ကျေးရွာအတွင်းနှင့် ကျေးရွာပြင်ပရှိ အဖွဲ့အစည်းများနှင့် ကျေးရွာလူထုချိတ်ဆက်နိုင် မှုကို ဆွေးနွေးဖော်ထုတ် ခြင်း

## ၂.၁။ လူမှုရေးအရင်းမြစ်ပြမြေပုံ

ကျေးရွာလူထုအား မြေပုံရေးဆွဲစေပြီး ထိုမြေပုံအားအသုံးပြု၍ အဓိကအခက်အခဲများကို ဆွေးနွေးပြီး၊ ကျေးရွာလူထုအား ၎င်းတို့၏ ပြဿနာများ၊ အရင်းအမြစ်များနှင့် အခြေခံအဆောက်အအုံများအား စိစစ်ဖော်ထုတ်ရန်။



### ဆွေးနွေးချက်နှင့် ဆန်းစစ်ချက်

- ပိတ်ချင်းကုန်းကျေးရွာသည် လယ်ယာစိုက်ပျိုးရေးကို အဓိကထားလုပ်ကိုင်ကျပြီး ခြံစိုက်ပျိုးရေးကိုလဲလုပ်ကိုင်ကြသည်။
- သောက်သုံးရေ ဖူလုံမှုရှိပါသည်။
- တစ်ရွာလုံး ဗုဒ္ဓ ဘာသာကိုးကွယ်ကြသည်။
- ကျေးရွာတွင်လက်ရှိတည်ရှိသော အဆောက်အအုံများမှာ ဘုရား၊စေတီ၊ဘုန်းကြီးကျောင်း၊ဓမ္မာရုံ အဆောက်အအုံများ ဖြစ်သည်။
- အသစ်တည်ဆောက်ရန်လိုအပ်သော အဆောက်အအုံများမှာ ဘက်စုံသုံးခန်းမ၊ တံတားပြုပြင်ခြင်း၊ စာကြည့်တိုက် ကျေးရွာတွင်းလမ်းတို့ဖြစ်ကြသည်။
- တခြားဒေသသို့ သွားရောက်လုပ်ကိုင်သူ အများအပြားရှိသည်။

**၂.၂။ ဥစ္စာဓန ကြွယ်ဝမှုအဆင့်သတ်မှတ်ခြင်း**

ကျေးရွာအတွင်း စီးပွားရေးအခြေအနေ ကွာခြားသောအုပ်စုများကို စိစစ်ရန်၊ ထိုအုပ်စုများအားလုံး ကျေးရွာစီမံချက် ရေးဆွဲရာတွင်ပါဝင်စေရန်နှင့် ကျေးရွာဖွံ့ဖြိုးတိုးတက်ရေး စီမံကိန်းမှ အကျိုးအမြတ်များကို ထိုအုပ်စုများအားလုံး ရရှိစေရန်။

ပိတ်ချင်းကုန်းအုပ်စု		ပိတ်ချင်းကုန်းရွာ		ဥစ္စာဓန ကြွယ်ဝမှုပြုလွယ်		စုစုပေါင်း	၉.၁၀.၂၀၁၉
အဆင့်	သတ်မှတ်ချက်	အိမ်ထောင်စုအရေအတွက်	ရာခိုင်နှုန်း				
ချမ်းသာ	လယ် (၁၅) ဧက၊ တိုက် ၅ ဧက၊ နွား၊ ဂွန်၊ ခဲ၊ ဆိုင်ကယ်၊ Phone၊ ဖြန့်ချိ၊ ဝက်အိမ်၊ TV	၅	၅%				
အလယ်အလတ်	လယ် (၅) ဧက၊ သွယ်ဖိုး၊ ပျဉ်စောင်၊ နွား၊ ဂွန်၊ ခဲ၊ ဆိုင်ကယ်၊ Phone၊ ဖြန့်ချိ၊ ဝက်အိမ်	၃၀	၃၂%				
နွမ်းပါး	လယ်လျယ်လက်စား၊ ခဲ၊ ဂွန်၊ ချေး၊ သွယ်၊ ဖြန့်ချိ၊ ထက်ကသွယ်၊ ဆိုင်ကယ်၊ ဝက်အိမ်၊ (Phone)	၅၉	၆၃%				
ဦးဆောင်ဆွေးနွေးသူ - ဦးသန်းလွင်		ပါဝင်သူ - ၅၅		၁၇ - ၁၅		၆ - ၁၁	
				၆ - ၁၁		၅	

**ဆွေးနွေးချက်နှင့် ဆန်းစစ်ချက်**

- ပိတ်ချင်းကုန်းကျေးရွာတွင် နွမ်းပါးသောအိမ်ထောင်စု(၅၉) အိမ်ထောင်ရှိပါသည်။
- နွမ်းပါးရသောအကြောင်းအရာများမှာ အရင်းအမြစ်ပိုင်ဆိုင်မှုနည်းပါးသောကြောင့် အလုပ်အကိုင်အခွင့်အလမ်း နည်းပါးပါသည်။
- ကျေးရွာတွင်ချမ်းသာသော အိမ်ထောင်စု(၅)အိမ်ထောင်ရှိပြီး အလယ်အလတ် အိမ်ထောင်စု(၃၀)ရှိပါသည်။
- အလုပ်အကိုင်အခွင့်အလမ်း များရှိမည်ဆိုလျှင်ဆင်းရဲနွမ်းပါးမှု ပပျောက်နိုင်လိမ့်မည်ဟုထင်ပါသည်။
- အမျိုးသမီးများအတွက် စက်ချုပ်သင်တန်း အိမ်တွင်းမှုသင်တန်းရရှိမည်ဆိုပါက အမျိုးသမီးများအတွက် ဝင်ငွေရရှိမှုအခွင့်အလမ်းများ ရရှိမည်ဖြစ်ပါသည်။



## ၂.၃။ ကျား၊မ အရင်းအမြစ် အသုံးပြုမှု၊ ထိန်းချုပ်မှု

အမျိုးသားနှင့် အမျိုးသမီးတို့မှ ပိုင်ဆိုင်၊ အသုံးချ၊ ထိန်းချုပ်သည့် အရင်းအမြစ်များအား ခွဲခြမ်းစိတ်ဖြာခြင်း။

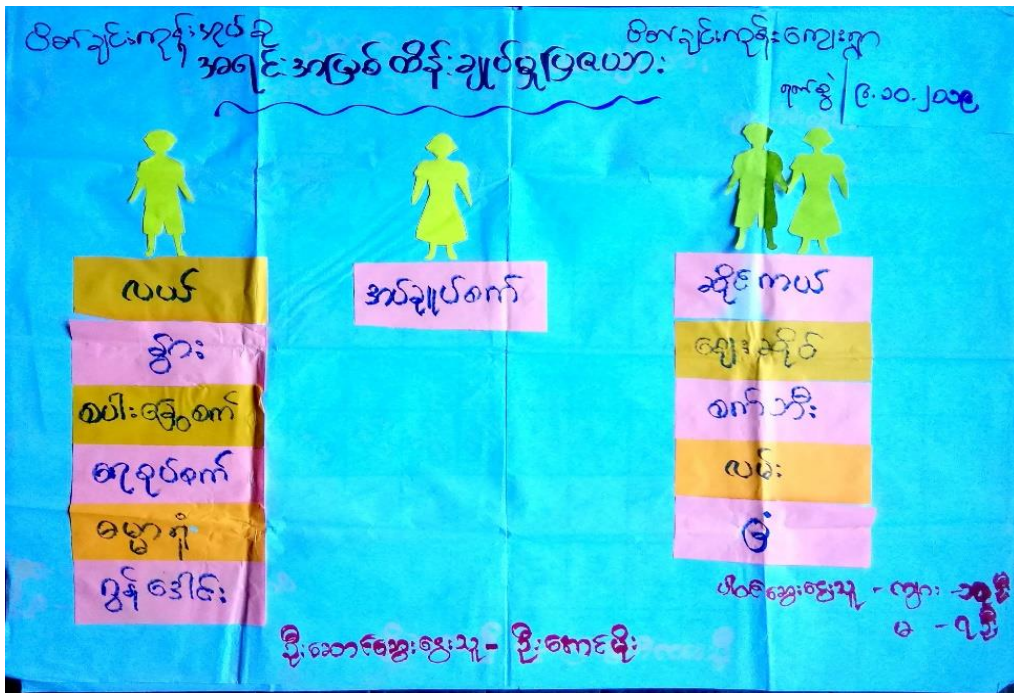

**ဆွေးနွေးချက်နှင့် ဆန်းစစ်ချက်**

- အရင်းအမြစ်သုံးစွဲမှုတွင် ကွန်ဒေါင်း၊ ရေစုပ်စက်၊ နွားတို့ကို အမျိုးသားများ သုံးစွဲပြီး အပ်ချုပ်စက်တမျိုးထဲကိုသာ အမျိုးသမီးများ သုံးစွဲကြသည်။
- ခြွေစက်၊ ဈေးဆိုင်၊ စက်ဘီးဆိုင်ကယ်၊ ဓမ္မရုံတို့ကို အမျိုးသား၊ အမျိုးသမီးနှစ်ဦးစလုံး အသုံးပြုကြသည်။
- အရင်းအမြစ်ထိန်းချုပ်မှုတွင် လယ်၊ နွား၊ စပါးခြွေစက်၊ ရေစုပ်စက်၊ ဓမ္မရုံ၊ ဂွန်ဒေါင်းတို့ကို အမျိုးသားများ ထိန်းချုပ်ကြသည်။ အမျိုးသမီးများက အပ်ချုပ်စက် တစ်မျိုးတည်းကိုသာ ထိန်းချုပ်ကြသည်။ ဆိုင်ကယ်၊ ဈေးဆိုင်၊ စက်ဘီး၊ လမ်းခြံတို့ကို နှစ်ဦးစလုံးက ထိန်းချုပ်ကြသည်။
- ကျေးရွာတွင် အရင်းအမြစ်သုံးစွဲမှုနှင့် ထိန်းချုပ်မှုတို့တွင် အမျိုးသားများက ပိုများပြီး အမျိုးသမီးများက အားနည်းသည်။ ထို့ကြောင့် အမျိုးသမီးများကို ဦးဆောင်နိုင်မှုများ နည်းပါးစေရန် ပေးမည်ဆိုလျှင် အမျိုးသမီးများ၏ အခန်းကဏ္ဍနှင့် စွမ်းဆောင်ရည်များ မြှင့်တင်လာနိုင်ပါသည်။

## ၂.၄။ ရာသီခွင်ပြ ပြက္ခဒိန် ဆန်းစစ်ချက်နှင့် ဆွေးနွေးချက်

ကျေးရွာတွင် တစ်နှစ်ပတ်လုံး ကွဲပြားခြားနားသော အချိန်အလိုက် မည်သည်တို့ဖြစ်ပျက်ဆောင်ရွက်ခဲ့သည် တို့ကို မှတ်တမ်းထားရှိရန်၊ ဤပြက္ခဒိန်ကို အသုံးပြုပြီး စီမံကိန်းအားမည်သည့်အချိန်တွင် အကောင်အထည်ဖော် ဆောင်ရွက်လျှင် အကောင်းဆုံးဖြစ်ကြောင်း ဆုံးဖြတ်နိုင်ရန်။

ကျေးရွာအုပ်စု - မိတ်ချင်းကျွန်း ကျေးရွာ - မိတ်ချင်းကျွန်း		ရာသီခွင်ပြဇယား										ခုနှစ် ၉.၁၀.၂၀၁၉		
အကြောင်းအရာ	ဇန်နဝါရီ	ဖေဖော်ဝါရီ	မတ်	ဧပြီ	မေ	ဇွန်	ဇူလိုင်	ဇူလိုင်	စက်တင်ဘာ	အောက်တိုဘာ	နိုဝင်ဘာ	ဒီဇင်ဘာ	အခြား	စုစုပေါင်း
ဥယျာဉ်စိုက်ပျိုးရေး	ပဲစိမ်း	ပဲစိမ်း	ပဲစိမ်း	ပဲစိမ်း	ပဲစိမ်း	ပဲစိမ်း	ပဲစိမ်း	ပဲစိမ်း	ပဲစိမ်း	ပဲစိမ်း	ပဲစိမ်း	ပဲစိမ်း	ပဲစိမ်း	ပဲစိမ်း
စိုက်ပျိုးရေး	ပဲစိမ်း	ပဲစိမ်း	ပဲစိမ်း	ပဲစိမ်း	ပဲစိမ်း	ပဲစိမ်း	ပဲစိမ်း	ပဲစိမ်း	ပဲစိမ်း	ပဲစိမ်း	ပဲစိမ်း	ပဲစိမ်း	ပဲစိမ်း	ပဲစိမ်း
သောက်သုံးရေ	ရေအောက်	ရေအောက်	ရေအောက်	ရေအောက်	ရေအောက်	ရေအောက်	ရေအောက်	ရေအောက်	ရေအောက်	ရေအောက်	ရေအောက်	ရေအောက်	ရေအောက်	၅၀
ဘဝသားရေ	တရားရှိ	တရားရှိ	တရားရှိ	တရားရှိ	တရားရှိ	တရားရှိ	တရားရှိ	တရားရှိ	တရားရှိ	တရားရှိ	တရားရှိ	တရားရှိ	တရားရှိ	၅၀
ဝင်ငွေထွက်ငွေ	ပို	ပို	ပို	ပို	ပို	ပို	ပို	ပို	ပို	ပို	ပို	ပို	ပို	၇၀
ကျန်းမာရေး	ကောင်း	ကောင်း	ကောင်း	ကောင်း	ကောင်း	ကောင်း	ကောင်း	ကောင်း	ကောင်း	ကောင်း	ကောင်း	ကောင်း	ကောင်း	၇၀
စစ်စာဖုတ်မှု	ပို	ပို	ပို	ပို	ပို	ပို	ပို	ပို	ပို	ပို	ပို	ပို	ပို	၇၀
လမ်းပန်းဆက်သွယ်ရေး	ကောင်း	ကောင်း	ကောင်း	ကောင်း	ကောင်း	ကောင်း	ကောင်း	ကောင်း	ကောင်း	ကောင်း	ကောင်း	ကောင်း	ကောင်း	၅၀

### ဆွေးနွေးချက်နှင့် ဆန်းစစ်ချက်

- အိမ်ထောင်စု (၂၄)စုက စပါးစိုက်ပျိုးကြသည်။
- ကျန်အိမ်ထောင်များက သံပုရာ၊ ကွမ်းပန်း စိုက်ပျိုးကြသည်။
- ကျပန်းပန်းရံ၊ လက်သမား၊ ဈေးရောင်းအလုပ်အကိုင်လုပ်ကိုင်ကြသည်။
- အားလပ်အချိန်တွင် ပေါင်းနုတ်၊ ကွမ်းကူး လုပ်ကိုင်ကြသည်။
- မိုးရာသီတွင်လမ်းမကောင်းပါ။
- သောက်သုံးရေ မိုးရွာသီတွင်မကောင်းပါ။ နွေရာသီတွင်ရှားသည်။
- အမျိုးသမီးများသည် အမျိုးသားများထက် အလုပ်အကိုင်နည်းပါးသည်။

## ၂.၅။ ကျား၊မ ပင့်ကူအိမ်သုံးသပ်ခြင်း

ကျေးရွာအတွင်းရှိ အမျိုးသမီးများ၏ အခြေအနေကို နားလည် သဘောပေါက်စေရန်။

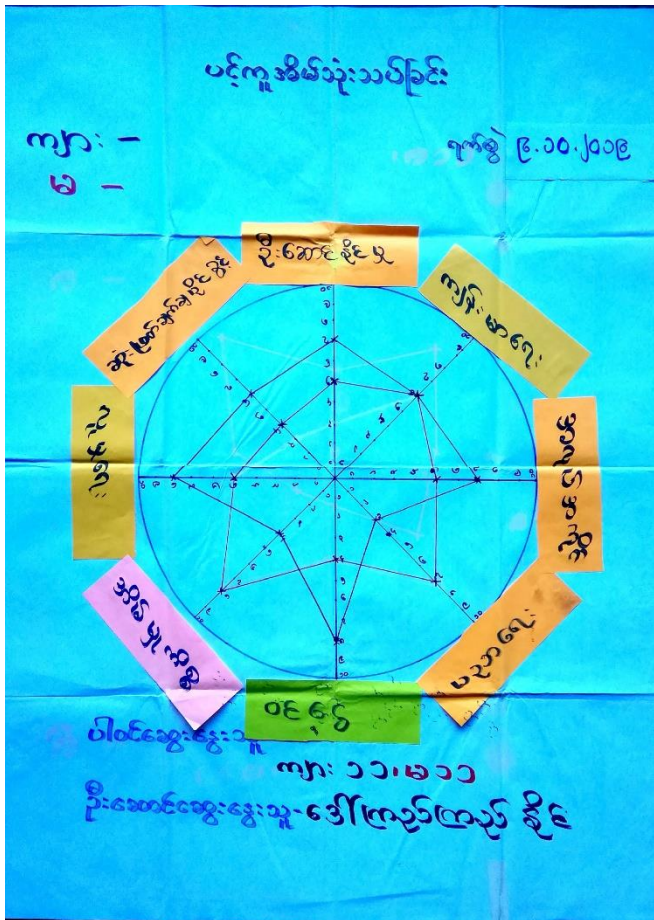

### ဆွေးနွေးချက်နှင့် ဆန်းစစ်ချက်

- အမျိုးသမီးများသည်ဆုံးဖြတ်ချက်ချနိုင်ခွင့်၊ဝင်ငွေရရှိမှု၊ဦးဆောင်နိုင်ခွင့်၊လူမှုရေး၊ အလုပ်အကိုင်အခွင့်အလမ်းများတွင် အမျိုးသားများထက်အားနည်းသည်။
- အမျိုးသမီးများသည် ဝင်ငွေရသော အလုပ်သည်နည်းပြီး အိမ်ထဲတွင်ရှိနေတက်ခြင်းကြောင့် မပြောရဲ မဆိုရဲရာမှ ဆုံးဖြတ်ခွင့်မရှိဘဲ ရှိနေတက်သည်။
- ကျေးရွာတွင်အမျိုးသမီး သီးသန့် ဆွေးနွေးပွဲများလုပ်ခြင်းဖြင့် လုပ်အားခ တန်းတူပေးခြင်းဖြင့် အမျိုးသမီးများအား လက်တွဲခေါ်ယူနိုင်ခြင်းဖြင့် ကူညီနိုင်သည်။

## ၂.၆။ အဖွဲ့အစည်းအချိတ်ဆက်ပြု ဗင်းပုံစံသုံးသပ်ခြင်း

ကျေးရွာလူထုအား ၎င်းတို့ကျေးရွာအတွင်းရှိ အဓိကအုပ်စုများ၊ အဖွဲ့အစည်းများရှိနေမှုကို သိရှိစေရန်နှင့် ၎င်းအဖွဲ့အစည်းအုပ်စုများ ဆက်စပ်နေမှုကို သိရှိစေရန်



### ဆွေးနွေးချက်နှင့် ဆန်းစစ်ချက်

- ကျေးရွာအုပ်ချုပ်ရေးအဖွဲ့သည် လူငယ်အဖွဲ့ လမ်းကော်မတီအဖွဲ့များနှင့် ချိတ်ဆက်လုပ်ကိုင်ပါသည်။ သာရေးအဖွဲ့သည် ရွာ၏အလှူ မင်္ဂလာဆောင်တို့တွင် ပါဝင်လုပ်ကိုင်ပါသည်။
- နာရေးအသင်းသည် နာရေးကူညီမှုနှင့် အရေးပေါ်လုပ်ငန်းများကို ပါဝင်လုပ်ကိုင်ပါသည်။
- မိခင်နှင့် ကလေးစောင့်ရှောက်ရေးအသင်းသည် ကိုယ်ဝန်ဆောင်အမျိုးသမီးများနှင့် (၅)နှစ်အောက်ကလေးများကို ကူညီစောင့်ရှောက်ပါသည်။
- စိုက်ဘဏ်၊ မြို့နယ်မိခင်နှင့် ကလေး၊ မြို့နယ်လျှပ်စစ်၊ မြို့နယ်အုပ်ချုပ်ရေးအဖွဲ့တို့သည် ရွာ၏အုပ်ချုပ်ရေးအဖွဲ့ကိုဆက်သွယ်အကြောင်းကြားပြီး လုပ်ကိုင်ပါသည်။

## ၃။ ဖောင်ပုံစံများ

### ၃.၁။ ပုံစံ ၈-၁။ ကျေးရွာအခြေခံအချက်အလက်များ (ပထမနှစ်စက်ဝန်း)



ပုံစံ - ၈ - ၁ ကျေးရွာအခြေခံအချက်အလက်များ (Form PC 1)

<p>လမ်းညွှန်ချက်။ ကျေးရွာတစ်ရွာသို့ ပထမဆုံးမိတ်ဆက်ခရီး သွားရောက်သောအခါ လူထုစည်းရုံးရေးမှူးသည် ကျေးရွာ ခေါင်းဆောင်များအား ကျေးရွာအချက်အလက်များကို မေတ္တာရ ပီခံ၍ တောင်းခံရသည်။ ဤအချက်အလက်များကို စီမံကိန်း မိတ်ဆက်အစည်းဝေးမတိုင်မီတောင်းခံရမည်။ စီမံကိန်းမိတ်ဆက်အစည်းဝေးတွင် လူထုစည်းရုံးရေးမှူးသည် ဤအချက်အလက် များအား စစ်ဆေးပြီး မှန်ကန်အောင်ပြုလုပ်ရမည်။ ပြီးနောက်တွင် လူထုစည်းရုံးရေးမှူးမှ သတင်းအချက်အလက်ထဲသို့ Tablets မှ တဆင့် ဖြည့်သွင်းရမည်။</p>			
ကျေးရွာခေါင်းဆောင် အမည် <b>ဒေါ်အောင်ချိုဦး</b>	ကျေးရွာခေါင်းဆောင်၏ ဖုန်းနံပါတ် <b>၀၇၄၃၅၇၅၄၃၈၄</b>	လူထုစည်းရုံးရေးမှူး၏ အမည် <b>ဒေါ်ဖူးဖြူဖြူ</b>	
ပြည်နယ်/တိုင်းဒေသကြီး ပါးစုံ၊ မြို့နယ်	- သဲကုန်း	ကျေးရွာအုပ်စု/ပိတ်ချင်းကျေးရွာ	

တ။ လူဦးရေ

လူမျိုးစု	အိမ်ထောင်စု အရေအတွက်	ကိုးကွယ်သည့်ဘာသာ	အိမ်ထောင်စု အရေအတွက်
လူမျိုးစု (၁) ----- <b>ဗမာ</b>	<b>၉၄</b>	ဘာသာ (၁) ----- <b>ဗုဒ္ဓဘာသာ</b>	<b>၉၄</b>
လူမျိုးစု (၂) -----		ဘာသာ (၂) -----	
လူမျိုးစု (၃) -----		ဘာသာ (၃) -----	
လူမျိုးစုရော -----		ဘာသာရော -----	
အခြား	အရေအတွက်		
မသန်စွမ်းသူများ	<b>၈-၂၂၆-၂ = ၄</b>		
သက်ကြီးရွယ်အိုများ (၆၅ နှစ် နှင့် အထက်)	<b>၈-၆၂၆-၂၁ = ၂၉</b>		
စစ်ဘေးရှောင်			

	အမျိုးသား (အရေအတွက်)	အမျိုးသမီး (အရေအတွက်)
လူဦးရေ	<b>၁၄၀</b>	<b>၁၃၃</b>
လူမျိုးစု (၁) -----		
လူမျိုးစု (၂) -----		
လူမျိုးစု (၃) -----		
အခြား		
အိမ်ထောင်ဦးစီး	<b>၇၂</b>	<b>၂၂</b>



(ခ) အခြေခံအဆောက်အအုံ အသုံးအဆောင်များ

စာသင်ကျောင်း	အမှတ် ခြံပေါ်	ကျန်းမာရေး	အမှတ် ခြံပေါ်	ဘာသာရေး အဆောက် အအုံများ	အမှတ် ခြံပေါ်
မူကြိုကျောင်း	<input type="checkbox"/>	တိုက်နယ်ဆေးရုံ	<input type="checkbox"/>	ဓေတီ	<input checked="" type="checkbox"/>
မူလတန်းကျောင်း	<input type="checkbox"/>	ကျန်းမာရေးဌာန	<input type="checkbox"/>	ဘုန်းကြီးကျောင်း	<input checked="" type="checkbox"/>
မူလွန်ကျောင်း	<input type="checkbox"/>	ကျန်းမာရေးဌာနခွဲ	<input type="checkbox"/>	ဟိန္ဒူဘုရားကျောင်း	<input type="checkbox"/>
အလယ်တန်းကျောင်း	<input type="checkbox"/>	ဆေးပေးခန်း	<input type="checkbox"/>	ခရစ်ယာန်ကျောင်း	<input type="checkbox"/>
လယ်လွန်ကျောင်း	<input type="checkbox"/>	အခြား	<input type="checkbox"/>	ဗလီ	<input type="checkbox"/>
အထက်တန်းကျောင်း	<input type="checkbox"/>			အခြား	<input type="checkbox"/>
အခြား	<input type="checkbox"/>				
မှတ်ချက်		မှတ်ချက်		မှတ်ချက်	

(ဂ) ကျွမ်းကျင်သူများမှတ်တမ်း (ကျေးရွာတွင်နေထိုင်သော သို့မဟုတ် တခြားရွာမှလာရောက်သော ကျွမ်းကျင်သူများ)

(၁) စာသင်ကျောင်း			(၂) ကျန်းမာရေး			(၃) လက်မှုပညာရှင်		
	ရွာတွင်နေ ထိုင်သူ	အခြားရွာမှ လာသူ		ရွာတွင်နေ ထိုင်သူ	အခြား ရွာမှ လာသူ		ရွာတွင် နေထိုင်သူ	အခြားရွာ မှလာသူ
မူလတန်းပြဆရာ/မ	<input checked="" type="checkbox"/>	<input type="checkbox"/>	ဆရာဝန်	<input type="checkbox"/>	<input type="checkbox"/>	လက်သမား	<input checked="" type="checkbox"/>	<input type="checkbox"/>
အထက်တန်းပြဆရာ/မ	<input type="checkbox"/>	<input type="checkbox"/>	လက်ထောက် ကျန်းမာရေးမှူး	<input type="checkbox"/>	<input type="checkbox"/>	ပန်းရံ	<input checked="" type="checkbox"/>	<input type="checkbox"/>
အလယ်တန်းပြဆရာ/မ	<input type="checkbox"/>	<input type="checkbox"/>	အမျိုးသမီးကျန်းမာရေး ဆရာမ	<input type="checkbox"/>	<input type="checkbox"/>	လျှပ်စစ်ကျွမ်းကျင်၊ ဦးသမား	<input type="checkbox"/>	<input type="checkbox"/>
မူကြိုဆရာ/မ	<input type="checkbox"/>	<input type="checkbox"/>	သားဖွားဆရာမ	<input type="checkbox"/>	<input type="checkbox"/>	ရေပိုက်သွယ်သူ	<input type="checkbox"/>	<input type="checkbox"/>
အခြား	<input type="checkbox"/>	<input type="checkbox"/>	ပြည်သူ့ကျန်းမာရေးလုပ်သား	<input checked="" type="checkbox"/>	<input type="checkbox"/>	စက်ပြင်ဆရာ	<input type="checkbox"/>	<input type="checkbox"/>
မှတ်ချက်			မှတ်ချက်			မှတ်ချက်		

(ဃ) ကျေးရွာသို့ ရောက်ရှိနိုင်သည့် လမ်းအခြေအနေ / ကျေးရွာတစ်ရွာသည် ၎င်း၏ ကျေးရွာအုပ်စုနှင့် ဆက်သွယ်ထားသော လမ်းအခြေအနေ (အောက်ပါတို့ကိုရိုင်းပါ)

ကျောက်ကြမ်းလမ်း      ကတ္တရာလမ်း      ကွန်ကရစ်လမ်း      မော်တော်ဆိုင်ကယ်လမ်း  
 ကျောက်ခင်းလမ်း      မြေသားလမ်း      လူသွားလမ်း      အခြား: မြေခဲလမ်း

(င) ကျေးရွာဖွံ့ဖြိုးမှုစီမံချက်

- (၁) လူထုလဟိုပြုစီမံကိန်းမစတင်မှီ ဤကျေးရွာတွင်ကျေးရွာဖွံ့ဖြိုးမှု စီမံချက်ရှိခဲ့ပါသလား? ရိုင်းပါ
- (၂) ရှိခဲ့ပါလျှင် ဤစီမံချက်ကို မည်သည့် ခုနှစ်တွင်ပြင်ဆင်ခဲ့ပါသနည်း? ရိုင်းပါ (မရှိပါ) မသိပါ
- (၃) ဤစီမံချက်ကို မြို့နယ်မှအတည်ပြုခဲ့ပါသလား? နှစ်-----/မသိပါ
- ပြုခဲ့ပါသည်/မပြုခဲ့ပါ မသိပါ



(စ) ခရီးအကွာအဝေး

- (၁) ဤကျေးရွာ၏ဗဟိုမှ ၎င်းကျေးရွာအုပ်စု၏ဗဟိုအထိ ခရီးပိုင်မည်မျှကွာဝေးသနည်း? ပိုင် ၀.၅ / မခံမပါ
- (၂) ဤကျေးရွာမှ ၎င်းကျေးရွာအုပ်စု၏ဗဟိုအထိ သွားလာရာတွင်ကြာမြင့်သည့်အချိန်။

ခြောက်သွေ့ရာသီတွင်ကြာချိန် ၅ မိနစ် ----- ထော်လာဂျီ/မော်တော်ဆိုင်ကယ်/ခြေလျင်/လား/မော်တော်ဘုတ်/  
အခြား -----  
မိုးရာသီတွင်ကြာချိန် ၁၅ မိနစ် ----- ထော်လာဂျီ/မော်တော်ဆိုင်ကယ်/ခြေလျင်/လား/မော်တော်ဘုတ်/  
အခြား -----

(ဆ) ပတ်ဝန်းကျင်ဆိုင်ရာ သဘာဝဘေးအန္တရာယ်



ဤကျေးရွာတွင် ရေကြီးခြင်းကိုသို့ သဘာဝဘေးအန္တရာယ်ကျရောက်ဖူးခြင်း ရှိပါသလား။  
 မရှိပါ  ရှိပါသည် ရှိလျှင်ဖော်ပြပါ ----- နေရာ၊ ဝက်၊ များ ပျက်စီး

(ဇ) ကျေးရွာတွင် ဖွဲ့စည်းထားသော အဖွဲ့အစည်းများ

လူထုဗဟိုပြုစီမံကိန်းမတိုင်မီ ဤကျေးရွာတွင် ကျေးရွာဖွံ့ဖြိုးရေးအတွက် အစိုးရ (သို့) ရွာသားများကိုယ်တိုင်(သို့) စီမံကိန်းတစ်ခုခုမှ ဖွဲ့စည်းထားသည့် အဖွဲ့အစည်းများရှိပါသလား။

- (၁) ----- ဂေါပကအဖွဲ့ (၁) ဟာရူးဟာရူးအဖွဲ့
- (၂) ----- အုပ်ချုပ်ရေးအဖွဲ့ (၅) မိမိနှင့်ကလေး ကူညီဆောင်ရွက်ရေး

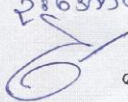
(ဈ) အထွေထွေအုပ်ချုပ်ရေး ဦးစီးဌာန (GAD) မှ မှတ်တမ်းတင်ထားခြင်း  
 ဤကျေးရွာသည် အထွေထွေအုပ်ချုပ်ရေး ဦးစီးဌာန (GAD) မှ မှတ်တမ်းတင်ထားမှု ရှိပါသလား။  
 မရှိပါ  ရှိပါသည်

ကျေးရွာခေါင်းဆောင် အမည် ဦးအောင်မျိုးဦး  
 လက်မှတ်  နေ. - ၅.၁၁.၂၀၁၈  
 လူထုစည်းရုံးရေးမှူး အမည် - ဒေါ်ဖုန်းဖြူဖြူ  
 လက်မှတ်  နေ. ၅ - ၅.၁၁.၂၀၁၈



၃.၂။ ပုံစံ ၈-၂။ စီမံကိန်းစက်ဝန်းအချိန်ဇယား (ပထမနှစ်စက်ဝန်း)



ပုံစံ - ၈ - ၂ - စီမံကိန်းစက်ဝန်းအချိန်ဇယား (PC 2)

လက်ညွှန်ဖျက်၊ သက်ဆိုင်ရာလုပ်ငန်းစဉ်များ/လက်ထောက်နှုန်းပညာရေးများ စီမံကိန်းစက်ဝန်းအဆင့်တစ်ခုစီပြီးစီးတိုင်း ကျေးရွာနှင့် ကျေးရွာအုပ်စုအတွက် ဤပုံစံကို ဖြည့်သွင်းရမည်။

စည်ရုံးရေးရာ/ဝန်ထမ်း အမည် ဒေါ်ဖြူဖြူ နှင့် ဦး

နေ့စွဲ ၆.၁၁.၂၀၁၈

ပြည်နယ်/တိုင်း ပဲခူး၊ မြို့နယ် ခင်ဗူး၊ ကျေးရွာအုပ်စု ကျေးရွာ၊ စက်ဝန်း(၁)  စက်ဝန်း(၂)  စက်ဝန်း(၃)

စက်ဝန်းအားအမှတ်ဖြင့်ပါ စီမံချင်းကုန်၊ စက်ဝန်း (၄)  ကျေးရွာ ပိတ်ချင်းကုန်

စီမံကိန်းဆောင်ရွက်မှုအစဉ်များ	နေ့စွဲ		အစည်းအဝေးတွင်တက်ရောက်သူအရေအတွက်	အစည်းအဝေး အမျိုးသမီး အရေအတွက်	အစည်းအဝေး အမျိုးသား အရေအတွက်	အစည်းအဝေးတွင်တက်ရောက်သူအရေအတွက်	လူမျိုးစုတက်ရောက်သူ အရေအတွက် နှင့် လူမျိုးစုအမည်	အိမ်ထောင်စုစုစည်း	အိမ်ထောင်စု %
	စတင်သည့်နေ့	ပြီးဆုံးသည့်နေ့							
၁။ ကျေးရွာစီမံကိန်း မိတ်ဆက်အစည်းအဝေး	၅.၁၁.၁၈	၅.၁၁.၁၈	၃၀	၃၆	၇၆	၇၆	မဟာ	၂၅	၈၀.၈၇
၂။ ကျေးရွာပွဲပြီးရေး စီမံချက်ရေးဆွဲခြင်းအစည်းအဝေး	၆.၀၁.၁၈	၆.၀၁.၁၈	၃၃	၃၂	၆၅	၆၅	မဟာ	၂၅	၆၆.၁၇
၃။ ကျေးရွာအုပ်စု လုပ်ငန်းဆောင်ရွက်ချက်ချသည့် အစည်းအဝေး									
၄။ မြို့နယ်အဆင့် စီမံကိန်းရေးဆွဲရေး နှင့် အကောင်အထည်ဖော်ရေးကော်မတီ၏ စီမံကိန်း သုံးသပ်မှု အစည်းအဝေး									
၅။ မြို့နယ် စီမံကိန်းရေးဆွဲရေး နှင့် အကောင်အထည်ဖော်ရေး ကော်မတီ၏ဆုံးဖြတ်မှုကို ရွာသို့ အသိပေး အကြောင်းကြားသည့် အစည်းအဝေး									
၆။ စီမံကိန်းလုပ်ငန်းဆိုင်ရာစီမံချက်ရေးဆွဲခြင်း အစည်းအဝေး									
၆.၁။ စီမံကိန်းလုပ်ငန်း အကောင်အထည်ဖော်ရေးအစီအစဉ် ရေးဆွဲခြင်း									

၃.၃။ ပုံစံ ၈-၃။ ကျေးရွာဖွံ့ဖြိုးရေးဦးစားပေးအစီအစဉ် (ပထမနှစ်စက်ဝန်း)



ပုံစံ - ၈ - ၃ ကျေးရွာဖွံ့ဖြိုးရေး ဦးစားပေးအစီအစဉ် (Form PC 3)

လမ်းညွှန်ချက်။ အဆင့်(၃) ကျေးရွာဖွံ့ဖြိုးရေးကော်မရှင်းရက်အစည်းအဝေး ပြီးဆုံးသောအခါ ကျေးရွာစီမံကိန်း အထောက်အကူပြု ကော်မတီသည် လူထုစည်းရုံးရေးမှူးအကူအညီဖြင့် ဤပုံစံကိုပြည့်စုံအောင် ဖြည့်သွင်းရမည်။

လူထုစည်းရုံးရေးမှူး/ဝန်ထမ်း အမည် - **ဒေါ်ဖျားဖြူ ဖြူ နှစ်**

နေ့စွဲ - **၆ . ၁၁ . ၂၀၁၈** စက်ဝန်းအား အမှတ်ခြစ်ပါ (✓) စက်ဝန်း(၁) စက်ဝန်း(၂) စက်ဝန်း(၃) စက်ဝန်း(၄)

ပြည်နယ်/တိုင်း **ပဲခူး**၊ ဗြိနယ် **သံကျော်**၊ ကျေးရွာအုပ်စု **ပုလဲကျင်းကျွန်း**၊ ကျေးရွာ **ပိစာချင်း ကျွန်း**  
 က။ အခက်အခဲအတားအဆီးများအားထွေးနှေးခြင်း - ယခုလက်ရှိအခြေအနေတွင် ဤကျေးရွာဖွံ့ဖြိုးတိုးတက်ရေးအတွက် အဓိက အခက်အခဲအတားအဆီးများသည် မည်သည်များဖြစ်ပါသနည်း။ (အမျိုးသား/သမီး အနည်းဆုံးအခက်အခဲ ၅ ခုစီဖော်ပြပါ)

အမျိုးသား အဖွဲ့မှ တင်ပြသောအခက်အခဲအတားအဆီးများ	အမျိုးသမီး အဖွဲ့မှတင်ပြသောအခက်အခဲအတားအဆီးများ
၀ <b>လမ်းကျွန်းရှိအားသာလမ်းမပါရှိပါ။</b>	၀ <b>ကျေးရွာအုပ်စု များမှာ အသားဇာယန်များ ပြားလှပါ။ ထို့ကြောင့် ဖွားမြင်မှုနှုန်းကျပါသည်။</b>
၂ <b>မြေဧရိယာ အကျဉ်းပါးရှိပြီး ဝယ်ယူရန် ဝေးလှပါသည်။</b>	၂ <b>အများစုမှာ မြေယာများသည် အများသားများထက် နည်းပါးပါသည်။</b>
၃ <b>လမ်းသွားလာရန် ကျေးရွာအုပ်စု များမှာ မြေမာကျော် နေရာများမှာ မြေယာများ မရှိပါ။</b>	၃ <b>လမ်းများ မကောင်းသောကြောင့် ကျောင်းသား/သူ များသွားလာရန် ခက်ခဲပါသည်။</b>
၄ <b>ကျေးရွာအုပ်စု များမှာ မြေထဲသို့ အထူးမြေ မရှိပါ။</b>	၄ <b>ရွာတွင် စားဖိနပ် ကောင်း မရှိခြင်း၊ ကျောင်း ယာယီ အခန်း နှစ်ခုမျှ မရှိပါ။</b>
၅ <b>လူမှုရေးနှင့် ဆက်သွယ်ရေး အခက်အခဲများ ဖြစ်ပေါ်နေပါသည်။</b>	၅ <b>အိမ်တွင် စားဖိနပ် လက်ဖျံ လှုပ်ရှား မရှိခြင်းကြောင့် ဝင်ရောက်မှု ခက်ခဲပါသည်။</b>

ခ။ မျှော်မှန်းခြင်း - နောင်လာမည့် ( ၅ ) နှစ် အတွင်း ကျေးရွာဖွံ့ဖြိုးရေး မျှော်မှန်းလျာထားချက်များအား တင်ပြပါ။

အမျိုးသားအဖွဲ့မှ တင်ပြသောမျှော်မှန်းချက်များ	အမျိုးသမီးအဖွဲ့မှ တင်ပြသောမျှော်မှန်းချက်များ
၀ <b>ကျေးရွာချင်းဆက်လမ်းမရှိသည့်အတွက် လူထုစည်းရုံးရေးမှူးများပါသည်။</b>	၀ <b>ကျေးရွာချင်းဆက်လမ်းများ ရရှိခြင်း အားဖြင့် ဖွားမြင်မှုနှုန်းပါသည်။</b>
၂ <b>ကျေးရွာချင်းဆက်လမ်းနှင့် ရွာတွင်းလမ်း အထိ ကျေးရွာလမ်း များ မရှိပါ။</b>	၂ <b>အသားဇာယန်များ ကောင်း လျော့နည်း ပြီး လမ်းများ မရှိခြင်း ဝင်ရောက်မှုနှုန်း လာ ရွာရ ရှိပါသည်။</b>
၃ <b>လမ်းအဖွဲ့ကို ပြုပြင် ဖြည့်စွက်ခြင်း မရှိပါ။</b>	၃ <b>အသားဇာယန် များမှာ ပိုမို ယခုအခါ ကောင်းမြေရှိနေ မျှော်မှန်း ပါသည်။</b>
၄ <b>ကျေးရွာအုပ်စု များမှာ ယောကျ်ားများ ကို ဖွဲ့စည်း မျှော်မှန်းပါသည်။</b>	၄ <b>ရွာတွင် အိမ်ရာ ပြန် ရှိပြီး ရှိသူများ အိမ်ရာများ မြေအင်အား များများများ စီစဉ် ရှိပြီး ဖွဲ့စည်း မျှော်မှန်းပါသည်။</b>
၅ <b>ကျေးရွာအုပ်စု များမှာ အောက်ခြင်း ဖြစ်ပြီး များများ မျှော်မှန်းပါသည်။</b>	၅ <b>အောက်ခြင်း ရှိပြီး အဆင့်မြှင့်တင် ရှိပြီး မျှော်မှန်းပါသည်။</b>

ဂ။ လူထုစီမံကိန်း၏ လာမည့် ( ၄ ) နှစ်အတွက် အကျိုးပြုသော ဦးစားပေး ဖွံ့ဖြိုးတိုးတက်မှု လုပ်ငန်း အစီအစဉ်များအားဖော်ပြပါ။

အဆင့်	ကျေးရွာအတွက် ဦးစားပေး ဖွံ့ဖြိုးတိုးတက်မှု လုပ်ငန်းစဉ်များ	အဆိုပြုသူ (အမျိုးသား/အမျိုးသမီး/အမျိုးသား+အမျိုးသမီး)	စနစ်မှန်းကုန်ရက်စရိတ်	အကျိုးခံစားခွင့်ရှိသူ စနစ်မှန်းခြေ အရေအတွက်
၀	<b>ရွာချင်းဆက်လမ်း (ကျေးရွာချော)</b>	<b>အမျိုးသား + အမျိုးသမီး</b>		
၂	<b>ရွာတွင်း လမ်း (ကျေးရွာချော)</b>	<b>အမျိုးသား + အမျိုးသမီး</b>		
၃	<b>ယောကျ်ားချော (အိမ်တံထွင်း)</b>	<b>အမျိုးသား + အမျိုးသမီး</b>		
၄	<b>အသားဇာယန် ၅ နှစ် မှ</b>	<b>အမျိုးသား + အမျိုးသမီး</b>		
၅	<b>အသားဇာယန်</b>	<b>အမျိုးသား များ</b>		
၆	<b>အိမ်ရာ ပြုစုခြင်း</b>	<b>အမျိုးသား များ</b>		



ဃ၊ လူထုဝိမံကိန်း၏ လာမည့် (၄) နှစ်အတွက် အကျိုးမဝင်သော ဦးစားပေး ဖွံ့ဖြိုးတိုးတက်မှု လုပ်ငန်း အစီအစဉ်များအားဖော်ပြပါ။

အဆင့်	ကျေးရွာအတွက် ဦးစားပေး ဖွံ့ဖြိုး တိုးတက်မှု လုပ်ငန်းစဉ်များ	အဆိုပြုသူ (အမျိုးသားများ/ အမျိုးသမီးများ/အမျိုးသား+ အမျိုးသမီး)	အခန်းကဏ္ဍ
၁	စိုက်ပျိုးရေး (ဒုနွမ်းပခုဘာ)	အမျိုးသား+အမျိုးသမီး	
၂	ကျွန်းမာရေးဆေးစောင့်ပေးခြင်း	အမျိုးသား+အမျိုးသမီး	
၃	ကျွန်းမာရေးကုန်ပို့ခြင်း	အမျိုးသားများ	
၄	လျှပ်စစ် မီး	အမျိုးသမီးများ	
၅	ခက်ချုပ်၊ အိမ်ကွင်း နှင့် လုပ်ငန်း	အမျိုးသမီး များ	

ခေါင်းဆောင်၊ ကျေးရွာဝိမံကိန်းအထောက်အကူပြုကော်မီတီမှ အတည်ပြုသည်။

အမည် ဒေါ်မျိုးသိန်း လက်မှတ် Dea ရက်စွဲ ၆.၁၁.၂၀၁၈

နမူနာ - စစ်ဆေးရေးဦးစီးဌာန - ဝန်ကြီးဌာန

က။ အခဏအခဲအတားအဆီး များအားဆွေးနွေးခြင်း

အမျိုးသား အဖွဲ့မှ တင်ပြသော အခဏအခဲအတားအဆီး များ

- ၆။ စိုက်ပျိုးရေး နည်းပညာနှင့် မျိုးကောင်း မျိုးသန့် နှင့် ဓါတုဗေဒဗြူဇာ များ ၊ ဂင်းခြိုး မှုများ လိုအပ်ပါသည်။
- ၇။ စိုက်ပျိုးရေး သုံးစက်ပစ္စည်း များ လိုအပ်ပါသည်။
- ၈။ စိုက်ပျိုးရေး မလုံလောက်သဖြင့် ဝမ်းဗိုက်အထွက်နှုန်း များ ဝေ့ကုသနည်း ပါသည်။
- ၉။ ရွာချင်းဆက်လမ်း ကျန်းမာရေး ပါသဖြင့် သွားယာရန် ခက်ခဲပါသည်။
- ၁၀။ ဆေးပေးခန်း နှင့် အပူပေးခန်း ရှိသော ရွာတွင် သွားယာရန် ခက်ခဲပါသည်။
- ၁၁။ ကျန်းမာရေး အထွက် အရေးပေါ်ယာနှင့် မရှိသော ရွာတွင် ခက်ခဲပါသည်။
- ၁၂။ အလုပ်အကိုင် အခွင့်အလမ်း များ နည်းပါးသော ရွာတွင် ဝင်ငွေ များ ရရှိမှု ခက်ခဲပါသည်။

အမျိုးသမီး အဖွဲ့မှ တင်ပြသော အခဏအခဲအတားအဆီး များ

- ၆။ ဂုဏ်ရှာတွင် မီးမရှိခြင်းကြောင့် နာသွားလာရေး ၊ စိုက်ပျိုးရေး ၊ ဗိုင်းမြေကိစ္စ ချွေးချွေး သော အခဏအခဲရှိပါသည်။
- ၇။ မိုးရာသီတွင် ရေ များ မသန့်သောကြောင့် သောက်သုံးရ အခဏအခဲရှိပါသည်။
- ၈။ ရွာတွင် အခြေခံ စိုက်ပျိုးရေး မရှိသောကြောင့် ပညာရေး မဟုတ်သော နည်းပါးစွာ ခက်ခဲပါသည်။
- ၉။ ရွာတွင် အများသုံး နှစ်မ မရှိသောကြောင့် အပျူမင်္ဂလာ ဆောင် များတွင် ရေခဲခက်ခဲပါသည်။
- ၁၀။ ရွာတွင် ကျန်းမာရေး ဆေးခန်း မရှိခြင်း ၊ အပူပေး ခန်း ကြောင့် ကျန်းမာရေး အထွက်ခက်ခဲပါသည်။
- ၁၁။ စိုက်ပျိုးရေး နည်းပညာ နည်းပါး သော ရွာတွင် စိုက်ပျိုး ဝမ်းဗိုက် ကောင်မြင်ရန် ခက်ခဲပါသည်။

၁။ ရွှေ့ပြောင်းခြင်း

ကမ္ဘာ့ပြည်ထောင်စုဖွဲ့စည်းမှု တင်ပြသော ရွှေ့ပြောင်းမှုများ

၆။ ကျွမ်းကျင်မှုဆိုင်ရာ ဝန်ထမ်းများ ရှိရန် ရွှေ့ပြောင်းပါသည်။

၇။ ကျွမ်းကျင်မှုဆိုင်ရာ အထွက် အရောင်းပေါ် ယာယီ ရှိရန် ရွှေ့ပြောင်းပါသည်။

၈။ အထူးအကျင့် အခွင့်အလမ်းများ အထွက် အရောင်း၊ လက်မှု ယဉ်ကျေးမှုများ ယာယီပေး ပို့ချရန် ရွှေ့ပြောင်းပါသည်။

ကမ္ဘာ့ပြည်ထောင်စုဖွဲ့စည်းမှု တင်ပြသော ရွှေ့ပြောင်းမှုများ

၆။ အခြားနိုင်ငံများရှိ ဝန်ထမ်းများ ဗဟုသုတများ တိုးတက်စေရန် ရွှေ့ပြောင်းပါသည်။

၇။ အများဆုံး ဝန်ထမ်းများ ရှိရန် အခြားနိုင်ငံများရှိ အထွက် အရောင်းပေါ် ယာယီပေး ပို့ချရန် ရွှေ့ပြောင်းပါသည်။

၈။ ကျွမ်းကျင်မှုဆိုင်ရာ ဝန်ထမ်းများ ရှိရန် ကုသရေး အခွင့်အလမ်းပေး စေရန်၊ ကျွမ်းကျင်မှုဆိုင်ရာ ဝန်ထမ်းများ ရွှေ့ပြောင်းပါသည်။

၉။ စီးပွားရေး ဝန်ထမ်းများ ဝင်ရောက်မှုများ တိုးမြှင့်စေရန်၊ စီးပွားရေး အခွင့်အလမ်းပေး စေရန် ရွှေ့ပြောင်းပါသည်။

၃.၄။ ပုံစံ စ-၁။ ကျေးရွာအခြေခံအချက်အလက်များ (ဒုတိယနှစ်စက်ဝန်း)

ပုံစံ - စ - ၁ ကျေးရွာအခြေခံအချက်အလက်များ (Form PC 1)

လမ်းညွှန်ချက်၊ ကျေးရွာတစ်ရွာသို့ ပထမဆုံးမိတ်ဆက်ခရီးသွားရောက်သောအခါ လူထုစည်းရုံးရေးမှူးသည် ကျေးရွာ ခေါင်းဆောင်များအားကျေးရွာအချက်အလက်များကိုမေတ္တာရပ်ခံ၍တောင်းခံရသည်။ ဤအချက်အလက်များကိုစီမံကိန်း မိတ်ဆက်အစည်းဝေးပတ်ဝန်းကျင်တောင်းခံရမည်။ စီမံကိန်းမိတ်ဆက်အစည်းဝေးတွင် လူထုစည်းရုံးရေးမှူးသည် ဤအချက်အလက်များအား စစ်ဆေးပြီး မှန်ကန်အောင်ပြုလုပ်ရမည်။ ပြီးနောက်တွင် လူထုစည်းရုံးရေးမှူးမှ သတင်းအချက်အလက်ထံသို့ Tablets မှ တဆင့် ဖြည့်သွင်းရမည်။

ကျေးရွာခေါင်းဆောင် အမည် <b>ဦးကျော်ဇော်</b>	ကျေးရွာခေါင်းဆောင်၏ ဖုန်းနံပါတ် <b>၀၅-၇၅၆၆၀၆၄၉၂</b>	လူထုစည်းရုံးရေးမှူး၏အမည် <b>ဒေါ်ဆွေဖြူမင်း</b>
ပြည်နယ်/တိုင်းဒေသကြီး <b>ပဲခူး</b>	မြို့နယ် <b>ဆင်ကုန်း</b>	ကျေးရွာအုပ်စု <b>ပိတ်ချင်းကုန်း</b>
		ကျေးရွာ <b>ပိတ်ချင်းကုန်း</b>

က။ လူဦးရေ

လူမျိုးစု	အိမ်ထောင်စုအရေအတွက်	ကိုးကွယ်သည့်ဘာသာ	အိမ်ထောင်စုအရေအတွက်
လူမျိုးစု (၁)-----	<b>၉၄</b>	ဘာသာ(၁)----- <b>မူရ်</b>	<b>၉၄</b>
လူမျိုးစု (၂)-----		ဘာသာ(၂)-----	
လူမျိုးစု (၃)-----		ဘာသာ(၃)-----	
လူမျိုးစုရော-----		ဘာသာရော-----	
အခြား			
	အရေအတွက်		
ပသန်စွမ်းသူများ	<b>၈-၁၂၆၂</b>		
သက်ကြီးရွယ်အိုများ (၆၅ နှစ် နှင့် အထက်)	<b>၂၇</b>		
စစ်ဘေးရှောင်			

(ဂ) ကျွမ်းကျင်သူများမှတ်တမ်း (ကျေးရွာတွင်နေထိုင်သော သို့မဟုတ် တခြားရွာမှလာရောက်သောကျွမ်းကျင်သူများ)

(ခ) စာသင်ကျောင်း			(၂) ကျန်းမာရေး			(၃) လက်မှုပညာရှင်		
	ရွာတွင်နေထိုင်သူ	အခြားရွာမှလာသူ		ရွာတွင်နေထိုင်သူ	အခြားရွာမှလာသူ		ရွာတွင်နေထိုင်သူ	အခြားရွာမှလာသူ
မူလတန်းပြဆရာ/မ	<input checked="" type="checkbox"/>	<input type="checkbox"/>	ဆရာပန်	<input type="checkbox"/>	<input type="checkbox"/>	လက်သမား	<input checked="" type="checkbox"/>	<input checked="" type="checkbox"/>
အထက်တန်းပြဆရာ/မ	<input type="checkbox"/>	<input type="checkbox"/>	လက်ထောက်ကျန်းမာရေးမှူး	<input type="checkbox"/>	<input type="checkbox"/>	ပန်းရံ	<input checked="" type="checkbox"/>	<input checked="" type="checkbox"/>
အလယ်တန်းပြဆရာ/မ	<input type="checkbox"/>	<input type="checkbox"/>	အမျိုးသမီးကျန်းမာရေးဆရာမ	<input type="checkbox"/>	<input type="checkbox"/>	လှုပ်စစ်ကျွမ်းကျင်ပီးသမား	<input type="checkbox"/>	<input type="checkbox"/>
မူကြိုဆရာ/မ	<input type="checkbox"/>	<input type="checkbox"/>	သားဖွားဆရာမ	<input type="checkbox"/>	<input type="checkbox"/>	ရေပိုက်သွယ်သူ	<input type="checkbox"/>	<input type="checkbox"/>
အခြား	<input type="checkbox"/>	<input type="checkbox"/>	ပြည်သူ့ကျန်းမာရေးလုပ်သား	<input type="checkbox"/>	<input type="checkbox"/>	စက်ပြင်ဆရာ	<input type="checkbox"/>	<input type="checkbox"/>
မှတ်ချက်				မှတ်ချက်				မှတ်ချက်

(ဃ) ကျေးရွာသို့ ရောက်ရှိနိုင်သည့်လမ်းအခြေအနေ / ကျေးရွာတစ်ရွာသည် ၎င်း၏ကျေးရွာအုပ်စုနှင့် ဆက်သွယ်ထားသော လမ်းအခြေအနေ (အောက်ပါတို့ကိုပိုင်းပါ)

ကျောက်ကြမ်းလမ်း      ကတ္တရာလမ်း      ကွန်ကရစ်လမ်း      မော်တော်ဆိုင်ကယ်လမ်း  
 ကျောက်ခင်းလမ်း      မြေသားလမ်း      လူသွားလမ်း      အခြား အခြား

(င) ကျေးရွာဖွံ့ဖြိုးမှုစီမံချက်

ပိုင်းပါ

(၁) လူထုဗဟိုပြုစီမံကိန်းမစတင်မှီ ဤကျေးရွာတွင်ကျေးရွာဖွံ့ဖြိုးမှုစီမံချက်ရှိခဲ့ပါသလား?

ရှိပါသည် / မရှိပါ / မသိပါ

(၂) ရှိခဲ့ပါလျှင် ဤစီမံချက်ကို မည်သည့် ခုနှစ်တွင်ပြင်ဆင်ခဲ့ပါသနည်း?

နှစ် ၂၀၁၇ မသိပါ

(၃) ဤစီမံချက်ကို မြို့နယ်မှအတည်ပြုခဲ့ပါသလား?

ပြုခဲ့ပါသည် / မပြုခဲ့ပါ / မသိပါ

	အမျိုးသား(အရေအတွက်)	အမျိုးသမီး(အရေအတွက်)	စုစုပေါင်းအရေအတွက်
လူဦးရေ			
လူမျိုးစု (၁)---မိမိ---	၁၄၆	၁၆၆	၃၁၂
လူမျိုးစု (၂)-----			
လူမျိုးစု (၃)-----			
အခြား			
အိမ်ထောင်ဦးစီး	၇၈	၁၆	

(ခ)အခြေခံအဆောက်အအုံ အသုံးအဆောင်များ

စာသင်ကျောင်း	အမှတ် ခြံစံပါ	ကျန်းမာရေး	အမှတ် ခြံစံပါ	ဘာသာရေးအဆောက် အအုံများ	အမှတ် ခြံစံပါ
အထက်တန်းကျောင်း	<input type="checkbox"/>	ဆေးရုံ	<input type="checkbox"/>	စေတီ	<input checked="" type="checkbox"/>
အလယ်တန်းကျောင်း	<input type="checkbox"/>	ကျန်းမာရေးဌာန	<input type="checkbox"/>	ဘုန်းကြီးကျောင်း	<input checked="" type="checkbox"/>
မူလတန်းကျောင်း	<input type="checkbox"/>	ကျန်းမာရေးဌာနခွဲ	<input type="checkbox"/>	ဟိန္ဒူဘုရားကျောင်း	<input type="checkbox"/>
မူကြိုကျောင်း	<input type="checkbox"/>	ဆေးပေးခန်း	<input type="checkbox"/>	ရေဓာတ်ကျောင်း	<input type="checkbox"/>
အခြား	<input type="checkbox"/>	အခြား	<input type="checkbox"/>	ဗလီ	<input type="checkbox"/>
				အခြား (ဓမ္မာရုံ)	<input checked="" type="checkbox"/>
မှတ်ချက်		မှတ်ချက်		မှတ်ချက်	



(စ) ခရီးအကွာအဝေး

(၁) ဤကျေးရွာ၏ပဟိုမှ၎င်းကျေးရွာအုပ်စု၏ပဟိုအထိခရီးမိုင်မည်မျှကွာဝေးသနည်း? မိုင်-----/မသိပါ

(၂) ဤကျေးရွာမှ ၎င်းကျေးရွာအုပ်စုပဟိုအထိသွားလာရာတွင်ကြာမြင့်သည်အချိန်။

ခြောက်သွေ့ရာသီတွင်ကြာချိန်-----တော်လာရီ/မော်တော်ဆိုင်ကယ်/ခြေလျင်/လား/မော်တော်ဘုတ်/

အခြား-----

မိုးရာသီတွင်ကြာချိန်-----တော်လာရီ/မော်တော်ဆိုင်ကယ်/ခြေလျင်/လား/မော်တော်ဘုတ်/

အခြား-----

(ဆ) ပတ်ဝန်းကျင်ဆိုင်ရာသဘာဝဘေးအန္တရာယ်

ဤကျေးရွာတွင်ရေကြီးခြင်းကဲ့သို့ သဘာဝဘေးအန္တရာယ်ကျရောက်ဖူးခြင်း ရှိပါသလား။

မရှိပါ

ရှိပါသည်

ရှိလျှင်ဖော်ပြပါ-----

၂၀၁၇ (အောက်-အိမ်အမှီ ယု/ပျက်စီး)

(ဇ) ကျေးရွာတွင် ဖွဲ့စည်းထားသော အဖွဲ့အစည်းများ

လူထုပဟိုပြုစီမံကိန်းမတိုင်မီ ဤကျေးရွာတွင် ကျေးရွာဖွံ့ဖြိုးရေးအတွက် အစိုးရ(သို့)ရွာသားများကိုယ်တိုင်(သို့) စီမံကိန်းတစ်ခုခုမှ ဖွဲ့စည်းထားသည့် အဖွဲ့အစည်းများရှိပါသလား။

(၁) ရွာအဖွဲ့ (Village / Shikya)

(၂) စီးကော်မတီ / ယုကျေးရွာအဖွဲ့ / ကော်မတီအဖွဲ့ / ၂၀၀၇ ခုနှစ်အဖွဲ့

(ဈ) အထွေထွေအုပ်ချုပ်ရေး ဦးစီးဌာန (GAD) မှ မှတ်တမ်းတင်ထားခြင်း

ဤကျေးရွာသည် အထွေထွေအုပ်ချုပ်ရေး ဦးစီးဌာန (GAD) မှ မှတ်တမ်းတင်ထားမှု ရှိပါသလား။

မရှိပါ

ရှိပါသည်

ကျေးရွာခေါင်းဆောင်

အမည် ဦးကျော်စော

လက်မှတ် [Signature] နေ့စွဲ ၉.၁၀.၁၉

လူထုစည်းရုံးရေးမှူး

အမည် ဦးအောင်ကျော်

လက်မှတ် [Signature] နေ့စွဲ ၉.၁၀.၁၉



၃.၆။ ပုံစံ ၈-၃။ ကျေးရွာဖွံ့ဖြိုးရေးဦးစားပေးအစီအစဉ် (ဒုတိယနှစ်စက်ဝန်း)

ပုံစံ - ၈-၃ ကျေးရွာဖွံ့ဖြိုးရေး ဦးစားပေးအစီအစဉ် (Form PC 3)

လက်ညှန်စွဲကမ်း အဆင့်(၃)ကျေးရွာဖွံ့ဖြိုးရေးအစီအစဉ်အစဉ်အစားဦးစားပေးအစီအစဉ် ကျေးရွာစီမံကိန်း အထောက်အကူပြု ကော်မတီသည် လူထုစည်းရုံးရေးများအကူအညီဖြင့် ဤပုံစံကိုပြည့်စုံအောင် ဖြည့်သွင်းရမည်။			
လူထုစည်းရုံးရေးများ/ဝန်ထမ်း အမည် <b>ဒေါ်ဆွေလျှိုင်ဝင်း</b>			
နေ့စွဲ <b>၉.၁၀.၁၉</b>	စက်ဝန်းအား အမှတ်ခြစ်ပုံ (✓) <input type="checkbox"/> စက်ဝန်း(၁) <input checked="" type="checkbox"/> စက်ဝန်း(၂) <input type="checkbox"/> <input type="checkbox"/> စက်ဝန်း(၃) <input type="checkbox"/> စက်ဝန်း(၄)		
ပြည်နယ်/တိုင်း <b>ပဲခူး</b>	မြို့နယ် <b>သက္က</b>	ကျေးရွာအုပ်စု <b>မြောက်ဦးကျေးရွာ</b>	ကျေးရွာ <b>ဒေါ်ခင်ကျေးရွာ</b>

(က) အခက်အခဲအတားအဆီးများအားဆွေးနွေးခြင်း - ယခုလက်ရှိအခြေအနေတွင်ဤကျေးရွာဖွံ့ဖြိုးတိုးတက်ရေးအတွက် အဓိကအခက်အခဲအတားအဆီးများသည် မည်သည့်အခြေအနေတွင်ရှိပါသနည်း။ (အမျိုးသား/သမီး အနည်းဆုံးအခက်အခဲ ၅ ခုစီဖော်ပြပါ)

အုပ်စုဖွဲ့ဆွေးနွေးမှုများမှ တင်ပြသောအခက်အခဲအတားအဆီးများ	
- ကျေးရွာလမ်းမကောင်းစေရန်အတွက် ကျောင်းသား/သူများ သွားလာ	<input type="checkbox"/> ကျား <input checked="" type="checkbox"/> မကျား + မ
ရေကန်ပါရှိသည်	<input type="checkbox"/> ကျား <input checked="" type="checkbox"/> မကျား + မ
- မိုးရာသီတွင် ရေကျခြင်းနှင့် ရေများဝင်လာခြင်း	<input type="checkbox"/> ကျား <input checked="" type="checkbox"/> မကျား + မ
စားနပ်ရိက္ခာအတွက် အခက်အခဲဖြစ်ပါသည်။	<input type="checkbox"/> ကျား <input checked="" type="checkbox"/> မကျား + မ
လမ်းကျဉ်းစေခြင်း ကား၊ မော်တော်ယာဉ်များ	<input type="checkbox"/> ကျား <input checked="" type="checkbox"/> မကျား + မ
အခက်အခဲရှိပါသည်။	<input type="checkbox"/> ကျား <input checked="" type="checkbox"/> မကျား + မ
- လျှပ်စစ်ဓာတ်အားပေးစနစ်အတွက် ကျောင်းသား/သူ	<input type="checkbox"/> ကျား <input checked="" type="checkbox"/> မကျား + မ
အခြေခံအဆောက်အအုံများ၊ ရေပေးစနစ်များ၊ ညာကန်	<input type="checkbox"/> ကျား <input checked="" type="checkbox"/> မကျား + မ
သွားလာရန်အခက်အခဲဖြစ်ခြင်း စသည် အခက်အခဲများရှိပါသည်။	<input type="checkbox"/> ကျား <input checked="" type="checkbox"/> မကျား + မ
- ရွာတွင် အခက်အခဲများဖြစ်ခြင်း ကျောင်းသား/သူများ	<input type="checkbox"/> ကျား <input checked="" type="checkbox"/> မကျား + မ
ပညာရေးအတွက် အခက်အခဲပါသည်။	<input type="checkbox"/> ကျား <input checked="" type="checkbox"/> မကျား + မ
- မြစ်တွင်း ဓာတ်မူး၊ လက်မူးပျက်စီးခြင်းများကြောင့် အမျိုးသမီး	<input type="checkbox"/> ကျား <input checked="" type="checkbox"/> မကျား + မ
များအတွက် အခက်အခဲအဖြစ်အပေါ် နှစ်စဉ်ပါဝင်ပါသည်။	
- လယ်ယာခိုက်ပျိုးရေ၊ နှာ နှင့် ပညာမကျမ်း ကျင့်သော	<input checked="" type="checkbox"/> ကျား + မ
ကြောင့် ပေါက်ပျက်စီးခြင်းများ ဖြစ်ပေါ်လာခြင်းအခက်အခဲဖြစ်ပါသည်။	

၁။ မျှော်မှန်းခြင်း- နောင်လာမည့် (၅) နှစ် အတွင်း ကျေးရွာဖွံ့ဖြိုးရေး မျှော်မှန်းလျာထားချက်များအား တင်ပြပါ။

အုပ်စုခွဲဆွေးနွေးမှုများမှ တင်ပြသော မျှော်မှန်းချက်များ	
- ကျောင်းသား/သူများ နှင့် တကွ အခြား သူများအားလုံး	<input type="checkbox"/> ကျား <input type="checkbox"/> မ <input type="checkbox"/> ကျား+မ
သွားရအောင် ဖြေစေရန် ကောင်းမွန်စေရန် လုပ်ကြံ ချင်ပါသည်။	<input type="checkbox"/> ကျား <input checked="" type="checkbox"/> မ <input type="checkbox"/> ကျား+မ
- ကျွမ်းကျင်မှု အတွက် သို့မဟုတ် လေ့လာ သင်ယူရန်	<input type="checkbox"/> ကျား <input type="checkbox"/> မ <input type="checkbox"/> ကျား+မ
ရေသန့် (၁၂) လ ကုသပတ်လုံး ရရှိရန် မျှော်မှန်းပါသည်။	<input type="checkbox"/> ကျား <input checked="" type="checkbox"/> မ <input type="checkbox"/> ကျား+မ
- အပျိုအရွယ်များ ထိခိုက်မှုအတွက် အထိခိုက်မှု လျှော့ချပေးရန် မျှော်မှန်းပါသည်။	<input type="checkbox"/> ကျား <input type="checkbox"/> မ <input checked="" type="checkbox"/> ကျား+မ
- ကျောင်းသား၊ ကျောင်းသူများ အကြံပေး ပြန်လည် အားပေးမှု	<input type="checkbox"/> ကျား <input type="checkbox"/> မ <input checked="" type="checkbox"/> ကျား+မ
များလွယ်ကူစွာ လုပ်ဆောင်နိုင်ရန်၊ သဘာဝ သွားလာရေး အဆင်ပြေစေရန် အတွက် လုပ်ဆောင်ရန် မျှော်မှန်းပါသည်။	<input type="checkbox"/> ကျား <input type="checkbox"/> မ <input type="checkbox"/> ကျား+မ
- ကျောင်းသား/သူများ ပညာရေးအတွက် စွာတွင်း၌ အသစ်ကျောင်း ရရှိရန် မျှော်မှန်းပါသည်။	<input type="checkbox"/> ကျား <input type="checkbox"/> မ <input checked="" type="checkbox"/> ကျား+မ
- လယ်ယာစိုက်ပျိုးရေးအတွက် နည်းပညာ ကောင်းများ	<input type="checkbox"/> ကျား <input type="checkbox"/> မ <input checked="" type="checkbox"/> ကျား+မ
ပျော်ရွှင် ဝမ်းသာစွာ နေထိုင်	<input type="checkbox"/> ကျား <input type="checkbox"/> မ <input checked="" type="checkbox"/> ကျား+မ

၂။ လူထုစိစစ်ခန်းစာ လာမည့် (၄) နှစ်အတွက် အကျိုးပေးသော ဦးစားပေး ဖွံ့ဖြိုးတိုးတက်မှု လုပ်ငန်း အစီအစဉ်များအား တင်ပြပါ။

ဦးစားပေးအဆင့်	ကျေးရွာအတွက် ဦးစားပေး ဖွံ့ဖြိုးတိုးတက်မှု လုပ်ငန်းစဉ်များ	အဆိုပြုသူ (ကျား၊ မ၊ ကျား+မ)	အခန်းကဏ္ဍ	ခန့်မှန်း ကုန်ကျစရိတ်	အကျိုးခံစားခွင့်ရှိသူ ခန့်မှန်းခြေအရေအတွက်		
					ကျား	မ	ပေါင်း
၁	ရွာတွင်း ဖြေခိုလှမ်း	ကျား၊ မ	လမ်းတံတား		၁၄၆	၁၆၆	၃၁၂
၂	ရွာတွင်း ဆက်တိုက်	မ	မ		၁၄၆	၁၆၆	၃၁၂
၃	အများစု သုံးစရိတ်	မ	ကျေးရွာအတွက် အစိုးရ		၁၄၆	၁၆၆	၃၁၂
၄	ရေပေးစေရန်	မ	ရေပေးစေရန်		၁၄၆	၁၆၆	၃၁၂
၅	အကြံပေးတိုက်	မ	အစားအသွယ်		၁၄၆	၁၆၆	၃၁၂
၆	အသစ်ကျောင်း	မ	မ		၁၄၆	၁၆၆	၃၁၂
၇	လျှပ်စစ်ဓာတ်	မ	ဓာတ်အား		၁၄၆	၁၆၆	၃၁၂

ဇယား။ လူထုစီမံကိန်း၏ လာမည့် (၄) နှစ်အတွက် အကျိုးမဝင်သော ဦးစားပေး ဖွံ့ဖြိုးတိုးတက်မှု လုပ်ငန်း အစီအစဉ်များအားဖော်ပြပါ။

အဆင့်	ကျေးရွာအတွက် ဦးစားပေး ဖွံ့ဖြိုး တိုးတက်မှု လုပ်ငန်းစဉ်များ	အဆိုပြုသူ (အမျိုးသားများ/ အမျိုးသမီးများ/ အမျိုးသား+ အမျိုးသမီး)	အခန်းကဏ္ဍ
၁	စက်ချုပ် ခြစ်တွင်းများ ပြုပြင်ဆင်နွှဲခြင်းနှင့် ပစ္စည်းအခြေခံ	အမျိုးသမီး	Livelihoods (Non-agri...)
၂	ရိတ် ပျဉ်ဖြူ ချည်းပညာ	*	
၃			အခြား
၄			
၅			
၆			

ခေါင်းဆောင်၊ ကျေးရွာစီမံကိန်းအထောက်အကူပြုကော်မတီမှအတည်ပြုသည်။

အမည် ဦးမျိုးသိန်း လက်မှတ် Ma နေ့စွဲ ၂၀၁၀.၁၀.၁၆  
ခေါင်းဆောင် လက်မှတ် စာရင်း

၃.၇။ ပုံစံ ၈-၁။ ကျေးရွာအခြေခံအချက်အလက်များ(တတိယနှစ်စက်ဝန်း)

ပုံစံ - ၈ - ၁ ကျေးရွာအခြေခံအချက်အလက်များ (Form PC 1)

<p>လမ်းညွှန်ချက်၊ ကျေးရွာတစ်ရွာသို့ ပထမဆုံးမိတ်ဆက်ရေးသွားရောက်သောအခါ လူထုစည်းရုံးရေးမှူးသည် ကျေးရွာ ခေါင်းဆောင်များအားကျေးရွာအချက်အလက်များကိုမေတ္တာရပ်ခံ၍တောင်းခံရသည်။ ဤအချက်အလက်များကိုစီမံကိန်း မိတ်ဆက်အစည်းဝေးမတိုင်မီတောင်းခံရမည်။ စီမံကိန်းမိတ်ဆက်အစည်းဝေးတွင် လူထုစည်းရုံးရေးမှူးသည် ဤအချက်အလက်များအား ဖော်ပြပြီး မှန်ကန်အောင်ပြုလုပ်ရမည်။ ပြီးနောက်တွင် လူထုစည်းရုံးရေးမှူးမှ သတင်းအချက်အလက်ပေးသည့် Tablets မှ တဆင့် ဖြည့်သွင်းရမည်။</p>			
ကျေးရွာခေါင်းဆောင် အမည်	ကျေးရွာခေါင်းဆောင်၏ ဖုန်းနံပါတ်	လူထုစည်းရုံးရေးမှူး၏အမည်	
ဦးကျော်စော	၀၇-၇၇၀၆၀၆၄၇၂	ဦးကျော်စော	
မြို့နယ်	ကျေးရွာအုပ်စု	ကျေးရွာ	ပြည်နယ်
ပဲခူး	ပိတ်ချင်းကျွန်း	ပိတ်ချင်းကျွန်း	ပဲခူး

က။ လူဦးရေ

လူမျိုးစု	အိမ်ထောင်စုအရေအတွက်	ကိုးကွယ်သည့်ဘာသာ	အိမ်ထောင်စုအရေအတွက်
လူမျိုးစု (၁) - မြန်မာ	၉၄	ဘာသာ(၁) - ဗုဒ္ဓ	၉၄
လူမျိုးစု (၂) -		ဘာသာ(၂) -	
လူမျိုးစု (၃) -		ဘာသာ(၃) -	
လူမျိုးစုစော		ဘာသာစော	
အခြား			
အရေအတွက်			
မသန်စွမ်းသူများ	၈-၁၂၆-၂		
သက်ကြီးရွယ်အိုများ (၆၅ နှစ် နှင့် အထက်)	၂၆		
စစ်ဘေးရှောင်			

	အမျိုးသား(အရေအတွက်)	အမျိုးသမီး(အရေအတွက်)	စုစုပေါင်းအရေအတွက်
လူဦးရေ	၁၄၅	၁၆၇	၃၁၂
လူမျိုးစု (၁).....	၁၄၅	၁၆၇	၃၁၂
လူမျိုးစု (၂).....			
လူမျိုးစု (၃).....			
အခြား			
အိမ်ထောင်ဦးစီး	၇၈	၁၆	၉၄

(ခ)အခြေခံအဆောက်အအုံ အသုံးအဆောင်များ

စာသင်ကျောင်း	အမှတ် ခြံမပါ	ကျွန်းမာရေး	အမှတ် ခြံမပါ	ဘာသာရေးအဆောက် အအုံများ	အမှတ် ခြံမပါ
အထက်တန်းကျောင်း	<input type="checkbox"/>	ဆေးရုံ	<input type="checkbox"/>	စေတီ	<input checked="" type="checkbox"/>
အလယ်တန်းကျောင်း	<input type="checkbox"/>	ကျွန်းမာရေးဌာန	<input type="checkbox"/>	ဘုန်းကြီးကျောင်း	<input checked="" type="checkbox"/>
မူလတန်းကျောင်း	<input type="checkbox"/>	ကျွန်းမာရေးဌာနခွဲ	<input type="checkbox"/>	ဟိန္ဒူဘုရားကျောင်း	<input type="checkbox"/>
ပျဉ်းကျောင်း	<input type="checkbox"/>	ဆေးပေးရုံ	<input type="checkbox"/>	ရေစက်ကျောင်း	<input type="checkbox"/>
အခြား	<input type="checkbox"/>	အခြား	<input type="checkbox"/>	ဗလီ	<input type="checkbox"/>
				အခြား	<input type="checkbox"/>
မှတ်ချက်		မှတ်ချက်		မှတ်ချက်	

(ဂ) ကျွမ်းကျင်သူများမှတ်တမ်း (ကျေးရွာတွင်နေထိုင်သော သို့မဟုတ် တခြားရွာမှလာရောက်သောကျွမ်းကျင်သူများ)

(၁) စာသင်ကျောင်း			(၂) ကျန်းမာရေး			(၃) လက်မှုပညာရှင်		
	ရွာတွင်နေထိုင်သူ	အခြားရွာမှလာသူ		ရွာတွင်နေထိုင်သူ	အခြားရွာမှလာသူ		ရွာတွင်နေထိုင်သူ	အခြားရွာမှလာသူ
မူလတန်းပြဆရာ/မ	<input type="checkbox"/>	<input type="checkbox"/>	ဆရာဝန်	<input type="checkbox"/>	<input type="checkbox"/>	လက်သမား	<input checked="" type="checkbox"/>	<input checked="" type="checkbox"/>
အထက်တန်းပြဆရာ/မ	<input type="checkbox"/>	<input type="checkbox"/>	လက်ထောက်ကျန်းမာရေးမှူး	<input type="checkbox"/>	<input type="checkbox"/>	ပန်းရံ	<input checked="" type="checkbox"/>	<input checked="" type="checkbox"/>
အလယ်တန်းပြဆရာ/မ	<input type="checkbox"/>	<input type="checkbox"/>	အမျိုးသမီးကျန်းမာရေးဆရာမ	<input type="checkbox"/>	<input type="checkbox"/>	လျှပ်စစ်ကျွမ်းကျင်၊ မီးသမား	<input type="checkbox"/>	<input type="checkbox"/>
မူကြိုဆရာ/မ	<input type="checkbox"/>	<input type="checkbox"/>	သားဖွားဆရာမ	<input type="checkbox"/>	<input type="checkbox"/>	ရေပိုက်သွယ်သူ	<input type="checkbox"/>	<input type="checkbox"/>
အခြား	<input type="checkbox"/>	<input type="checkbox"/>	ပြည်သူ့ကျန်းမာရေးလုပ်သား	<input type="checkbox"/>	<input type="checkbox"/>	စက်ပြင်ဆရာ	<input type="checkbox"/>	<input type="checkbox"/>
မှတ်ချက်			မှတ်ချက်			မှတ်ချက်		

(ဃ) ကျေးရွာသို့ ရောက်ရှိနိုင်သည့်လမ်းအခြေအနေ / ကျေးရွာတစ်ရွာသည် ၎င်း၏ကျေးရွာအုပ်စုနှင့် ဆက်သွယ်ထားသော လမ်းအခြေအနေ (အောက်ပါတို့ကိုပိုင်းပါ)

ကျောက်ကြမ်းလမ်း      ကတ္တရာလမ်း      ကွန်ကရစ်လမ်း      မော်တော်ဆိုင်ကယ်လမ်း  
 ကျောက်ခင်းလမ်း      မြေသားလမ်း      လူသွားလမ်း      အခြား မြေရပ်

(င) ကျေးရွာဖွံ့ဖြိုးမှုစီမံချက်

(၁) လူထုဗဟိုပြုစီမံကိန်းမစတင်မှီ ဤကျေးရွာတွင်ကျေးရွာဖွံ့ဖြိုးမှုစီမံချက်ရှိခဲ့ပါသလား?

ပိုင်းပါ  
 ရှိပါသည် / မရှိပါ / မသိပါ

(၂) ရှိခဲ့ပါလျှင် ဤစီမံချက်ကို မည်သည့် ခုနှစ်တွင်ပြင်ဆင်ခဲ့ပါသနည်း?

နှစ် ၂၀၂၀ မသိပါ

(၃) ဤစီမံချက်ကို မြို့နယ်မှအတည်ပြုခဲ့ပါသလား?

ပြုခဲ့ပါသည် / မပြုခဲ့ပါ / မသိပါ



(စ) ခရီးအကွာအဝေး

(၁) ဤကျေးရွာ၏ပဟိုမှ၎င်းကျေးရွာအုပ်စု၏ပဟိုအထိခရီးမိုင်မည်မျှကွာဝေးသနည်း? မိုင်-----/မသိပါ

(၂) ဤကျေးရွာမှ ၎င်းကျေးရွာအုပ်စုပဟိုအထိသွားလာရာတွင်ကြာမြင့်သည့်အချိန်။

ခြောက်သွေ့ရာသီတွင်ကြာချိန်-----ထော်လာရီ/မော်တော်ဆိုင်ကယ်/ခြေလျင်/လား/မော်တော်ဘုတ်/

အခြား -----

မိုးရာသီတွင်ကြာချိန်-----ထော်လာရီ/မော်တော်ဆိုင်ကယ်/ခြေလျင်/လား/မော်တော်ဘုတ်/

အခြား -----

(ဆ) ပတ်ဝန်းကျင်ဆိုင်ရာသဘာဝဘေးအန္တရာယ်

ဤကျေးရွာတွင်ရေကြီးခြင်းကိုသို့ သဘာဝဘေးအန္တရာယ်ကျရောက်ဖူးခြင်း ရှိပါသလား။

မရှိပါ  ရှိပါသည် ရှိလျှင်ဖော်ပြပါ----- ၂၀၁၇ (ဇူလိုင်)

(ဇ) ကျေးရွာတွင် ဖွဲ့စည်းထားသော အဖွဲ့အစည်းများ

လူထုပဟိုပြုစီမံကိန်းမတိုင်မီ ဤကျေးရွာတွင် ကျေးရွာဖွံ့ဖြိုးရေးအတွက် အစိုးရ(သို့)ရွာသားများကိုယ်တိုင်(သို့) စီမံကိန်းတစ်ခုခုမှ ဖွဲ့စည်းထားသည့် အဖွဲ့အစည်းများရှိပါသလား။

(၁) ချေးငွေကမ္ဘာ့ (C.W.A.M / Shinwa)

(၂) မီးအကာအရံ (လမ်းအကာအရံ)၊ ဂေါ်ပကစာဖွဲ့၊ ကော်ဖီစာဖွဲ့

(ဈ) အထွေထွေအုပ်ချုပ်ရေး ဦးစီးဌာန (GAD) မှ မှတ်တမ်းတင်ထားခြင်း

ဤကျေးရွာသည် အထွေထွေအုပ်ချုပ်ရေး ဦးစီးဌာန (GAD) မှ မှတ်တမ်းတင်ထားမှု ရှိပါသလား။

မရှိပါ  ရှိပါသည်

ကျေးရွာခေါင်းဆောင်

အမည် ဦးကျော်စာ

လက်မှတ်  နေ့စွဲ - ၂၂.၆.၂၀၂၀

လူထုစည်းရုံးရေးမှူး

အမည် ဦးကျော်စော

လက်မှတ်  နေ့စွဲ - ၂၂.၆.၂၀၂၀

၃.၈။ ပုံစံ ၈-၂။ စီမံကိန်းစက်ဝန်းအချိန်ဇယား(တတိယနှစ်စက်ဝန်း)

ပုံစံ - ၈-၂ - စီမံကိန်းစက်ဝန်းအချိန်ဇယား (PC 2)

လမ်းညွှန်ချက် သက်ဆိုင်ရာလုပ်ငန်းများ/လက်ထောက်နည်းဥပဒေများ/စီမံကိန်းစက်ဝန်းအဆင့်တစ်ပြိုင်တည်းကျေးရွာနှင့် ကျေးရွာအုပ်စုအတွက် နှစ်စီမံကိန်းပြင်ဆင်ရမည့်										
စည်းရုံးရေးမှု/လက်ထောက်နည်းဥပဒေများ/စီမံကိန်းစက်ဝန်းအဆင့်တစ်ပြိုင်တည်းကျေးရွာနှင့် ကျေးရွာအုပ်စုအတွက် နှစ်စီမံကိန်းပြင်ဆင်ရမည့်										
စနစ်	၂၀၂၀-၂၀၂၁	စက်ဝန်းအားအမှတ်ဖြစ်ပါ		ကျေးရွာအုပ်စု		ကျေးရွာ		စက်ဝန်း(၄)		
		မြို့နယ်	သဲကုန်း	ကျေးရွာအုပ်စု	စက်ဝန်း(၁)	စက်ဝန်း(၂)	စက်ဝန်း(၃)	စက်ဝန်း(၄)	ကျေးရွာ	စက်ဝန်း(၄)
စီမံကိန်းအဆင့်မြှင့်တင်ရန်အတွက်										
စတင်သည့်စနစ်	ပြီးဆုံးသည့်စနစ်	အမျိုးသား		အမျိုးသမီး		အိမ်ထောင်စုအရေအတွက်	အိမ်ထောင်စုပေါင်း	လူမျိုးစုအရေအတွက်	အိမ်ထောင်စု %	
		အမျိုးသား	အမျိုးသမီး	အမျိုးသား	အမျိုးသမီး					
၁။ ကျေးရွာစီမံကိန်း ပိတ်ဆက်အစည်းအဝေး	၂၀.၆.၂၀၂၀	၂၀.၆.၂၀၂၀	၅၆	၃၆	၉၂	၉၄	၉၄	၉၃	၉၀	၉၅.၇၄%
၂။ ကျေးရွာစီမံကိန်း ပိတ်ဆက်အစည်းအဝေး	၂၀.၆.၂၀၂၀	၂၀.၆.၂၀၂၀	၅၆	၃၆	၉၂	၉၄	၉၄	၉၃	၉၀	၉၅.၇၄%
၃။ ကျေးရွာအုပ်စု လုပ်ငန်းဆုံးဖြတ်ချက် ရသည့်အစည်းအဝေး										
၄။ မြို့နယ်အဆင့်စီမံကိန်းရေးဆွဲရေးနှင့် အကောင်အထည်ဖော်ရေးကော်မတီ၏ စီမံကိန်း သုံးသပ်မှုအစည်းအဝေး										
၅။ မြို့နယ်စီမံကိန်းရေးဆွဲရေးနှင့် အကောင်အထည်ဖော်ရေးကော်မတီ၏ စီမံကိန်း ရွာသို့ အသိပေးအကြောင်းကြားသည့်အစည်းအဝေး										

၃.၉။ ပုံစံ ၈-၃။ ကျေးရွာဖွံ့ဖြိုးရေးဦးစားပေးအစီအစဉ်(တတိယနှစ်စက်ဝန်း)

ပုံစံ - ၈-၃ ကျေးရွာဖွံ့ဖြိုးရေး ဦးစားပေးအစီအစဉ် (Form PC 3)

လယ်ယာများ အဆင့်(၃)ကျေးရွာမှိုင်းများချက်အစည်းအဝေးပြီးဆုံးသောအခါ ကျေးရွာစီမံကိန်း အထောက်အကူပြု ကော်မတီသည် လူထုစည်းရုံးရေးမှူးအကူအညီဖြင့် ဤပုံစံကိုပြည့်စုံအောင် ဖြည့်သွင်းရမည်။			
လူထုစည်းရုံးရေးမှူး/ဝန်ထမ်း အမည် ဦး.၆.ဇော်အောင်			
နေ့စွဲ	၂၀.၆.၂၀၂၀	စက်ဝန်းအား အမှတ်ဖြစ်ပါ (✓) <input type="checkbox"/> စက်ဝန်း(၁) <input type="checkbox"/> စက်ဝန်း(၂) <input type="checkbox"/> ✓စက်ဝန်း(၃) <input type="checkbox"/> စက်ဝန်း(၄) <input type="checkbox"/>	
ပြည်နယ်/တိုင်း	ပဲခူး	မြို့နယ်	ကျေးရွာအုပ်စု
		ဘက်	ကျေးရွာ
		အုပ်စု	ကျေးရွာ

က။ အခက်အခဲအတားအဆီးများအားလေးခုစီဖြင့် - ယခုလက်ရှိအခြေအနေတွင်ဤကျေးရွာဖွံ့ဖြိုးတိုးတက်ရေးအတွက် အခက်အခဲအတားအဆီးများသည် ဖြေရှင်းပေးနိုင်ပါသနည်း။ (အမျိုးသား/သမီး အနည်းဆုံးအခက်အခဲ ၅ ခုစီဖော်ပြပါ)

အုပ်စုစွဲ၊ လေးခုစီများမှ တင်ပြသော အခက်အခဲအတားအဆီးများ	
<ul style="list-style-type: none"> <li>ရွာချင်းဆက်သွယ်ရေးမရှိသောကြောင့် ကျွန်ုပ်တို့အဖွဲ့အစည်းအတွက် စာပို့စာရင်းပို့ပေးရန် ခက်ခဲပါသည်။</li> </ul>	<input type="checkbox"/> ကျား <input checked="" type="checkbox"/> ကျား+မ
<ul style="list-style-type: none"> <li>ရွာချင်းဆက်သွယ်ရေးမရှိသောကြောင့် ကျွန်ုပ်တို့အဖွဲ့အစည်းအတွက် စာပို့စာရင်းပို့ပေးရန် ခက်ခဲပါသည်။</li> </ul>	<input type="checkbox"/> ကျား <input checked="" type="checkbox"/> ကျား+မ
<ul style="list-style-type: none"> <li>ရွာချင်းဆက်သွယ်ရေးမရှိသောကြောင့် ကျွန်ုပ်တို့အဖွဲ့အစည်းအတွက် စာပို့စာရင်းပို့ပေးရန် ခက်ခဲပါသည်။</li> </ul>	<input type="checkbox"/> ကျား <input checked="" type="checkbox"/> ကျား+မ
<ul style="list-style-type: none"> <li>ရွာချင်းဆက်သွယ်ရေးမရှိသောကြောင့် ကျွန်ုပ်တို့အဖွဲ့အစည်းအတွက် စာပို့စာရင်းပို့ပေးရန် ခက်ခဲပါသည်။</li> </ul>	<input type="checkbox"/> ကျား <input checked="" type="checkbox"/> ကျား+မ
<ul style="list-style-type: none"> <li>ရွာတွင် အသင်းအဖွဲ့အစည်း မရှိသောကြောင့် ကျွန်ုပ်တို့အဖွဲ့အစည်းအတွက် စာပို့စာရင်းပို့ပေးရန် ခက်ခဲပါသည်။</li> </ul>	<input type="checkbox"/> ကျား <input checked="" type="checkbox"/> ကျား+မ
<ul style="list-style-type: none"> <li>ရွာတွင် အသင်းအဖွဲ့အစည်း မရှိသောကြောင့် ကျွန်ုပ်တို့အဖွဲ့အစည်းအတွက် စာပို့စာရင်းပို့ပေးရန် ခက်ခဲပါသည်။</li> </ul>	<input type="checkbox"/> ကျား <input checked="" type="checkbox"/> ကျား+မ
<ul style="list-style-type: none"> <li>ရွာတွင် အသင်းအဖွဲ့အစည်း မရှိသောကြောင့် ကျွန်ုပ်တို့အဖွဲ့အစည်းအတွက် စာပို့စာရင်းပို့ပေးရန် ခက်ခဲပါသည်။</li> </ul>	<input type="checkbox"/> ကျား <input checked="" type="checkbox"/> ကျား+မ
<ul style="list-style-type: none"> <li>ကျေးရွာအုပ်စုအတွင်း စာပို့စာရင်းပို့ပေးရန် ခက်ခဲပါသည်။</li> </ul>	<input type="checkbox"/> ကျား <input checked="" type="checkbox"/> ကျား+မ
<ul style="list-style-type: none"> <li>ကျေးရွာအုပ်စုအတွင်း စာပို့စာရင်းပို့ပေးရန် ခက်ခဲပါသည်။</li> </ul>	<input type="checkbox"/> ကျား <input checked="" type="checkbox"/> ကျား+မ
	<input type="checkbox"/> ကျား <input type="checkbox"/> ကျား+မ
	<input type="checkbox"/> ကျား <input type="checkbox"/> ကျား+မ



ဃ။ လူထုစီမံကိန်း၏ လာမည့် (၄) နှစ်အတွက် အကျိုးပင်သော ဦးစားပေး ဖွံ့ဖြိုးတိုးတက်မှု လုပ်ငန်း အစီအစဉ်များအားဖော်ပြပါ။

အဆင့်	ကျေးရွာအတွက် ဦးစားပေး ဖွံ့ဖြိုး တိုးတက်မှု လုပ်ငန်းစဉ်များ	အဆိုပြုသူ (အမျိုးသားများ/ အမျိုးသမီးများ/ အမျိုးသား+ အမျိုးသမီး)	အခန်းကဏ္ဍ
၁	စက်ချယ် ၊ နိမ့်တွင်း ဖွံ့ဖြိုးရေး နှင့် ပညာပေးခြင်း	ကျား + မ	Livelihood
၂	ခိုက်ပျိုးရေးနည်းပညာ	၊	ကျေးဇာတိ
၃			
၄			
၅			
၆			

ခေါင်းဆောင်၊ ကျေးရွာစီမံကိန်းအထောက်အကူပြုကော်မတီမှအတည်ပြုသည်။

အမည် ဦးမျိုးမာရ် လက်မှတ် [Signature] နေ့စွဲ ၂၀.၆.၂၀၂၀  
 ဒေါ်ခင်စုစုဝင်း ဘဏ္ဍာရေးဝင်း

၄။ ကျေးရွာစီမံကိန်းအထောက်အကူပြု ကော်မတီဝင်များစာရင်း

ကျေးရွာစီမံကိန်းအထောက်အကူပြု ကော်မတီဝင်များစာရင်း (တတိယနှစ်စက်ဝန်း)

ကျေးရွာ ပိတ်ချင်းကျင်း / ကျေးရွာအုပ်စု ပိတ်ချင်းကျင်း ရက်စွဲ ၂၀၂၆.၂.၂၅.၀

စဉ်	အမည်	ကျား/မ	ကော်မတီ/ရာထူး	လက်မှတ်
၁	ဦးမျိုးသိန်း	ကျား	စီ/တာဝန်ခွဲကူသူ	
၂	ဒေါ်ခင်စုဝင်း	မ	"	
၃	ဦးဖိုးဖြူ	ကျား	ဝန်ထမ်း	
၄	ဒေါ်သန်းစု	မ	"	
၅	ဦးကျော်စော	ကျား	"	
၆	ဦးစိန်ဝင်းဇော်	"	ယခုအခါမပါ	
၇	ဦးကျော်စိန်	"	"	
၈	ဒေါ်အေးခင်	မ	"	
၉	ဦးထွန်းစိန်	ကျား	ကော်မတီဝင်	
၁၀	ဒေါ်တင်စုဝင်း	မ	"	
၁၁	ဒေါ်ဇော်စုဝင်း	"	"	
၁၂	ဦးစိန်ဝင်း	ကျား	ဝန်ထမ်း	
၁၃	ဒေါ်စုဝင်း	မ	"	
၁၄	ဦးမြင့်စိန်	ကျား	ကော်မတီဝင်	
၁၅	ဒေါ်ခင်မာမာ	မ	"	
၁၆	ဦးကျော်စိန်	ကျား	ကျေးရွာစီမံကိန်း	



# ၅။ ကျေးရွာအစည်းအဝေးမှတ်တမ်းများ (တတိယနှစ်စက်ဝန်း)

လူထုဗဟိုပြုစီမံကိန်း-သဲကုန်းမြို့  
တတိယနှစ်စက်ဝန်း အစည်းအဝေးမှတ်တမ်း

ကျေးရွာအုပ်စု	ကျေးရွာ	ကျား/မ	နေ့စွဲ
ပိတ်ချင်းလှိုင်	ပိတ်ချင်းကျွန်း	၉/၇	၂၀၂၁.၂.၂၅

## အစည်းအဝေးရည်ရွယ်ချက်

၁။ ကျေးရွာဖွံ့ဖြိုးရေးဦးစီးဌာနအစီအစဉ်မှမ်းမိန့်ခံရန်။

## ဆွေးနွေးချက်

၁။ Covid-19 virus သည် ကမ္ဘာနှင့်အဝှမ်းဖြစ်ပေါ်နေသည့်အတွက် လူထုလူဝေးပြုလုပ်ခြင်းများကို ရှောင်ကြဉ်ရမည်ဖြစ်သည့်အတွက် ကျေးရွာဖွံ့ဖြိုးရေးအစီအစဉ်များကို ကျန်းမာရေးဝန်ကြီးဌာနနှင့် ကျေးလက်ဒေသဖွံ့ဖြိုးတိုးတက်ရေးဦးစီးဌာနမှ ထုတ်ပြန်ထားသော လမ်းညွှန်ချက်များနှင့် အညီဆောင်ရွက်ရန်။

၂။ စီထောက်ကော်မတီဝင်များအား Covid-19 ကာလတွင်အသုံးပြုရမည့် ကျေးရွာဖွံ့ဖြိုးရေး ဦးစီးဌာနအစီအစဉ် ပုံစံစာရွက်များအား ရှင်းပြဆွေးနွေးခြင်း။

၃။ ကျေးရွာလူထုဖြည့်သွင်းရမည့် ဖောင်ပုံစံများကို ဖြန့်ဝေရန်နည်းလမ်းများကို ဆွေးနွေးခြင်း။

၄။ ဦးစားပေးအစီအစဉ်မဲပေးရလဒ်များကို ကြော်ငြာသင်ပုန်းတွင် ကပ်ထားရန်။

## ဆုံးဖြတ်ချက်

၁။ ကျေးရွာဖွံ့ဖြိုးရေးဦးစီးဌာနအစီအစဉ် ကောက်ခံခြင်းများကို ကျန်းမာရေးဝန်ကြီးဌာနနှင့် ကျေးလက်ဒေသဖွံ့ဖြိုးတိုးတက်ရေးဦးစီးဌာနမှထုတ်ပြန်ထားသော လမ်းညွှန်ချက်များ အတိုင်း ဆောင်ရွက်သွားကြမည်ဖြစ်ပါသည်။

၂။ ကျေးရွာလူထုဖြည့်သွင်းရမည့် ဖောင်ပုံစံများကို စီထောက်ကော်မတီဝင် အင်အားဖြင့် တအိမ်ထောင်တရွက်နှုန်းဖြင့် ဖြန့်ဝေကာ ရှင်းပြသွားမည်ဖြစ်ပါသည်။

၃။ ဦးစားပေးအစီအစဉ်မဲရလဒ်များကို အနှစ်ချုပ်ပြီးပါက ကျေးရွာကြော်ငြာသင်ပုန်းတွင် ကပ်ထားရန်။

## မှတ်တမ်းတင်သူ

လက်မှတ်

အမည်(ဝန်ထမ်း)

ရာထူး

  
ဦးကျော်တင်အောင်  
CF

လက်မှတ်

အမည်(ကော်မတီ)

ရာထူး

  
ဦးကျော်တင်အောင်  
ဦးကျော်တင်အောင်

# ၆။ ကဏ္ဍအလိုက်ဦးစားပေးဖွံ့ဖြိုးရေးလုပ်ငန်းစဉ်များ(တတိယနှစ်စက်ဝန်း)

ကဏ္ဍအလိုက်လုပ်ငန်းချုပ်ဖွဲ့ရေး: ကျေးရွာအုပ်စု ပိတ်ချွန်ကျေးရွာ ကျေးရွာ ပိတ်ချွန်ကျေးရွာ

ကဏ္ဍ	စဉ်	လုပ်ငန်းအမျိုးအစား	အဆိုပြုသူ (အမှန်ခြစ်ရန်)			ခုနှစ်	ထောက်ပံ့မည့် အဖွဲ့အစည်း(သို့) ဌာန	မှတ်ချက်
			ကျား	မ	ကျား+မ			
အခြေခံအဆောက်အအုံကဏ္ဍ (လမ်း/တံတား/ရေရှိရေး/ မီးလင်းရေး)	၁။	စွာချွန်ဆက်လမ်း၊ ခလင်(ခ)အဖွဲ့နှင့် မြေကန်စိုက်ပျိုးရေးဦးစီးဌာန			၆			
	၂။	ကျေးရွာအုပ်စု၊ မအောင်			၆			
	၃။	စွာချွန်ဆက်တံတား			၆			
	၄။	စာမိတ်တိုက်			၆			
	၅။	ပေးအပ်ရေး၊ ရေပေးပေးရေး			၆			
လူမှုစီးပွားကဏ္ဍ(ပညာရေး၊ ကျန်းမာရေးနှင့်ဆိုင်သော အဆောက်အအုံများနှင့် အခြားလိုအပ်ချက်များ)	၆။	စာမိတ်ကျေးရွာအုပ်စု			၆			
သက်မွေးဝမ်းကြောင်းကဏ္ဍ(စိုက် ပျိုးရေး၊ မွေးမြူရေးနှင့်ဆိုင်သော အဆောက်အအုံများနှင့် အခြားလိုအပ်ချက်များ)	၁။	အိမ်တွင်းမြေပျက်စီးခြင်း၊ ပညာ			၆			
	၂။	စိုက်ပျိုးရေး၊ မွေးမြူရေး			၆			
သဘာဝဘေးအန္တရာယ် လျော့ချပေးရေးကဏ္ဍ								
အခြားကဏ္ဍ(ဌာနဆိုင်ရာများသို့ လွှဲပြောင်းနိုင်ခြင်းနှင့် အကောင်အ ထည်ဖော်ဆောင်ရွက်ပေးနိုင်ခြင်းမရှိ သောလုပ်ငန်းများ)								