

ပြည်ထောင်စုသမ္မတ မြန်မာနိုင်ငံတော် အစိုးရ
စိုက်ပျိုးရေး၊ မွေးမြူရေးနှင့်ဆည်မြောင်းဝန်ကြီးဌာန
ကျေးလက်ဒေသဖွံ့ဖြိုးတိုးတက်ရေး ဦးစီးဌာန
ပင်လည်ဘူးမြို့နယ်



လူထုပဟိုပြုစီမံကိန်း
National Community Driven Development Project
(NCDDP)



ကျေးရွာဖွံ့ဖြိုးရေးအစီအစဉ်
Village Development Plan (VDP)
ပဒဲကောကျေးရွာ ၊ ပင်းကြိုင်းကျေးရွာအုပ်စု

၂၀၁၈ ခုနှစ်

ပင်လည်ဘူးမြို့



မာတိကာ

၁။ ပင်လည်ဘူးမြို့နယ် မြေပုံ.....2

၂။ ပင်းကြိုင်းအုပ်စုမြေပုံ3

၃။ ကျေးရွာအုပ်စုတွင်ပါဝင်သော ကျေးရွာစာရင်းများ4

၄။ ကျေးရွာအခြေခံအချက်အလက်များ4

၅။ လူထုပူးပေါင်းပါဝင်သော လူမှုဆန်းစစ်ခြင်း နှင့် အကဲဖြတ်ခြင်း လုပ်ငန်းစဉ် (PSA/PRA) အကျဉ်းချုပ်6

၆။ ကျေးရွာဖွံ့ဖြိုးရေး အစီအစဉ်အတွက် အသုံးပြုခဲ့သော PRA tools များနှင့် တစ်ခုချင်းစီအတွက်သုံးသပ်8
ချက်များ8

၇။ ကော်မတီဝင်များရွေးချယ်ခြင်းနှင့်ကျေးရွာဖွံ့ဖြိုးရေးအစီအစဉ်ဆောင်ရွက်မှုမှတ်တမ်းခါတ်ပုံများ27

၈။ ကော်မတီဝင်များစာရင်း31

၉။ ပုံစံ ၈-၁။ ကျေးရွာအခြေခံအချက်အလက်.....35

၁၀။ ပုံစံ ၈-၂။ စီမံကိန်းစက်ဝန်းအချိန်ဇယား37

၁၁။ ပုံစံ ၈-၃။ ကျေးရွာဖွံ့ဖြိုးရေး ဦးစားပေးအစီအစဉ်.....39

၁၂။ ပုံစံ ၈-၄။ကျေးရွာဖွံ့ဖြိုးရေးစီမံကိန်းလုပ်ငန်းခွဲရွေးချယ်ခြင်းပုံစံ42

၁၃။ အစည်းအဝေး မှတ်တမ်းများ44

၁၄။ ကဏ္ဍအလိုက် ဦးစားပေးဖွံ့ဖြိုးရေးလုပ်ငန်းစဉ် အနှစ်ချုပ်48



၁။ ပင်လည်ဘူးမြို့နယ် မြေပုံ

စစ်ကိုင်းတိုင်းဒေသကြီး၊ ကသာခရိုင် ပင်လည်ဘူးမြို့နယ် UTM မြေပုံ

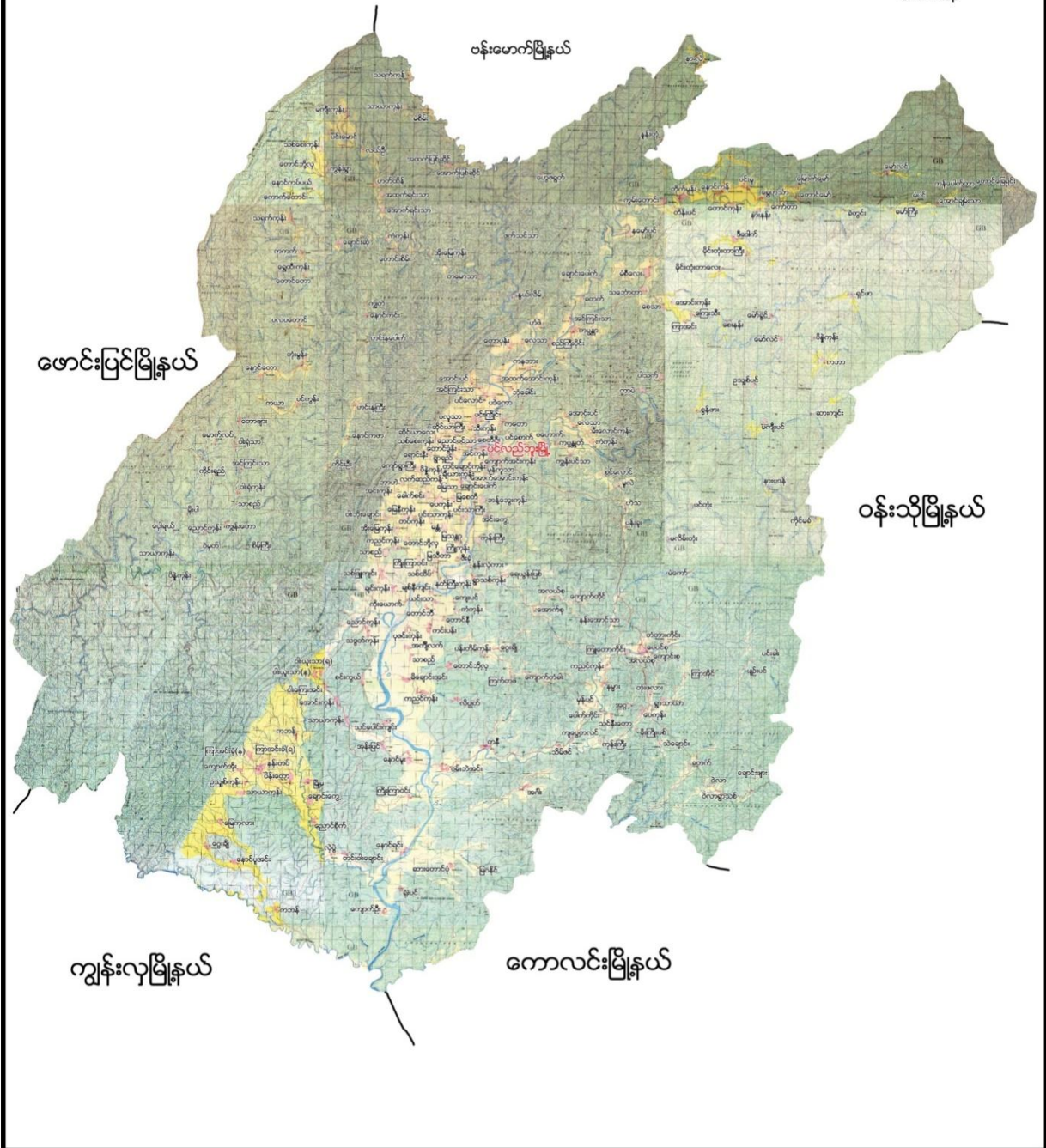



၂။ ပင်းကြိုင်းအုပ်စုမြေပုံ

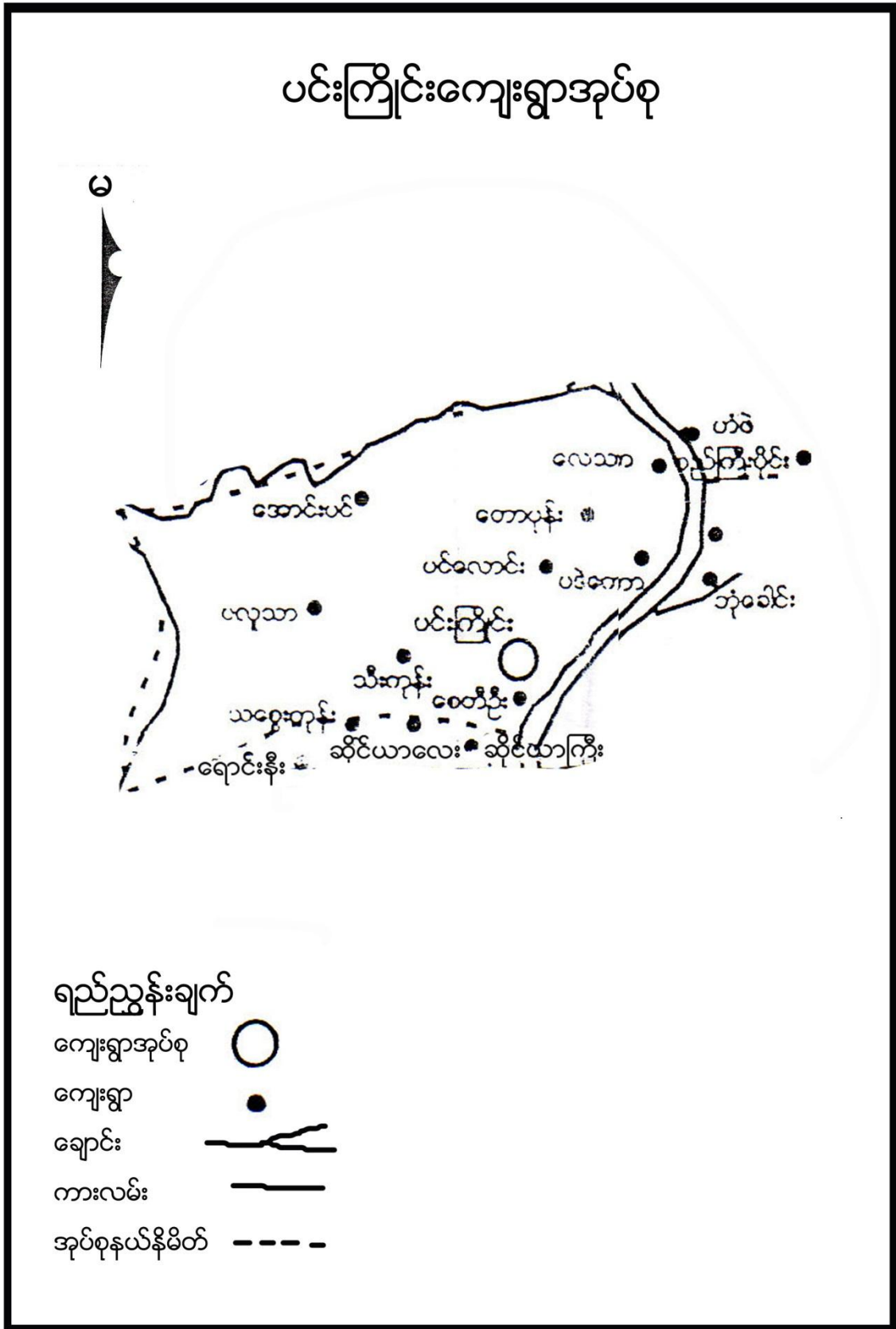



၃။ ကျေးရွာအုပ်စုတွင်ပါဝင်သော ကျေးရွာစာရင်းများ

ပင်းကြိုင်း၊ သီးကုန်း၊ ပလူသာ၊ အင်ကြင်းသာ၊ စေတီဦး၊ ပဒဲကော၊ အောင်းပင်၊ တောပုန်း၊ ပင်လောင် နှင့် လေသာ ကျေးရွာတို့ဖြစ်ပါသည်။

၄။ ကျေးရွာအခြေခံအချက်အလက်များ

၁။ ကျေးရွာသမိုင်းအကျဉ်း

ပဒဲကောကျေးရွာသည် လွန်ခဲ့သော နှစ်ပေါင်း(၂၀၀) ခန့်က စတင်ပေါ်ပေါက်လာခဲ့သည်။ ပဒဲကော ကျေးရွာ လို့ ခေါ်တွင်ခြင်းမှာ ရွာမြောက်ဘက်ချောင်းထဲတွင် ပဒဲကောနက်တွေရှိရာကို အစွဲပြု၍ခေါ်ဆိုခဲ့ခြင်း ဖြစ်သည်။ လယ်ယာစိုက်ပျိုးရေးကို အဓိက စိုက်ပျိုးကြသည်။ ကြက် ဝက် ကျွဲ နွား များကိုလည်း တပိုင် တနိုင်မွေးမြူသည်။ ဗမာလူမျိုးများဖြစ်ကြပြီး ဗုဒ္ဓဘာသာ ကိုးကွယ်ကြသည်။ ပင်လည်ဘူးမြို့နှင့် ၃မိုင်ခန့် ဝေးပါသည်။ ယခုအခါ ပင်လောင်ကျေးရွာသို့ သွားရောက်ပညာသင် သွားရပါသည်။ ယခုအခါတွင် အိမ်ခြေ (၈၂) ရှိပြီး ကျေးရွာလူဦးရေမှာ ၄၄၃ ဦး ရှိပါသည်။

ထူးခြားဖြစ်စဉ်

စဉ်	အကြောင်းအရာ	ခုနှစ်	ထိခိုက်မှု
၁	တိရိစ္ဆာန်ရောဂါဖြစ်ပွားခြင်း	၁၃၀၆	ကျွဲ၊ နွားများအားလုံးသေဆုံးခဲ့ခြင်း
၂	ရေကြီးခြင်း	၁၃၁၈	တခြားကျေးရွာသို့တစ်ရွာလုံးယာယီပြောင်းရွှေ့နေထိုင်ခဲ့ခြင်း
၃	မိုးခေါင်ခြင်း	၁၃၁၉	လယ်ယာများမလုပ်ရ၊ စားဝတ်နေရေးကြပ်တည်းခဲ့ခြင်း

၂။ လူနည်းစုလူမျိုးစုအိမ်ထောင်စု

မရှိပါ

၃။ ကျေးရွာတွင်းရှိစုစုပေါင်းအိမ်ထောင်စု

အမျိုးအစား	အိမ်ထောင်စု	ကျား	မ	စုစုပေါင်း
ဗမာ	၈၂	၂၁၃	၂၃၀	၄၄၃

၄။ ထိခိုက်လွယ်အုပ်စု

ထိခိုက်လွယ်အုပ်စု	အိမ်ထောင်စု	ကျား	မ	စုစုပေါင်း
သက်ကြီး	၁၉	၄	၁၅	၁၉
မြေယာမဲ့	၃၁	၂၄	၇	၃၁
မသန်စွမ်း	၃	၂	၁	၃



၅။ အဓိကစီးပွားရေးလုပ်ငန်းများ

စိုက်ပျိုးရေး	မွေးမြူရေး	အသေးစားစီးပွားရေး	အခြား
စပါး	ကျွဲ	စပါးအရောင်းအဝယ်	
နှမ်းစိုက်	နွား	နှမ်းအရောင်းအဝယ်	
-မုန်ညှင်း	ဝက်	ကုန်သွယ်ရေးရောင်း	
ဆင်ခရမ်းချဉ်သီး	ကြက်		
-သခွား			
ချဉ်ပေါင်			

၆။ ကျေးရွာအတွင်းအဓိက ပိုင်ဆိုင်မှုများ

ကျေးရွာပိုင်ဆိုင်မှုများ	စိုက်ပျိုးမြေ	စားကျက်မြေ	သစ်တောမြေ	သဲ/ကျောက်ရရှိမှု	ရေတွင်း/ရေကန်	စက်ရေတွင်း
အရေအတွက်	၁၂၀ ဧက	၃၅ဧက	၂၀ဧက	မရှိ	၇/	
ကျေးရွာပိုင်ဆိုင်မှုများ	ကား	ထော်လာဂျီ	စပါးကြိတ်စက်	မြွေလှေ့စက်	အသေးစားဆည်	ဈေးဆိုင်
အရေအတွက်		၁	-			၂

၇။ ကျေးရွာအတွင်းအခြားပိုင်ဆိုင်မှုများ

ကျေးရွာပိုင်ဆိုင်မှုများ	ရေတင်စက်	လယ်ထွန်စက်	ထွန်ထယ်	ကျွဲ	နွား
အရေအတွက်	၁၅	၈	၄၀	၂၅	၁၂၀
ကျေးရွာပိုင်ဆိုင်မှုများ	ဝက်	ဆိုင်ကယ်	ကျွမ်းကျင်လုပ်သား	လုပ်သား	
အရေအတွက်	၅၀	၂၀	၁၅	၅၀	

၈။ အခြားကျေးရွာရှိအသုံးပြုနိုင်သော အရင်းအမြစ်/အချက်အလက်များ

အရင်းအမြစ်	ဆေးခန်း	အ.လ.က/အ.ထ.က	ဈေး	ကျွမ်းကျင်လုပ်သား	လုပ်သား	မြေတူးစက်	လမ်းကြိုတ်စက်
အရေအတွက်	-၁	၁	၁	၅	၁၅	၄	-



၅။ လူထုပူးပေါင်းပါဝင်သော လူမှုဆန်းစစ်ခြင်း နှင့် အကဲဖြတ်ခြင်း လုပ်ငန်းစဉ် (PSA/PRA) အကျဉ်းချုပ်

စဉ်	အကြောင်းအရာ	ရက်စွဲ	ဦးတည်အုပ်စု	တက်ရောက်သူ			အဓိက ဆွေးနွေးချက်များ
				ကျား	မ	ပေါင်း	
၁	လူမှုစီးပွားအဆင့်သတ်မှတ်ခြင်း (Wealth Ranking)	၆-၁၂-၂၀၁၆	ချမ်းသာ၊ အလယ်အလတ်၊ နွမ်းပါး၊ အလွန်နွမ်းပါးအုပ်စုများ	၂၃	၃၀	၅၃	ကျေးရွာလူမှုစီးပွားအုပ်စုများ ခွဲခြားသတ်မှတ်နိုင်ရေးအတွက် အခြေခံစံနှုန်းများ သတ်မှတ်ခြင်း၊ ကျေးရွာသားများနှင့် အများသဘောတူ ခွဲခြားသတ်မှတ်ခြင်း
၂	ရာသီခွင်ပြပြကွဒိန် (Seasonal Calendar)	၆-၁၂-၂၀၁၆	ကော်မတီဝင်၊ အမျိုးသမီး၊ အမျိုးသားများ	၂၃	၃၀	၅၃	ရာသီဥတု၊ စိုက်ပျိုးသီးနှံများ၊ လယ်ယာလုပ်ငန်းများ၊ နေ့စားလုပ်ငန်းများ၊ မွေးမြူရေးလုပ်ငန်းများ၊ ဝမ်းစာဖူလုံမှု နှင့် ပွဲတော်များ
၃	ကျေးရွာလူမှုရေးပြ၊ သယံဇာတမြေပုံ (Social Map/ Resource Map)	၆-၁၂-၂၀၁၆	ကျေးရွာကော်မတီဝင်၊ ရပ်မိ ရပ်ဖ ကျေးရွာလူထု	၂၃	၃၀	၅၃	အိမ်အမျိုးအစားများ၊ အခြေခံအဆောက်အအုံများ၊ လမ်းပန်းဆက်သွယ်ရေးအခြေအနေလယ်ယာမြေများ၊ မြစ်ချောင်းများ၊ ရေတွင်း၊ ရေကန်များ၊ သစ်တောများ
၄	အခက်အခဲလုပ်ငန်း၊ မျှော်မှန်းချက်များဖော်ထုတ်ခြင်း	၁၉-၁၀-၂၀၁၇	အမျိုးသား / အမျိုးသမီးအုပ်စု လူငယ်အုပ်စု ရပ်မိရပ်ဖ အုပ်စု	၂၈	၄၅	၇၃	ဆွေးနွေးထားသော အခြေခံအဆောက်အအုံများနှင့် သက်မွေးဝမ်းကျောင်းလုပ်ငန်းများ၊ ကျန်းမာရေး၊ ပညာရေး။
၅	ကျေးရွာ၏ (၅)နှစ်စာ ဦးစားပေးအစီအစဉ် ဝ ဇယား (Metric Ranking)	၁၉-၁၀-၂၀၁၇	အမျိုးသား / အမျိုးသမီးအုပ်စု လူငယ်အုပ်စု ရပ်မိရပ်ဖ အုပ်စု	၂၈	၄၅	၇၃	အကျိုးပြုဦးရေ၊ အကျိုးခံစားခွင့် နှင့် အဓိက လိုအပ်ချက်များပေါ်မူတည်၍ ဆုံးဖြတ်သည်။
၆	အဖွဲ့အစည်းချိတ်ဆက်ပုံ (Venn Diagram)	၆-၁၂-၂၀၁၆	ကျေးရွာအုပ်ချုပ်ရေးအဖွဲ့၊ ကျေးရွာ စီ/ထောက်အဖွဲ့	၂၃	၃၀	၅၃	ကျေးရွာတွင်းရှိ အဖွဲ့အစည်းများနှင့် မည်သို့သောလုပ်ငန်းများအတွက် မည်သည့်အဖွဲ့များချိတ်ဆက်လုပ်ကိုင်မှု



၇	ပင့်ကူအိမ် ကွန်ယက် (Spider Web)	၆-၁၂-၂၀၁၆	အမျိုးသားများ နှင့် အမျိုးသမီးများ	၂၃	၃၀	၅၃	အမျိုးသားများ နှင့် အမျိုးသမီးများ တန်းတူအခွင့်အရေး ရရှိမှု နှင့် မရရှိသည့် အကြောင်းအရင်းများ
၈	ကျား၊မ ရေးရာခွဲခြမ်းစိတ်ဖြာ ခြင်း	၇-၁၂-၂၀၁၆	ကျေးရွာစီ/ ထောက်အဖွဲ့၊ ကျေးရွာလူထု	၂၃	၂၉	၅၂	ပြဿနာ၊အခွင့်အရေး၊လက်ရှိ အခြေအနေ ကိုသိရှိရန် နှင့် ပြောင်းလဲနိုင်သည်ပုံစံများ
၉	ကျေးရွာအိမ်မက်ပြ မြေပုံ (Dream Map)	၇-၁၂-၂၀၁၆	ကျေးရွာကော်မဝင် ရပ်မိ ရပ်ဖ ကျေးရွာလူထု	၂၃	၂၉	၅၂	နောင်တစ်ချိန်တွင် ကျေးရွာတွင် ဖြစ်စေချင်သော/မြင်စေချင် သော အရာများ ထည့်သွင်းရေးဆွဲခြင်း



၆။ ကျေးရွာဖွံ့ဖြိုးရေး အစီအစဉ်အတွက် အသုံးပြုခဲ့သော PRA tools များနှင့် တစ်ခုချင်းစီအတွက်သုံးသပ်ချက်များ

၁။ ကျေးရွာ၏လူမှုစီးပွားအဆင့်သတ်မှတ်ခြင်း။(Wealth Ranking)

အဆင့်	အခြေခံစံနှုန်းများ/ ညွှန်းကိန်းများ	အိမ်ထောင်စု	ရာခိုင်နှုန်း
ချမ်းသာ	အိမ်အခြေအနေ-အုတ်လိုင်းပြေး၊ခြေတံရှည်၊သွပ်မိုး၊ပျဉ်ထောင် မြေယာပိုင်ဆိုင်မှု- ၁၀ ဧကအထက် ကျွဲ၊ နွား- ၇ ကောင်အထက် အခြားပိုင်ဆိုင်မှု- ထွန်းစက်၊ ရေစုပ်စက်၊ TV။ စပါးကြိုက်စက်၊ ဆိုင်ကယ်၊ (အထက်တန်း၊ အလယ်တန်း ကျောင်းသားရှိ)	၆	၇ %
အလယ်အလတ်	အိမ်အခြေအနေ- ပျဉ်ခင်း၊ ပျဉ်ကာ၊ သွပ်မိုး၊ ချေတံရှည်အိမ် မြေယာပိုင်ဆိုင်မှု- ၅ ဧက ကျွဲ၊ နွား- ၅ ကောင် အခြားပိုင်ဆိုင်မှု- လှည်းဆိုင်ကယ်၊(အလယ်တန်းကျောင်းနေအရွယ်ကျောင်းသားရှိ)	၂၃	၂၆ %
နွမ်းပါး	အိမ်အခြေအနေ- ဝါးထရံကာ၊ သက်ကယ်မိုးထရံကာ၊ ချေတံရှည်အိမ် မြေယာပိုင်ဆိုင်မှု- ၂ ဧက ကျွဲ၊ နွား- ၃ ကောင်အောက် အခြားပိုင်ဆိုင်မှု- (မူလတန်းကျောင်းကျောင်းနေအရွယ်ကလေးရှိ)၊ကျောင်းထားနိုင်	၂၂	၂၈ %
အလွန်နွမ်းပါး	အိမ်အခြေအနေ- ဝါးထရံကာ၊ အင်ဖက်မိုး၊ အကာမလုံ မြေယာပိုင်ဆိုင်မှု- မရှိ ကျွဲ၊ နွား- မရှိ အခြားပိုင်ဆိုင်မှု- ကျောင်းနေအရွယ်ကလေးရှိ ကျောင်းမထားနိုင်	၃၁	၃၉ %
စုစုပေါင်း		၈၂	၁၀၀%



ဆွေးနွေးချက်

ရာသီဥတုအခြေအနေမှာ တခူ၊ ကဆုန်၊ ပြာသို၊ တပို့တွဲ၊ တပေါင်း စသည့် လများတွင် သာယာပြီး ကျန်သည့်လများတွင် မိုးရွာကြောင်း၊ တခါတရံလေပြင်းများလည်း တိုက်ခတ်ကြောင်း ဆွေးနွေးခဲ့ပါသည်။ စိုက်ပျိုးသီးနှံများကို မိုးတွင်းကာလများတွင် အများဆုံးစိုက်ပျိုးကြသည်။ အဓိက စိုက်ပျိုးသီးနှံများမှာ စပါး၊ ပဲ၊ နှမ်း၊ နေကြာ၊ ဟင်းသီးဟင်းရွက်များကို စိုက်ပျိုးကြသည်။ ကျွဲ၊ နွား၊ ကြက်၊ ဝက်များကို ဆယ့်နှစ်ရာသီ ပတ်လုံး တစ်ပိုင်တစ်နိုင် မွေးမြူကြသည်။ နေ့စားလုပ်ငန်းကို လယ်ယာလုပ်ငန်း ခွင်ချိန်တွင်သာ လုပ်ရလေ့ရှိကြောင်း ဆွေးနွေးကြသည်။

သဘာဝဘေးအန္တရာယ်ကို မိုးဦးကာလများတွင် အနည်းငယ် ကြုံတွေ့ရလေ့ရှိသည်။ လုပ်ငန်းခွင်ချိန်တွင် လုပ်သားရှားပါးမှုနှင့် ကြုံတွေ့ရပြီး ကျန်သည့်အချိန်များတွင် လုပ်သား ပေါများပါသည်။ ဝမ်းစာဖူလုံမှုတွင် စပါးပေါ်ချိန်တွင် ဝမ်းစာဖူလုံမှုရှိပြီး စိုက်ပျိုးသည့်အချိန်တွင် ဝမ်းစာလုံခြင်း မရှိပါ။ ရာသီပွဲတော်များကို လစဉ်လတိုင်း ကျင်းပခြင်းမရှိဘဲ တန်ခူး၊ ကဆုန်၊ ဝါဆို၊ တော်သလင်း၊ သီတင်းကျွတ်၊ တပို့တွဲနှင့် တပေါင်းလများတွင် ပြုလုပ်လေ့ရှိကြောင်း ဆွေးနွေးခဲ့ကြပါသည်။

သုံးသပ်ချက်

စီမံကိန်းလုပ်ငန်းခွဲများ အကောင်အထည်ဖော်ဆောင်ရွက်ရာတွင် ပွင့်လင်းရာသီရောက်မှ သာ ဆောင်ရွက်သင့်သည်။ အဘယ်ကြောင့်ဆိုသော် ကျေးရွာလူထုအားလုံး လယ်ယာလုပ်ငန်းကို အဓိကထား လုပ်ကိုင်ကြသည့်အတွက် မိုးတွင်းကာလ၊ ဆောင်းတွင်းကာလများတွင် လယ်ယာလုပ်ငန်းခွင်နှင့် တိုက်ဆိုင် သောကြောင့် အလုပ်သမားရှားပါးခြင်း ကျေးရွာဖွံ့ဖြိုးတိုးတက်ရေး အတွက် အချိန်မပေးနိုင်ခြင်း စသည့် အခက်အခဲများနှင့် ကြုံတွေ့ရသည့်အတွက် အောင်မြင်သင့်သလောက် မအောင်မြင်နိုင်ပါ။ ထို့ကြောင့် ရာသီဥတုသာယာပြီး ကျေးရွာလူထုအားလုံး ပါဝင်လုပ်ဆောင်နိုင်သည့် ပွင့်လင်းရာသီတွင် လုပ်ငန်းခွဲများ လုပ်ဆောင်သင့်ပါကြောင်း သုံးသပ်မိပါသည်။



ဆွေးနွေးချက်

ကျေးရွာလိုအပ်ချက် အခက်အခဲများကို သိရှိနိုင်စေရန် ရေးဆွဲခဲ့ပါသည်။ ကျေးရွာတွင် အိမ်ခြေ(၈၂) အိမ်ရှိပြီး စီးပွားအဆင့်(၄)ဆင့်ရှိကြောင်း ဆွေးနွေးခဲ့ကြသည်။ ၎င်းအဆင့်များမှာ (၁) ချမ်းသာ၊ (၂) အလယ်အလတ်၊ (၃) နွမ်းပါး၊ တို့ဖြစ်ပြီး လူတန်းစား(၃)မျိုးလုံး ကျေးရွာတွင် ပျံ့နှံ့ ၍နေထိုင်ကြကြောင်း ဆွေးနွေးခဲ့ကြသည်။

သုံးသပ်ချက်

ကျေးရွာလိုအပ်ချက် လမ်းတံတား အခြေခံအဆောက်အအုံတွေ သိလာတယ်။ ကျေးရွာတွင်း လူမှုစီးပွားအဆင့် ၄ ဆင့် ရှိပြီး ကျေးရွာ အနှံ့ ပျံ့ကျဲစွာနေထိုင်ကြသည်။ ချမ်းသာသော အိမ်ထောင်စုမှာ အနည်းငယ်သာရှိပြီး အလယ်အလတ်စားနိုင်သောက်နိုင်အဆင့်မှာ ကျေးရွာ အိမ်ထောင်စု၏ ၃ ပုံ ၂ ပုံ ခန့်ရှိသည်။ နွမ်းပါးအိမ်ထောင်စု အနည်းငယ်ရှိ၍ မြေမဲ့၊ ယာမဲ့၊ လက်လုပ်လက်စား အိမ်ထောင်စု များလည်းရှိသည်။ ပဒဲကောကျေးရွာ အနေဖြင့် လယ်ယာလုပ်ငန်းကို အဓိကမှီခိုနေရပြီး မြေမဲ့၊ ယာမဲ့များ လည်း ရှိနေသဖြင့် ဝမ်းစာဖူလုံမှုရှိရန်အတွက် အလွန်ခက်ခဲသည်။ ထို့ကြောင့် လူတန်းစားအဆင့် လျော့နည်း သွားစေရန် အလုပ်အကိုင်အခွင့်လမ်းများ ဆောင်ရွက်ပေးရန် လိုအပ်နေပါသည်။



ဆွေးနွေးချက်

ဒေသအရင်းအမြစ်များ သိရှိစေရန်ဆွေးနွေးသည်။ ပဒဲကောကျေးရွာတွင် အိမ်ခြေ(၈၂)အိမ်ရှိပြီး လူမှုစီးပွားအဆင့် (၄)ဆင့်ရှိကြောင်း ဆွေးနွေးခဲ့ကြသည်။ ၎င်းအဆင့်များမှာ (၁) ချမ်းသာ၊ (၂) အလယ်အလတ်၊ (၃) နွမ်းပါး၊ (၄) အလွန်နွမ်းပါး တို့ဖြစ်ပြီး လူတန်းစား(၄)မျိုးလုံး ကျေးရွာတွင် ပျံ့နှံ့၍ နေထိုင်ကြကြောင်းဆွေးနွေးခဲ့ကြသည်။

သုံးသပ်ချက်

ဒေသအရင်းအမြစ်များကို စီမံကိန်းလုပ်ငန်းများတွင် အသုံးပြုနိုင်မည်။ ကျေးရွာတွင်း လူမှုစီးပွား အဆင့် (၄) ဆင့် ရှိပြီး ကျေးရွာ အနှံ့ ပျံ့ကျဲစွာနေထိုင်ကြသည်။ ချမ်းသာသော အိမ်ထောင်စုမှာ အနည်းငယ်သာရှိပြီး အလယ်အလတ်စားနိုင်သောက်နိုင်အဆင့်မှာ ကျေးရွာ အိမ်ထောင်စု၏ ၃ ပုံ ၂ ပုံ ခန့်ရှိသည်။ နွမ်းပါးအိမ်ထောင်စု အနည်းငယ်ရှိ၍ မြေမဲ့၊ ယာမဲ့၊ လက်လုပ်လက်စား အိမ်ထောင်စု များလည်းရှိသည်။ ပဒဲကောကျေးရွာ အနေဖြင့် လယ်ယာလုပ်ငန်းကို အဓိကမှီခိုနေရပြီး မြေမဲ့၊ ယာမဲ့များ လည်း ရှိနေသဖြင့် ဝမ်းစာဖူလုံမှုရှိရန်အတွက် အလွန်ခက်ခဲသည်။ ထို့ကြောင့် လူတန်းစားအဆင့် လျော့နည်း သွားစေရန် အလုပ်အကိုင်အခွင့်လှမ်းများ ဆောင်ရွက်ပေးရန် လိုအပ်နေပါသည်။



၄။ အခက်အခဲ၊ လုပ်ငန်းနှင့် မျှော်မှန်းချက်များဆွေးနွေးခြင်း

(ပေးကြိုင်း) အုပ်စု (ပဒဲကော) ကျေးဇူးအခက်အခဲလုပ်ငန်းမျှော်မှန်းချက်များဖော်ထုတ်ခြင်း (အကျုံးဝင်သောလုပ်ငန်းများ)

ဦးစားပေးအဆင့်	အခက်အခဲ	လုပ်ငန်း	မျှော်မှန်းချက်	အမျိုးသမီးအဖွဲ့	အမျိုးသားအဖွဲ့	ထောင်စွက်ခွဲသည့်/မည့်နှစ်
၁	ရင်းနှီးချက်ပျက်စီးခြင်း	ရင်းနှီးချက်ပျက်စီးခြင်း	ရင်းနှီးချက်ပျက်စီးခြင်း	✓	✓	၂၀၂၄
၂	စားနပ်ရိက္ခာကုန်ကျစရိတ်များ	စားနပ်ရိက္ခာကုန်ကျစရိတ်များ	စားနပ်ရိက္ခာကုန်ကျစရိတ်များ	✓	✓	၂၀၂၄
၃	ရင်းနှီးချက်ပျက်စီးခြင်း	ရင်းနှီးချက်ပျက်စီးခြင်း	ရင်းနှီးချက်ပျက်စီးခြင်း	✓	✓	၂၀၂၄
၄	ရင်းနှီးချက်ပျက်စီးခြင်း	ရင်းနှီးချက်ပျက်စီးခြင်း	ရင်းနှီးချက်ပျက်စီးခြင်း	✓	✓	၂၀၂၄
၅	ရင်းနှီးချက်ပျက်စီးခြင်း	ရင်းနှီးချက်ပျက်စီးခြင်း	ရင်းနှီးချက်ပျက်စီးခြင်း	✓	✓	၂၀၂၄
၆	ရင်းနှီးချက်ပျက်စီးခြင်း	ရင်းနှီးချက်ပျက်စီးခြင်း	ရင်းနှီးချက်ပျက်စီးခြင်း	✓	✓	၂၀၂၄
၇	ရင်းနှီးချက်ပျက်စီးခြင်း	ရင်းနှီးချက်ပျက်စီးခြင်း	ရင်းနှီးချက်ပျက်စီးခြင်း	✓	✓	၂၀၂၄
၈	ရင်းနှီးချက်ပျက်စီးခြင်း	ရင်းနှီးချက်ပျက်စီးခြင်း	ရင်းနှီးချက်ပျက်စီးခြင်း	✓	✓	၂၀၂၄
၉	ရင်းနှီးချက်ပျက်စီးခြင်း	ရင်းနှီးချက်ပျက်စီးခြင်း	ရင်းနှီးချက်ပျက်စီးခြင်း	✓	✓	၂၀၂၄

ပိုင်ဆိုင်ဆွေးနွေးသူ ကျား (၂၈) ဦး၊ မ (၄၅) ဦး ရက်စွဲ၊ ၁၉ - ၁၀ - ၂၀၂၄ မှတ်တမ်းတင်သူ (လုပ်ထုတ်ရေးမှူး) ဦး/ဒေါ် ချွန်းချွန်း



ဆွေးနွေးချက်

အမျိုးသမီး၊ အမျိုးသားအုပ်စုများမှ ကျေးရွာ အခက်အခဲများကို ဦးစွာဆွေးနွေး ခြင်း၊ မျှော်မှန်းချက်ကို ဆွေးနွေးခြင်း၊ အခက်အခဲများကို ဖြေရှင်းနိုင်ရေးအတွက် ဆောင်ရွက်ရမည့် လုပ်ငန်း များ ကိုဆွေးနွေး ခဲ့ကြပါသည်။

သုံးသပ်ချက်

ဆွေးနွေးရရှိလာသော ကျေးရွာဖွံ့ဖြိုးရေး လုပ်ငန်းများ အား သက်ဆိုင်ရာ အဖွဲ့အစည်းများနှင့် ချိတ်ဆက် ဆောင်ရွက်သွားရန်လို အပ်ကြောင်း၊ ကျေးရွာခွဲခေါင်းဆောင်များ၊ အုပ်စုအုပ်ချုပ်ရေးမှူးများ မှတစ်ဆင့် မြို့နယ် စီမံခန့်ခွဲမှု ကော်မတီ သို့ဆက်လက်တင်ပြရန် လိုအပ်ကြောင်းသုံးသပ်ရပါသည်။



၅။ ဦးစားပေးအစီအစဉ်ပြဇယား (Matrix Ranking)

မင်းကြီး၊ ကျေးရွာအုပ်စု၊ ပဒဲတော ကျေးရွာဖွံ့ဖြိုးရေးအစီစဉ်

စဉ်	အကြောင်းအရာ	၀	၁	၂	၃	၄	၅	၆	၇	၈	၉	၁၀	ရမှတ်	အဆင့်	မှတ်ချက်
၀	ရွာဖွံ့ဖြိုးရေးအဖွဲ့အစည်း	X	၁	၁	၁	၁	၁	၁	၁	၁	၁		၈	၁	ဃ-၄၆
၂	ရွာဖွံ့ဖြိုးရေးအဖွဲ့အစည်း		X	၂	၂	၂	၂	၂	၂	၂	၂		၇	၂	ဃ-၄၆
၃	ရွာဖွံ့ဖြိုးရေးအဖွဲ့အစည်း			X	၃	၃	၃	၃	၃	၃	၃		၆	၃	ဃ-၄၆
၄	အေးလေးအိမ်				X	၄	၄	၄	၄	၄	၄		၅	၄	
၅	အေးလေးအိမ်					X	၅	၅	၅	၅	၅		၅	၅	
၆	အေးလေးအိမ်						X	၆	၆	၆	၆		၃	၆	
၇	အေးလေးအိမ်								X	၇	၇		၂	၇	
၈	အေးလေးအိမ်										X		၁	၈	
၉	အေးလေးအိမ်											X	၂	၉	
၁၀													X	၀	

ပိုင်ဆိုင်ဆွေးနွေးသူ ကျား(၂၈)၊မ(၄၅) ဦး ရက်စွဲ၊ ၁၉ - ၁၀ - ၂၀၁၇ မှတ်တမ်းတင်သူ (လူထုစည်းရုံးရေးမှူး) အေးလေးအိမ်



ဆွေးနွေးချက်

အမျိုးသမီး၊ အမျိုးသားအုပ်စုများမှ ကျေးရွာ အခက်အခဲများကို ဦးစွာဆွေးနွေးခြင်း၊ မျှော်မှန်းချက်ကို ဆွေးနွေးခြင်း၊ အခက်အခဲများကိုဖြေရှင်းနိုင်ရေးအတွက် ဆောင်ရွက်ရမည့် လုပ်ငန်းများ ကိုဆွေးနွေး ခဲ့ကြပါသည်။

သုံးသပ်ချက်

ဆွေးနွေးရရှိလာသော ကျေးရွာဖွံ့ဖြိုးရေး လုပ်ငန်းများ အား သက်ဆိုင်ရာ အဖွဲ့အစည်းများနှင့် ချိတ်ဆက် ဆောင်ရွက်သွားရန်လို အပ်ကြောင်း၊ ကျေးရွာခွဲခေါင်းဆောင်များ၊ အုပ်စုအုပ်ချုပ်ရေးမှူးများ မှတစ်ဆင့် မြို့နယ် စီမံခန့်ခွဲမှု ကော်မတီ သို့ဆက်လက်တင်ပြရန် လိုအပ်ကြောင်းသုံးသပ်ရပါသည်။



၆။ ဗင်းပုံစံကိုသုံးပြု၍ အဖွဲ့အစည်းများချိတ်ဆက်မှု နှင့် သုံးသပ်ချက်





ဆွေးနွေးချက်

ကျေးရွာအတွင်းရှိ အဖွဲ့အစည်းများချိတ်ဆက်မှုများ ဌာနဆိုင်ရာများနှင့် ချိတ်ဆက်ဆောင်ရွက်မှုများ ဆွေးနွေးခဲ့ပါသည်။

သုံးသပ်ချက်

ကျေးရွာလူထုနှင့် အဖွဲ့အစည်းများ ချိတ်ဆက်ဆောင်ရွက်နေသည့် အနေအထားမှာ အုပ်ချုပ်ရေး အဖွဲ့၊ ကျောင်းကော်မတီအဖွဲ့၊ အမျိုးသား၊ အမျိုးသမီးများအဖွဲ့၊ ကျေးရွာစီမံကိန်းအထောက်အကူပြုကော်မတီ ၊ဂေါပက၊ ဓမ္မစကြာအဖွဲ့ ။ရပ်မိရပ်ဖအဖွဲ့ များနှင့်ကျေးရွာဖွံ့ဖြိုးတိုးတက်ရေး ကျေးရွာလုပ်ငန်းများ ချိတ်ဆက်ဆောင်ရွက်ကြပါသည် ။ကျေးရွာပြင်ပရှိအဖွဲ့အစည်းများနှင့် ချိတ်ဆက် ဆောင်ရွက်နေမှု အနေအထားမှာ မြို့နယ်အထွေထွေ အုပ်ချုပ်ရေးဦးစီးဌာန ၊ပညာရေးဌာန၊ ကျန်းမာရေးဌာန၊ ကျေးလက်ဒေသဖွံ့ဖြိုးတိုးတက်ရေးဦးစီးဌာန၊ လူထုဗဟိုပြုစီမံကိန်း ၊တိ/မွေးကု ၊သစ်တော ၊သမ၊ စိုက်ပျိုးရေး၊ မြေစာရင်းဌာနများနှင့် ချိတ်ဆက် ဆောင်ရွက်မှုရှိပြီး ကျေးရွာသား များအနေဖြင့် သက်ဆိုင်ရာကဏ္ဍအလိုက် လိုအပ်သောအကူအညီ တောင်းခံမှုမှာ မရှိသလောက်နည်းပါး ပါသည်။



ဆွေးနွေးချက်

အမျိုးသမီး/အမျိုးသားများ၏ပိုင်ဆိုင်မှု အသုံးပြုမှုများ ဆွေးနွေးခဲ့ပါသည်။ အမျိုးသမီး စီမံခန့်ခွဲမှု စွမ်းဆောင်ရည်များ တင်ပြဆွေးနွေးခဲ့ပါသည်။ပဒဲကောကျေးရွာတွင် အိမ်ခြေ(၈၂)အိမ်ရှိပြီး စီးပွားအဆင့် (၄)ဆင့်ရှိကြောင်း ဆွေးနွေးခဲ့ကြသည်။ ၎င်းအဆင့်များမှာ (၁) ချမ်းသာ၊ (၂) အလယ်အလတ်၊ (၃) နွမ်းပါး၊ (၄) အလွန်နွမ်းပါး တို့ဖြစ်ပြီး လူတန်းစား(၄)မျိုးလုံး ကျေးရွာတွင်ပျံ့နှံ့၍ နေထိုင်ကြ ကြောင်း ဆွေးနွေးခဲ့ကြသည်။

သုံးသပ်ချက်

အမျိုးသား /သမီး တန်းတူ အကျိုးခံစားခွင့် ရှိရပါမည်။ အမျိုးသမီး ပိုင်ဆိုင်မှု ထိမ်းချုပ်မှု အသုံးပြုမှုများ တန်းတူရှိရပါမည်။ ဦးဆောင်မှု စီမံခန့်ခွဲမှုများ တန်းတူဖြစ်ရပါမည်။ ကျေးရွာတွင်း လူမှုစီးပွားအဆင့် ၄ ဆင့် ရှိပြီး ကျေးရွာ အနှံ့ ပျံ့ကျစွာနေထိုင်ကြသည်။ ချမ်းသာသော အိမ်ထောင်စုမှာ အနည်းငယ်သာရှိပြီး အလယ်အလတ်စားနိုင်သောကိုင်အဆင့်မှာ ကျေးရွာ အိမ်ထောင်စု၏ ၃ ပုံ ၂ ပုံ ခန့်ရှိသည်။

နွမ်းပါးအိမ်ထောင်စု အနည်းငယ်ရှိ၍ မြေမဲ့၊ ယာမဲ့၊ လက်လုပ်လက်စား အိမ်ထောင်စု များလည်းရှိသည်။ ပင်းကြိုင်းကျေးရွာ အနေဖြင့် လယ်ယာလုပ်ငန်းကို အဓိကမှီခိုနေရပြီး မြေမဲ့၊ ယာမဲ့များ လည်း ရှိနေသဖြင့် ဝမ်းစာဖူလုံမှုရှိရန်အတွက် အလွန်ခက်ခဲသည်။ ထို့ကြောင့် လူတန်းစားအဆင့် လျော့နည်း သွားစေရန် အလုပ်အကိုင်အခွင့်လမ်းများ ဆောင်ရွက်ပေးရန် လိုအပ်နေပါသည်။



၈။ ပင့်ကူအိမ်ကွန်ယက် နှင့် သုံးသပ်ချက်

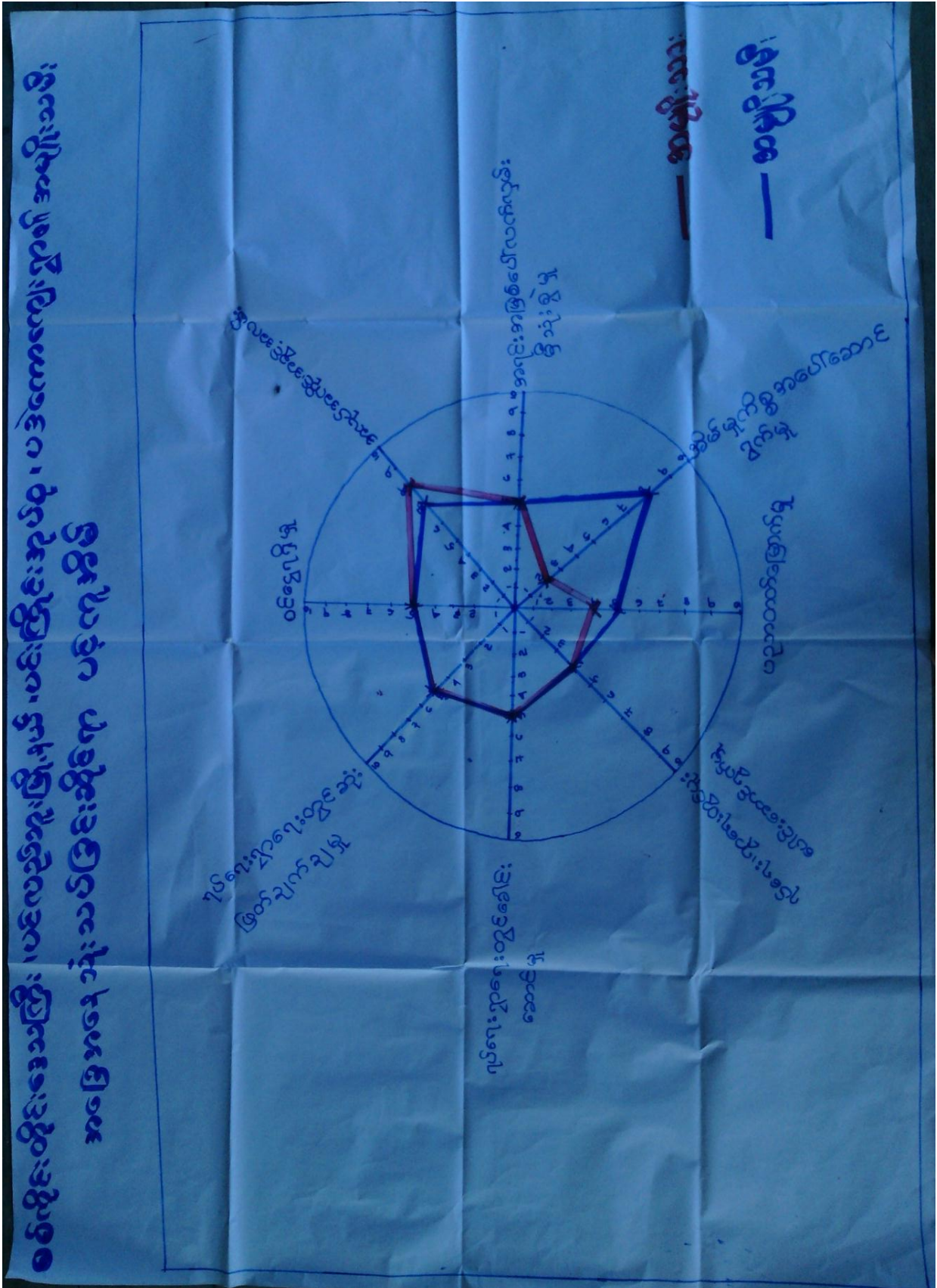



ဆွေးနွေးချက်

ခေါင်းဆောင်မှုနှင့် ဆုံးဖြတ်ချက်ချသည်အရာများတွင် အမျိုးသမီးအခန်းကဏ္ဍ အရေးပါပုံ များ ဆွေးနွေးသုံးသပ်ခဲ့ပါသည်။ တာဝန်အလိုက် သုံးသပ်ခဲ့သည်။

သုံးသပ်ချက်

ခေါင်းဆောင်မှုနှင့် ဆုံးဖြတ်ချက်ချ သည်အရာများတွင် အမျိုးသမီးအနေဖြင့် အားနည်း တာ တွေ့ရပါသည်။ အမျိုးသမီးများအား ဦးဆောင်ခွင့် စီမံခန့်ခွဲပိုင်ခွင့်များ နေရာပေးရပါမည်။ ထိုမှသာ ကျားမရေးရာ တန်းတူညီမျှမှု တန်းတူအခွင့်အရေးများ ရရှိလာမည်။ ကျေးရွာတွင်း လူမှုစီးပွားအဆင့် ၄ ဆင့် ရှိပြီး ကျေးရွာ အနံ့ ပျံ့ကျဲစွာနေထိုင်ကြသည်။ ချမ်းသာသော အိမ်ထောင်စုမှာ အနည်းငယ်သာရှိပြီး အလယ်အလတ်စားနိုင်သောက်နိုင်အဆင့်မှာ ကျေးရွာ အိမ်ထောင်စု၏ ၃ ပုံ ၂ ပုံ ခန့် ရှိသည်။ နွမ်းပါးအိမ်ထောင်စု အနည်းငယ်ရှိ၍ မြေမဲ့၊ ယာမဲ့၊ လက်လုပ်လက်စား အိမ်ထောင်စု များလည်းရှိသည်။ ပဒဲကောကျေးရွာ အနေဖြင့် လယ်ယာလုပ်ငန်းကို အဓိကမှီခိုနေရပြီး မြေမဲ့၊ ယာမဲ့များ လည်း ရှိနေသဖြင့် ဝမ်းစာဖူလုံမှုရှိရန်အတွက် အလွန်ခက်ခဲသည်။ ထို့ကြောင့် လူတန်းစားအဆင့် လျော့နည်း သွားစေရန် အလုပ်အကိုင်အခွင့်လှမ်းများ ဆောင်ရွက်ပေးရန် လိုအပ်နေပါသည်။



ဆွေးနွေးချက်

ကျေးရွာလူထုမှ အနာဂတ် မျော်မှန်းချက်များဆွေးနွေးခဲ့ ပါသည်။ ကျေးရွာပင်ငွေ အခွင့်အလမ်းများ ကျေးရွာ ဖွံ့ဖြိုးမှုများ ဆွေးနွေးခြင်း ၊ ရွာတွင်းလမ်းကောင်းမွန်ပြီး သွားရေးလာရေး အဆင်ပြေမှုများ ဆွေးနွေးခဲ့ ပါသည်။ ကျောက်ကြီးစီကွန်ကရစ်ခင်းတံတားငယ်ရရှိပြီး သွားလာရ အဆင်ပြေမှုများ ဆွေးနွေးခဲ့ပါသည်။ ပဒဲကောကျေးရွာတွင်အိမ်ခြေ(၈၂) အိမ်ရှိပြီးစီးပွားအဆင့်(၄) ဆင့်ရှိကြောင်း ဆွေးနွေးခဲ့ကြသည်။ ၎င်းအဆင့်များမှာ (၁) ချမ်းသာ၊ (၂) အလယ်အလတ်၊ (၃) နွမ်းပါး၊ (၄) အလွန်နွမ်းပါး တို့ဖြစ်ပြီး လူတန်းစား(၄)မျိုးလုံး ကျေးရွာတွင် ပျံ့နှံ့၍ နေထိုင်ကြကြောင်း ဆွေးနွေးခဲ့ကြသည်။

သုံးသပ်ချက်

ကျေးရွာဖွံ့ဖြိုးရေး အစီအစဉ်များရေးဆွဲရာတွင် ကျေးရွာလူထုမှ ပူးပေါင်းဆောင်ရွက်ရ ပါမည်။ ကျေးရွာပညာရေး ကျန်းမာရေး စီးပွားရေးများ တိုးတက်လာမည်ဖြစ်သည်။ ကျေးရွာတွင်း လူမှုစီးပွားအဆင့် ၄ ဆင့် ရှိပြီး ကျေးရွာ အနံ့ ပျံ့ကျဲစွာနေထိုင်ကြသည်။ ချမ်းသာသော အိမ်ထောင်စုမှာ အနည်းငယ်သာရှိပြီး အလယ်အလတ်စားနိုင်သောက်နိုင်အဆင့်မှာ ကျေးရွာ အိမ်ထောင်စု၏ ၃ ပုံ ၂ ပုံ ခန့်ရှိသည်။ နွမ်းပါးအိမ်ထောင်စု အနည်းငယ်ရှိ၍ မြေမဲ့၊ ယာမဲ့၊ လက်လုပ်လက်စား အိမ်ထောင်စု များလည်းရှိသည်။ ကျေးရွာလူထု အနေဖြင့် လယ်ယာလုပ်ငန်းကို အဓိကမှီခိုနေရပြီး မြေမဲ့၊ ယာမဲ့များ လည်း ရှိနေသဖြင့် ဝမ်းစာဖူလုံမှုရှိရန်အတွက် အလွန်ခက်ခဲသည်။ ထို့ကြောင့် လူတန်းစားအဆင့် လျော့နည်း သွားစေရန် အလုပ်အကိုင်အခွင့်လမ်းများ ဆောင်ရွက်ပေးရန် လိုအပ်နေပါသည်။



၇။ ကော်မတီဝင်များရွေးချယ်ခြင်းနှင့်ကျေးရွာဖွံ့ဖြိုးရေးအစီအစဉ်ဆောင်ရွက်မှုမှတ်တမ်းဓါတ်ပုံများ



အမျိုးသားအုပ်စု၏ မှတ်တမ်းဓါတ်ပုံ



အမျိုးသမီးအုပ်စု၏ မှတ်တမ်းဓါတ်ပုံ



လူငယ်အုပ်စု၏ မှတ်တမ်းခါတ်ပုံ



ထိခိုက်လွယ်အုပ်စုများ၏ မှတ်တမ်းခါတ်ပုံ



စေတနာ့ဝန်ထမ်းများ ရွေးချယ်ခြင်း မှတ်တမ်းခါတ်ပုံ



ကော်မတီရွေးချယ်ခြင်း မှတ်တမ်းခါတ်ပုံ



ဖွံ့ဖြိုးရေးအစီအစဉ်ရေးဆွဲခြင်း မှတ်တမ်းခတ်ပုံ





၈။ ကော်မတီဝင်များစာရင်း

(ပဒဲကော) ကျေးရွာ စီမံကိန်းအထောက်အကူပြုကော်မတီ
 (ပင်းကြိုင်) အုပ်စု
 (ပထမဌာန) နှစ် စီမံကိန်းစက်ဝန်း

စဉ်	အမည်	ရာထူး
၁။	ဦးမင်းဦး	ကျေးရွာစီ/ထောက်ဥက္ကဋ္ဌ
၂။		ကျေးရွာစီ/ထောက်ဥက္ကဋ္ဌ
၃။	ဦးမင်းကျော်	ဝယ်ယူရေးခေါင်းဆောင်
၄။	ဦးမြင့်လွင်	ဝယ်ယူရေးဆပ်ကော်မတီမှတ်တမ်းထိန်း
၅။	ဒေါ်မြင့်သိန်း	ဝယ်ယူရေးဆပ်ကော်မတီအဖွဲ့ဝင်
၆။	ဦးကျော်စိန်	စောင့်ကြည့်ကြီးကြပ်ရေးခေါင်းဆောင်
၇။	ဒေါ်အေးရီ	စောင့်ကြည့်ကြီးကြပ်ရေးအဖွဲ့ဝင်
၈။	ဒေါ်မြင့်သိန်း	စောင့်ကြည့်ကြီးကြပ်ရေးအဖွဲ့ဝင်
၉။	ဦးကျော်မင်းရှိန်	လည်ပတ်/ပြင်ထိန်းခေါင်းဆောင်
၁၀။	ဦးကျော်စိန်	လည်ပတ်/ပြင်ထိန်းအဖွဲ့ဝင်
၁၁။		လည်ပတ်/ပြင်ထိန်းအဖွဲ့ဝင်
၁၂။	ဦးကျော်စိန်	ဝေဖန်အကြံပြုဖြေရှင်းရေးအဖွဲ့ဝင်
၁၃။	ဒေါ်မိုးအေး	ဝေဖန်အကြံပြုဖြေရှင်းရေးအဖွဲ့ဝင်
၁၄။	ဦးအင်းအောင်	စေတနာ့ဝန်ထမ်း
၁၅။	ဒေါ်ခင်မာမာ	စေတနာ့ဝန်ထမ်း
၁၆။	ဒေါ်ခင်မာမာ	ကျေးရွာငွေစာရင်းကိုင်



(ပဒဲဏော)ကျေးရွာ စီမံကိန်းအထောက်အကူပြုကော်မတီ

(ပင်းကြိုင်)အုပ်စု

(ဒုတိယဌာန)နစ် စီမံကိန်းစက်ဝန်း

စဉ်	အမည်	ရာထူး
၁။	ဒိုးမင်းဒိုး	ကျေးရွာစီ/ထောက်ဥက္ကဋ္ဌ
၂။	ဒေါ်ယုယုအေး	ကျေးရွာစီ/ထောက်ဥက္ကဋ္ဌ
၃။	ဒိုးဇော်ဌေး	ဝယ်ယူရေးခေါင်းဆောင်
၄။	ဒေါ်ခင်ဦး	ဝယ်ယူရေးဆပ်ကော်မတီမှတ်တမ်းထိန်း
၅။	ဒိုးဝင်းဇော်	ဝယ်ယူရေးဆပ်ကော်မတီအဖွဲ့ဝင်
၆။	ဒေါ်ခင်မာမာ	စောင့်ကြည့်ကြီးကြပ်ရေးခေါင်းဆောင်
၇။	ဒေါ်ခင်မာမာ	စောင့်ကြည့်ကြီးကြပ်ရေးအဖွဲ့ဝင်
၈။	ဒိုးသန်းစိန်	စောင့်ကြည့်ကြီးကြပ်ရေးအဖွဲ့ဝင်
၉။	ဒိုးဝင်းဇော်	လည်ပတ်/ပြင်ထိန်းခေါင်းဆောင်
၁၀။	ဒိုးမင်းဇော်	လည်ပတ်/ပြင်ထိန်းအဖွဲ့ဝင်
၁၁။	ဒေါ်ခင်မာမာ	လည်ပတ်/ပြင်ထိန်းအဖွဲ့ဝင်
၁၂။	ဒိုးဇော်ဌေး	ဝေဖန်အကြံပြုဖြေရှင်းရေးအဖွဲ့ဝင်
၁၃။	ဒေါ်ခင်မာမာ	ဝေဖန်အကြံပြုဖြေရှင်းရေးအဖွဲ့ဝင်
၁၄။	ဒိုးဇော်ဌေး	စေတနာ့ဝန်ထမ်း
၁၅။	ဒေါ်ခင်မာမာ	စေတနာ့ဝန်ထမ်း
၁၆။	ဒေါ်ခင်မာမာ	ကျေးရွာငွေစာရင်းကိုင်



(ပဒုဏော)ကျေးရွာ စီမံကိန်းအထောက်အကူပြုကော်မတီ

(ပင်းကြိုင်)အုပ်စု

(တက်ပာဇာ)နယ် စီမံကိန်းစက်ဝန်း

စဉ်	အမည်	ရာထူး
၁။	ဒိုးမင်းဒိုး	ကျေးရွာစီ/ထောက်ဥက္ကဋ္ဌ
၂။	ဒေါ်ပန်ပန်အောင်	ကျေးရွာစီ/ထောက်ဥက္ကဋ္ဌ
၃။	ဒိုးဖြူဖြူဇော်	ဝယ်ယူရေးခေါင်းဆောင်
၄။	ဒေါ်ချစ်ဇော်	ဝယ်ယူရေးဆပ်ကော်မတီမှတ်တမ်းထိန်း
၅။	ဒိုးဝင်းဇော်	ဝယ်ယူရေးဆပ်ကော်မတီအဖွဲ့ဝင်
၆။	ဒေါ်ရီရီအောင်	စောင့်ကြည့်ကြီးကြပ်ရေးခေါင်းဆောင်
၇။	ဒေါ်ဖြူဖြူအောင်	စောင့်ကြည့်ကြီးကြပ်ရေးအဖွဲ့ဝင်
၈။	ဒိုးဆန်းအောင်	စောင့်ကြည့်ကြီးကြပ်ရေးအဖွဲ့ဝင်
၉။	ဒိုးထွန်းစော	လည်ပတ်/ပြင်ထိန်းခေါင်းဆောင်
၁၀။	ဒိုးမိုးစက်	လည်ပတ်/ပြင်ထိန်းအဖွဲ့ဝင်
၁၁။	ဒေါ်ကျွန်းကျွန်း	လည်ပတ်/ပြင်ထိန်းအဖွဲ့ဝင်
၁၂။	ဒိုးကျွန်းကျွန်း	ဝေဖန်အကြံပြုဖြေရှင်းရေးအဖွဲ့ဝင်
၁၃။	ဒေါ်ကြည်ကြည်	ဝေဖန်အကြံပြုဖြေရှင်းရေးအဖွဲ့ဝင်
၁၄။	ဒိုးကျွန်းကျွန်း	စေတနာ့ဝန်ထမ်း
၁၅။	ဒေါ်ကျွန်းကျွန်း	စေတနာ့ဝန်ထမ်း
၁၆။	ဒေါ်အိမ်အိမ်	ကျေးရွာဝေဖန်ရေးကိုင်



(ပဒဲဏော)ကျေးရွာ စီမံကိန်းအထောက်အကူပြုကော်မတီ

(ပင်းကြီး)အုပ်စု

(စတုတ္ထ)နစ် စီမံကိန်းစက်ဝန်း

စဉ်	အမည်	ရာထူး
၁။	ဦးဝင်းလွင်	ကျေးရွာစီ/ထောက်ဥက္ကဋ္ဌ
၂။	ဒေါ်စုမာသိန်း	ကျေးရွာစီ/ထောက်ဥက္ကဋ္ဌ
၃။	ဒေါ်ခွင်ဗဟိ	ဝယ်ယူရေးခေါင်းဆောင်
၄။	ဦးခံလင်း	ဝယ်ယူရေးဆပ်ကော်မတီမှတ်တမ်းထိန်း
၅။	ဦးသန်းကျွန်းလင်း	ဝယ်ယူရေးဆပ်ကော်မတီအဖွဲ့ဝင်
၆။	ဒေါ်မြကေးဒိုင်	စောင့်ကြည့်ကြီးကြပ်ရေးခေါင်းဆောင်
၇။	ဦးဟိန်းသန်းလက်	စောင့်ကြည့်ကြီးကြပ်ရေးအဖွဲ့ဝင်
၈။	ဒေါ်ခိုင်းစို	စောင့်ကြည့်ကြီးကြပ်ရေးအဖွဲ့ဝင်
၉။	ဦးကျော်စင်းစိုး	လည်ပတ်/ပြင်ထိန်းခေါင်းဆောင်
၁၀။	ဦးဖိုးဆန်းကျော်	လည်ပတ်/ပြင်ထိန်းအဖွဲ့ဝင်
၁၁။	ဒေါ်ယုအေး	လည်ပတ်/ပြင်ထိန်းအဖွဲ့ဝင်
၁၂။	ဦးမင်းဦး	ဝေဖန်အကြံပြုဖြေရှင်းရေးအဖွဲ့ဝင်
၁၃။	ဒေါ်ဌေးဌေးကြိုင်	ဝေဖန်အကြံပြုဖြေရှင်းရေးအဖွဲ့ဝင်
၁၄။	ဦးကျော်ကျော်စင်	စေတနာ့ဝန်ထမ်း
၁၅။	ဒေါ်လှစာဌေး	စေတနာ့ဝန်ထမ်း
၁၆။	ဒေါ်ခင်စုမာ	ကျေးရွာဝေဖန်ရေးကော်မတီ



၉။ ပုံစံ ၈-၁။ ကျေးရွာအခြေခံအချက်အလက်

ပုံစံ - ၈ - ၁ ကျေးရွာအခြေခံအချက်အလက်များ (Form PC 1)

လမ်းညွှန်ချက်။ ကျေးရွာတစ်ရွာသို့ ပထမဆုံးမိတ်ဆက်ခန်း သွားရောက်သောအခါ လူထုစည်းရုံးရေးမှူးသည် ကျေးရွာခေါင်းဆောင်များအား ကျေးရွာအချက်အလက်များကို မေတ္တာရပ်ခံ၍ တောင်းခံရသည်။ ဤအချက်အလက်များကို စီမံကိန်းမိတ်ဆက်အစည်းဝေးမတိုင်မီတောင်းခံရမည်။ စီမံကိန်းမိတ်ဆက်အစည်းဝေးတွင် လူထုစည်းရုံးရေးမှူးသည် ဤအချက်အလက်များအား စစ်ဆေးပြီး မှန်ကန်အောင်ပြုလုပ်ရမည်။ ပြီးနောက်တွင် လူထုစည်းရုံးရေးမှူးမှ သတင်းအချက်အလက်ထဲသို့ Tablets မှတစ်ဆင့် ဖြည့်သွင်းရမည်။

ကျေးရွာခေါင်းဆောင် အမည်	ကျေးရွာခေါင်းဆောင်၏ ဝန်ထမ်း	လူထုစည်းရုံးရေးမှူး၏ အမည်
ဒေါ်အောင်		ဒေါ်စိုးမိုး
ပြည်နယ်/တိုင်းဒေသကြီး	မြို့နယ်	ကျေးရွာအုပ်စု
အင်္ဂလိပ်	ပင်လယ်သာ	ပန်းခြံရွာ
		ကျေးရွာ
		ပင်လယ်သာ

က။ လူဦးရေ

လူမျိုးစု	အိမ်ထောင်စုအရေအတွက်	ကိုးကွယ်သည့်ဘာသာ	အိမ်ထောင်စုအရေအတွက်
လူမျိုးစု (၁) -----	၈၈ ၅၅	ဘာသာ (၁) -----	၈၅
လူမျိုးစု (၂) -----		ဘာသာ (၂) -----	
လူမျိုးစု (၃) -----		ဘာသာ (၃) -----	
လူမျိုးစုစုစုအခြား		ဘာသာစုစု	
	အရေအတွက်		
မသန်စွမ်းသူများ	၈-၃		၃
သက်ကြီးရွယ်အိုများ (၆၅ နှစ် နှင့် အထက်)	၈-၅/၁-၂၅		၂၅
စာတန်းရေးရာ			

လူဦးရေ	အမျိုးသား (အရေအတွက်)	အမျိုးသမီး (အရေအတွက်)
လူမျိုးစု (၁) -----	၄၄၆	၂၁၅
လူမျိုးစု (၂) -----		
လူမျိုးစု (၃) -----		
အခြား		
အိမ်ထောင်စုဦးစီး	၅၂	၃၃

(ခ) အခြေခံအဆောက်အအုံ အသုံးအဆောင်များ

စာသင်ကျောင်း	အမှတ်ခြစ်ပါ	ကျန်းမာရေး	အမှတ်ခြစ်ပါ	ဘာသာရေး အဆောက်အအုံများ	အမှတ်ခြစ်ပါ
အသက်တန်းကျောင်း	<input type="checkbox"/>	ဆေးရုံ	<input type="checkbox"/>	စေတီ	<input type="checkbox"/>
အလယ်တန်းကျောင်း	<input type="checkbox"/>	ကျန်းမာရေးဌာန	<input type="checkbox"/>	ဘုန်းကြီးကျောင်း	<input checked="" type="checkbox"/>
မူလတန်းကျောင်း	<input type="checkbox"/>	ကျန်းမာရေးဌာနခွဲ	<input type="checkbox"/>	ဟိန္ဒူဘုရားကျောင်း	<input type="checkbox"/>
မူကြိုကျောင်း	<input type="checkbox"/>	ဆေးပေးခန်း	<input type="checkbox"/>	ခရစ်ယာန်ကျောင်း	<input type="checkbox"/>
အခြား	<input type="checkbox"/>	အခြား	<input type="checkbox"/>	ဗလီ	<input type="checkbox"/>
				အခြား	<input type="checkbox"/>
မှတ်ချက်		မှတ်ချက်		မှတ်ချက်	



(ဂ) ကျွမ်းကျင်သူများမှတ်တမ်း (ကျေးရွာတွင်နေထိုင်သော သို့မဟုတ် တာဝန်များမှလွတ်ကင်းသော ကျွမ်းကျင်သူများ)

	(၁) စာသင်ကျောင်း			(၂) ကျန်းမာရေး			(၃) လက်မှုပညာရှင်	
	ရွာတွင်းနေထိုင်သူ	အခြားရွာမှလာသူ		ရွာတွင်းနေထိုင်သူ	အခြားရွာမှလာသူ		ရွာတွင်းနေထိုင်သူ	အခြားရွာမှလာသူ
မူလတန်းပြဆရာ/မ	<input checked="" type="checkbox"/>	<input type="checkbox"/>	ဆရာဝန်	<input type="checkbox"/>	<input type="checkbox"/>	လက်သမား	<input checked="" type="checkbox"/>	<input type="checkbox"/>
အထက်တန်းပြဆရာ/မ	<input type="checkbox"/>	<input type="checkbox"/>	လက်ထောက်ကျန်းမာရေးမှူး	<input type="checkbox"/>	<input type="checkbox"/>	ပန်းရံ	<input checked="" type="checkbox"/>	<input type="checkbox"/>
အလယ်တန်းပြဆရာ/မ	<input type="checkbox"/>	<input type="checkbox"/>	အမျိုးသမီးကျန်းမာရေးဆရာမ	<input type="checkbox"/>	<input type="checkbox"/>	လျှပ်စစ်ကျွမ်းကျင်ပီးသမား	<input type="checkbox"/>	<input type="checkbox"/>
မူကြိုဆရာ/မ	<input type="checkbox"/>	<input type="checkbox"/>	သားဖွားစား ရာမ	<input checked="" type="checkbox"/>	<input type="checkbox"/>	ရေပိုက်သွယ်သူ	<input type="checkbox"/>	<input type="checkbox"/>
အခြား	<input type="checkbox"/>	<input type="checkbox"/>	ပြည်သူ့ကျန်းမာရေးလုပ်သား	<input type="checkbox"/>	<input type="checkbox"/>	စက်ပြင်ဆရာ	<input checked="" type="checkbox"/>	<input type="checkbox"/>
မှတ်ချက်			မှတ်ချက် ၄			မှတ်ချက်		

(ဃ) ကျေးရွာသို့ ရောက်ရှိနိုင်သည့် လမ်းအခြေအနေ / ကျေးရွာတစ်ရွာသည် ၎င်း၏ ကျေးရွာအုပ်စုနှင့် ဆက်သွယ်ထားသော လမ်းအခြေအနေ (အောက်ပါတို့ကိုပိုင်းပါ)

- ကျောက်ကြမ်းလမ်း
- ကျောက်ခင်းလမ်း
- ကတ္တရာလမ်း
- မြေသားလမ်း
- ကွန်ကရစ်လမ်း
- လှေသွားလမ်း
- မော်တော်ဆိုင်ကယ်လမ်း
- အခြား

(င) ကျေးရွာဖွံ့ဖြိုးမှုစီမံချက်

- (၁) လူထုဗဟိုပြုစီမံကိန်းမစတင်မီ ဤကျေးရွာတွင်ကျေးရွာဖွံ့ဖြိုးမှု စီမံချက်ရှိခဲ့ပါသလား? ပိုင်းပါ
ရှိပါသည်/မရှိပါ/မသိပါ
- (၂) ရှိခဲ့ပါလျှင် ဤစီမံချက်ကို မည်သည့် ခုနှစ်တွင်ပြင်ဆင်ခဲ့ပါသနည်း? နှစ်-----/မသိပါ
- (၃) ဤစီမံချက်ကို မြို့နယ်မှအတည်ပြုခဲ့ပါသလား? ပြုခဲ့ပါသည်/မပြုခဲ့ပါ /မသိပါ

(စ) ခရီးအကွာအဝေး

- (၁) ဤကျေးရွာ၏ဗဟိုမှ ၎င်းကျေးရွာအုပ်စု၏ဗဟိုအထိ ခရီးခိုင်မည်မျှကွာဝေးသနည်း? ခိုင်-----/မသိပါ
- (၂) ဤကျေးရွာမှ ၎င်းကျေးရွာအုပ်စုဗဟိုအထိ သွားလာရာတွင်ကြာမြင့်သည့်အချိန်။

ခြောက်စွဲ ရာသီတွင်ကြာချိန် ၁၅ မိနစ် ထော်လာဂျီ/မော်တော်ဆိုင်ကယ်/ခြေလျင်/လား/မော်တော်ဘုတ်/အခြား-----

မိုးရာသီတွင်ကြာချိန် ၃၀ မိနစ် ထော်လာဂျီ/မော်တော်ဆိုင်ကယ်/ခြေလျင်/လား/မော်တော်ဘုတ်/အခြား-----

(ဆ) ပတ်ဝန်းကျင်ဆိုင်ရာ သဘာဝဘေးအန္တရာယ်

ဤကျေးရွာတွင် ရေကြီးခြင်းကိုသို့ သဘာဝဘေးအန္တရာယ်ကျရောက်ဖူးခြင်း ရှိပါသလား။
 မရှိပါ ရှိပါသည် ရှိလျှင်ဖော်ပြပါ ရေကြီးခြင်း၊ မီး၊ မိုး၊ မုန်တိုင်း၊ မီး၊ မုန်တိုင်း

(ဇ) ကျေးရွာတွင် ဖွဲ့စည်းထားသော အဖွဲ့အစည်းများ

လူထုဗဟိုပြုစီမံကိန်းမတိုင်မီ ဤကျေးရွာတွင် ကျေးရွာဖွံ့ဖြိုးရေးအတွက် အစိုးရ (သို့) ရွာသားများကိုယ်တိုင်(သို့) စီမံကိန်းတစ်ခုခု ဖွဲ့စည်းထားသည့် အဖွဲ့အစည်းများရှိပါသလား။

- (၁) -----
- (၂) -----



၁၀။ ပုံစံ ၈-၂။ စီမံကိန်းစက်ဝန်းအချိန်ဇယား

၈-၂ - စီမံကိန်းစက်ဝန်းအချိန်ဇယား (PC 2)

လမ်းညွှန်များ သက်ဆိုင်ရာလူထုစည်းရုံးရေး/လက်ထောက်နည်းပညာများမှ စီမံကိန်းစက်ဝန်းအဆင့်တစ်ခုစီပြီးစီးတိုင်း ကျေးရွာနှင့် ကျေးရွာအုပ်စုအတွက် ဤပုံစံကို ပြည့်စွာသုံးစွဲရမည်။

စည်းရုံးရေးမျိုး/ပုံစံအမည် အိမ်ထောင်ရေး

နေ့စွဲ ၁၉.၁၀.၂၀၁၇ စက်ဝန်းအားအမှတ်ဖြစ်ပါ စက်ဝန်း(၁) စက်ဝန်း(၂) စက်ဝန်း(၃)

ပြည်နယ်/တိုင်း မန္တလေး ကျေးရွာအုပ်စု ပင်လယ် ကျေးရွာ ပင်လယ်

စီမံကိန်းဆောင်ရွက်မှုအဆင့်များ	နေ့စွဲ		အစည်းအဝေးတွင်တက်ရောက်သူအရေအတွက်			
	စတင်သည့် နေ့	ပြီးဆုံးသည့်နေ့	အချိန်အရေအတွက်	အချိန်အရေအတွက်	အိမ်ထောင်စု အရေအတွက်	လူမျိုးစုအရေအတွက် နှင့် လူမျိုးစုအမည်
၁။ ကျေးရွာစီမံကိန်း စိတ်ဆက်အစည်းအဝေး	၁၉.၁၀.၂၀၁၇	၁၉.၁၀.၂၀၁၇	၂၈	၄၅	၇၃	၇၃ ၂၈ ၂၈
၂။ ကျေးရွာဖွံ့ဖြိုးရေး စီမံချက်ရေးဆွဲခြင်း အစည်းအဝေး	၁၉.၁၀.၂၀၁၇	၁၉.၁၀.၂၀၁၇	၂၈	၄၅	၇၃	၇၃ ၂၈ ၂၈
၃။ ကျေးရွာအုပ်စု လုပ်ငန်းဆုံးဖြတ်ချက်ချသည့် အစည်းအဝေး	၂၃.၁၀.၂၀၁၇	၂၃.၁၀.၂၀၁၇	၂၃	၁၈	၄၁	၄၁ ၂၃ ၂၈
၄။ မြို့နယ်အဆင့် စီမံကိန်းရေးဆွဲရေး နှင့် အကောင်အထည်ဖော်ရေးကော်မတီ၏ စီမံကိန်း သုံးသပ်မှု အစည်းအဝေး			၈	၈	၈	၈ ၈ ၈
၅။ မြို့နယ် စီမံကိန်းရေးဆွဲရေး နှင့် အကောင်အထည်ဖော်ရေး ကော်မတီ၏ဆုံးဖြတ်ချက်ကို ရွာသို့ အသိပေး အကြောင်းကြားသည့် အစည်းအဝေး	၇.၁၂.၂၀၁၇	၇.၁၂.၂၀၁၇	၁၃	၃၉	၃၅	၃၅ ၁၃ ၂၈
၆။ စီမံကိန်းလုပ်ငန်းခွဲစီမံချက်ရေးဆွဲခြင်း အစည်းအဝေး						
၆.၁။ စီမံကိန်းလုပ်ငန်း အကောင်အထည်ဖော်ရေးအစီအစဉ် ရေးဆွဲခြင်း	၇.၁၂.၂၀၁၇	၇.၁၂.၂၀၁၇	၁၃	၃၉	၃၅	၃၅ ၁၃ ၂၈



	၇-၁၂-၁၀၁၇	၇-၁၂-၁၀၁၇	၁၃	၃၉	၅၂	၅၂	၁၅၅
၆.၂။ ယယ်လူရေးအစီအစဉ် ရေးဆွဲခြင်း							
၆.၃။ ဘာလူကရေးကုန်ကျမှု လျာထားအစီအစဉ် ရေးဆွဲခြင်း							
၆.၄။ ပြင်/ထိန်းအစီအစဉ် ရေးဆွဲခြင်း	၇-၁၂-၁၀၁၇	၇-၁၂-၁၀၁၇	၁၃	၃၉	၅၂	၅၂	၁၅၅
၇။ စီမံကိန်းလုပ်ငန်းခွဲ လိုတာကိစ္စ စောင့်ကြည့်အစည်းအဝေး							
၇.၁။ အစည်းအဝေး ပထမအကြိမ်							
၇.၂။ အစည်းအဝေး ဒုတိယအကြိမ်							
၇.၃။ အစည်းအဝေး တတိယအကြိမ်							
၈။ စီမံကိန်းလုပ်ငန်းခွဲ အပြီးသတ်စစ်ဆေးခြင်းအစည်းအဝေး							
၉။ လူထုစစ်ဆေးမှုအစည်းအဝေး							



၁၁။ ပုံစံ ၈-၃။ ကျေးရွာဖွံ့ဖြိုးရေး ဦးစားပေးအစီအစဉ်

ပုံစံ - ၈ - ၃ ကျေးရွာဖွံ့ဖြိုးရေး ဦးစားပေးအစီအစဉ် (Form PC 3)

လမ်းညွှန်ချက်၊ အဆင့်(၃) ကျေးရွာဖွံ့ဖြိုးရေးမှန်းချက်အစည်းအဝေး ပြီးဆုံးသောအခါ ကျေးရွာစီမံကိန်း အထောက်အကူပြု ကော်မတီသည် လူထုစည်းရုံးရေးမှူးအကူအညီဖြင့် ဤပုံစံကိုပြည့်စုံအောင် ဖြည့်သွင်းရမည်။

လူထုစည်းရုံးရေးမှူး/ဝန်ထမ်း အမည် ဒေါ်အိန္ဒြေ

နေ့စွဲ ၁၉.၁၀.၂၀၁၃ စက်ဝန်းအား အမှတ်ခြစ်ပါ (✓) □ စက်ဝန်း(၁) □ စက်ဝန်း(၂) □ စက်ဝန်း(၃) စက်ဝန်း(၄)

မြည်နယ်/တိုင်း - အင်္ဂလိပ် မြို့နယ် - ပင်လည်ဘူး ကျေးရွာအုပ်စု - ပင်းကျိုင်း ကျေးရွာ ပဒဲကော

က။ အခက်အခဲအတားအဆီးများအားဆွေးနွေးခြင်း - ယခုလက်ရှိအခြေအနေတွင် ဤကျေးရွာဖွံ့ဖြိုးတိုးတက်ရေးအတွက် အဓိက အခက်အခဲအတားအဆီးများသည် မည်သည်များဖြစ်ပါသနည်း။ (အမျိုးသား/သမီး အနည်းဆုံးအခက်အခဲ ၅ ခုစီဖော်ပြပါ)

အမျိုးသား အဖွဲ့မှ တင်ပြသောအခက်အခဲအတားအဆီးများ		အမျိုးသမီး အဖွဲ့မှ တင်ပြသောအခက်အခဲအတားအဆီးများ	
၁	လမ်းပန်းဆက်သွယ်ရေးမကောင်းခြင်း	၁	လမ်းပန်းဆက်သွယ်ရေး မကောင်းခြင်း
၂	ဂွာတွင်းလမ်းတံတား မကောင်းခြင်း	၂	ဂွာတွင်းလမ်းတံတား မကောင်းခြင်း
၃	ဂွာတွင်းလမ်း ဗျာဒိတ်ခြင်း	၃	ဂွာတွင်းလမ်းဗျာဒိတ်ခြင်း
၄	ကယီယုဂါယုဂါ နည်းပါးခြင်း	၄	ကယီယုဂါယုဂါ နည်းပါးခြင်း
၅	ကျွန်းမာရားကွက် ဆက်ခံခြင်း	၅	ကျွန်းမာရား ကွက် ဆက်ခံခြင်း
၆	ကလေးယုဂါရား ကားနည်းခြင်း	၆	ကလေးများယုဂါရား ကားနည်းခြင်း
၇	လူစုလူဝေး ပြုပြင်မှု မပြုဆောင်ခြင်း	၇	လူစုလူဝေး ပြုပြင်မှု မပြုဆောင်ခြင်း
၈	ကျေးရွာကားကစားကွင်းမရှိခြင်း	၈	ကျေးရွာ ကားကစားကွင်းမရှိခြင်း
၉	ကျေးရွာစီမံကိန်းချိုးကျကွက် ဆက်ခံခြင်း	၉	ကျေးရွာစီမံကိန်းချိုးကျကွက် ဆက်ခံခြင်း
၁၀	ကျွန်းမာရားကားဆိုင်ကွက် လိုက်ခြင်း	၁၀	ကျွန်းမာရားကားဆိုင်ကွက် လိုက်ခြင်း
၁၁	ရွေးချယ်ရေးနည်းချစ်မရှိခြင်း	၁၁	ရွေးချယ်ရေး နည်းချစ်မရှိခြင်း
၁၂	ကလေးကလေးကစားကွက် နည်းပါးခြင်း	၁၂	ကလေးကလေး ကစားကွက် နည်းပါးခြင်း
၁၃	ကျွန်းမာရားကားနည်းချစ်မရှိခြင်း	၁၃	ကျွန်းမာရားကားနည်းချစ်မရှိခြင်း
၁၄	မျိုးကောင်းမျိုးသုန်မရှိခြင်း	၁၄	မျိုးကောင်း မျိုးသုန် မရှိခြင်း

ခ။ မှော်မှန်းခြင်း - နောင်လာမည့် (၅) နှစ် အတွင်း ကျေးရွာဖွံ့ဖြိုးရေး မှော်မှန်းလျာထားချက်များအား တင်ပြပါ။

အမျိုးသားအဖွဲ့မှ တင်ပြသောမှော်မှန်းချက်များ		အမျိုးသမီးအဖွဲ့မှ တင်ပြသောမှော်မှန်းချက်များ	
၁	သေတ္တာကိစ္စများ ကျင့်ကြံစဉ် ကျွေးချွန်မှု	၁	သေတ္တာကိစ္စများ ကျင့်ကြံစဉ် ကျွေးချွန်မှု
၂	ကားယာဉ်များသွားလာရေးကဆင် ဖြေရာမရှိ	၂	ကားယာဉ်များသွားလာရေး ကဆင် ဖြေရာ မရှိ
၃	ဂွာတွင်းလမ်းကောင်း မျှော်လာမည်။	၃	ဂွာတွင်း လမ်း ကောင်းမျှော်လာမည်။



၄	ကသိပညာ၊ ဗဟုသုတ တိုးမြှင့်ရေးအဖွဲ့	၄	ကသိပညာ၊ ဗဟုသုတ တိုးမြှင့်ရေးအဖွဲ့
၅	ကျွန်းမာရေးကော်မရှင်း ဦးစီးဌာန	၅	ကျွန်းမာရေးကော်မရှင်း ဦးစီးဌာန
၆	ကလေးများ ပညာရေးကော်မရှင်းအဖွဲ့	၆	ကလေးများ ပညာရေးကော်မရှင်းအဖွဲ့
၇	ပျော်ရွှင်ရေးအဖွဲ့အစည်းများ	၇	ပျော်ရွှင်ရေးအဖွဲ့အစည်းများ
၈	ကျေးဇူးတန်းကမ်းကွင်း ဦးစီးဌာန	၈	ကျေးဇူးတန်းကမ်းကွင်း ဦးစီးဌာန
၉	ရွှေဘိုတိုင်းပျဉ်းကျကော်မရှင်းအဖွဲ့	၉	ရွှေဘိုတိုင်းပျဉ်းကျကော်မရှင်းအဖွဲ့
၁၀	ကျွန်းမာရေးကော်မရှင်းအဖွဲ့	၁၀	ကျွန်းမာရေးကော်မရှင်းအဖွဲ့
၁၁	စာပေတက္ကသိုလ်အဖွဲ့	၁၁	စာပေတက္ကသိုလ်အဖွဲ့
၁၂	ကလေးတို့၏ ကျန်းမာရေးအဖွဲ့	၁၂	ကလေးတို့၏ ကျန်းမာရေးအဖွဲ့
၁၃	ရွှေဘိုတိုင်းပျဉ်းကျကော်မရှင်းအဖွဲ့	၁၃	ရွှေဘိုတိုင်းပျဉ်းကျကော်မရှင်းအဖွဲ့
၁၄	မျိုးကောင်းမျိုးသန့် များ ဦးစီးဌာန	၁၄	မျိုးကောင်းမျိုးသန့် များ ဦးစီးဌာန

၈။ လူထုစီမံကိန်း၏ တာဝန် (၃) နှစ်အတွက် အကျုံးဝင်သော ဦးစားပေး ဖွံ့ဖြိုးတိုးတက်မှု လုပ်ငန်း အစီအစဉ်များအားဖော်ပြပါ။

အဆင့်	ကျေးဇူးအတွက် ဦးစားပေး ဖွံ့ဖြိုးတိုးတက်မှု လုပ်ငန်းစဉ်များ	အဆိုပြုသူ (အမျိုးသားများ/ အမျိုးသမီးများ/ အမျိုးသား+ အမျိုးသမီး)	ခန့်မှန်းကုန်ကျ စရိတ်	အကျိုးခံစားခွင့်ရှိသူ ခန့်မှန်းခြေ အရေအတွက်
၁	ပွဲဆိုင်ရာအဖွဲ့အစည်းများ	က+မ	၈၇၀၇၉၅၀	၄၄၆
၂	ပွဲဆိုင်ရာအဖွဲ့အစည်းများ	က+မ	၂၅၁၁၈၄၀၀	၄၄၆
၃	ပွဲဆိုင်ရာအဖွဲ့အစည်းများ	က+မ	၄၃၀၀၀၀၀	၄၄၆
၄	အားကစားအဖွဲ့အစည်းများ	က+မ	၉၀၀၀၀၀၀	၄၄၆
၅	ဆေးပေးဆေးခြင်း	က+မ	၉၀၀၀၀၀၀	၄၄၆
၆	အားကစားအဖွဲ့အစည်းများ	က+မ	၃၅၀၀၀၀၀၀	၄၄၆
၇	ကျေးဇူးတန်းကမ်းကွင်း	က+မ	၃၄၀၀၀၀၀၀	၄၄၆
၈	ကျေးဇူးတန်းကမ်းကွင်း	က+မ	၄၂၀၀၀၀၀၀	၄၄၆
၉	မြန်မာ့အသံအဖွဲ့အစည်းများ	က+မ	၄၂၀၀၀၀၀၀	၄၄၆
၁၀				



ဃ။ လူထုစီမံကိန်း၏ လာမည့် (၃) နှစ်အတွက်အကျိုးမဝင်သော ဦးစားပေး ဖွံ့ဖြိုးတိုးတက်မှု လုပ်ငန်း အစီအစဉ်များအားဖော်ပြပါ။

အဆင့်	ကျေးရွာအတွက် ဦးစားပေး ဖွံ့ဖြိုး တိုးတက်မှု လုပ်ငန်းစဉ်များ	အဆိုပြုသူ (အမျိုးသားများ/ အမျိုးသမီးများ/အမျိုးသား+ အမျိုးသမီး)	အခန်းကဏ္ဍ
၁	ဖွံ့ဖြိုးရေး ကား	က+မ	
၂	ငါးမွေးမြူရေး	က+မ	
၃	ပျပ်စက်ပစ္စည်းဖြုတ်ရှင်းရေး	က	
၄	ဆွဲယွန်းရေးနှင့်အုတ်	က+မ	
၅	ဆွဲယွန်းရေးမျိုးကောင်း မျိုးသစ်	က+မ	
၆			
၇			
၈			
၉			
၁၀			

ဥက္ကဋ္ဌ၊ ကျေးရွာစီမံကိန်းအထောက်အကူပြုကော်မတီမှ အတည်ပြုသည်။

အမည် ဒေါ်ဂျော့သိန်း လက်မှတ် ၅၁ နေ့စွဲ ၂၆.၁၀.၂၀၁၇



၁၂။ ပုံစံ ၈-၄။ ကျေးရွာဖွံ့ဖြိုးရေးစီမံကိန်းလုပ်ငန်းခွဲရွေးချယ်ခြင်းပုံစံ

ပုံစံ - ၈ - ၄ ကျေးရွာအုပ်စုစီမံကိန်းလုပ်ငန်းခွဲရွေးချယ်ခြင်းပုံစံ (Form PC-4)

လမ်းညွှန်များ၊ စီမံကိန်းလုပ်ငန်းခွဲရွေးချယ်မှုအစည်းအဝေးပြီးနောက်တွင် ကျေးရွာအုပ်စုမှ CF/TF တို့၏ အကူအညီရယူ၍ ကျေးရွာစီတောက်ကော်မတီမှ လက်မှတ်ရေးထိုးပြီး အဆိုပါပုံစံအား ပြည့်စုံအောင်ဖြည့်သွင်းရမည်။ ဤပုံစံအား ပြည့်စုံစွာဖြည့်သွင်းပြီးပါက ကျေးရွာအုပ်စုမှ ပြီးတိုက်တက်ရောက်ရောက်တွင် TPIC သို့ ပေးပို့ရန်အတွက် နောက်ဆက်တွဲအဖြစ် တာဝန်ယူမည်။ CF မှ ကျေးရွာတစ်ရွာချင်းစီ၏ စီမံကိန်းလုပ်ငန်းခွဲစဉ်ရာ အချက်အလက်များကို MIS သို့ ထည့်သွင်းရမည်။ (ယခုစီမံကိန်းလုပ်ငန်းခွဲ မလုပ်ကိုင်သော ကျေးရွာများ မပါဝင်ပါ။)

ကျေးရွာစည်ရှိရေးမှ/လှိုင်စမ်းအမည် ခေါ်ဖြိုးခိုင်

နေ့စွဲ ၂၃.၁၀.၂၀၁၇

ကျေးရွာအမည်	ထောက်ရှက်မည့် လုပ်ငန်းများ	အတိုင်းအတာ	ခန့်မှန်း တိုက်ရိုက် အကျိုးစီးပွားနှင့် ရှိသူများ	စက်ဝန်းအားအမှတ်တံဆိပ် (✓) □ စက်ဝန်း (၀) □ စက်ဝန်း (၂) □ စက်ဝန်း (၃) □ စက်ဝန်း (၄)	
				ကျေးရွာအုပ်စု	စက်ဝန်း (၄)
အစားအသွယ်	စာသင်ကျောင်း	၁၃၀' x ၃၀' x ၂၆"	၁၉၁၉	စီမံကိန်းမှ ထည့်ဝင်မှု	စီမံကိန်းကုန်ကျစရိတ်
ရေကိစ္စ	ပူတွင်းကျောင်း	၉၀' x ၉၀' x ၉"	၃၂၉	ကျေးရွာမှ ထည့်ဝင်မှု	အခြားထည့်ဝင်မှု (ဖော်ပြပါ) စုစုပေါင်း
ပျဏ်	ကျောင်းအားအိမ်	၉၀' x ၃၀' x ၂၂"	၅၉၅	၄၈၀၀၀၀၀	၂၆၆၅၄၀၅၂
ဘီးကုန်း	K.G ကျောင်း အောင်ဆောက်ရေး	၁၃၀' x ၆၆' x ၉"	၂၁၀	၆၇၀၀၀၀	၄၇၄၇၄၀
ပင်မကောင်	ပူတွင်းကျောင်း	၉၀' x ၆၆' x ၉"	၂၂၈	၄၈၀၀၀၀၀	၃၇၆၇၉၀
	ကျောင်းအားအိမ်	၉၀' x ၆၆' x ၉"	၂၂၈	၆၆၀၀၀၀၀	၆၆၀၀၀၀၀
				၄၃၀၀၀၀၀	၄၃၀၀၀၀၀

မှတ်: ကျေးရွာအုပ်စု စီမံကော်မတီ၏ ဥက္ကဋ္ဌ အမည် လက်မှတ် ရက်စွဲ

(Signature)

ဦးဇိုးမောင် - စာရေးဆရာ/အောင်ဆောက်ရေးဌာန

၂၃.၁၀.၂၀၁၇



ပုံစံ - ၈ - ၄ ကျေးရွာအုပ်စုစီမံကိန်းလုပ်ငန်းခွဲရွေးချယ်ခြင်းပုံစံ (Form PC 4)

လမ်းညွှန်မှုအတွက် စီမံကိန်းလုပ်ငန်းခွဲရွေးချယ်မှုအစည်းအဝေးပြီးနောက်တွင် ကျေးရွာအုပ်စုမှ CF/TF ပုံစံ အကူအညီရယူ၍ ကျေးရွာစီတောက်တော်မတီမှ လက်မှတ်ရေးထိုးပြီး အဆိုပါပုံစံအား ပြည်ပုံစံအောင်မြင်သွင်းရမည်။ ဤပုံစံအား ပြည်ပုံစံအောင်မြင်ပြီးနောက်တွင် ကျေးရွာအုပ်စုမှ ဖြန့်ဖြူးပေးရန်အတွက် နောက်ထက်တွဲအခြေပြင် ထားရှိရမည်။ CF မှ ကျေးရွာတစ်ရွာချင်းစီ၏ စီမံကိန်းလုပ်ငန်းခွဲပိုရာ အချက်အလက်များကို MIS သို့ ထည့်သွင်းရမည်။ (ယခုစီမံကိန်းလုပ်ငန်းခွဲ မလုပ်ကိုင်သော ကျေးရွာများ မပါစေပါ။)

ကျေးရွာစည်းရုံးရေးမှ/ဝန်ထမ်းအမည် ဒေါ်အိန္ဒြေ

ကျေးရွာအမည်	စောင့်ရှောက်မည့် လုပ်ငန်းများ	အတိုင်းအတာ	စီမံကိန်း တိုက်ရိုက် အကျိုးခံစားခွင့် ရှိသူများ	စက်ယန်းအားအမှတ်ဖြစ်ပေးပါ။ (✓) □ စက်ယန်း(၁) □ စက်ယန်း(၂) □ စက်ယန်း(၃) ၂-စက်ယန်း(၄)				
				ကျေးရွာအုပ်စု	အဆိုပြုတင်ပြသူ	စီမံကိန်းမှ ထည့်သွင်းမှု	ကျေးရွာမှ ထည့်သွင်းမှု	စီမံကိန်းကုန်ကျစရိတ် အခြားထည့်သွင်းမှု (မပါပြပါ) ထည့်သွင်းမှု အမည်/အဖွဲ့
မဒဲကော	ပြားစားအိမ်အိမ်ခြေ	၁၀၀ x ၈' x ၆'	၄၄၆	□ ကျား □ မ	၄၃၀၀၀၀၀			၄၃၀၀၀၀၀
ကံစမ်းသာ	အိမ်အိမ်ခြေ	၁၀၀ x ၈' x ၆'	၁၅၂	□ ကျား □ မ	၆၉၀၀၀၀၀	၂၀၀		၆၉၀၀၀၀၀
ကောင်းပင်	ပြားစားအိမ်အိမ်ခြေ	၁၅၀ x ၈' x ၆'	၃၅၁	□ ကျား □ မ	၆၃၀၀၀၀၀			၆၃၀၀၀၀၀
စက်ကုန်း	ပြားစားအိမ်အိမ်ခြေ	၁၅၀ x ၈' x ၆'	၄၈၈	□ ကျား □ မ	၆၃၀၀၀၀၀	၂၆၀		၆၃၀၀၀၀၀
ပေသာ	ပြားစားအိမ်အိမ်ခြေ	၁၀၀ x ၈' x ၆'	၃၆၅	□ ကျား □ မ	၆၃၀၀၀၀၀	၇၈၀၅၀		၇၈၀၅၀၀

ရာဇဝန် ကျေးရွာအုပ်စု စီ/ထောက်ကော်မတီ ဥက္ကဋ္ဌ
ဒေါ်အိန္ဒြေ
 ဦးစိုးမောင် - အုပ်စုစီ/ထောက်ကော်မတီ
 ၂၃.၀၇.၂၀၁၇



၁၃။ အစည်းအဝေး မှတ်တမ်းများ



လူထုဗဟိုပြုစီမံကိန်း စစ်ကိုင်ဒေသကြီး၊ ပင်လည်ဘူးမြို့နယ်

ကျေးရွာအစည်းအဝေးမှတ်တမ်း

ကျေးရွာ ပူပေါင်းရွာ
 ကျေးရွာအုပ်စု ပင်းကြဲ
 အစည်းအဝေးပြုလုပ်သည့်နေရာ ဘုန်းကောက်ကြီးကျောင်း
 အစည်းအဝေးပြုလုပ်သည့်နေ့ရက် ၁၄.၁၀.၂၀၁၇
 အစည်းအဝေးပြုလုပ်သည့် အကြောင်းအရာ စတုတ္ထနှစ်စီမံကိန်း၊ ပထမ ကြိမ် မိတ်ဆက်
 ကလေးကလေး ဗုဒ္ဓ ကလေးကလေးက ငါးကွေးချယ်ခြင်း

အစည်းအဝေးတက်ရောက်သူဦးရေ။ ။ ကျား (၂၈) ဦး၊ မ (၄၅) ဦး = (၇၃) ဦး
 ရည်ညွှန်းချက်။ ဆွေးနွေးချက်၊ ဆုံးဖြတ်ချက်၊ သဘောတူညီချက်၊ မှတ်တမ်းတင်သူ ပါဝင်ရမည်။

၇၃၁ နှိုင်းချက်

- လူထုဗဟိုပြုစီမံကိန်း ကကြောင်း ပြုမိမိကို
- ဆက်တိုက်ထမ်းများ ဖား ဖွင့်ရာ ရွေးချယ်နိုင်အောင်
- ကျေးရွာ ဖုန်း ဆင်းခပ်မျှများ ပြုလုပ်နိုင်အောင်

ဆွေးနွေးချက်

- ကလေးကလေး ပြုလုပ်သည့် စစ်ကိုင် များကို လူထုစည်းလုံးရေး နှင့် လမ်းခြင်း၊ ကျေးရွာခွဲ
 ခေါင်းဆောင်မှ ကမ္ဘောဇကမ္ဘာလောင်း ပြောကြားခြင်း ၊ စီမံကိန်း ပျက်စီးမှုများ ၊ မိတ်ဆက် ကလေးကလေး
 ပြုလုပ်ခြင်း ပျက်စီးမှုများ ၊ လူထုဗဟိုပြုစီမံကိန်း ကမ္ဘောဇကို စည်းလုံးခြင်း ၊
- ကမ္ဘောဇ ကလေးကလေး ပြုလုပ်သည့် စစ်ကိုင် များ ဖွင့်ရာ ရွေးချယ် ဖြစ်စေရန် ၊ မိတ်ဆက်
 (၁၅) ယောက် ကလေးကလေး ၊
- စီမံကိန်း ခြားလှား ကြည့်ခြင်း (၆) ယောက် ဗုဒ္ဓ ကလေး (၁၄) ယောက် ကလေး ကလေး ၊
- စီမံကိန်း တွင် ပါဝင်ပတ်သက်သူများ၏ ကလေးကလေး ဗုဒ္ဓ ကလေးကလေး ကလေး ကလေး
 ရွေးလမ်းခြင်း ၊ စီမံကိန်း၏ တွင်ပတ်သက် ကလေးကလေး ရွေးလမ်းခြင်း
- ဆက်တိုက်ထမ်း ရွေးချယ်ရာတွင် စီမံကိန်း ကို ပါဝင်စား ဖြစ် ကျင့်ပေးခြင်းနှင့်
 သူများကိုသာ ရွေးချယ်ကြရာ ယင်း ကလေးကလေး ကလေး ကလေး ၊
- စီမံကိန်း ကလေး



ဆုံးဖြတ်ချက်

- ဈေးကွက်ပုံစံဖြင့် ဆေးကုသမှုတမ်းတွေးချယ်ရာတွင် မြန်မာ့ရွာတွင် ရွေးချယ်နိုင်ရန် ကာကွယ်ပေးရန်နှင့် ဖွဲ့စည်းပေးရန် တွေးချယ်ကြရန်။
- ဈေးကွက်ပုံစံဖြင့် ကမ္ဘာ့ဆေးကုသမှုတွင် စံနှုန်းချမှတ်ရန်နှင့် စီမံကိန်းလုပ်ငန်းခွဲကောင်စီကော်မတီဖွဲ့စည်းပေးရန်နှင့် တာဝန်ပေးရန် ဖွဲ့စည်းပေးရန် တွေးချယ်ကြရန်။
- ဈေးကွက်ပုံစံဖြင့် ကော်မတီဝင်များ၏ အားကောင်းမှုနှင့် တာဝန်ပေးမှုကို သိရှိပြီး တာဝန်ယူမှု၊ တာဝန်ခံမှု ပြုကြရန် ရည်ရွယ်ချက်ဖြင့် ဆုံးဖြတ်ခဲ့ကြပါသည်။

သဘောတူညီချက်

- ကမ္ဘာ့ဆေးကုသမှုတွင် တာဝန်ပေးရန် ဈေးကွက်ပုံစံဖြင့် ကာကွယ်ပေးရန်နှင့် ဆေးကုသမှုများကို စီမံကိန်းလုပ်ငန်းခွဲကော်မတီဖွဲ့စည်းပေးရန်နှင့် တာဝန်ပေးရန် ဖွဲ့စည်းပေးရန် တွေးချယ်ကြရန် ဖွဲ့စည်းပေးရန် တွေးချယ်ကြရန် သဘောတူညီခဲ့ကြပါသည်။

(နှစ်ကမ်းတင်သူ)
 Amy
 ဒီးဂျစ်ချင်းကောင်စီ
 CF



လူထုဗဟိုပြုစီမံကိန်း

စစ်ကိုင်းဒေသကြီး၊ ပင်လည်ဘူးမြို့နယ်

ကျေးရွာအစည်းအဝေးမှတ်တမ်း

ကျေးရွာ ပဒဲကော့
 ကျေးရွာအုပ်စု ပဒဲကော့
 အစည်းအဝေးပြုလုပ်သည့်နေရာ ဘုန်းဇောက်ကြီးကျောင်း
 အစည်းအဝေးပြုလုပ်သည့်နေ့ရက် ၁၄.၁၀.၂၀၁၇
 အစည်းအဝေးပြုလုပ်သည့် အကြောင်းအရာ... ကော်မတီ ဖွဲ့စည်းခြင်းနှင့် လုပ်ငန်းခွင် ရွေးချယ်ခြင်း ?

အစည်းအဝေးတက်ရောက်သူဦးရေ။ ။ ကျား (၂၈) ဦး၊ မ (၄၅) ဦး = (၇၃) ဦး
 ရည်ညွှန်းချက်။ ဆွေးနွေးချက်၊ ဆုံးဖြတ်ချက်၊ သဘောတူညီချက်၊ မှတ်တမ်းတင်သူ ပါပင်ရမည်။

၇၃ ဦး ရွေးချယ်

- ကျွေးမွေးရေး၊ စားသောက်ရေး၊ အကျိုးပေးရေး၊ စားနပ်ရိက္ခာရေး၊ ဆေးကုသရေး၊ ဖွံ့ဖြိုးရေးနှင့် ပညာရေးများ ဆောင်ရွက်ရန်
- ဦးစားပေးလုပ်ငန်းများအား ဖြစ်ထိုက်စွာ ရွေးချယ် ဆွဲယူခြင်းဖြစ်ပါသည်။

အွေးကောက်ရေး

- လူထုစည်းရုံးရေးနှင့် ကျွေးမွေးရေး/စားသောက်ရေး ကော်မတီ ဖွဲ့စည်းပုံနှင့် ဆောင်ရွက်ရန်များကို ကနီးကနားနှင့် တာဝန်ဝတ္တရားများ ဂရုပြုခဲ့ပါသည်။ ။
- ကော်မတီဝင် ရွေးချယ်ရာတွင် လည်း ကျွေးမွေးရေးနှင့် ကျန်းမာရေးတို့ကို သတိပြုဆောင်ရွက်ရန် ကျေပျော်စရာ စာချုပ် ဖွဲ့စည်းခြင်းဖြင့် အွေးကောက်ခဲ့ပါသည်။ ။ ကော်မတီဝင်များကိုလည်း စာချုပ်အား (၅) ဦး၊ စာချုပ်အဖွဲ့ (၅) ဦး ဖွဲ့စည်းရာ အွေးကောက်ခဲ့ပါသည်။
- ဦးစားပေးလုပ်ငန်းများ ရွေးချယ်ရာတွင်လည်း ထောင်တွင်းစဉ်းစားရမည့် အချက်များကိုလည်း ဂရုပြုခဲ့ပါသည်။ ။ ကျွေးမွေးရေး ဖောင်ဘိုဆိုင်ရာ ဦးစားပေးလုပ်ငန်းသည် ကျွေးမွေးရေးနှင့် အကျိုးပေးရေးများ ပညာရေး၊ ကျန်းမာရေး၊ စားနပ်ရိက္ခာရေး၊ ဆေးကုသရေး၊ ဖွံ့ဖြိုးရေးနှင့် ပညာရေးများ ဆောင်ရွက်ရန် အရေးကြီးစွာ ဆောင်ရွက်ရမည်။ ။ ထို့အပြင် ဦးစားပေးလုပ်ငန်း ရွေးချယ်ရာတွင် ကျွေးမွေးရေး၊ စားနပ်ရိက္ခာရေး၊ ဆေးကုသရေး၊ ဖွံ့ဖြိုးရေးနှင့် ပညာရေးများကို အထူးဂရုပြု ဆောင်ရွက်ရမည်။ ။



• ဇွေးချွပ်ခွဲလော ဦးစားလေးယှပ်ငှ်းသည် ကဏ္ဍဝင်/မာင် ကျိလည်း ထည့်တွင်း
စဉ်းစားခံပါသည်။

ဆိုးဖြတ်ချက်

- ဇွေးဂွာယုဗုဒ္ဓ ဇွေးဂွာစိ/ထောက် ကော်မတီဝင်များကို မျှော်စွာ ဇွေးချွပ်ခွဲငှ်းကဏ္ဍ
ဖွင့်လင်းခြင်းသာစွာ ကများသဘောတူဇွေးချွပ်ခွဲကြပါသည်။
- ယာခဉ်းစားလေးယှပ်ငှ်း ကဏ္ဍဝင်လည်း ဂွချွင်းဆက်ဖြေသားလမ်းကို ဆောဇွေကကြော်
ဆိုးဖြတ်ခံကြပါသည်။

သဘောတူညီချက်

- ဇွေးဂွာယုဗုဒ္ဓ ကားလုံးမှ ဇွေးဂွာစိ/ထောက် ကဏ္ဍဝင်များကို ဖွင့်လင်းခြင်းသာစွာ
ဇွေးချွပ်ခွဲငှ်း ကော်မတီဝင်များမှလည်း မိမိတို့၏ ကဆိုးကဏ္ဍဖွင့် ဘာဂျ်ထွေကားတို့ကို
ကျေပျော်စွာ ဆမ်းဆောင် ကြော် သဘောတူညီခံကြပါသည်။
- ဓမ္မဆွတ်စက်ဝှ်းတွင် ကဏ္ဍဝင်ကဏ္ဍဝင်ဆောဇွေကဏ္ဍဆိုး ဦးစားလေးယှပ်ငှ်း
ကျိလည်း တက်ကြွစွာ ယှပ်ခါင်းပါဝင် ကြော်လည်း ဇွေးဂွာယုဗုဒ္ဓ သဘောတူ
ညီခံကြပါသည်။

(ခုတ်ကမ်းတင်သူ)

Ang
ဦးဂျ်မျိုးကော
CP



၁၄။ ကဏ္ဍအလိုက် ဦးစားပေးဖွံ့ဖြိုးရေးလုပ်ငန်းစဉ် အနှစ်ချုပ်

ပဒဲးကော့း

နောက်ဆက်တွဲ (၄)ခြားနားသောအပိုင်းများအတွက် ဦးစားပေးဖွံ့ဖြိုးရေးလုပ်ငန်းစဉ် အနှစ်ချုပ်

မူရင်းသည် VPSC တွင်ထားရှိရပါမည်။ အခြားဌာနများနှင့် ညှိနှိုင်းရန်အတွက် မိတ္ထီအား TPIC သို့ပို့ရပါမည်။ MIS data အနေဖြင့် သွင်းရန်မလိုအပ်ပါ။

အဆင့်	လုပ်ငန်း	မည်သူဦးစားပေးလဲ	ကျေးဇူးတင်တာဝန်ခံသူ (သို့)အုပ်စု	ပြင်ပမှမည်သူ ထောက်ပံ့မလဲ
အထိရောက်အထောက်အပံ့	၁	ပြာချွင်းဆက်ဆံရေး အကူအညီ	<input checked="" type="checkbox"/> ကျား <input checked="" type="checkbox"/> မ	
	၂	ပြာချွင်းဆက်ဆံရေး အကူအညီ	<input checked="" type="checkbox"/> ကျား <input checked="" type="checkbox"/> မ	
	၃	ပြာချွင်းဆက်ဆံရေး အကူအညီ	<input checked="" type="checkbox"/> ကျား <input checked="" type="checkbox"/> မ	
	၄	စာပေအဖွဲ့အစည်း	<input checked="" type="checkbox"/> ကျား <input checked="" type="checkbox"/> မ	
	၅	ဆေးပေးစီမံ	<input checked="" type="checkbox"/> ကျား <input checked="" type="checkbox"/> မ	
	၆	စာပေအဖွဲ့အစည်း	<input checked="" type="checkbox"/> ကျား <input checked="" type="checkbox"/> မ	
	၇	ကျေးဇူးတင်ရေး	<input checked="" type="checkbox"/> ကျား <input checked="" type="checkbox"/> မ	
	၈	ကျေးဇူးတင်ရေး	<input checked="" type="checkbox"/> ကျား <input checked="" type="checkbox"/> မ	
အသက်မွေးဝမ်းကျောင်းမှုဖွံ့ဖြိုးရေး	၁	ငါးမွေးမြူရေး	<input checked="" type="checkbox"/> ကျား <input checked="" type="checkbox"/> မ	
	၂	ပျက်စီးစွန့်ပစ်ခြင်း	<input checked="" type="checkbox"/> ကျား <input checked="" type="checkbox"/> မ	
	၃	ဆိပ်ကမ်းရေးဆွဲရေး	<input checked="" type="checkbox"/> ကျား <input checked="" type="checkbox"/> မ	
	၄	ဆိပ်ကမ်းရေးဆွဲရေး	<input checked="" type="checkbox"/> ကျား <input checked="" type="checkbox"/> မ	
	၅		<input type="checkbox"/> ကျား <input type="checkbox"/> မ	
	၆		<input type="checkbox"/> ကျား <input type="checkbox"/> မ	
	၇		<input type="checkbox"/> ကျား <input type="checkbox"/> မ	
	၈		<input type="checkbox"/> ကျား <input type="checkbox"/> မ	



ကျန်းမာရေးနှင့်အဟာရ		ပညာရေး		ခေါ်တွင်း	
၁		<input type="checkbox"/>	ကျား		
၂		<input type="checkbox"/>	မ		
၃		<input type="checkbox"/>	ကျား		
၄		<input type="checkbox"/>	မ		
၅		<input type="checkbox"/>	ကျား		
၆		<input type="checkbox"/>	မ		
၇		<input type="checkbox"/>	ကျား		
၈		<input type="checkbox"/>	မ		
၉		<input type="checkbox"/>	ကျား		
၁၀		<input type="checkbox"/>	မ		
၁၁		<input type="checkbox"/>	ကျား		
၁၂		<input type="checkbox"/>	မ		
၁၃		<input type="checkbox"/>	ကျား		
၁၄		<input type="checkbox"/>	မ		
၁၅		<input type="checkbox"/>	ကျား		
၁၆		<input type="checkbox"/>	မ		
၁၇		<input type="checkbox"/>	ကျား		
၁၈		<input type="checkbox"/>	မ		
၁၉	အိမ်ထောင်ရေးနှင့်အဟာရ	<input checked="" type="checkbox"/>	ကျား		
၂၀	ပညာရေး	<input checked="" type="checkbox"/>	ကျား		
၂၁		<input type="checkbox"/>	မ		
၂၂		<input type="checkbox"/>	ကျား		
၂၃		<input type="checkbox"/>	မ		
၂၄		<input type="checkbox"/>	ကျား		
၂၅		<input type="checkbox"/>	မ		
၂၆		<input type="checkbox"/>	ကျား		
၂၇		<input type="checkbox"/>	မ		