

ပြည်ထောင်စုသမ္မတမြန်မာနိုင်ငံတော် အစိုးရ
စိုက်ပျိုးရေး၊ မွေးမြူရေး နှင့် ဆည်မြောင်းဝန်ကြီးဌာန
ကျေးလက်ဒေသဖွံ့ဖြိုးတိုးတက်ရေးဦးစီးဌာန
စေတုတ္ထရာမြို့နယ်



လူထုပဟိုပြုစီမံကိန်း

National Community Driven Development Project

(NCDDP)



ကျေးရွာဖွံ့ဖြိုးရေးအစီအစဉ်

Village Development Plan (VDP)

ကြောင်သိုက်ကျေးရွာအုပ်စု၊ ပဇူကျေးရွာ

၂၀၁၇ ခုနှစ်

စေတုတ္ထရာမြို့နယ်

မာတိကာ

- ၁။ မြို့နယ်မြေပုံ
- ၂။ ကျေးရွာမြေပုံ (တည်နေရာ)
- ၃။ အုပ်စုတွင်ပါဝင်သောကျေးရွာများစာရင်း
- ၄။ ကျေးရွာအခြေခံအချက်အလက်များ (ကျေးရွာသမိုင်းကြောင်း)
- ၅။ လူထုပူပေါင်းပါဝင်သော လူမှုဆန်းစစ်ခြင်းနှင့်အကဲဖြတ်ခြင်းလုပ်ငန်း (PRA/PSA)အကျဉ်းချုပ်ဇယား
- ၆။ ကျေးရွာဖွံ့ဖြိုးရေးအစီအစဉ်တွက်အသုံးပြုခဲ့သော PRA Tools များနှင့်တစ်ခုချင်းစီအတွက်သုံးသပ်ချက်များ
- ၇။ ကော်မတီဝင်များရွေးချယ်ခြင်းနှင့်ကျေးရွာဖွံ့ဖြိုးရေးအစီအစဉ်ဆောင်ရွက်မှုမှတ်တမ်းခါတ်ပုံများ
- ၈။ ကျေးရွာအချက်အလက် (ပုံစံ - ၁)
- ၉။ စီမံကိန်းစက်ဝန်းအချိန်ဇယား (ပုံစံ - ၂)
- ၁၀။ ကျေးရွာဖွံ့ဖြိုးရေးဦးစားပေးအစီအစဉ် (ပုံစံ - ၃)
- ၁၁။ ကျေးရွာအုပ်စုစီမံကိန်းလုပ်ငန်းခွဲရွေးချယ်ခြင်း (ပုံစံ - ၄)
- ၁၂။ အစည်းအဝေးမှတ်တမ်းများ
- ၁၃။ ကဏ္ဍအလိုက်ဦးစားပေးဖွံ့ဖြိုးရေးလုပ်ငန်းစဉ်များ

စေတုတ္တရာမြို့နယ်၊ အခြေပြမြေပုံ



ကျေးရွာအုပ်စုအသွင်ပြမြေပုံ
 စေတုတ္တရာမြို့နယ်
 မကွေးတိုင်း
 စကေး ၁ လက်မ = ၈ မိုင်

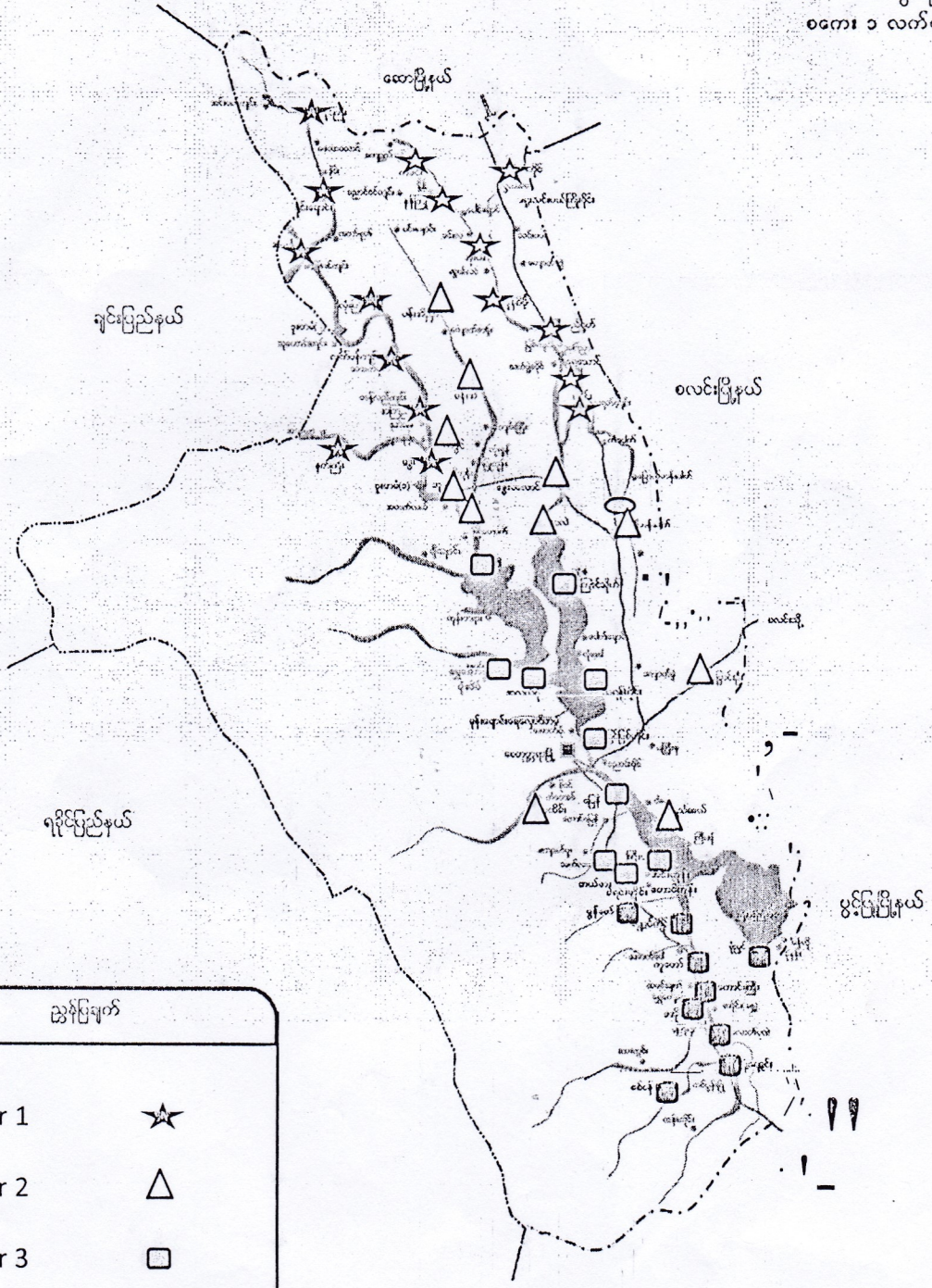

အုပ်စုများ	
Cluster 1	★
Cluster 2	△
Cluster 3	□
Cluster 4	★
Cluster 5	□

လဲမြို့နယ်

စင်ပြင်မြို့နယ်

ချင်းပြည်နယ်





ရခိုင်ပြည်နယ်

ထောင့်မြို့နယ်

လင်းပြင်မြို့နယ်

ကြောင်သိုက်ကျေးရွာအုပ်စု
အခြေပြမြေပုံ

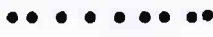





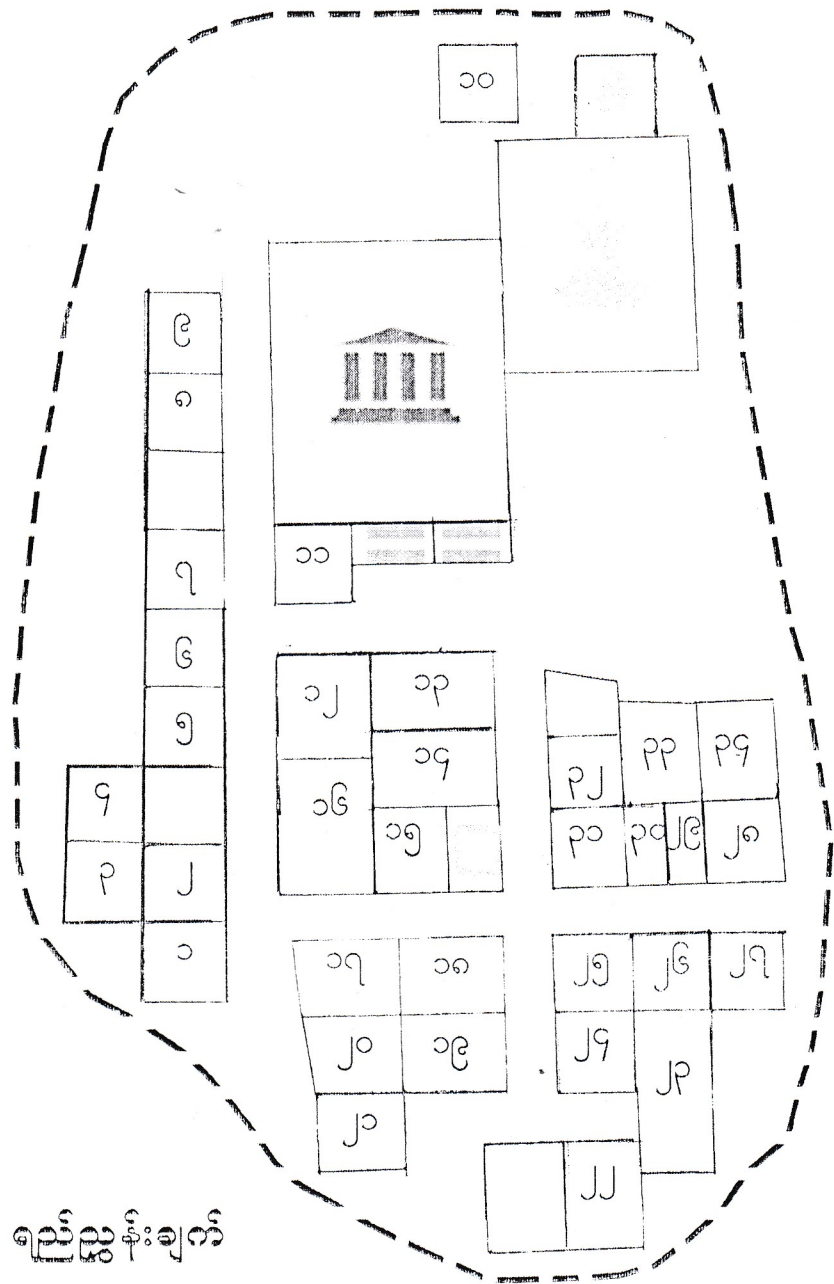
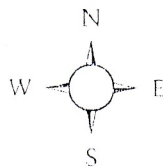

- ကျေးရွာအုပ်စု 
- ကျေးရွာ 
- ကျေးရွာအုပ်စုခြားမျဉ်း 
- ချောင်း 

မကွေးတိုင်းဒေသကြီး၊ မင်းဘူးခရိုင်၊ စေတုတ္တရာမြို့နယ်၊ ကြောင်သိုက်ကျေးရွာအုပ်စု
ပဏ္ဍိကျေးရွာ အကွက်ချမြေပုံ



ရည်ညွှန်းချက်

-  အိမ်ယာကွက်၊ မြေကွက်
-  ဘုန်းတော်ကြီးကျောင်း
-  စာသင်ကျောင်း
-  သိမ်
-  ဇရပ်
-  ပညာရေးဝန်ထမ်းအိမ်
-  ကျေးရွာနယ်နိမိတ်

စတုတ္ထအစဉ်	အိမ်ခြေ	အိမ်ထောင်ရ	ယူနီစီရ			စာသင်ကျောင်း အစီအစဉ်အရပ်	ဘုန်းတော်ကြီးကျောင်း အစီအစဉ်အရပ်	ပညာရေး အစီအစဉ်အရပ်	သာသနာရေး အစီအစဉ်အရပ်	ကျန်းမာရေး အစီအစဉ်အရပ်	မှတ်စု
			တောင်	မ	ပေါင်း						
၀၄	၃၄	၃၂	၉၀	၉၀	၁၈၀	၁	၁	၂	၂	-	

လူထုဗဟိုပြုစီမံကိန်းမှ လူထုပူးပေါင်းပါဝင်သောနည်းဖြင့် ဒုတိယနှစ်စီမံကိန်း မိတ်ဆက်အစည်းအဝေး

(၂၀၁၆) ခုနှစ်

ကျေးရွာအုပ်စုအမည် - ကြာဇာပိုင် ကျေးရွာအမည် - ပုဇွန်ရွာ

ရက်စွဲ ၂၀၁၆.၁၀.၂၀

၁။ ကျေးရွာသမိုင်းကြောင်း

ပုဇွန်ရွာသည် ကျေးရွာအမည် (၁) ပါးစပ်၊ မြေအောက်ရှိ အကျယ်
နေရာ စုံစုံပါသည်။ မြို့ဘက်ရှိ ကျေးရွာအမည် ကျေးရွာအမည်
ပေါ်ရွာ၊ ကျေးရွာအမည် ကျေးရွာအမည် ကျေးရွာအမည်
ခင်း ကျေးရွာအမည် ကျေးရွာအမည် ကျေးရွာအမည်
ပျိုးခြံ ကျေးရွာအမည် ကျေးရွာအမည် ကျေးရွာအမည်
ပေါင်း နှင့် ပါးစပ်ကောင် နှင့် ကျေးရွာအမည် ကျေးရွာအမည်
အိမ်၊ မြေအောက် (၃၃) ခု ကျေးရွာအမည် (၁) နှင့် (၂) နှင့် (၃) နှင့်
ပါးစပ်၊ ပုဇွန်ရွာကို ကျေးရွာအမည် ကျေးရွာအမည် ကျေးရွာအမည်
ကျေးရွာအမည် ကျေးရွာအမည် ကျေးရွာအမည် ကျေးရွာအမည်
ကျေးရွာအမည် ကျေးရွာအမည် ကျေးရွာအမည် ကျေးရွာအမည်
ကျေးရွာအမည် ကျေးရွာအမည် ကျေးရွာအမည် ကျေးရွာအမည်
ကျေးရွာအမည် ကျေးရွာအမည် ကျေးရွာအမည် ကျေးရွာအမည်
ကျေးရွာအမည် ကျေးရွာအမည် ကျေးရွာအမည် ကျေးရွာအမည်
ကျေးရွာအမည် ကျေးရွာအမည် ကျေးရွာအမည် ကျေးရွာအမည်
ကျေးရွာအမည် ကျေးရွာအမည် ကျေးရွာအမည် ကျေးရွာအမည်
ကျေးရွာအမည် ကျေးရွာအမည် ကျေးရွာအမည် ကျေးရွာအမည်
ကျေးရွာအမည် ကျေးရွာအမည် ကျေးရွာအမည် ကျေးရွာအမည်

ပုဇွန်ရွာတွင် ကျေးရွာအမည် (၁) ကျေးရွာအမည် (၂) ကျေးရွာအမည်
ကျေးရွာအမည် ကျေးရွာအမည် ကျေးရွာအမည် ကျေးရွာအမည်
ကျေးရွာအမည် ကျေးရွာအမည် ကျေးရွာအမည် ကျေးရွာအမည်
ကျေးရွာအမည် ကျေးရွာအမည် ကျေးရွာအမည် ကျေးရွာအမည်
ကျေးရွာအမည် ကျေးရွာအမည် ကျေးရွာအမည် ကျေးရွာအမည်
ကျေးရွာအမည် ကျေးရွာအမည် ကျေးရွာအမည် ကျေးရွာအမည်
ကျေးရွာအမည် ကျေးရွာအမည် ကျေးရွာအမည် ကျေးရွာအမည်
ကျေးရွာအမည် ကျေးရွာအမည် ကျေးရွာအမည် ကျေးရွာအမည်
ကျေးရွာအမည် ကျေးရွာအမည် ကျေးရွာအမည် ကျေးရွာအမည်
ကျေးရွာအမည် ကျေးရွာအမည် ကျေးရွာအမည် ကျေးရွာအမည်
ကျေးရွာအမည် ကျေးရွာအမည် ကျေးရွာအမည် ကျေးရွာအမည်
ကျေးရွာအမည် ကျေးရွာအမည် ကျေးရွာအမည် ကျေးရွာအမည်
ကျေးရွာအမည် ကျေးရွာအမည် ကျေးရွာအမည် ကျေးရွာအမည်
ကျေးရွာအမည် ကျေးရွာအမည် ကျေးရွာအမည် ကျေးရွာအမည်

မှတ်တမ်းတင်သူ

အမည် -

လူထုပူးပေါင်းပါဝင်သောလူမှုဆန်းစစ်ခြင်းနှင့်အကဲဖြတ်ခြင်းလုပ်ငန်းစဉ်(PSA/PRA)အကျဉ်းချုပ်

စဉ်	အကြောင်းအရာ	ရက်စွဲ	ဦးတည်အုပ်စု	တက်ရောက်သူ			အဓိကဆွေးနွေးချက်များ
				ကျား	မ	ပေါင်း	
၁	လူမှုစီးပွားအဆင့်သတ်မှတ်ခြင်း (Wealth Ranking)		ချမ်းသာ၊ အလယ်အလတ်၊ နွမ်းပါးအုပ်စု	၂၀	၁၃	၃၄	ကျေးရွာလူမှုစီးပွားအုပ်စုများ၊ ခွဲခြားသတ်မှတ်နိုင်ရေးအတွက် အခြေခံစံနှုန်းများသတ်မှတ်ခြင်း ကျေးရွာသားများနှင့်အများသ ဘောတူခွဲခြားသတ်မှတ်ခြင်း
၂	ရာသီခွင်ပြပြက္ခဒိန် (Seasonal Calender)		ကော်မတီဝင်၊ အမျိုးသမီး၊ အမျိုးသားများ	၂၀	၁၃	၃၄	ရာသီဥတု၊စိုက်ပျိုးသီးနှံများ၊ လယ်ယာလုပ်ငန်းများ၊ ဝင်ငွေထွက်ငွေ၊မွေးမြူ ရေးလုပ်ငန်းများ၊
၃	ကျေးရွာလူနေမှုပြသယံဇာတမြေပုံ (social Map/Resource Map)		ရပ်မိ၊ရပ်ဖ ကော်မတီဝင်များ	၂၀	၁၃	၃၄	အိမ်အမျိုးအစားများ၊အခြေခံ အဆောက်အဦများ၊လမ်းပန်း ဆက်သွယ်ရေးအခြေအနေ၊ လယ်ယာမြေမြစ်ချောင်း၊ ရေတွင်းရေကန်သစ်တောများ
၄	ပြဿနာသစ်ပင် (Problem Tree)		အမျိုးသား၊ အမျိုးသမီးများ	၂၀	၁၃	၃၄	ဆွေးနွေးထားသောအခြေခံ အဆောက်အဦများနှင့်အ သက်မွေးဝမ်းကြောင်းလုပ်ငန်း များ
၅	ကျေးရွာ၏ငါးနှစ်စာဦးစားပေး အစီအစဉ်(Pair Wise)		အမျိုးသားအုပ်စု၊ အမျိုးသမီးအုပ်စု၊ လူငယ်အုပ်စု၊ ရပ်မိရပ်ဖအုပ်စု	၂၀	၁၃	၃၄	အကျိုးပြုဦးရေအကျိုးခံစားခွင့် နှင့်အဓိကလိုအပ်ချက်များပေ မူတည်ပြီးဆုံးဖြတ်သည်။
၆	အဖွဲ့အစည်းချိတ်ဆက်ပုံ (Venn Diagram)		အဖွဲ့၊ အုပ်ချုပ်ရေးအဖွဲ့၊ ကျေးရွာစီထောက် အဖွဲ့	၂၀	၁၃	၃၄	ကျေးရွာတွင်ရှိအဖွဲ့အစည်းများ နှင့်ဖွံ့ဖြိုးရေးလုပ်ငန်းအတွက်ချိတ် ဆက် ဆောင်ရွက်လုပ်ကိုင်မှု
၇	ပင့်ကူအိမ်ကွန်ယက် (Spider Web)		အမျိုးသား၊ အမျိုးသမီးများ	၂၀	၁၃	၃၄	အမျိုးသား၊ အမျိုးသမီးများတန်းတူအခွင့်အ ရေးရရှိမှုနှင့်မရရှိသည့်အ ကြောင်းအရင်းများ

<p>အမျိုးသား၊ အမျိုးသမီးများ၏ တနေ့တာလုပ်ငန်းသုံးသ ပ်မ (Men/Women ၈ timeline)</p>		<p>အမျိုးသား၊ အမျိုးသမီးများ</p>	၂၁	၁၃	၃၄	<p>အမျိုးသား၊ အမျိုးသမီးများ၏တနေ့တာအလုပ် ချိန်နှင့်အားလပ်ချိန်များသုံးသပ် ချက်</p>
<p>အိမ်မက်ပြမြေပုံ ၉ (Dream Map)</p>		<p>ကျေးရွာစီထောက် အဖွဲ့ကျေးရွာလူထု</p>	၂၁	၁၃	၃၄	<p>နောင်တချိန်ကျေးရွာတွင် ဖြစ်စေလိုသောအနာဂတ်မြင် ကွင်းများထည့်သွင်းရေးဆွဲခြင်း</p>
<p>ကျေးရွာသမိုင်းကြောင်း ၁၀ (village Histoy)</p>		<p>ကျေးရွာစီထောက် အဖွဲ့ကျေးရွာလူထု</p>	၂၁	၁၃	၃၄	<p>ကျေးရွာဖြစ်ပေါ်လာပုံ သမိုင်းကြောင်း</p>

ကျေးရွာ၏ အကျဉ်းချုပ်ပြင်ဆင်ရေးစာရွက်၊ မြေပုံ ရေးဆွဲခြင်း

မြို့နယ်စောလှမြို့နယ်၊ ကျေးရွာအုပ်စုအောက်ကျေးရွာ... မြို့နယ်... ရက်စွဲ... ၂၀၁၆

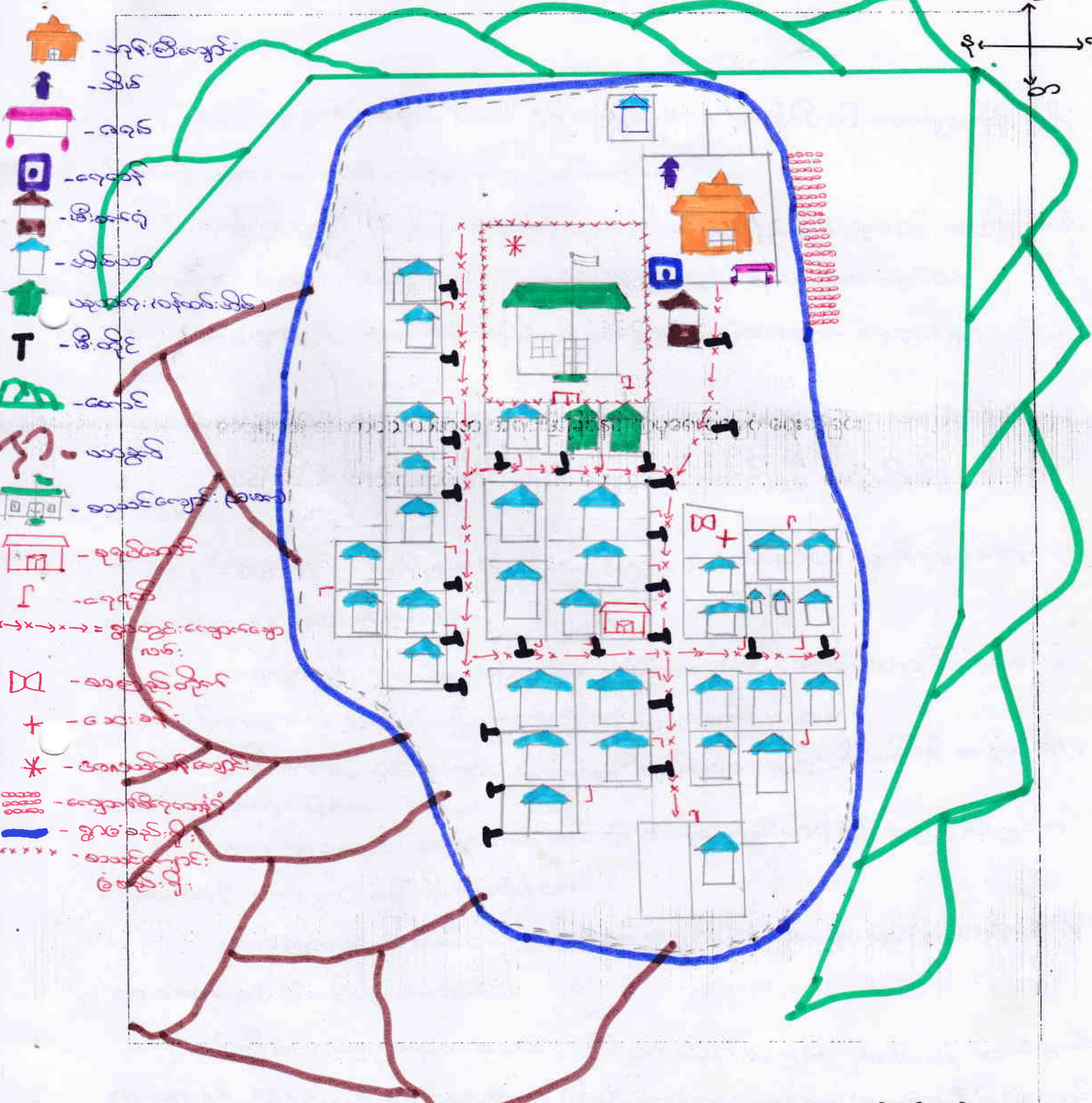

ပါဝင်ဆွေးနွေးသူ -

ကျား -

မ -

မှတ်တမ်းတင်သူ

Handwritten signature

၂၀၁၆ ခုနှစ်

ကျေးရွာ၏ သဘာဝသယံဇာတ အရင်းအမြစ်နှင့် လူမှုရေးပြုပြင်ပုံ ရေးဆွဲခြင်း

မြို့နယ်စစ်တပ်ရုံးမှ ကျေးရွာအုပ်စုအစွယ်စုံကျေးရွာ... မြို့နယ်... ရက်စွဲ... မ.လ.ပ.ဝ.သ်

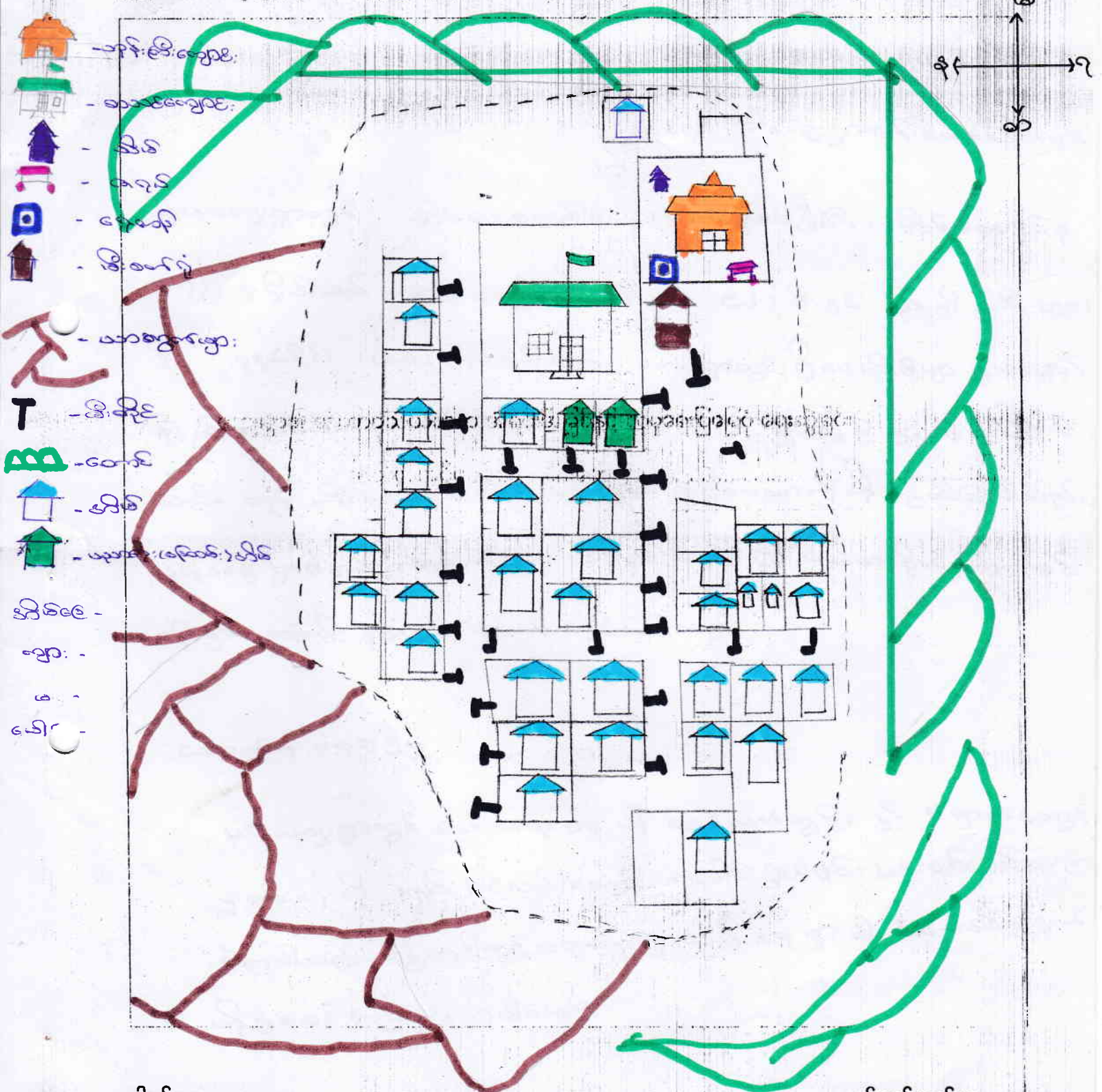

- အုန်းဇွဲကျေးရွာ
- စာသင်ကျောင်း
- အိမ်
- အုန်း
- ရေအိုင်
- အိမ်ရာ
- သာဓကရော
- အိမ်ထိုင်
- တောင်
- အိမ်
- မုသား (အိမ်ထိုင်)၊ အိမ်
- အိမ်ထိုင်
- ရွာ
- မ
- မြေ



ပိတ်ဆွေးနွေးသူ -
ကျား -
မ -

မှတ်တမ်းတင်သူ
Handwritten signature
ပေါ်မြေဆွေး (၂၆)

မကွေးတိုင်းဒေသကြီး ၊ ဆေတုတ္တရာမြို့နယ် ၊ ကြောင်သိုက်အုပ်စု၊
ပဏ္ဍိတကျေးရွာ၏ ရာသီခွင်ပြုပြုကွန်ဒိုနံ့ထုံးထပ်ချက်များ -

- နေ့စွဲ - ၂၄.၂.၂၀၁၆
- စာစစ်ဆွေးနွေးချိန် - နေ့လည် (၂:၀၀) နာရီ
- ပြီးဆုံးချိန် - နေ့လည် (၂:၃၀) နာရီ
- ကြာချိန် - ၃၀ မိနစ်
- နေရာ - ပဏ္ဍိတကျေးရွာ၊
မူလတန်းကျောင်း

မကွေးတိုင်းဒေသကြီး ၊ ဆေတုတ္တရာမြို့နယ် ၊ ကြောင်သိုက်အုပ်စု၊
ပဏ္ဍိတကျေးရွာ၏ အခြေခံပညာမူလတန်းကျောင်းတွင် ရာသီခွင်ပြုပြုကွန်ဒိုနံ့
အသားဇာ- ထုံးထပ်ခြင်း အစည်းအဝေးကို ကျင်းပခဲ့ပါသည်။

ပဏ္ဍိတကျေးရွာ၏ အစိစအသက်မွေးဝမ်းကျောင်းလုပ်ငန်း မွှာ
ကောင်လုပ်ငန်း ဖြစ်ပါသည်။ တန်ခူးလတွင် စိုင်းခတ်ခြင်း ၊ ကဆုန်၊
နယုန်လများတွင် နှမ်းကြံခြင်း ၊ ဝါဆိုလတွင် ပျိုးထားခြင်း ၊ နှမ်းပေါင်း
နှုတ်ခြင်းတို့ကို ပြုလုပ်ကြပါသည်။ ဝါခေါင် ၊ ကဆုန်လများတွင်
စပါးစိုက်ခြင်း ၊ စပါးပေါင်းနှုတ်ခြင်း ၊ နှမ်းရိတ်ခြင်းများ ပြုလုပ် ကြ
ပါသည်။ သီတင်းကျွတ် ၊ တန်ဆောင်မုန်းလများတွင် ပဲကြဲခြင်း ၊ ပဲပေါင်းနှုတ်
ခြင်း ၊ စပါးသိမ်းခြင်းလုပ်ငန်းများ လုပ်ကိုင်ကြပါသည်။ ပြာသို ၊ ကလို
တွဲလများတွင် ပဲများကို ရိတ်သိမ်းကြပါသည်။

ပဏ္ဍိတကျေးရွာသည် ကျွဲ ၊ ဝက် ၊ နွားများကိုလည်း တပိုင်တနိုင်
မွေးမြူကြပါသည်။ သစ်ဝါးခတ်ခြင်းလုပ်ငန်းကို တပိုင်တွဲ ၊ တပေါင်း ၊
တန်ခူး ၊ ကဆုန်လများတွင် လုပ်ကိုင်ကြပါသည်။ လက်လုပ်လက်စား
နေ့စားအငှားယမားများအနေဖြင့် ဝါဆိုလ ၊ ကဆုန်လ ၊ နတ်တော်
လ ၊ ပြာသိုလများတွင် နေ့စားအငှားလုပ်ငန်းများ ဖွင့် သက်ငယ်သက်
ခြင်းလုပ်ငန်းကို လုပ်ကိုင်ကြပါသည်။ ပဏ္ဍိတကျေးရွာတွင် တန်ခူး ၊
ကဆုန် ၊ နယုန် ၊ ဝါဆို ၊ ဝါခေါင် ၊ တန်ဆောင်မုန်းလများတွင် ဝေဠုနည်းပြီး

တော်ဝင်လင်း၊ သီတင်းကျွတ်၊ ဒုတိယတော်၊ ဖြာသို၊ တပို့တွဲ၊ တပေါင်း၊ လများ
 တွင် ဝဇ်ဇွဲအသစ်အတင်ရှိပြီး တော်ဝင်လင်းလတွင် ဝဇ်ဇွဲကောင်းပါ
 သည်။ ပဏ္ဍိတကျေးရွာတွင် ကျင်းပလေ့ရှိသော ရာသီဥတုတော်များမှာ
 တန်ခူးလတွင် သင်္ကြန်ပွဲ၊ ဝါဆိုလတွင် ဝါဆိုသင်္ကြန်ကပ်ပွဲ၊ သီတင်းကျွတ်
 လတွင် မီးထွန်းပွဲနှင့် တန်ဆောင်မုန်းလတွင် ကလိန်သင်္ကြန်ကပ်ပွဲများကို
 ကျင်းပလေ့ရှိကြသည်။ ပဏ္ဍိတကျေးရွာတွင် ဖြစ်လေ့ရှိသော ရာသီဥတုများ
 မှာ တပေါင်း၊ တန်ခူး၊ ကဆုန်၊ ဒုယန်၊ စီလများတွင် ရာသီဥတုသာယာပြီး
 ဝါဆို၊ ဝါခေါင်၊ တော်ဝင်လင်း၊ သီတင်းကျွတ်လများတွင် မိုးများရွာသွန်း
 ပါသည်။ ဒုတိယတော်၊ ဖြာသို၊ တပို့တွဲလများတွင် နှင်းများကျကျ အပူရှိ
 စားချမ်းလှပါသည်။

ပြဿနာအဖြစ်ချုပ်

ပဏ္ဍိတကျေးရွာ၏ အဓိကအသက်မွေးဝမ်းကျောင်းလုပ်ငန်းများမှာ
 မိုးရာသီတွင် မိုးစပါးစိုက်ပျိုးခြင်း၊ ပဲစိုက်ခြင်း၊ လုပ်ငန်းများကို လုပ်ကိုင်
 ကြပြီး နွမ်းပါးသူများသည် အငှားလျှင်ခြင်း၊ လုပ်ကားအပေးယူခြင်း၊
 စပါးစေးယူခြင်း၊ ပဲစေးယူခြင်းများဖြင့် နေထိုင်စားသောက်ကြရပါ
 သည်။

- ဦးဆောင်ဆွေးနွေးသူ - ကိုစိုးမင်းထွန်း၊ ဧဇာဏလင်း
- ပါဝင်ဆွေးနွေးသူ - ကျားငါးဦး၊ မလောဦး

ကျေးရွာနှင့် အဖွဲ့အစည်းများ ချိတ်ဆက်မှုပြမြေပုံ

ရက်စွဲ ၂၀၁၂.၁၂.၂၀၁၆

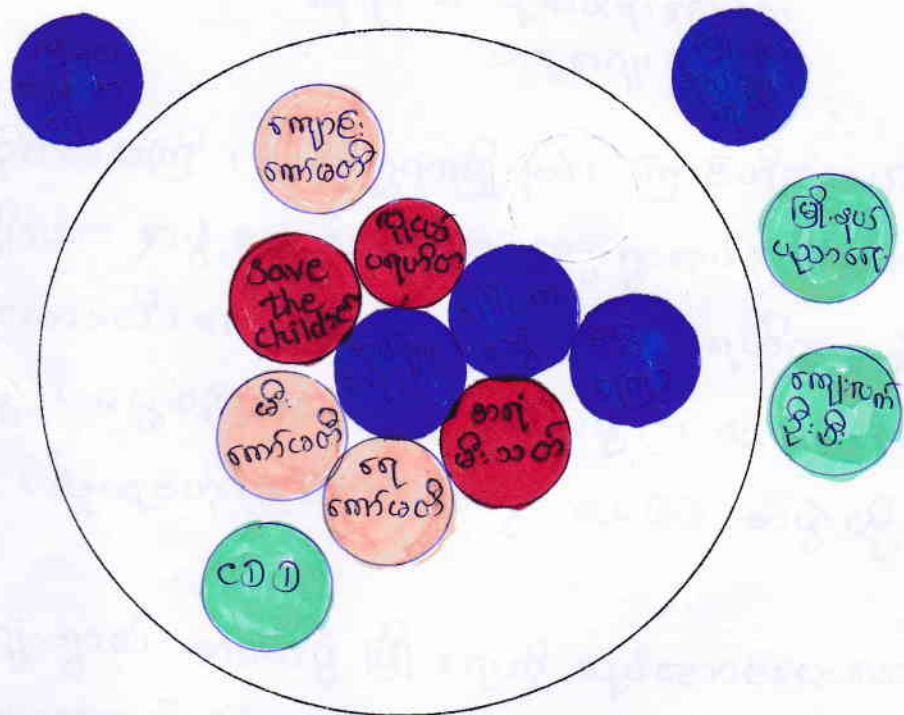

- မြို့နယ်ကျေးရွာရေး:
- မြို့နယ်အုပ်ချုပ်ရေး:
- မြို့နယ်ပညာရေး
- ကျေးလက်ဦးစီးဌာန
- CDD
- မီး: ကော်မတီ
- ရေ ကော်မတီ
- ကျေးရွာ: ကော်မတီ
- လူငယ်ပရဟိတ
- အုပ်ချုပ်ရေး:
- အရံမီးသတ်
- ဗဟိုဌာန
- ကိုယ်စားလှယ်အဖွဲ့
- save the children

မကွေးတိုင်းဒေသကြီး၊ စေတုတ္တရာမြို့နယ်၊ ကြောင်သိုက်ဇာတိ၊ ပဏ္ဍိတကျေး
ရွာ၏ ဓမ္မဇနနည်းအတိုင်း ဆိုရာ ချိတ်ဆက်မှုဆိုရာ သုံးသပ်ချက်များ ။

နေ့စွဲ - ၂၄.၂.၂၀၁၆

စတင်ဆွေးနွေးချိန် - နေ့စွဲ ၂၀၁၅ ခုနှစ်

ပြီးဆုံးချိန် - နေ့စွဲ ၂၀၁၆ ခုနှစ်

ကြာချိန် - ၂၂၀၀ မိနစ်

နေရာ - မူလတန်းကျောင်း

ပဏ္ဍိတကျေးရွာ

မကွေးတိုင်းဒေသကြီး၊ စေတုတ္တရာမြို့နယ်၊ ကြောင်သိုက်ဇာတိ၊
ပဏ္ဍိတကျေးရွာတွင်ရှိသော ဓမ္မဇနနည်းများမှာ ကျေးရွာဇာတိချုပ်ရေးဓမ္မ၊
မီးကော်မတီ၊ ရေကော်မတီ၊ ကျောင်းကော်မတီ၊ ဂူယပ်ပရဟိတဓမ္မ၊
ဓာရန်မီးသတ်ဓမ္မ၊ ဝိဇ္ဇာစင်္ကြာဓမ္မ၊ ဂေါပကဓမ္မ၊ save the
children ဓမ္မ၊ ဂူယပ်ပရဟိတဓမ္မ၊ (၂၀၁၅) ဓမ္မတို့
ဖြစ်ကြပါသည်။

ပဏ္ဍိတကျေးရွာ၏ ဓမ္မဇနနည်းဖြိုးရေးကို လုပ်ဆောင်ပေးသော
ဓမ္မများမှာ ကျေးရွာဇာတိချုပ်ရေးဓမ္မ၊ ဂူယပ်ပရဟိတဓမ္မ၊
ဓာရန်မီးသတ်ဓမ္မ၊ ဂေါပကဓမ္မ၊ မီးကော်မတီ၊ ရေကော်မတီ
ဓမ္မတို့ ဖြစ်သည်။ ကျန်ဓမ္မဇနနည်းများသည်လည်း ကျေးရွာဖွံ့ဖြိုး
တိုးတက်ရေးအတွက် ပူးပေါင်းပါဝင်ဆောင်ရွက်ပေးကြပါသည်။
ကျေးရွာတွင်းရှိဓမ္မဇနနည်းများသည် ကျေးရွာဖွံ့ဖြိုးတိုးတက်ရေး
အတွက် ကျေးရွာဂူယပ်ပရဟိတဓမ္မတို့နှင့် ပူးပေါင်းဆောင်ရွက်ပေးကြပါသည်။

ဦးဆောင်ဆွေးနွေးသူ - ဦးဥက္ကဋ္ဌ၊ ဒေါ်မျိုးလာမာန်ထွန်း
ပါဝင်ဆွေးနွေးသူ - ကျား = ၂၀၁၅ ဦး၊ မ = ၂၀၁၅ ဦး

မကွေးတိုင်းဒေသကြီး ၊ စေတုတ္တရာမြို့နယ် ၊ ကြောင်သိုက်အုပ်စု ၊ ပဏ္ဍိတကျေး
ရွာ၏ စာမူ့စာစည်းဆိုရာချိတ်ဆက်မှုဆိုရာ သုံးသပ်ချက်များ ။

နေ့စွဲ - ၂၄.၂.၂၀၁၆

စတင်ဆွေးနွေးချိန် - နေ့လယ် ၁၁:၃၀ နာရီ

ပြီးဆုံးချိန် - နေ့လယ် ၁၂:၀၀ နာရီ

ကြာချိန် - ၃၀ မိနစ်

နေရာ - မူလတန်းကျောင်း

ပဏ္ဍိတကျေးရွာ

မကွေးတိုင်းဒေသကြီး ၊ စေတုတ္တရာမြို့နယ် ၊ ကြောင်သိုက်အုပ်စု ၊
ပဏ္ဍိတကျေးရွာတွင်ရှိသော စာမူ့စာစည်းများမှာ ကျေးရွာအုပ်ချုပ်ရေးစာမူ့
မီးကော်မတီ ၊ ရေကော်မတီ ၊ ကျောင်းကော်မတီ ၊ ဂူယပ်ပရဟိတစာမူ့ ၊
စာရန်မီးသတ်စာမူ့ ၊ ဝတ္ထုစာမူ့ ၊ ဂေါပကစာမူ့ ၊ save the
children စာမူ့ ၊ ဂူယပ်ပရဟိတပြုစီမံကိန်းစာမူ့ (၂၀၁၅) စာမူ့တို့
ဖြစ်ကြပါသည် ။

ပဏ္ဍိတကျေးရွာ၏ စာစိကမူ့ မြိုးရေကို လုပ်ဆောင်ပေးသော
စာမူ့များမှာ ကျေးရွာအုပ်ချုပ်ရေးစာမူ့ ၊ ဂူယပ်ပရဟိတပြုစီမံကိန်းစာမူ့ ၊
စာရန်မီးသတ်စာမူ့ ၊ ဂေါပကစာမူ့ ၊ မီးကော်မတီ ၊ ရေကော်မတီ
စာမူ့တို့ ဖြစ်သည် ။ ကျန်စာမူ့စာစည်းများသည်လည်း ကျေးရွာဖွံ့ဖြိုး
တိုးတက်ရေးအတွက် ပူးပေါင်းပါဝင်ဆောင်ရွက်ပေးကြပါသည် ။
ကျေးရွာတွင်းရှိစာမူ့စာစည်းများသည် ကျေးရွာဖွံ့ဖြိုးတိုးတက်ရေး
အတွက် ကျေးရွာဂူယပ်ပရဟိတ ပြုစီမံကိန်းတို့ပင်၍ လုပ်ဆောင်ကြပါသည် ။

ဦးဆောင်ဆွေးနွေးသူ - ဦးဥက္ကဋ္ဌ ၊ ဒေါ်မျိုးမောင်အောင်
ပါဝင်ဆွေးနွေးသူ - ကျား = ၃၂၁ ဦး ၊ မ = ၃၂၂ ဦး

အမျိုးသား ၊ အမျိုးသမီး တစ်နေ့တာ အလုပ် ချိန်ပြုစာပေး

ပထမကျား ၅၁

ရက်စွဲ ၂၇.၂.၂၀၁၆

အချိန်	အမျိုးသမီး တစ်နေ့တာ လုပ်ဆောင်ချက်
၁:၀၀	အိပ်ချိန်
၂:၀၀	အိပ်ချိန်
၃:၀၀	အိပ်ချိန်
၄:၀၀	ဆွမ်းစားမင်းချက်
၅:၀၀	စာမေးပေးကျေး၊ အိမ်ခြံကိစ္စ
၆:၀၀	ပေါင်းသတ်၊ ရေခဲ
၇:၀၀	လယ်ယာလုပ်ငန်းဝင်ကျညှိ
၈:၀၀	"
၉:၀၀	"
၁၀:၀၀	"
၁၁:၀၀	အိမ်ခြံကိစ္စလုပ်၊ စာမေးမင်းချက်
၁၂:၀၀	စာမေးစား ၊ အနားယူ
၁၃:၀၀	ဇိုင်းငစ် ၊ ယက္ခန်းယက်
၁၄:၀၀	ဇိုင်းငစ် ၊ ယက္ခန်းယက်
၁၅:၀၀	စားစား ၊ ရေခဲ၊ သန်ရှင်းစား
၁၆:၀၀	ညစာစားမင်းမင်းချက်
၁၇:၀၀	စာမေးမင်းချက်
၁၈:၀၀	စာမေးကျေး ၊ စေယျာပွဲလုပ်
၁၉:၀၀	စာမေးစား ၊ အနားယူ
၂၀:၀၀	နောက်နေ့ ဆွမ်းစားမင်းချက်
၂၁:၀၀	ရန်ပြုစာမေး
၂၂:၀၀	အိပ်ချိန်
၂၃:၀၀	အိပ်ချိန်
၂၄:၀၀	အိပ်ချိန်

အချိန်	အမျိုးသား တစ်နေ့တာ လုပ်ဆောင်ချက်
၁:၀၀	အိပ်ချိန်
၂:၀၀	အိပ်ချိန်
၃:၀၀	အိပ်ချိန်
၄:၀၀	အိပ်ချိန်
၅:၀၀	စာမေးစား ၊ အလုပ်ဆင်းရန်ပြုစာ
၆:၀၀	လယ်ယာလုပ်ငန်းခွဲဝင်
၇:၀၀	"
၈:၀၀	"
၉:၀၀	"
၁၀:၀၀	"
၁၁:၀၀	အလုပ်ပြု ပြန်လာ
၁၂:၀၀	စာမေးစား ၊ အနားယူ
၁၃:၀၀	နားစားကျေး ၊
၁၄:၀၀	လယ်ယာလုပ်ငန်းခွဲဝင်
၁၅:၀၀	"
၁၆:၀၀	"
၁၇:၀၀	အလုပ်ပြု ပြန်
၁၈:၀၀	အနားယူ
၁၉:၀၀	စာမေးစား
၂၀:၀၀	အနားယူ
၂၁:၀၀	အိပ်ချိန်
၂၂:၀၀	အိပ်ချိန်
၂၃:၀၀	အိပ်ချိန်
၂၄:၀၀	အိပ်ချိန်

မှတ်တမ်းတင်သူ

မအိအိဖြူ

မကွေးတိုင်း ဇေယဏ္ဍိ၊ စေတုတ္တရာမြို့နယ်၊ ကြာစသိုက်ဆွပ်ဆွဲ၊ ပဏ္ဍိတကျေး
ရွာတွင်ရှိသော အမျိုးသား၊ အမျိုးသမီးများ၏ တစ်နေ့တာ အလုပ်ချိန်ပြ
ဇယား သုံးထပ်ချက်

နေ့စွဲ - ၂၄.၂.၂၀၁၆

စတင်ဆွေးနွေးချိန် - နေ့လည် (၁၁)နာရီ
ပြီးဆုံးချိန် - နေ့လည် (၁၁)နာရီ (၃၀)မိနစ်
ကြာချိန် - မိနစ် (၃၀)

နေရာ - မူလတန်းကျောင်း
ပဏ္ဍိတကျေးရွာ

ပဏ္ဍိတကျေးရွာ အခြေခံပညာမူလတန်းကျောင်းတွင် ပဏ္ဍိတကျေးရွာ
၏ အမျိုးသား၊ အမျိုးသမီးများ တစ်နေ့တာ အလုပ်ချိန်ဇယား သုံးထပ်
ခြစ် စာစဉ်းစာဝေးကို ကျွမ်းပစ်ပါသည်။

ပဏ္ဍိတကျေးရွာတွင်ရှိသော အမျိုးသမီးများသည် မနက် ၆ နာရီ
ခန့် ဖိတ်ယူခံယူပြီး ဆွမ်း၊ စာမေး ချက် ဖြစ်သည်။ မနက် ၆ နာရီ
ခန့်တွင် နံနက်စာစာမေးစားသောက်ပြီး နံနက် ၆ နာရီခန့်တွင် အလုပ်
သွားကြသည်။ မနက် ၆ နာရီခန့်တွင် လုပ်ငန်းသိမ်းပြီး ဖိတ်ပြန်ကြ
ပါသည်။ ဖိတ်ပြန်ရောက်လျှင် ဖိတ်ဖြုတ်ခွင့်လျှင်၊ ရေချိုး၊ နေ့လည်စာ
စာမေးစားခြင်းတို့ကို ပြုလုပ်ပြီး နေ့စဉ်စာနားယူကြပါသည်။ နေ့လည်
၁၁ နာရီခန့်တွင် မိုင်းငါးယက်၊ ယက်၊ စား၊ ရေပေါ်၊ သန့်ရှင်းရေး
များ ပြုလုပ်ကြပါသည်။ ညနေ ၆ နာရီခန့်တွင် ညစာစာတွက်
စာမေးယင်း ချက်ပြုတ်ပြီး၊ ရေချိုး၊ စာစာစာစာ ဖြစ်သည်။
ည ၆ နာရီခန့်တွင် ကလေးများ၊ မိဘ၊ မိဘမိဘမိဘ စား စာမေး-ကျေး
ညစာစားပြီး ကလေးထိပ်ရပါသည်။ ည ၆ နာရီခန့်တွင် မနက်စာ
စာ ချက်ပြုတ်ရန်စာတွက် ပြုလုပ်ပြီး ည ၆ နာရီခန့်တွင် ဖိတ်ယူ
စေခဲ့သည်။ ထို့ကြောင့် ပဏ္ဍိတကျေးရွာရှိ အမျိုးသမီးများသည် စာနား
ယူချိန် - ၆ နာရီခန့်ပြီး အလုပ်လုပ်နေချိန်မှာ ၆ နာရီခန့်ရှိသဖြင့်
စာနားယူချိန်နည်းကာ အလုပ်ချိန်များလွန်းလှသည်။

မကွေးတိုင်း ဇေယဏ္ဍိ၊ စေတုတ္ထရာဇြိနယ်၊ ကြာဇသိုက်ဆွပ်ဆွဲ၊ ပဏ္ဍိကျေး
ရွာတွင်ရှိသော အမျိုးသား၊ အမျိုးသမီးများ၏ တစ်နေ့တာ အလုပ်ချိန်ပြ
ဇယား သုံးထပ်ချက်

နေ့စွဲ - ၂၄.၂.၂၀၁၆

စတင်ဆွေးနွေးချိန် - နေ့လည် (၁၁)နာရီ
ပြီးဆုံးချိန် - နေ့လည် (၁၁)နာရီ (၃၀)မိနစ်
ကြာချိန် - မိနစ် (၃၀)

နေရာ - မူလတန်းကျောင်း
ပဏ္ဍိကျေးရွာ

ပဏ္ဍိကျေးရွာ အခြေခံပညာမူလတန်းကျောင်းတွင် ပဏ္ဍိကျေးရွာ
၏ အမျိုးသား၊ အမျိုးသမီးများ တစ်နေ့တာ အလုပ်ချိန်ဇယား သုံးထပ်
ခြစ် အစည်းအဝေးကို ကျင်းပခဲ့ပါသည်။

ပဏ္ဍိကျေးရွာတွင်ရှိသော အမျိုးသမီးများသည် မနက် ၆ နာရီ
ခန့် ဖိတ်ယူခံယူပြီး ဆွမ်း၊ စာမေးချက်ဖြင့် စတင်သည်။ မနက် ၆ နာရီ
ခန့်တွင် နံနက်စာစာမေးဆေးယူပြီး နံနက် ၆ နာရီခန့်တွင် အလုပ်
သွားကြသည်။ မနက် ၆ နာရီခန့်တွင် လုပ်ငန်းသိမ်းပြီး ဖိတ်ပြန်ကြ
ပါသည်။ ဖိတ်ပြန်ရောက်လျှင် ဖိတ်ဖြုတ်ပေးပြီး၊ ရေချိုး၊ နေ့လည်စာ
စာမေးဆေးခြင်းတို့ကို ပြုလုပ်ပြီး နေ့စဉ်အနားယူကြပါသည်။ နေ့လည်
၁၁ နာရီခန့်တွင် မိုင်းငါးယက်၊ ထင်းရွှေ၊ ရေပေါ်၊ သန့်ရှင်းရေး
များ ပြုလုပ်ကြပါသည်။ ညနေ ၆ နာရီခန့်တွင် ညစာစာတွက်
စာမေးဆေး ချက်ပြုတ်ပြီး၊ ရေချိုး၊ အဝတ်စလျှော်ကြပါသည်။
ည ၆ နာရီခန့်တွင် ကလေးများ၊ မိဘ၊ ခင်ပွန်းသည်များ စာမေးဆေး
ညစာစားပြီး ကလေးထိပ်ရုပ်ပါသည်။ ည ၆ နာရီခန့်တွင် မနက်စာ
စာ ချက်ပြုတ်ရန်အတွက် ပြင်ဆင်ပြီး ည ၆ နာရီခန့်တွင် ဖိတ်ယူ
စေခဲ့သည်။ ထို့ကြောင့် ပဏ္ဍိကျေးရွာရှိ အမျိုးသမီးများသည် အနား
ယူချိန် - ၆ နာရီခန့်ပြီး အလုပ်လုပ်နေချိန်မှာ ၆ နာရီခန့်ရှိသဖြင့်
အနားယူချိန်နည်းကာ အလုပ်ချိန်များလွန်းလှသည်။

ပဇ္ဇာဏျော့ရွာရှိ စာမျိုးသားများသည် မေ့ကာ ငြော့နာဂါခန့်တွင်
 ခိပ်ယာထပြီ: ထမင်းစား ၊ စာလုပ်သွားရန်ဖြင့် ကြပါသည်။ မေ့ကာ
 ငြော့နာဂါခန့်တွင် စာလုပ်သွားကြပါသည်။ မေ့ကာ ငြော့နာဂါခန့်တွင်
 လုပ်ငန်းထိန်းကာ ခေတ္တစာနားယူစေရန်ပြီ: ငြော့နာဂါခန့်တွင် နေ့လယ်
 စာစားပြီ: ခေတ္တစာနားယူကာ နေ့လယ် ငြော့နာဂါခန့်တွင် နွားစာကျေး ၊ ငါးနာဂါ
 ခန့်တွင် စာလုပ်သွားကြပါသည်။ ညနေ ငြော့နာဂါခန့်တွင် စာလုပ်မြဲပြန်ကာ
 နွားစာကျေးခြင်း ၊ ရေချိုးခြင်းတို့ကို ပြုလုပ်ပြီး စာနားယူကြပါသည်။
 ထို့နောက် ညငြော့နာဂါခန့်တွင် ညစာထမင်းစားပြီး အပေါင်းအသင်းဆွေ
 မျိုးများ၏ အိမ်ထိုး စာလည်စာပတ်သွားကြပါသည်။ ထို့နောက် ညငြော့
 နာဂါခန့်တွင် ခိပ်ယာဝတ်ကြပါသည်။ ပဇ္ဇာဏျော့ရွာရှိ စာမျိုးသားများ
 သည် စာနားယူချိန် ငြော့နာဂါခန့်ရှိပြီး စာလုပ်လုပ်နေချိန်မှာ ငြော့နာဂါ
 ခန့်ရှိသည်။

ဦးဆောင်ဆွေးနွေးသူ = ဦးမြင့်ထိုး ၊ ဒေါ်မျိုးလောမာန်တို့
 ပါဝင်ဆွေးနွေးသူ = ကျားငါးဦး ၊ မ = ငါးဦး

ပင်္ကအိမ် သုံးသပ်ခြင်း (Cobweb)

အမျိုးသမီး အဖွဲ့ / အမျိုးသား အဖွဲ့

ရက်စွဲ ၂၄.၂.၂၀၁၆

အလုပ်အကိုင်

အခွင့်အလမ်း

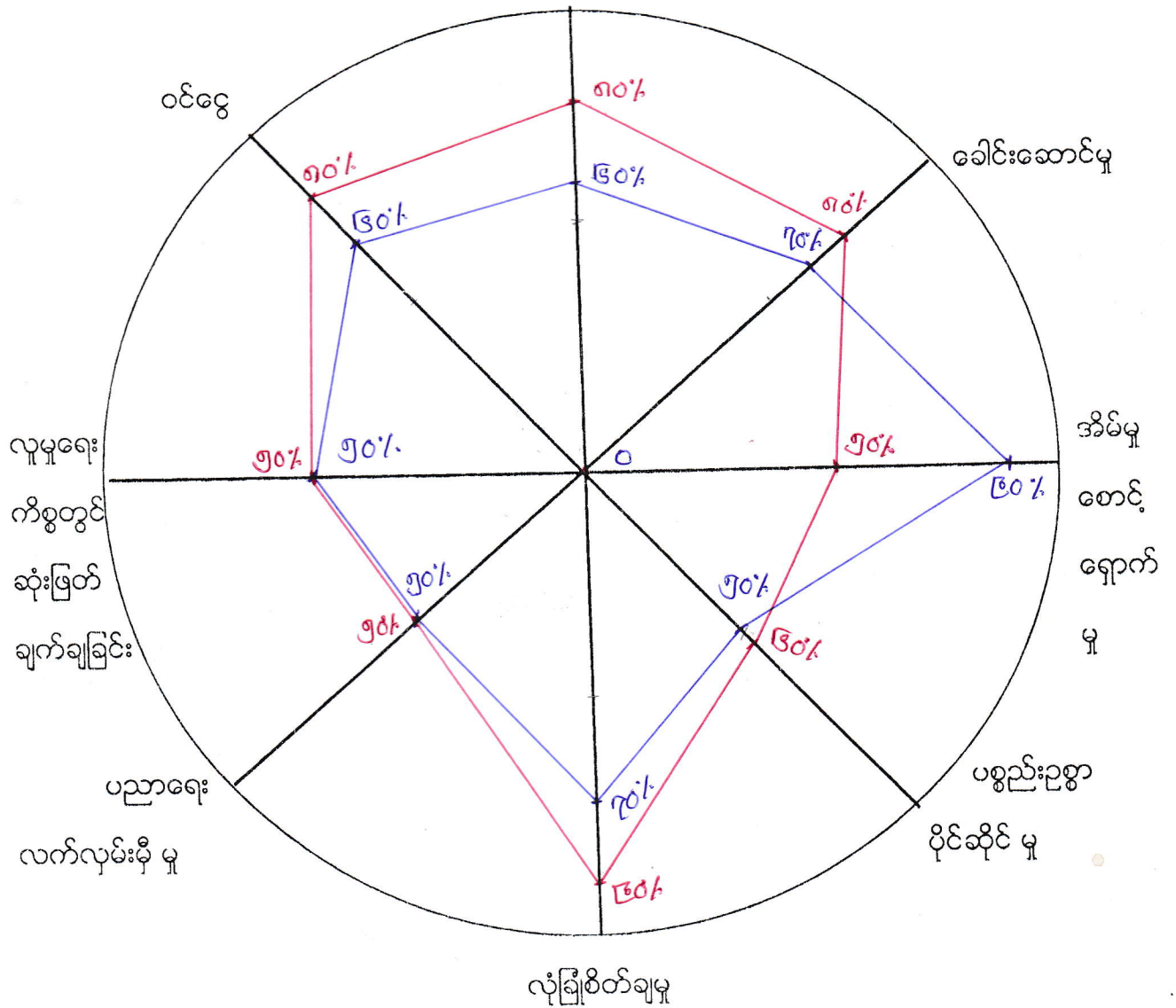

- အမျိုးသမီး
- အမျိုးသား

မကွေးတိုင်းဒေသကြီး၊ စေတုတ္ထရာဇဝါဒနယ်၊ ကြောင်သိုက်ဆုတ်၊ ပဏ္ဍိ
ကျေးရွာ၏ အမျိုးသား၊ အမျိုးသမီး ကမ္ဘာ့စာရေးဆရာ ယိုးဒယား သတ်ချက် -

နေ့စွဲ - ၂၅.၂.၂၀၁၆

စာရေးဆရာအဖွဲ့ချုပ် - ဆုတံဆိပ် (၃၀) ဖိတ်

ပြုဆုံးချိန် - နေ့လည် (၁၁) နာရီ

ကြာချိန် - ၃၀ မိနစ်

နေရာ - ပဏ္ဍိကျေးရွာ

မူပိုင်ခွင့် - ကျောင်း

ကြောင်သိုက်ဆုတ်၊ ပဏ္ဍိကျေးရွာ၏ စာရေးဆရာပညာမူပိုင်ခွင့်၊
ကျောင်းတွင် . . . နာရီတွင် စာသုံးစာရေးကို စတင်ကျင်းပခဲ့သည်။
အမျိုးသားနှင့် အမျိုးသမီး စာရေးဆရာ ယိုးဒယား သတ်ချက်များကိုလည်း အပြန်
အလှန်ဆွေးနွေးခဲ့သည်။

အမျိုးသားနှင့် အမျိုးသမီးများ၏ ကမ္ဘာ့စာရေးဆရာ ယိုးဒယား သတ်ချက်များ
ကို ဝေါင်းစဉ် (၈) ခုဖြင့် ဆွေးနွေးခဲ့သည်။ (၁) စာလုပ်စာကိုင်အခွင့်အလမ်း
ရရှိမှု၊ (၂) ဝေါင်းဆောင်နိုင်မှု စာရေးဆရာ (၃) ခု၏ ကိစ္စ
ဆောင်ရွက်မှု၊ (၄) ယူဗွန်းညွှန်ပြဆိုမှု (၅) ယုံကြည်စိတ်ချမှု၊
(၆) ပညာရေးလက်ထောက်မှု (၇) ယူဗွန်းရေးကိစ္စတွင် ဆုံးဖြတ်ချက်
ချနိုင်မှု (၈) ဝင်ငွေရရှိမှု တို့ဖြစ်သည်။

စာလုပ်စာကိုင်အခွင့်အလမ်း ရရှိမှု

ပဏ္ဍိကျေးရွာ၏ အမျိုးသားနှင့် အမျိုးသမီးများ စာလုပ်စာကိုင်
အခွင့်အလမ်း ရရှိမှု ယိုးဒယား သတ်ချက်တွင် အမျိုးသားများသည် (၈၀%)
ရရှိပြီး အမျိုးသမီးများသည် (၆၀%) ရရှိပါသည်။ အမျိုးသမီး
များသည် အမျိုးသားများထက် စာလုပ်စာကိုင်အခွင့်အလမ်း ရရှိမှု နည်း
နေခြင်းမှာ ကျေးရွာတွင် အမျိုးသားများလုပ်ကိုင်နိုင်သော လုပ်ငန်း
များဖြားခြင်း၊ လုပ်ငန်းငွားရမ်းရာတွင် အမျိုးသားများကိုသာ ငွားရမ်း
ကြခြင်း၊ အမျိုးသမီးများလုပ်ကိုင်ဆောင်ရွက်နိုင်သော လုပ်ငန်းနည်းပညာ
တို့ကြောင့် ဖြစ်သည်။

ခေါင်းဆောင်နိုင်မှု အခြေအနေ

ပဏ္ဍိတကျေးရွာအမျိုးသားနှင့် အမျိုးသမီးများ၏ ခေါင်းဆောင်နိုင်မှု အခြေအနေ သုံးသပ်ချက်တွင် အမျိုးသားများသည် (၈၀%) ရရှိပြီး အမျိုးသမီးများသည် (၇၀%) ရရှိသည်။ အမျိုးသမီးများသည် အမျိုးသားများထက် ခေါင်းဆောင်နိုင်မှု အခြေအနေများ ရှိခြင်း မှာ အမျိုးသမီးများသည် နေ့စဉ်အိမ်ထောင်ရေးများကို စောင့်ရှောက်ကြရသဖြင့် ဂျပန်ရွာသာရေး၊ နာရေး ကိစ္စများတွင် ပါဝင်ဆောင်ရွက်နေခြင်းဖြင့် တို့ကြောင့် ဖြစ်ပါသည်။

အိမ်ထောင်ရေးစောင့်ရှောက်မှု

ပဏ္ဍိတကျေးရွာရှိ အမျိုးသားနှင့် အမျိုးသမီးများ၏ အိမ်ထောင်ရေး စောင့်ရှောက်မှု အခြေအနေကို သုံးသပ်ချက်တွင် အမျိုးသားများသည် (၅၀%) ရရှိပြီး အမျိုးသမီးများသည် (၉၀%) ရရှိသည်။ အမျိုးသမီးများသည် နေ့စဉ်အိမ်ထောင်ရေးလုပ်ငန်းများ ဖြစ်သော ထမင်းယင်းချက်၊ အဝတ်လျှော်၊ အိမ်သန့်ရှင်းရေး၊ အမျိုးသားများသည် မိသားစုအားဝတ်နေရေးအတွက် ဝတ်ငွေရှာဖွေရသဖြင့် အိမ်ထောင်ရေးများကို ကူညီဆောင်ရွက်ပေးနိုင်ကြပါ။

ပစ္စည်းပစ္စာပိုင်ဆိုင်မှု

ပဏ္ဍိတကျေးရွာ၏ အမျိုးသားနှင့် အမျိုးသမီးများ ပစ္စည်းပိုင်ဆိုင်မှု သုံးသပ်ချက်တွင် အမျိုးသားများသည် (၅၀%) ရရှိပြီး၊ အမျိုးသမီးများသည် (၅၀%) ရရှိသည်။ အမျိုးသားနှင့် အမျိုးသမီးများ ပစ္စည်းပစ္စာပိုင်ဆိုင်မှုရာခိုင်နှုန်း တူညီနေခြင်းမှာ ပစ္စည်းပစ္စာများကို အမျိုးသားများမှသာ ပိုင်ဆိုင်သုံးစွဲခွင့်ရှိသောကြောင့် ဖြစ်ပါသည်။

လုံခြုံစိတ်ချရမှု

ပဏ္ဍိတကျေးရွာ၏ အမျိုးသားနှင့် အမျိုးသမီးများ လုံခြုံစိတ်ချရမှု သုံးသပ်ချက်တွင် အမျိုးသားများသည် (၉၀%) ရရှိပြီး၊ အမျိုးသမီးများသည် (၇၀%) ရရှိကြသည်။ အမျိုးသမီးများသည် အမျိုးသားများနှင့် ခန္ဓာဗေဒနှင့်ပတ်သက်၍ မတူညီခြင်းကြောင့် ဖြစ်ပါသည်။

ပညာရေးလက်ထမ်း မြို့ဖွဲ့

ပထမပညာရေးကျမ်းဂါ၏ အမျိုး-ယား-ဒွါ အမျိုး-သမီး-များ၊ ပညာရေး
လက်ထမ်း မြို့ဖွဲ့သုံး-သပ်ချက်တွင် အမျိုး-ယား-များ-သည် (၅၀၇) နှိ ဖြစ်၊
အမျိုး-သမီး-များ-သည် (၅၀၇) ဂရိ-သည် ၊ အမျိုး-သမီး-များ-သည်
အမျိုး-ယား-များ-ဒွါ စား-တူ-ပညာ-ပေး-ကြား-ခွင့်-ရ-ရှိ-ပါ-သည်။

လူမှုရေး-ကိစ္စ-များ-တွင် ဆုံး-ဖြတ်-ချက်-ချ-ခြင်း

ပထမပညာရေးကျမ်းဂါ၏ အမျိုး-ယား-ဒွါ အမျိုး-သမီး-များ၊ လူမှုရေး-ကိစ္စ
တွင် ဆုံး-ဖြတ်-ချက်-ချ-ခြင်း သုံး-သပ်ချက်တွင် အမျိုး-ယား-များ-သည်
(၅၀၇) နှိ ဖြစ်၊ အမျိုး-သမီး-များ-သည် (၅၀၇) ဂရိ-သည် ၊ ဂရိ-သည် ၊

ဝေငွေ ရရှိဖွဲ့

ပထမပညာရေးကျမ်းဂါ၏ အမျိုး-ယား-ဒွါ အမျိုး-သမီး-များ ဝေငွေ ရရှိဖွဲ့
သုံး-သပ်ချက်တွင် အမျိုး-ယား-များ-သည် (၅၀၇) ဂရိ-ဖြစ် ၊ အမျိုး-
သမီး-များ-သည် (၅၀) ဂရိ-သည် ၊ ဂရိ-သည် ၊ အမျိုး-သမီး-များ-သည်
အမျိုး-ယား-များ-ထက် ဝေငွေ ရရှိဖွဲ့-နည်း-နေ-ခြင်း-မှာ အမျိုး-သမီး-များ-
သည် နေ့-စဉ်-အိမ်-ထဲ-ကိစ္စ-များ-ကို ဆောင်ရွက်-ရ-ခြင်း ၊ အမျိုး-သမီး-များ-
လုပ်-ကိုင်-ဆောင်ရွက်-နိုင်-သော လုပ်ငန်း-များ-ပါ-ခြင်း ၊ နေ့-စဉ်-ဝေငွေ ရရှိ-နိုင်-
သော အသက်-ပေး-ဖွဲ့-နည်း-ပညာ-ပေး-ခြင်း-ကိစ္စ-များ-နည်း-ပါ-ခြင်း-ကို-ကြား-
ဖြစ်-ပါ-သည်။

ပြုသော အဖွဲ့ချုပ်

နေ့-စဉ်-ဝေငွေ ရရှိ-နိုင်-သော လုပ်ငန်း-များ- မရှိ-ခြင်း ၊ အမျိုး-သမီး-များ-
လုပ်-ကိုင်-ဆောင်ရွက်-နိုင်-သော လုပ်ငန်း-နည်း-ပါ-ခြင်း ၊

ဦး-ဆောင်-ဆွေး-နွေး-သူ - ဦး-ဖြူ-ထို - ဖော်-မာ-လာ-ဝေ

ဝါ-ဝေ-ဆွေး-နွေး-သူ - ကျား - (၂၀) ဦး ၊ မ - (၁၀) ဦး

ဥစ္စာနေအဆင့် ခွဲခြားမှု စံနမူနာပုံစံ

မြို့နယ် အထူးမြို့နယ်... ကျေးရွာအုပ်စု အကြောင်သိုက် ကျေးရွာ ပဏ္ဍ..... ရက်စွဲ ၂၄.၂.၂၀၁၆

အကြောင်းအရာ	ချမ်းသာ	အလယ်အလတ်	နွမ်းပါး
နေအိမ်အခြေအနေ	သွပ်ဆိုင်း၊ ပျဉ်ကာ၊ ဝါး၊ ထရုတ်	သစ်လှေဆိုင်း၊ ဝါး၊ ထရုတ်	သစ်လှေဆိုင်း၊ ဝါး၊ ထရုတ်
စက်ပစ္စည်းပိုင်ဆိုင်မှု	ဆိုက်ကယ်၊ ရေစက်၊ စာပေါက်၊ အောက်စက်	ဆိုက်ကယ်	-
လယ်ယာမြေပိုင်ဆိုင်မှု	ယာ .၂၅၁ ဧက	ယာ .၂၃၁ ဧက	ယာ .၂၂၁ ဧက
ကျွဲ၊ နွား ပိုင်ဆိုင်မှု	နွား ၂၀၀၁ ကောင်	နွား ၂၆၁ ကောင်	ခိုင်းနွား ၂၀၁၁ နှစ်
တနပ်ပျမ်းမျှဝင်ငွေ	၂၀၅၁ သိန်း	၂၀၂၁ သိန်း	၂၀၁၁ သိန်း
စားနပ်ရိက္ခာမူလုံမှု			
စုစုပေါင်းအိမ်ထောင်စု	၂၀၁၁ ဇာိန်	၂၀၂၁ ဇာိန်	၂၀၅၁ ဇာိန်

ပြဿနာ သစ်ပင် ရေးဆွဲခြင်း

ရက်စွဲ ၂၇.၂.၂၀၁၉

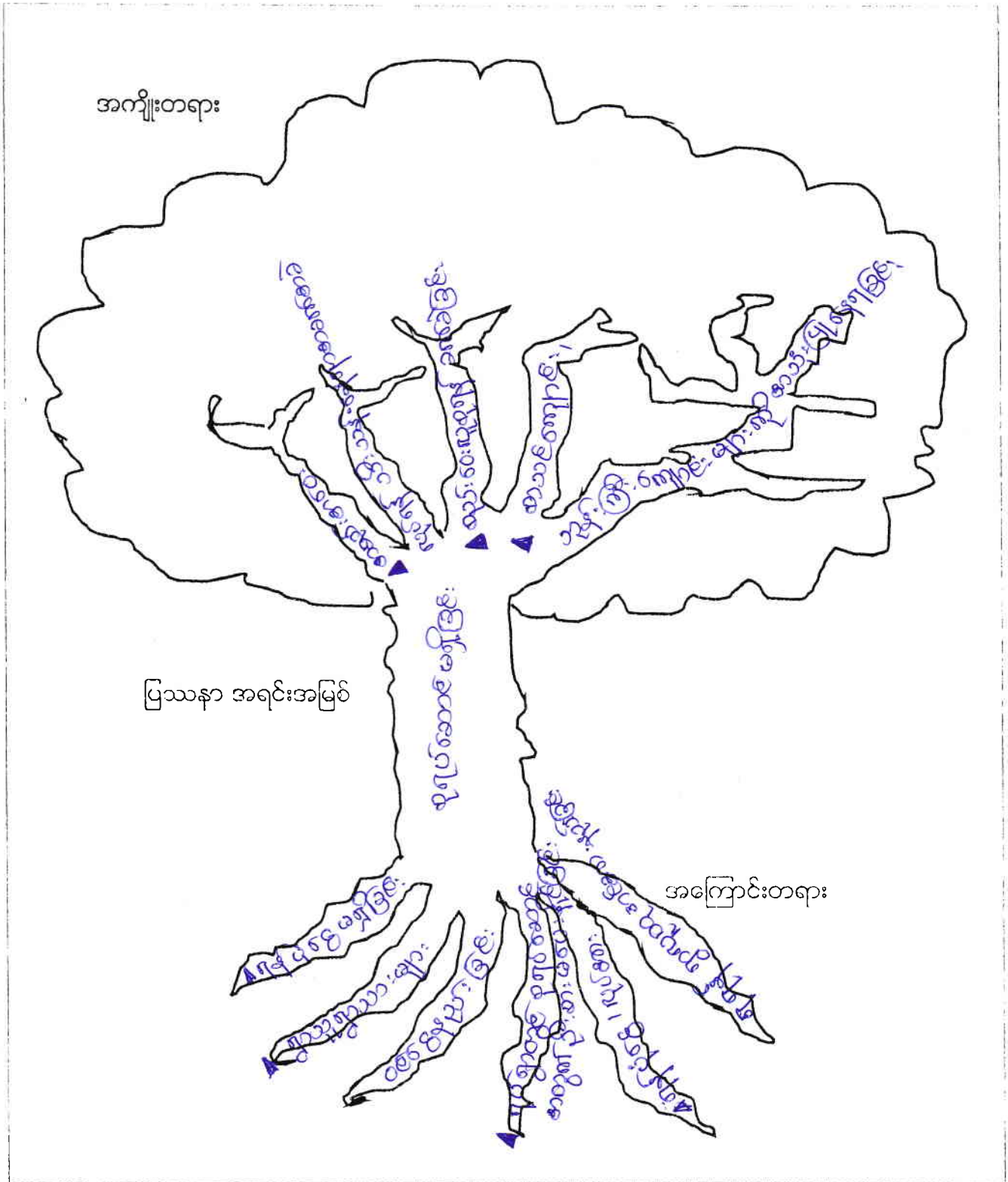

မကွေးတိုင်းဒေသကြီး ၊ စတုတ္ထရာဇဝါဒီနယ် ၊ ကြောင်သိုက်ကျေးရွာအုပ်စု
ပဏ္ဍိတကျေးရွာ၏ ဗုရပ်ဆောင်မဂ္ဂါခြံစားပြဿနာ သုံးယပ်ချက်များ ၊

နေ့စွဲ - ၂၅.၂.၂၀၀၆

စာစာဆွေးနွေးချိန် - နေ့စဉ် (၂:၃၀)မိနစ်

ပြီးဆုံးချိန် - နေ့စဉ် (၃:၀၀)မိနစ်

ကြာချိန် - (၃၀) မိနစ်

နေရာ - မူလတန်းကျောင်း ၊ ပဏ္ဍိတ

ပဏ္ဍိတကျေးရွာ ဦးစားပေးလုပ်ငန်းခွဲအတွက် ပြဿနာသုံးယပ်ချက်
အစည်းအဝေးကို ပဏ္ဍိတကျေးရွာ အခြေခံပညာမူလတန်းကျောင်းတွင် ကျင်းပ
ခဲ့သည်။ ပဏ္ဍိတကျေးရွာတွင် လူထုအည်းပေးပွဲများ ပြုလုပ်ရန်အတွက်
ဗုရပ်ဆောင်မဂ္ဂါခြံစား အခက်အခဲပြဿနာ၏အကြောင်းအရင်းမှာ ဗုရပ်ဆောင်
ဆောက်လုပ်ရန်အတွက် ရန်ပုံငွေမရှိခြင်း ၊ ဣယူဣယားများ ဝင်ငွေအည်း
ခြင်း ၊ ရပ်ရွာတွင် ဗုရပ်ဆောင်အတွက် ဦးစားပေးနိုင်ခြင်း ၊ ကျေးရွာလူ
ထု မူးပေါင်းပါဝင် ဆောင်ရွက်မှု မရှိခြင်းတို့ ဖြစ်သည်။

ကျေးရွာဗုရပ်ဆောင်မဂ္ဂါခြံစားကြောင့် ဖြစ်ပေါ်လာသော အကျိုး
ဆက် အခက်အခဲပြဿနာများမှာ ကျေးရွာ၏ ပျော်ပွဲရွှေပွဲ ၊ ယာရေး
နာရေးများ ပြုလုပ်ရန် နေရာခက်ခဲခြင်း ၊ ကျေးရွာလူထုအစည်းအဝေး
များ ပြုလုပ်ရန် နေရာခက်ခဲခြင်း ၊ ကျေးရွာသို့ ရောက်ရှိလာသည့် ဆရာ
သွား ဧည့်သည်များ ခဏနားခိုရန် နေရာမရှိခြင်းတို့ ဖြစ်သည်။

ပဏ္ဍိတကျေးရွာ၏လက်ရှိကြုံတွေ့နေရသော အခက်အခဲပြဿနာ
များကို ဖြေရှင်းရန်နည်းလမ်းများကိုလည်း ဆက်လက်ဆွေးနွေး
ခဲ့ကြပါသည်။

ဦးဆောင်ဆွေးနွေးသူ = ကိုဦးမင်းထွန်း

ပါဝင်ဆွေးနွေးသူ = ကျား (၂၀) ဦး ၊ မ (၁၀) ဦး

ပြဿနာ ဖြေရှင်းမှု စက်ဝန်း

မြို့နယ် ..စစ်တွေမြို့နယ်.. ကျေးရွာအုပ်စု ..ကြောင်သိုက်ကျေးရွာ ..ပဇာနည်ကျေးရွာ..... ရက်စွဲ ..၂၄.၂.၂၀၁၉

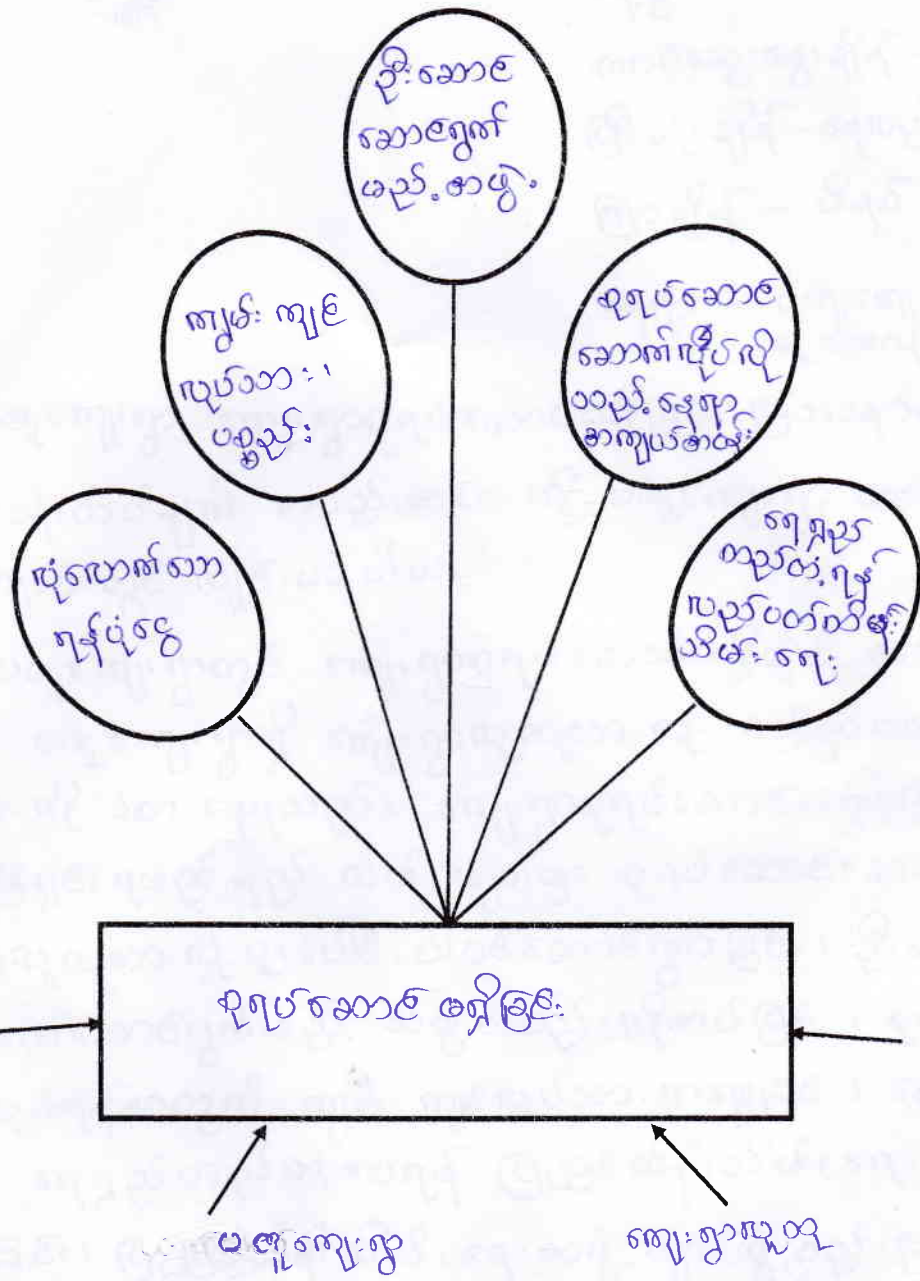

ပါဝင်ဆွေးနွေးသူ -
 ကျား - ၁၀ ဦး
 မ - ၁၀ ဦး

မှတ်တမ်းတင်သူ
 မောင်အိမ်မွန်
Mon

မကွေးတိုင်းဒေသကြီး ၊ စေတုတ္တရာမြို့နယ် ၊ ကြောလယ်ကမ်းကျေးရွာ
တောင်စု ၊ ပဏ္ဍိကျေးရွာ စုရပ်ဆောင်မရှိခြင်း ပြဿနာဖြေရှင်းမှု စက်ရုံ
စား ယုံ့ယပ်ချက်

နေ့စွဲ - ၂၅.၂.၂၀၁၆
စာစာရေးဆွေးနွေးချိန် - နေ့စွဲ (၃:၀၀) နာရီ
ပြီးဆုံးချိန် - နေ့စွဲ (၃:၃၀) နာရီ
ကြာချိန် - မိနစ် (၃၀)
နေရာ - ပဏ္ဍိကျေးရွာ
မူဝါဒရေးဆွေးနွေးရေး

ပဏ္ဍိကျေးရွာ ကျေးရွာစုရပ်ဆောင်မရှိခြင်း ပြဿနာစား ဖြေရှင်းမှု
စက်ရုံ ယုံ့ယပ်ချက် စာစည်းအစားကို ပဏ္ဍိကျေးရွာ အခြေခံပညာမူဝါ
ဒရေးဆွေးနွေးရေးတွင် ကျင်းပခဲ့ပါသည်။

ပဏ္ဍိကျေးရွာတွင် ကျေးရွာစုရပ်ဆောင်မရှိခြင်း အခက်အခဲပြဿ
နာသည် ပဏ္ဍိကျေးရွာရှိ ကျေးရွာလူထုစားလုံး တစ်ဦးပတ်လုံး အကျိုး
ဆက်များကို ခံစားနေရသည်။ ကျေးရွာစုရပ်ဆောင်မရှိခြင်း ပြဿနာ
စား ဖြေရှင်းရမည် နည်းလမ်းများမှာ စုရပ်ဆောင်ဆောက်လုပ်ရာတွင်
ကျေးရွာလူထုစားလုံး ပူးပေါင်း ပါဝင်ဆောင်ရွက်ခြင်း ၊ ဦးဆောင်စာကောင်
စာထုတ်ဖော်ဆောင်ရွက်မည် ၊ အဖွဲ့အစည်း ဝါဒစာပေ ဖြစ် ၊ စုရပ်ဆောင်
ဆောက်လုပ်ရန်အတွက် ကျွမ်းကျင်လုပ်သား ရှာဖွေခြင်း ၊ ဆောက်လုပ်ပြီး
စီးပါက ရေရှည်တည်တံ့စေရန် ပြုပြင်ထိန်းသိမ်းရေး စာစီစာစဉ်များ
ရေးဆွဲခြင်း ၊ ပြုပြင်ထိန်းသိမ်းရေး အဖွဲ့များ ဖွဲ့စည်းခြင်း ၊ ကျေးရွာ
ရန်ပုံငွေ ရှာဖွေခြင်း စသည်တို့ဖြင့် ပဏ္ဍိကျေးရွာတွင် စုရပ်ဆောင်
မရှိခြင်း ပြဿနာစား ဖြေရှင်းရန် နည်းလမ်းအဆင့်ဆင့်စား ဆွေးနွေး
ခဲ့ကြပါသည်။

ဦးဆောင်ဆွေးနွေးသူ = ကိုစိုးမင်းထွန်း ၊ ကိုမြထွန်း
ပါဝင်ဆွေးနွေးသူ = ကျား (၂၀) ဦး ၊ မ (၂၀) ဦး

မေတ္တ: ထိုင်ဒေသကြီး ၊ ဆေးကုသမှုဖြင့်ပေး ၊ ကောင်းချိန်ကျေးဇူးတင်ပါ။ ပရ
ကျေးဇူးတင် မိုး ရာသီ ဦးစွာထူ၍ သွားလာရအပ်သော ဖြစ်လာသည့်အား
သုံးသပ်ချက်

၇က်စွဲ " " ၂၀.၁၂.၂၀၁၆
အချိန် " " ၂:၀၀ Pm, ၃:၀၀ Pm
ရက်စွဲ " " ကျေးဇူးတင်အောင်

ပရမကျေးဇူးတင် (၂၀.၁၂.၂၀၁၆) ၇က်စွဲနှင့် အဆည်းအစား ပြုလုပ်ရာ
တွင် မိုး ရာသီ ဦးစွာထူ၍ သွားလာရအပ်သော ဖြစ်လာသည့် သုံးသပ်ချက်အရ
အဆည်းအစား ကျေးဇူးတင်အောင် တွင် ကျွမ်းကျင်ပါသည်။ ဝါသနာပါသည့်အားဖြင့်
ဇာတိမြစ်အားဖြင့် ဖြစ်လာသည့် အကြောင်းတရားများကို သိရှိရပြီး
ဆို အကြောင်းတရားကြောင့် အကျိုးတရားများ ဖြစ်ပေါ်လာပုံကို သိရှိရပါ
သည်။

ပရမကျေးဇူးတင် အဆည်းအစား ပြုလုပ်ရာတွင် မိုး ရာသီ ဦးစွာထူ၍ သွား
လာရအပ်သော ဖြစ်လာသည့် အကြောင်းတရားများမှာ - အကြောင်းကြား၊
ကျွမ်းကျင်ခြင်း၊ ကျွမ်းကျင်မှုများ၊ သွားလာခြင်း၊ မိုး ရာသီကျွမ်းကျင်ခြင်း၊ သုံး
သွားလာရအပ်ခြင်း၊ ကျွမ်းကျင်ခြင်း၊ စသော အကြောင်းတရားများကြောင့်
ဖြစ်ပေါ်လာသည့် အကြောင်းတရားကြောင့် ဖြစ်ပေါ်လာသည့် စသော
အကျိုးတရားများမှာ - ကျေးဇူးတင်မှု၊ ပါဝင်မှု၊ ရှိခြင်း၊ ဒေသထွက်ပစ္စည်း
ကျွမ်းကျင်မှု၊ ရှားပါးခြင်း၊ စက်ယန္တရားများ ဖြစ်ခြင်းနှင့် ကျွမ်းကျင်မှုဖြင့်
ပစ္စည်းဖြစ်ခြင်း စသော အကြောင်းတရားများ ဖြစ်ပေါ်လာနိုင်ကြောင်း သိရှိရ
ပါသည်။

ဆို ဖြစ်လာမှုများကို ကြည့်ရှုရန် အတွက်နှင့် လမ်းညွှန်ပေးခြင်း ဖြစ်လာ
ခြင်းဖြင့် မှန်ကန်စွာ သုံးသပ်ချက် တွင် တွေ့ရှိနိုင်ပါသည်။

ဦးစောင့်စွေးဆွေးသူ - ဦးအောင်ဝင်း၊ ဒေါ်မျိုးလာမာန်တို့
ပါဝင်စွေးဆွေးသူ - ကျေးဇူးတင်

ဦး
အောင်စောင့်သူ
ဦးကျော်စွန်း (CF)

ပြဿနာ ဖြေရှင်းမှု စက်ဝန်း

မြို့နယ် ..အထူးအဖွဲ့... ကျေးရွာအုပ်စု...ကျေးရွာ ...၂၀၁၆..... ရက်စွဲ ၁၀.၁၂.၂၀၁၆

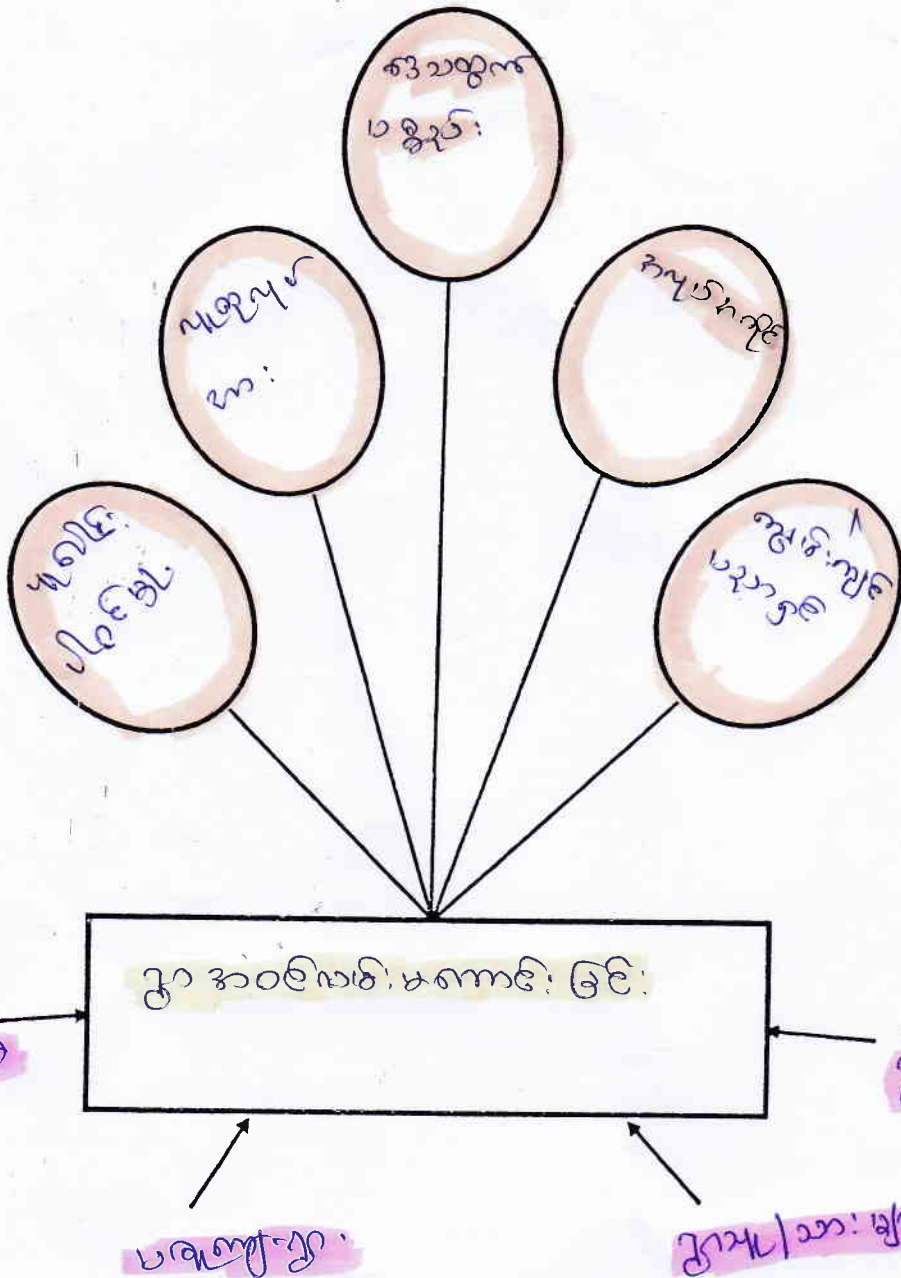

ပါဝင်ဆွေးနွေးသူ -
 ကျား - ၂၁ - ဦး
 မ - ၁၄ - ဦး

မှတ်တမ်းတင်သူ
 ဦးကျော်စိုးမိုး (CF)

ကျေးရွာဖွံ့ဖြိုးရေး အထောက်အကူပြုကော်မတီ ဖွဲ့စည်းပုံ

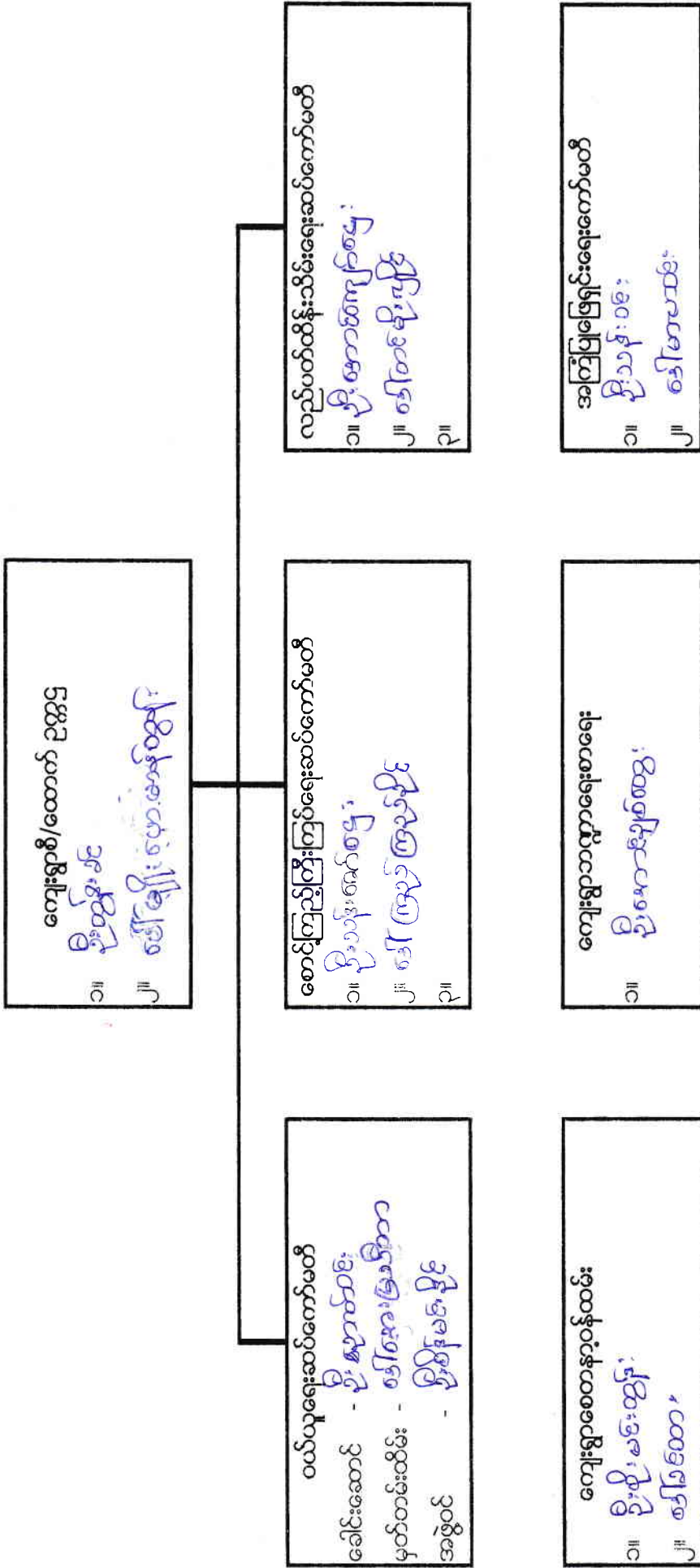

ကျေးရွာအုပ်စု ဖွဲ့စည်းပုံ အခြေခံဥပဒေ အရ အထောက်အကူပြုရေးကော်မတီ ဖွဲ့စည်းပုံ

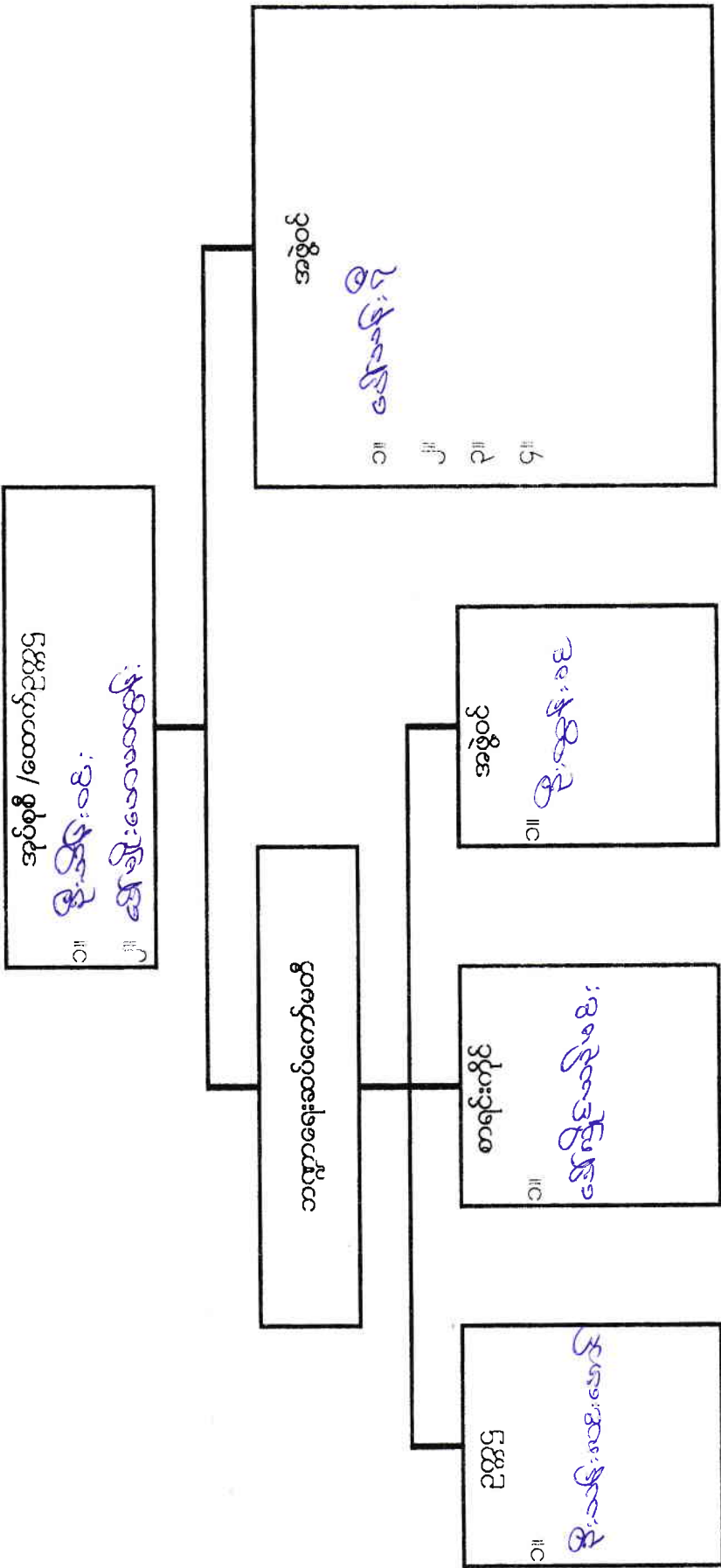

ကျေးရွာများအား အထောက်အကူပြုပေးရန်အတွက်

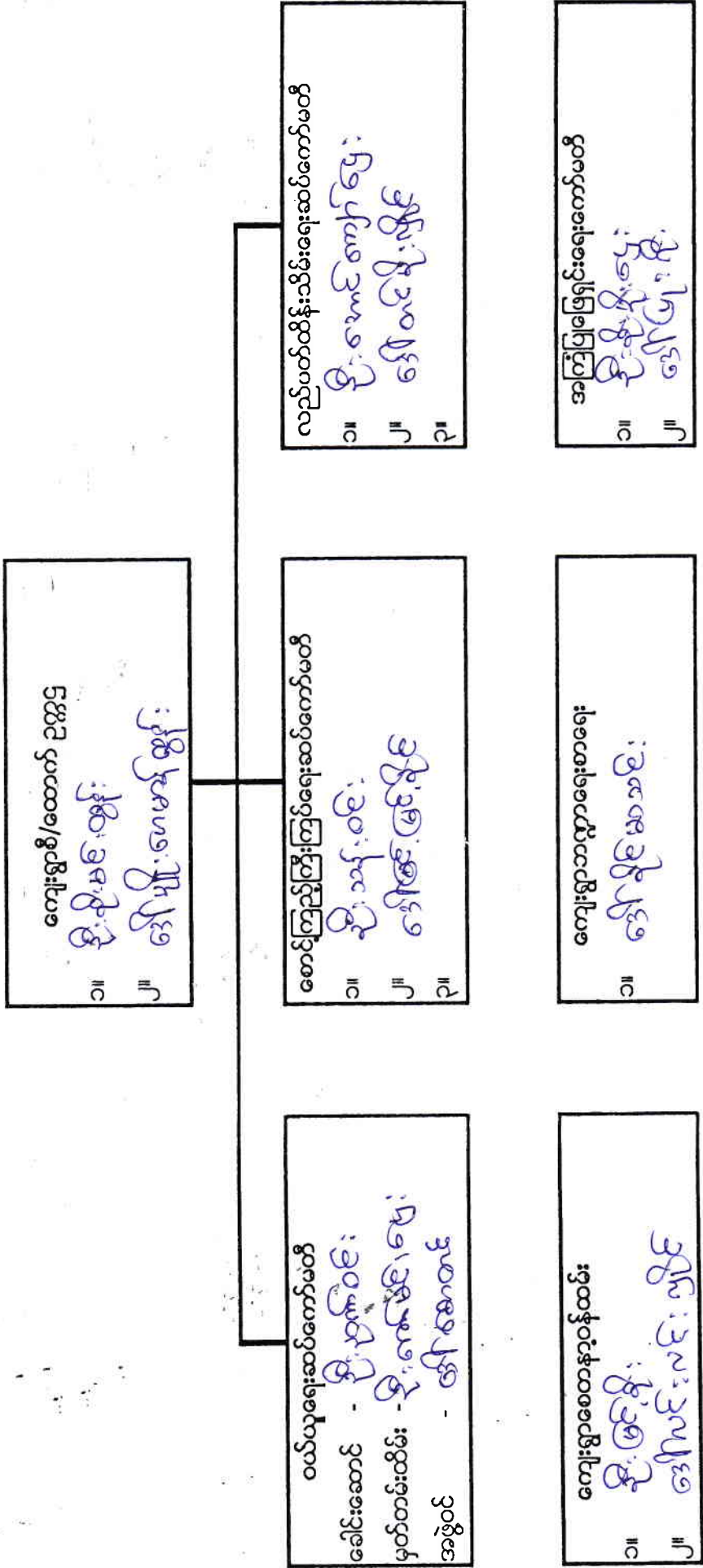

ကျေးရွာများအား အထောက်အကူပြုပေးရန်အတွက်

ဝယ်ယူရေးဆောင်ရွက်ပေးရန်

ခေါင်းဆောင် - ဦးစွာဝင်း

မှတ်တမ်းထိမ်း - ဦးစောအောင်

အဖွဲ့ဝင် - ဒေါ်အေးအေး

စောင့်ကြည့်ကြီးကြပ်ရေး

အဖွဲ့ဝင် - ဦးစောအောင်

အဖွဲ့ဝင် - ဒေါ်အေးအေး

လည်ပတ်ထိန်းသိမ်းရေးဆောင်ရွက်ပေးရန်

အဖွဲ့ဝင် - ဒေါ်အေးအေး

အဖွဲ့ဝင် - ဒေါ်အေးအေး

ကျေးရွာစောင့်ရှောက်ရေးအဖွဲ့

အဖွဲ့ဝင် - ဒေါ်အေးအေး

အဖွဲ့ဝင် - ဒေါ်အေးအေး

ကျေးရွာစောင့်ရှောက်ရေးအဖွဲ့

အဖွဲ့ဝင် - ဒေါ်အေးအေး

အဖွဲ့ဝင် - ဒေါ်အေးအေး

ကျေးရွာစောင့်ရှောက်ရေးအဖွဲ့

အဖွဲ့ဝင် - ဒေါ်အေးအေး

အဖွဲ့ဝင် - ဒေါ်အေးအေး

ပုံစံအရ ရှိသော အဖွဲ့အစည်းများကို အောက်ဖော်ပြပါအတိုင်း ဖွဲ့စည်းပေးပါ။

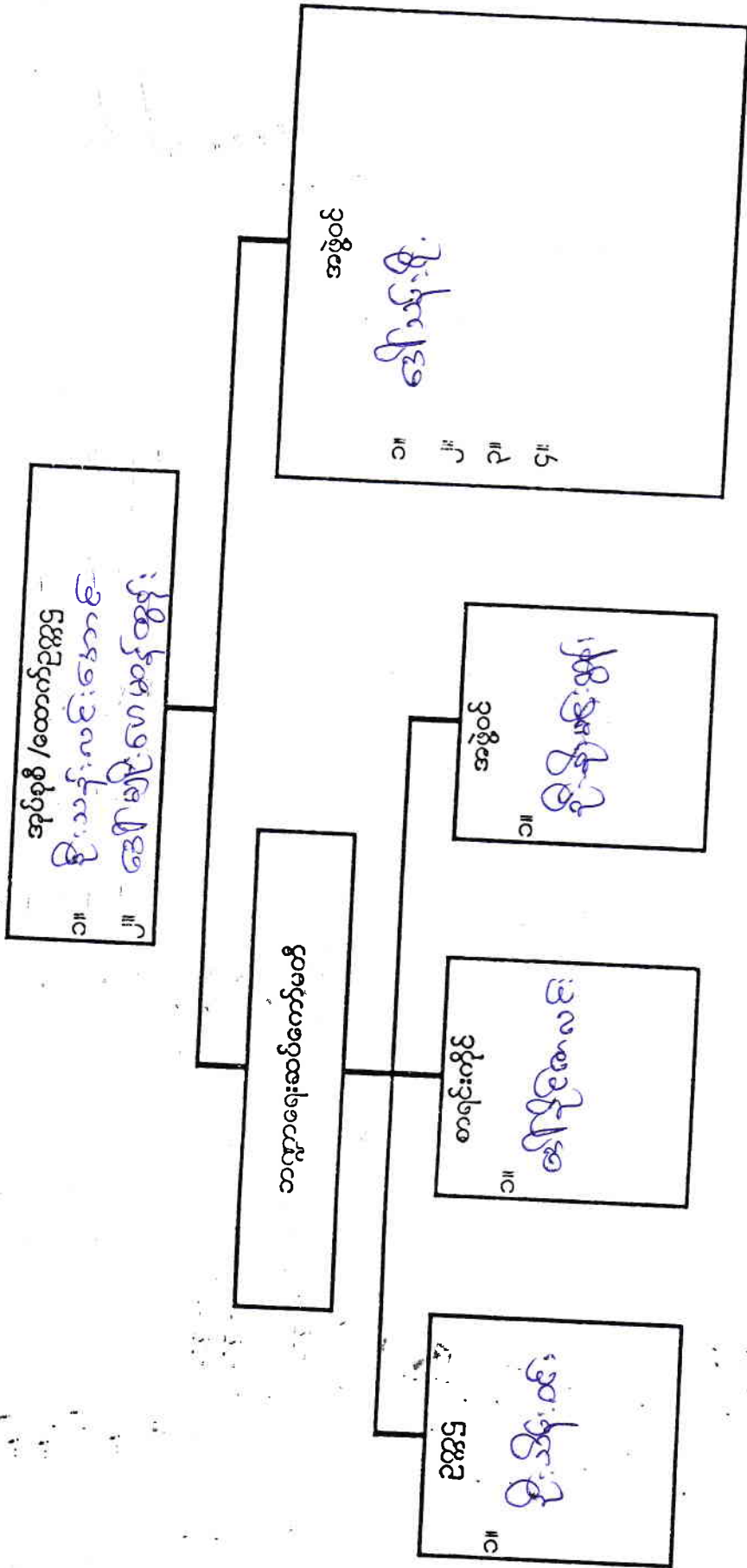

အမျိုးသား အဖွဲ့

- ၁။ အစည်းအဝေးခန်းမ (ချုပ်ကိုင်ဆောင်)
- ၂။ ရွာတွင်းကျောက် ချောလမ်း
- ၃။ ဆေးပေးခန်း
- ၄။ မြေကန်ကျောက်ဖိနပ်
- ၅။ စာကြည့်တိုက်
- ၆။
- ၇။
- ၈။
- ၉။

အမျိုးသမီး အဖွဲ့

- ၁။ ဖိတ်စမ်း ရေထုတ်စီမံကိန်းအဖွဲ့
- ၂။ ချုပ်ကိုင်ဆောင်
- ၃။ ရွာဝင်လမ်းကျောက်ခင်းခြင်း
- ၄။ ဆေးပေးခန်း
- ၅။ စာကြည့်တိုက်
- ၆။
- ၇။
- ၈။
- ၉။

လုပ်ငန်းဦးစားပေးအလိုက် နှိုင်းယှဉ်ဇယား

ရက်စွဲ ... ၂၀၁၀.၁၀.၂၀၁၆

	အထူးအရေးကြီး	အရေးကြီး	အရေးကြီး	အရေးကြီး	အရေးကြီး	အရေးကြီး	အရေးကြီး
အထူးအရေးကြီး	၅	၇	၇	၅	၀		
အရေးကြီး							
အရေးကြီး							
အရေးကြီး							
အရေးကြီး							
အရေးကြီး							
အရေးကြီး							

မှတ်တမ်းတင်သူ

မအိမိဖြူ

ကျေးရွာလူမှုရေး အဆောက်အဦးဆိုင်ရာ အခက်အခဲများအပေါ် ခန့်မှန်း ငွေကြေး တွက်ချက်မှုဇယား

ရက်စွဲ ...၃၁.၁.၂၀၁၆

စဉ်	ဦးစားပေး ဖြေရှင်းရမည့် အခက်အခဲ	ဖြေရှင်းနည်း	လိုအပ်သော ဘဏ္ဍာငွေ ပမာဏ	ဆောင်ရွက်မည့် ကာလ	တာဝန်ခံမည့် အဖွဲ့	မှတ်ချက်
၁။	စုရပ်ဆောင်မရှိခြင်း	စုရပ်ဆောင်ဆောင်ရွက်ရန်			လူထုမယှဉ်ဖြူစိမ်းကိရ်	
၂။	မိုး ရာသီတွင် ရွာတွင်းလမ်းများ ဖွင့် ထူခြင်း	လမ်းများ ကျောက်ခင်းရန်			လူထုမယှဉ်ဖြူစိမ်းကိရ်	
၃။	ကျေးရွာ ရေတိုက်စား ဖွင့်ရခြင်း	ကျောက်စိန် နှံဖြင့် ကာရံခြင်း			လူထုမယှဉ်ဖြူစိမ်းကိရ်	
၄။	စာပေလေ့လာရန် သီးသန့် နေရာမရှိခြင်း	စာကြည့်တိုက် ဆောက်လုပ်ခြင်း			လူထုမယှဉ်ဖြူစိမ်းကိရ်	
၅။	ကျန်းမာရေးအင်အားစွမ်းသား သီးသန့် နေရာမရှိခြင်း	ဆေးပေးဆေး ဆောက်လုပ်ခြင်း			လူထုမယှဉ်ဖြူစိမ်းကိရ်	
၆။						
၇။						
၈။						
၉။						
၁၀။						

ပါဝင်ဆွေးနွေးသူ

မှတ်တမ်းတင်သူ

ကျား - ၀၂၇၁ ဦး

မ - ၀၇၁ ဦး

လုပ်ငန်းလိုအပ်ချက်များ ဖော်ထုတ်ခြင်း

ရက်စွဲ ၂၀.၁၂.၂၀၁၆

အမျိုးသား အဖွဲ့

- ၁) ဣန္ဒာဝေလမ်း ကျောက်ခင်းခြင်း
- ၂) ကျေးလက်ရေ
- ၃) ကျောင်းခြံဆန်းရှင်း
- ၄) စာကြည့်တိုက်
- ၅) ဟင်းစားကုန်း

အမျိုးသမီး အဖွဲ့

- ၁) ဣန္ဒာဝေလမ်း ကျောက်ခင်းခြင်း
- ၂) ကျေးလက်ရေ
- ၃) ကျောင်းခြံဆန်းရှင်း
- ၄) စာကြည့်တိုက်

၁၈

လုပ်ငန်းဦးစားပေးအလိုက် နှိုင်းယှဉ်ဇယား

ရက်စွဲ ၂၀.၁၂.၂၀၁၉

	အလေးအနက်	အလေးအနက်	အလေးအနက်	အလေးအနက်	အလေးအနက်		
(၅)	အလေးအနက်	အလေးအနက်	အလေးအနက်	အလေးအနက်	အလေးအနက်		
(၄)	အလေးအနက်	အလေးအနက်	အလေးအနက်	အလေးအနက်	အလေးအနက်		
(၃)	အလေးအနက်	အလေးအနက်	အလေးအနက်	အလေးအနက်	အလေးအနက်		
(၂)	အလေးအနက်	အလေးအနက်	အလေးအနက်	အလေးအနက်	အလေးအနက်		
(၁)	အလေးအနက်	အလေးအနက်	အလေးအနက်	အလေးအနက်	အလေးအနက်		
	အလေးအနက်	အလေးအနက်	အလေးအနက်	အလေးအနက်	အလေးအနက်		

 မှတ်တမ်းတင်သူ
 ဦးကျော်စိုးစိုး (CF)

ရွာလူမှုရေး အဆောက်အဦးဆိုင်ရာ အခက်အခဲများအပေါ် ခန့်မှန်း ငွေကြေး တွက်ချက်မှုဇယား

ရက်စွဲ ၂၀၁၂.၁၂.၂၀၁၆

စဉ်	ဦးစားပေး ဖြေရှင်းရမည့် အခက်အခဲ	ဖြေရှင်းနည်း	လိုအပ်သော ဘဏ္ဍာငွေ ပမာဏ	ဆောင်ရွက်မည့် ကာလ	တာဝန်ခံမည် အဖွဲ့	မှတ်ချက်
၁။	ဦးစားပေး ဖြေရှင်းရမည့် အခက်အခဲ	၁၀၀၀' x ၁-၉"	၆၃၇၀၀၀၀ (သိန်း)	၁၀၀၀	၆၀၀	
၂။	ကျေးဇူးတင်	-	၅၀-သိန်း	"	"	
၃။	ကျေးဇူးတင်	၁၀၀၀' x ၅'	၆၀-သိန်း	"	၆၀၀	
၄။	ကျေးဇူးတင်	၂၅၀' x ၁၀' x ၁၂'	၅၀-သိန်း	"	"	
၅။						
၆။						
၇။						
၈။						
၉။						
၁၀။						

ဝင်ဆွေးနွေးသူ -
 များ - ၂၁ - ဦး
 မ - ၃ - ဦး

မှတ်တမ်းတင်သူ
 ဦးကျော်စိုးစိုး (၆၆၁)

ဦးစားပေးလုပ်ငန်းများ၏အကျဉ်းချုပ်အဖော်:

စဉ်	ဦးစားပေးအသင့်	လုပ်ငန်းပုံစံနိမိတ်စဉ်များ
၁.	ပထမ	စုစုပေါင်းအသင့်
၂.	ဒုတိယ	အောက်ဖွဲ့စည်းရေးရာအဖွဲ့အစည်းများ
၃.	တတိယ	အောက်ဖွဲ့စည်းမှု
၄.	စတုတ္ထ	စာအုပ်အဖွဲ့အစည်း
၅.	ပဉ္စမ	အေးပေးပုံစံ



ပရူးကျေးရွာ၏ ကျေးရွာလက်စွဲစာအုပ်ပြုလုပ်ခြင်း
မှတ်တမ်းဓာတ်ပုံများ





ပုံစံစ-၁ ကျေးရွာအခြေခံအချက်အလက်များ (Form PC 1)

လမ်းညွှန်ချက်/ကျေးရွာတစ်ရွာသို့ ပထမဆုံးမိတ်ဆက်ခရီးသွားရောက်သော အခါ လူထုစည်းရုံးရေးမှူးသည် ကျေးရွာခေါင်းဆောင်များအား ကျေးရွာအချက်အလက်များကို မေတ္တာရပ်ခံ၍ တောင်းခံရသည်။ ဤအချက်အလက်များကို စီမံကိန်းမိတ်ဆက်အစည်းဝေးမတိုင်မီ တောင်းခံရမည်။ စီမံကိန်းမိတ်ဆက်အစည်းဝေးတွင် လူထုစည်းရုံးရေးမှူးသည် ဤအချက်အလက်များအား စစ်ဆေးပေးပြီးမှ နန်းအောင်ပြုလုပ်ရမည်။ ပြီးနောက်တွင် လူထုစည်းရုံးရေးမှူးမှ သတင်းအချက်အလက်ထဲသို့ Tablets မှတစ်ဆင့် ဖြည့်သွင်းရမည်။

ကျေးရွာအုပ်ချုပ်ရေးမှူးအမည် ဦးမြင့်စိုး	ကျေးရွာအုပ်ချုပ်ရေးမှူး၏ ဖုန်းနံပါတ်	လူထုစည်းရုံးရေးမှူး၏ အမည် ဒေါ်မြင့်စန်း
ပြည်နယ်/တိုင်းဒေသကြီး မကွေး	မြို့နယ် စေတီမြို့နယ်	ကျေးရွာအုပ်စု ကျေးရွာ ကျေးရွာအုပ်စု ပရေ

က. လူဦးရေ

လူမျိုးစု	အိမ်ထောင်စုအရေအတွက်	ကိုးကွယ်သည့်ဘာသာ	အိမ်ထောင်စုအရေအတွက်
ဦးစု (၁) -----	၃၇	ဘာသာ(၁) -----	၃၇
လူမျိုးစု (၂) -----		ဘာသာ(၂) -----	
လူမျိုးစုရော -----		ဘာသာရော -----	

လူဦးရေ	အမျိုးသား (အရေအတွက်)	အမျိုးသမီး (အရေအတွက်)
အိမ်ထောင်စုဦးစီး	၃၂	၃၀

(ခ) လက်လှမ်းမီအသုံးပြုနိုင်သည့် အဆောက်အအုံများ

စာသင်ကျောင်း	အမှတ်ခြစ်ပါ	ကျန်းမာရေး	အမှတ်ခြစ်ပါ	ဘာသာရေးအဆောက်အအုံ	အမှတ်ခြစ်ပါ
အထက်တန်းကျောင်း	<input type="checkbox"/>	ဆေးရုံ	<input type="checkbox"/>	စေတီ	<input type="checkbox"/>
အလယ်တန်းကျောင်း	<input type="checkbox"/>	ကျန်းမာရေးဌာန	<input type="checkbox"/>	ဘုန်းကြီးကျောင်း	<input checked="" type="checkbox"/>
မူလတန်းကျောင်း	<input checked="" type="checkbox"/>	ကျန်းမာရေးဌာနခွဲ	<input type="checkbox"/>	ဟိန္ဒူဘုရားကျောင်း	<input type="checkbox"/>
မူကြိုကျောင်း	<input type="checkbox"/>	ဆေးပေးခန်း	<input type="checkbox"/>	ခရစ်ယာန်ကျောင်း	<input type="checkbox"/>
အခြား	<input type="checkbox"/>	အခြား	<input type="checkbox"/>	ဗလီ	<input type="checkbox"/>
				အခြား	<input type="checkbox"/>
မှတ်ချက်		မှတ်ချက်		မှတ်ချက်	

(ဂ) ကျွမ်းကျင်သူများမှတ်တမ်း ၊ ကျေးရွာတွင် နေထိုင်သော သို့မဟုတ် တခြားရွာမှလာရောက်သော ကျွမ်းကျင်သူများ

(၁) စာသင်ကျောင်း			(၂) ကျန်းမာရေး			(၃) လက်မှုပညာရှင်		
	ရွာတွင် နေထိုင်သူ	အခြားရွာမှ လာသူ		ရွာတွင် နေထိုင်သူ	အခြားရွာမှ လာသူ		ရွာတွင် နေထိုင်သူ	အခြားရွာမှ လာသူ
မူလတန်း ပြုစုရေးဆရာမ	<input type="checkbox"/>	<input checked="" type="checkbox"/>	ဆရာပန်	<input type="checkbox"/>	<input type="checkbox"/>	လက်သမား	<input checked="" type="checkbox"/>	<input type="checkbox"/>
အထက်တန်း ပြုစုရေးဆရာမ	<input type="checkbox"/>	<input type="checkbox"/>	လက်ထောက်ကျန်းမာရေးမှူး	<input type="checkbox"/>	<input type="checkbox"/>	ပန်းရံ	<input type="checkbox"/>	<input type="checkbox"/>
အလယ်တန်း ပြုစုရေးဆရာမ	<input type="checkbox"/>	<input type="checkbox"/>	အမျိုးသမီးကျန်းမာရေးဆရာမ	<input type="checkbox"/>	<input type="checkbox"/>	လျှပ်စစ်ဆိုင်ရာ	<input type="checkbox"/>	<input type="checkbox"/>

ပုံစံ - ၈ - ၁ ကျေးရွာအခြေခံအချက်အလက်များ (Form PC 1)

လမ်းညွှန်ချက်။ ကျေးရွာတစ်ရွာသို့ ပထမဆုံးမိတ်ဆက်ခရီး သွားရောက်သောအခါ လူထုစည်းရုံးရေးမှူးသည် ကျေးရွာ ခေါင်းဆောင်များအား ကျေးရွာအချက်အလက်များကို မေတ္တာရပ်ခံ၍ တောင်းခံရသည်။ ဤအချက်အလက်များကို စီမံကိန်း မိတ်ဆက်အစည်းပေးမတိုင်မီတောင်းခံရမည်။ စီမံကိန်းမိတ်ဆက်အစည်းပေးတွင် လူထုစည်းရုံးရေးမှူးသည် ဤအချက်အလက် များအား စစ်ဆေးပြီး မှန်ကန်အောင်ပြုလုပ်ရမည်။ ပြီးနောက်တွင် လူထုစည်းရုံးရေးမှူးမှ သတင်းအချက်အလက်ထံသို့ Tablets မှ တဆင့် ဖြည့်သွင်းရမည်။

ကျေးရွာအုပ်ချုပ်ရေးမှူး အမည် ဦးဇော်ဝင်း	ကျေးရွာအုပ်ချုပ်ရေးမှူး၏ ဖုန်းနံပါတ် ၀၇ - ၂၅၈၀၀ ၄၇၃၁	လူထုစည်းရုံးရေးမှူး၏ အမည် ဦးကျော်စိုးမိုး
ပြည်နယ်၊တိုင်းဒေသကြီး မကွေး၊ မြို့နယ်	ကျေးရွာအုပ်စု ကျေးရွာအုပ်စု	ကျေးရွာ ကျေးရွာ

က။ လူဦးရေ

လူမျိုးစု	အိမ်ထောင်စုအရေအတွက်	ကိုးကွယ်သည့်ဘာသာ	အိမ်ထောင်စုအရေအတွက်
လူမျိုးစု (၁) --- ချင်း ---		ဘာသာ (၁) --- ဗုဒ္ဓ ---	၃၇
လူမျိုးစု (၂) -----		ဘာသာ (၂) -----	
လူမျိုးစု (၃) -----		ဘာသာ (၃) -----	
လူမျိုးစုရော -----		ဘာသာရော -----	
	အရေအတွက်		
မသန်စွမ်းသူများ	၁	-	
သက်ကြီးရွယ်အိုများ (၆၅ နှစ် နှင့် အထက်)	၄		
စစ်ဘေးရှောင်			

	အမျိုးသား (အရေအတွက်)	အမျိုးသမီး (အရေအတွက်)
လူဦးရေ		၈၄
လူမျိုးစု (၁) ----- ချင်း -----	၈၉	၈၄
လူမျိုးစု (၂) -----		
လူမျိုးစု (၃) -----		
အိမ်ထောင်ဦးစီး	၃၁	၆

(ခ) အခြေခံအဆောက်အအုံ အသုံးအဆောင်များ

စာသင်ကျောင်း	အမှတ် ခြံပိ	ကျန်းမာရေး	အမှတ် ခြံပိ	ဘာသာရေး အဆောက် အအုံများ	အမှတ် ခြံပိ
အထက်တန်းကျောင်း	<input type="checkbox"/>	ဆေးရုံ	<input type="checkbox"/>	ဇေတီ	<input type="checkbox"/>
အလယ်တန်းကျောင်း	<input type="checkbox"/>	ကျန်းမာရေးဌာန	<input type="checkbox"/>	ဘုန်းကြီးကျောင်း	<input checked="" type="checkbox"/>
မူလတန်းကျောင်း	<input checked="" type="checkbox"/>	ကျန်းမာရေးဌာနခွဲ	<input type="checkbox"/>	ဟိန္ဒူဘုရားကျောင်း	<input type="checkbox"/>
မူကြိုကျောင်း	<input type="checkbox"/>	ဆေးပေးခန်း	<input type="checkbox"/>	ခရစ်ယာန်ကျောင်း	<input type="checkbox"/>
အခြား	<input type="checkbox"/>	အခြား	<input type="checkbox"/>	ဗလီ	<input type="checkbox"/>
				အခြား	<input type="checkbox"/>
မှတ်ချက်		မှတ်ချက်		မှတ်ချက်	



လူထုပဟိုပြု စီမံကိန်း

(ဂ) ကျွမ်းကျင်သူများမှတ်တမ်း (ကျေးရွာတွင်နေထိုင်သော သို့မဟုတ် တခြားရွာမှလာရောက်သော ကျွမ်းကျင်သူများ)

(၁) စာသင်ကျောင်း			(၂) ကျန်းမာရေး			(၃) လက်မှုပညာရှင်		
	ရွာတွင်နေထိုင်သူ	အခြားရွာမှလာသူ		ရွာတွင်နေထိုင်သူ	အခြားရွာမှလာသူ		ရွာတွင်နေထိုင်သူ	အခြားရွာမှလာသူ
မူလတန်းပြဆရာ/မ	<input checked="" type="checkbox"/>	<input checked="" type="checkbox"/>	ဆရာဝန်	<input type="checkbox"/>	<input type="checkbox"/>	လက်သမား		
အထက်တန်းပြဆရာ/မ	<input type="checkbox"/>	<input type="checkbox"/>	လက်ထောက်ကျန်းမာရေးမှူး	<input type="checkbox"/>	<input type="checkbox"/>	ပန်းရံ		
အလယ်တန်းပြဆရာ/မ	<input type="checkbox"/>	<input type="checkbox"/>	အမျိုးသမီးကျန်းမာရေးဆရာမ	<input type="checkbox"/>	<input type="checkbox"/>	လျှပ်စစ်ကျွမ်းကျင်ဗီးသမား	✓	✓
မူကြိုဆရာ/မ	<input type="checkbox"/>	<input type="checkbox"/>	သားဖွားဆရာမ	<input type="checkbox"/>	<input checked="" type="checkbox"/>	ရေပိုက်သွယ်သူ	✓	✓
အခြား	<input type="checkbox"/>	<input type="checkbox"/>	ပြည်သူ့ကျန်းမာရေးလုပ်သား	<input type="checkbox"/>	<input type="checkbox"/>	စက်ပြင်ဆရာ	✓	✓
မှတ်ချက်			မှတ်ချက်			မှတ်ချက်		

(ဃ) ကျေးရွာသို့ ရောက်ရှိနိုင်သည့် လမ်းအခြေအနေ / ကျေးရွာတစ်ရွာသည် ၎င်း၏ ကျေးရွာအုပ်စုနှင့် ဆက်သွယ်ထားသော လမ်းအခြေအနေ (အောက်ပါတို့ကိုပိုင်းပါ)

ကျောက်ကြမ်းလမ်း ကတ္တရာလမ်း ကွန်ကရစ်လမ်း မော်တော်ဆိုင်ကယ်လမ်း
 ကျောက်ခင်းလမ်း မြေသားလမ်း လူသွားလမ်း အခြား _____

(င) ကျေးရွာဖွံ့ဖြိုးမှုစီမံချက်

(၁) လူထုပဟိုပြုစီမံကိန်းမစတင်မီ ဤကျေးရွာတွင်ကျေးရွာဖွံ့ဖြိုးမှု စီမံချက်ရှိခဲ့ပါသလား? ပိုင်းပါ
 မရှိပါ ရှိပါသည်/မရှိပါ/မသိပါ

(၂) ရှိခဲ့ပါလျှင် ဤစီမံချက်ကို မည်သည့် ခုနှစ်တွင်ပြင်ဆင်ခဲ့ပါသနည်း? နစ် ၂၀၁၁ / မသိပါ
 မရှိပါ ပြုပြင်ခဲ့ပါသည်/မပြုပြင်ပါ/မသိပါ

(စ) ခရီးအကွာအဝေး

(၁) ဤကျေးရွာ၏ပဟိုမှ ၎င်းကျေးရွာအုပ်စု၏ပဟိုအထိ ခရီးခိုင်မည်မျှကွာဝေးသနည်း? မိုင် ၂.၁ / မသိပါ
 (၂) ဤကျေးရွာမှ ၎င်းကျေးရွာအုပ်စုပဟိုအထိ သွားလာရာတွင်ကြာမြင့်သည့်အချိန်။

ခြောက်သွေ့ရာသီတွင်ကြာချိန် --- ၁.၄၅ --- ထော်လာဂျီ/မော်တော်ဆိုင်ကယ်/ခြေလျှင်/လား/မော်တော်ဘုတ်/
 အခြား: _____
 မိုးရာသီတွင်ကြာချိန် --- ၂.၀၀ --- ထော်လာဂျီ/မော်တော်ဆိုင်ကယ်/ခြေလျှင်/လား/မော်တော်ဘုတ်/
 အခြား: _____

(ဆ) ပတ်ဝန်းကျင်ဆိုင်ရာ သဘာဝဘေးအန္တရာယ်

ဤကျေးရွာတွင် ရေကြီးခြင်းကဲ့သို့ သဘာဝဘေးအန္တရာယ်ကျရောက်ဖူးခြင်း ရှိပါသလား။
 မရှိပါ ရှိပါသည် ရှိလျှင်ဖော်ပြပါ --- ရေကြီးခြင်း ---

(ဇ) ကျေးရွာတွင် ဖွဲ့စည်းထားသော အဖွဲ့အစည်းများ

လူထုပဟိုပြုစီမံကိန်းမတိုင်မီ ဤကျေးရွာတွင် ကျေးရွာဖွံ့ဖြိုးရေးအတွက် အစိုးရ (သို့) ရွာသားများကိုယ်တိုင် (သို့) စီမံကိန်းတစ်ခုခုမှ ဖွဲ့စည်းထားသည့် အဖွဲ့အစည်းများရှိပါသလား။



လူထုတဟိုပြု စီမံကိန်း

- (၁) save the children.
- (၂) အိမ်ရာ

ကျေးရွာခေါင်းဆောင်

လူထုစည်းရုံးရေးမှူး

အမည် ဦးဉာဏ်ဝင်း

လက်မှတ် ^{အလှူ} နေ့စွဲ ၀၅-၁၂-၂၀၁၆

အမည် ဦးကျော်စိုးစိုး

လက်မှတ်  နေ့စွဲ ၀၅-၁၂-၂၀၁၆

ပုံစံ ၀-၂ - စီမံကိန်းစက်ဝန်းအချိန်ဇယား (PC 2)

လမ်းညွှန်ချက်-သက်ဆိုင်ရာလူထုစည်းရုံးရေး/လက်ထောက်နည်းပညာနည်းပညာများ/စီမံကိန်းစက်ဝန်းအဆင့်တစ်ခုစီ ပြီးစီးတိုင်းကျေးရွာနှင့် ကျေးရွာအုပ်စု အတွက် ဤပုံစံကိုဖြည့်သွင်းရမည်။

စည်းရုံးရေးများ/ဝန်ထမ်း အမည် မယ်ဖြူဖြူ

နေ့စွဲ ၂၀၁၁.၀၂.၂၀ စက်ဝန်းအားအမှတ်ဖြစ်ပါ စက်ဝန်း(၁) စက်ဝန်း(၂) စက်ဝန်း(၃)

ပြည်နယ်/တိုင်း မန္တလေး မြို့နယ် မေတူရွာ ကျေးရွာအုပ်စု ၁၅၁ ကျေးရွာ ၀၀၂

စီမံကိန်းဆောင်ရွက်မှုအဆင့်များ	နေ့စွဲ		အစည်းအဝေးတွင်တက်ရောက်သူအရေအတွက်			
	စတင်သည့်နေ့	ပြီးဆုံးသည့်နေ့	အမျိုးသားအရေအတွက်	အမျိုးသမီးအရေအတွက်	အိမ်ထောင်စုအရေအတွက်	လူမျိုးစု တက်ရောက်သူ ရေအတွက် လူမျိုးစုအမည်
၁. ကျေးရွာစီမံကိန်း မိတ်ဆက်အစည်းအဝေး	၂၀-၁-၂၀၁၅	၂၁-၁-၂၀၁၅	၂၄၇	၂၁၅	၃၁	ချစ်
၂. ကျေးရွာဖွံ့ဖြိုးရေး စီမံချက်ရေးဆွဲခြင်း အစည်းအဝေး	၂၃-၁-၂၀၁၅	၂၄-၁-၂၀၁၅	၂၅၁	၂၁၅	၃၃	ချစ်
၃. ကျေးရွာအုပ်စု လုပ်ငန်း ဆုံးဖြတ်ချက်ချသည့်အစည်းအဝေး	၁-၂-၂၀၁၅	၁-၂-၂၀၁၅	၂၅၃	၂၁၅	၁၁	ချစ်
၄. မြို့နယ်အဆင့်စီမံကိန်းရေးဆွဲရေးနှင့်အကောင်အထည်ဖော်ရေးကော်မတီ၏ စီမံကိန်း သုံးသပ်မှုအစည်းအဝေး	၁၈-၂-၂၀၁၅	၁၈-၂-၂၀၁၅	မလို	မလို	မလို	မလို
၅. မြို့နယ် စီမံကိန်းရေးဆွဲရေးနှင့်အကောင်အထည်ဖော်ရေးကော်မတီ၏ဆုံးဖြတ်ချက် ရွာသို့ အသိပေးအကြောင်းကြားသည့်အစည်းအဝေး	၂၃-၂-၂၀၁၅	၂၃-၂-၂၀၁၅	၂၁	၅	၂၆	ချစ်
၆. စီမံကိန်းလုပ်ငန်းခွဲစီမံချက်ရေးဆွဲခြင်း အစည်းအဝေး	မလို	မလို	မလို	မလို	မလို	မလို
၆.၁။ စီမံကိန်းလုပ်ငန်း အကောင်အထည်ဖော်ရေးအစီအစဉ် ရေးဆွဲခြင်း	၁၅-၂-၂၀၁၅	၁၅-၂-၂၀၁၅	၁၈	၃	၂၁	ချစ်
၆.၂။ ဝယ်ယူရေးအစီအစဉ် ရေးဆွဲခြင်း	၁၅-၂-၂၀၁၅	၁၅-၂-၂၀၁၅	၁၈	၃	၂၁	ချစ်

၆. ၃။ သတ္တဝါရေးကုန်ကျမှု လျာထားအစီအစဉ် ရေးဆွဲခြင်း	၁၅.၃.၂၀၁၆	၁၅.၃.၂၀၁၆	၂၀၁၆ ခုနှစ်	၂၀	၂၀	၂၀	၂၀	၂၀
၆. ၄။ ပြင်/ထိန်းအစီအစဉ် ရေးဆွဲခြင်း	၁၅.၃.၂၀၁၆	၁၅.၃.၂၀၁၆	၂၀၁၆ ခုနှစ်	၂၀	၂၀	၂၀	၂၀	၂၀
၇. စီမံကိန်းလုပ်ငန်းခွဲ တိုးတက်မှု တောင်ကြည့် လစဉ်အစည်းအဝေး	မရှိ	မရှိ	မရှိ	မရှိ	မရှိ	မရှိ	မရှိ	မရှိ
၇. ၁။ အစည်းအဝေး ပထမအကြိမ်	၂၁.၅.၂၀၁၆	၂၁.၅.၂၀၁၆	၂၀၁၆ ခုနှစ်	၁၅	၁၅	၁၅	၁၅	၁၅
၇. ၂။ အစည်းအဝေး ဒုတိယအကြိမ်	၆.၆.၂၀၁၆	၆.၆.၂၀၁၆	၂၀၁၆ ခုနှစ်	၁၅	၁၅	၁၅	၁၅	၁၅
၇. ၃။ အစည်းအဝေး တတိယအကြိမ်	၁၉.၈.၂၀၁၆	၁၉.၈.၂၀၁၆	၂၀၁၆ ခုနှစ်	၁၅	၁၅	၁၅	၁၅	၁၅
၈. စီမံကိန်းလုပ်ငန်းခွဲ အပြီးသတ်စစ်ဆေးခြင်း အစည်းအဝေး	၅.၈.၂၀၁၆	၅.၈.၂၀၁၆	၂၀၁၆ ခုနှစ်	၁၅	၁၅	၁၅	၁၅	၁၅
၉. လူထုစစ်ဆေးပွဲအစည်းအဝေး	၂၆.၈.၂၀၁၆	၂၆.၈.၂၀၁၆	၂၀၁၆ ခုနှစ်	၁၅	၁၅	၁၅	၁၅	၁၅



လူထုဗဟိုပြု စီမံကိန်း

ပုံစံ - ၈ - ၂ - စီမံကိန်းစက်ဝန်းအချိန်ဇယား (PC 2)

လမ်းညွှန်ချက်၊ သက်ဆိုင်ရာလူထုစည်းရုံးရေး/လက်ထောက်နည်းပညာနည်းပညာများမှ စီမံကိန်းစက်ဝန်းအဆင့်တစ်ခုစီပြီးစီးတိုင် ကျေးရွာနှင့် ကျေးရွာအုပ်စုအတွက် ဤပုံစံကို ဖြည့်သွင်းရမည်။

စည်းရုံးရေးမှူး/ဝန်ထမ်း အမည် ဒေါ်စန္ဒာစန္ဒာ၊ ဒေါ်စန္ဒာစန္ဒာ

နေ့စွဲ ၂၀၁၂.၂၀၁၆ စက်ဝန်းအားအမှတ်ဖြစ်ပါ စက်ဝန်း(၀) စက်ဝန်း(၂) စက်ဝန်း(၃)

ပြည်နယ်/တိုင်း မကွေး မြို့နယ် အတူဗျာ ကျေးရွာအုပ်စု ကြော့သိုက် ကျေးရွာ ပဏ္ဍ

စီမံကိန်းဆောင်ရွက်မှုအဆင့်များ	နေ့စွဲ		အစည်းအဝေးတွင်တက်ရောက်သူအရေအတွက်			
	စတင်သည့် နေ့	ပြီးဆုံးသည့်နေ့	အမျိုးသား အရေအတွက်	အမျိုးသမီး အရေအတွက်	အိမ်ထောင်စု အရေအတွက်	လူမျိုးစုတက်ရောက်သူ အရေအတွက် နှင့် လူမျိုးစုအမည်
၁။ ကျေးရွာစီမံကိန်း မိတ်ဆက်အစည်းအဝေး	၂၀.၁၂.၂၀၁၆	၂၀.၁၂.၂၀၁၆	၂၁	၁၄	၃၅	
၂။ ကျေးရွာဖွံ့ဖြိုးရေး စီမံချက်ရေးဆွဲခြင်း အစည်းအဝေး	၂၀.၁၂.၂၀၁၆	၂၀.၁၂.၂၀၁၆	၂၁	၁၄	၃၅	
၃။ ကျေးရွာအုပ်စု လုပ်ငန်းဆုံးဖြတ်ချက်ချသည့် အစည်းအဝေး	၂၁.၁၂.၂၀၁၆	၂၁.၁၂.၂၀၁၆	၄	၃	၇	
၄။ မြို့နယ်အဆင့် စီမံကိန်းရေးဆွဲရေး နှင့် အကောင်အထည်ဖော်ရေးကော်မတီ၏ စီမံကိန်း သုံးသပ်မှု အစည်းအဝေး	၂၆.၁.၂၀၁၇	၂၆.၁.၂၀၁၇	မလို	မလို	မလို	မလို
၅။ မြို့နယ် စီမံကိန်းရေးဆွဲရေး နှင့် အကောင်အထည်ဖော်ရေး ကော်မတီ၏ဆုံးဖြတ်မှုကို ရွာသို့ အသိပေး အကြောင်းကြားသည့် အစည်းအဝေး	၂၇.၂.၂၀၁၇	၂၇.၂.၂၀၁၇	၇	၇	၁၄	၁၄
၆။ စီမံကိန်းလုပ်ငန်းခွဲစီမံချက်ရေးဆွဲခြင်း အစည်းအဝေး	၂၇.၂.၂၀၁၇	၂၇.၂.၂၀၁၇	၁၃	၁၀	၂၃	၂၃
၆.၁။ စီမံကိန်းလုပ်ငန်း အကောင်အထည်ဖော်						



လူထုစစ်ဆေးရေး ဝန်ကြီးဌာန

ရောဂါအစဉ်	ရောဂါအမျိုးအမည်	ရောဂါအစဉ်	ရောဂါအမျိုးအမည်	ရောဂါအစဉ်	ရောဂါအမျိုးအမည်	ရောဂါအစဉ်	ရောဂါအမျိုးအမည်	ရောဂါအစဉ်	ရောဂါအမျိုးအမည်
၆.၂။	ဝယ်ယူရောဂါအစဉ် ရောဂါအမျိုးအမည်	၂၇.၂.၂၀၁၇	၂၇.၂.၂၀၁၇	၂၇	၂၀	၂၃	၂၃	၂၃	၂၃
၆.၃။	ဘာသာရေးကုန်ကျမှု လျာထားအစီအစဉ် ရောဂါအမျိုးအမည်	၂၈.၂.၂၀၁၇	၂၇.၂.၂၀၁၇	၂၃	၂၀	၂၃	၂၃	၂၃	၂၃
၆.၄။	ပြင်/ထိန်းအစီအစဉ် ရောဂါအမျိုးအမည်	၂၈.၂.၂၀၁၇	၂၇.၂.၂၀၁၇	၂၃	၂၀	၂၃	၂၃	၂၃	၂၃
၇။	စီမံကိန်းလုပ်ငန်းခွဲ တိုးတက်မှု စောင့်ကြည့်အစည်းအဝေး	၂၈.၂.၂၀၁၇	၂၇.၂.၂၀၁၇	၂၃	၂၀	၂၃	၂၃	၂၃	၂၃
၇.၁။	အစည်းအဝေး ပထမအကြိမ်	၂၈.၂.၂၀၁၇	၂၇.၂.၂၀၁၇	၂၃	၂၀	၂၃	၂၃	၂၃	၂၃
၇.၂။	အစည်းအဝေး ဒုတိယအကြိမ်	၂၈.၂.၂၀၁၇	၂၇.၂.၂၀၁၇	၂၃	၂၀	၂၃	၂၃	၂၃	၂၃
၇.၃။	အစည်းအဝေး တတိယအကြိမ်	၂၈.၂.၂၀၁၇	၂၇.၂.၂၀၁၇	၂၃	၂၀	၂၃	၂၃	၂၃	၂၃
၈။	စီမံကိန်းလုပ်ငန်းခွဲ အပြီးသတ်စစ်ဆေးခြင်းအစည်းအဝေး	၂၈.၂.၂၀၁၇	၂၇.၂.၂၀၁၇	၂၃	၂၀	၂၃	၂၃	၂၃	၂၃
၉။	လူထုစစ်ဆေးပွဲအစည်းအဝေး	၂၈.၂.၂၀၁၇	၂၇.၂.၂၀၁၇	၂၃	၂၀	၂၃	၂၃	၂၃	၂၃

ပုံစံ ၈-၃ ကျေးရွာဖွံ့ဖြိုးရေး ဦးစားပေးအစီအစဉ် (Form PC 3)

လမ်းညွှန် ချက်/အဆင့်(၃)ကျေးရွာမှော်မှန်းချက်အစည်းအဝေးပြီးဆုံးသောအခါ ကျေးရွာစီမံကိန်း အထောက်အကူပြုကော်မတီသည် လူထုစည်းရုံးရေးမှူးအကူအညီဖြင့် ဤပုံစံကိုပြည့်စုံအောင် ဖြည့်သွင်းရမည်။ အားလုံးသောအခက်အခဲအတားအဆီးများ၊ ဖွံ့ဖြိုးမှုဦးစားပေးအစီအစဉ်များလူထုဗဟိုပြုစီမံကိန်း၏ ရန်ပုံငွေအရင်းအမြစ်နှင့် မသက်ဆိုင်သည့် လုပ်ငန်းများအားလုံးကိုဖော်ပြရမည်။

လူထုစည်းရုံးရေးမှူး/ဝန်ထမ်း အမည် **ဒေါ်ဖြူဖြူ**

နေ့စွဲ **၃၁.၁.၂၀၁၆** စက်ဝန်းအား အမှတ်ခြစ်ပါ (✓) □ စက်ဝန်း(၁) စက်ဝန်း(၂) □ စက်ဝန်း(၃) □ စက်ဝန်း(၄) □

ပြည်နယ်/တိုင်း ဖြန့်ဖြူးမှု ဦးစီးဌာန/ကျေးရွာအုပ်စု **ကြေးမုံမြို့နယ်** ကျေးရွာ **ပဏ္ဍိတကျေးရွာ**

က. အခက်အခဲအတားအဆီးများအားဆွေးနွေးခြင်း - ယခုလက်ရှိအခြေအနေတွင်ကျေးရွာဖွံ့ဖြိုးတိုးတက်ရေးအတွက် အဓိကအခက်အခဲအတားအဆီးများသည် မည်သည့်အမျိုးသား/သမီး အနည်းဆုံးအခက်အခဲ ၅ ခုစီဖော်ပြပါ

အမျိုးသား အဖွဲ့မှတင်ပြသောအခက်အခဲအတားအဆီးများ		အမျိုးသမီး အဖွဲ့မှတင်ပြသောအခက်အခဲအတားအဆီးများ	
၁	အစဉ်အဆက် ဝန်ထမ်းချိတ်ဆက်မှု	၁	အစဉ်အဆက် ဝန်ထမ်းချိတ်ဆက်မှု
၂	အစဉ်အဆက် ဝန်ထမ်းချိတ်ဆက်မှု	၂	အစဉ်အဆက် ဝန်ထမ်းချိတ်ဆက်မှု
၃	အစဉ်အဆက် ဝန်ထမ်းချိတ်ဆက်မှု	၃	အစဉ်အဆက် ဝန်ထမ်းချိတ်ဆက်မှု
၄	အစဉ်အဆက် ဝန်ထမ်းချိတ်ဆက်မှု	၄	အစဉ်အဆက် ဝန်ထမ်းချိတ်ဆက်မှု
၅	အစဉ်အဆက် ဝန်ထမ်းချိတ်ဆက်မှု	၅	အစဉ်အဆက် ဝန်ထမ်းချိတ်ဆက်မှု

ခ. မှော်မှန်းခြင်း- ဤကျေးရွာဖွံ့ဖြိုးတိုးတက်ရေးအတွက်နောင်လာမည့် (၅)နှစ်အားရည်ရွယ်၍ဆောင်ရွက်ရန်အတွက် မည်သည့်အရာများသည်အဓိကမှော်မှန်းချက်ဖြစ်သနည်း။

အမျိုးသားအဖွဲ့မှတင်ပြသောမှော်မှန်းချက်များ		အမျိုးသမီးအဖွဲ့မှတင်ပြသောမှော်မှန်းချက်များ	
၁	အစဉ်အဆက် ဝန်ထမ်းချိတ်ဆက်မှု	၁	အစဉ်အဆက် ဝန်ထမ်းချိတ်ဆက်မှု
၂	အစဉ်အဆက် ဝန်ထမ်းချိတ်ဆက်မှု	၂	အစဉ်အဆက် ဝန်ထမ်းချိတ်ဆက်မှု
၃	အစဉ်အဆက် ဝန်ထမ်းချိတ်ဆက်မှု	၃	အစဉ်အဆက် ဝန်ထမ်းချိတ်ဆက်မှု
၄	အစဉ်အဆက် ဝန်ထမ်းချိတ်ဆက်မှု	၄	အစဉ်အဆက် ဝန်ထမ်းချိတ်ဆက်မှု
၅	အစဉ်အဆက် ဝန်ထမ်းချိတ်ဆက်မှု	၅	အစဉ်အဆက် ဝန်ထမ်းချိတ်ဆက်မှု

ဂ. ဤကျေးရွာ၏ လာမည့်(၃)နှစ်အတွက် ဦးစားပေး ဖွံ့ဖြိုးတိုးတက်မှု လုပ်ငန်း အစီအစဉ်များအားဖော်ပြပါ။ (လူထုဗဟိုပြုစီမံကိန်း ရန်ပုံငွေအတွက် အဆိုပြုသော အစီအစဉ်များကိုဦးစားပေး အဆင့်အလိုက်ဖော်ပြပြီး ကျန် လူထုဗဟိုပြု စီမံကိန်း ရန်ပုံငွေအရင်းအမြစ်နှင့် မပတ်သက်သည့်အစီအစဉ်များလည်းဖော်ပြရန်ဖြစ်သည်)

ကျေးရွာအတွက်ဦးစားပေးဖွံ့ဖြိုးတိုးတက်မှု လုပ်ငန်းစဉ်များ	အဆိုပြုသူ (အမျိုးသားများ/ အမျိုးသမီးများ/ အမျိုးသား+အမျိုးသမီး)	လူထုဗဟိုပြုစီမံကိန်းအတွက်အဆိုပြုသည် (ဦးစားပေးအဆင့်အလိုက်ဖော်ပြပါ)	ခန့်မှန်း ကုန်ကျစရိတ်	အကျိုးခံစားခွင့်ရှိသူ ဝန်ထမ်းများ/အရေအတွက်
၁	အစဉ်အဆက် ဝန်ထမ်းချိတ်ဆက်မှု	၁		
၂	အစဉ်အဆက် ဝန်ထမ်းချိတ်ဆက်မှု	၂		



၃	ကျောက်စိမ်း	ကျား	၃		
၄	အကြည်တိုက်	ကျား + မ	၄		
၅	အေးပေးခန်း	ကျား + မ	၅		
၆					

ဥက္ကဋ္ဌ၊ ကျေးရွာစီမံကိန်းအထောက်အကူပြုကော်မတီမှအတည်ပြုသည်။

အမည် ဦးထွန်းခင် လက်မှတ် ဇွန် နေ့စွဲ ၃၁.၁.၂၀၁၆

၃					
၄					
၅					
၆					

ဥက္ကဋ္ဌ၊ ကျေးရွာစီမံကိန်းအထောက်အကူပြုကော်မတီမှအတည်ပြုသည်။

အမည် _____ လက်မှတ် _____ နေ့စွဲ _____

ပုံစံ - ၈ - ၃ ကျေးရွာဖွံ့ဖြိုးရေး ဦးစားပေးအစီအစဉ် (Form PC 3)

လမ်းညွှန်ချက်၊ အဆင့်(၃) ကျေးရွာမျှော်မှန်းချက်အစည်းအဝေး ပြီးဆုံးသောအခါ ကျေးရွာစီမံကိန်း အထောက်အကူပြု ကော်မတီသည် လူထုစည်းရုံးရေးမှူးအကူအညီဖြင့် ဤပုံစံကိုပြည့်စုံအောင် ဖြည့်သွင်းရမည်။

လူထုစည်းရုံးရေးမှူး/ဝန်ထမ်း အမည် ဦးကျော်စိုးမြ
 နေ့စွဲ ၂၀၁၂.၂၀၁၆ စက်ဝန်းအား အမှတ်ခြစ်ပါ (✓) ။ စက်ဝန်း(၁) ။ စက်ဝန်း(၂) ။ စက်ဝန်း(၃) ။ စက်ဝန်း(၄)

ပြည်နယ်/တိုင်း မကွေး မြို့နယ် ရွှေဘူ ကျေးရွာအုပ်စု မြောင် ကျေးရွာ ပရ
 က။ အခက်အခဲအတားအဆီးများအားဆွေးနွေးခြင်း - ယခုလက်ရှိအခြေအနေတွင် ဤကျေးရွာဖွံ့ဖြိုးတိုးတက်ရေးအတွက် အဓိက အခက်အခဲအတားအဆီးများသည် မည်သည်များဖြစ်ပါသနည်း။ (အမျိုးသား/သမီး အနည်းဆုံးအခက်အခဲ ၅ ခုစီဖော်ပြပါ)

အမျိုးသား အဖွဲ့မှ တင်ပြသောအခက်အခဲအတားအဆီးများ	အမျိုးသမီး အဖွဲ့မှတင်ပြသောအခက်အခဲအတားအဆီးများ
၁ နွေရာသီတွင်ကျောက်အိမ်ကြီးခြင်း	၁ နွေရာသီတွင်ကျောက်အိမ်ကြီးခြင်း
၂ ရာသီမရွေး ရွာအဝင်လမ်း ပျက်စီးမှုများ	၂ ရာသီမရွေး ရွာအဝင်လမ်း ပျက်စီးမှုများ
၃ များစွာကျွန်းကျောင်းလမ်း မပြုပြင်မှုများ	၃ ကျေးရွာအုပ်စု အသိပညာပေးပေးခြင်း
၄ ကျေးရွာအတွင်း အားကစား ကွင်း မရှိခြင်း	၄ မြေဖျော်စင်ဖြင့်ကျွန်းကျောင်း မြေဖျော်စင်ဖြင့်ကျွန်းကျောင်းအားကစားကွင်း
၅	၅

ခ။ မျှော်မှန်းခြင်း - နောင်လာမည့် (၅) နှစ် အတွင်း ကျေးရွာဖွံ့ဖြိုးရေး မျှော်မှန်းလျာထားချက်များအား တင်ပြပါ။

အမျိုးသားအဖွဲ့မှ တင်ပြသောမျှော်မှန်းချက်များ	အမျိုးသမီးအဖွဲ့မှ တင်ပြသောမျှော်မှန်းချက်များ
၁ ရာသီမရွေး ကျွန်းကျောင်း ပြုပြင်မှုများ	၁ ရာသီမရွေး နေရာအသစ်များ ဖွဲ့စည်းပေးခြင်း
၂ ရာသီမရွေး ရွာအဝင်လမ်း ပြုပြင်မှုများ	၂ ပညာရေး၊ ဓာတ်ပေး၊ ကျန်းမာရေး အဆင်ပြေစေရန် လမ်းဆေးမှုများ
၃ ကျွန်းကျောင်းလမ်း မြေဖျော်မှုများ	၃ စတုဂံပုံအမျိုးမျိုး အကျွန်းကျွန်း ဖွဲ့စည်းပေးခြင်း
၄ ကျေးရွာအတွင်း အားကစား ကွင်း ဖွဲ့စည်းခြင်း	၄ ကျေးရွာအတွင်း အားကစား ကွင်း ဖွဲ့စည်းပေးခြင်း
၅	၅

ဂ။ လူထုစီမံကိန်း၏ လာမည့် (၃) နှစ်အတွက် အကျုံးဝင်သော ဦးစားပေး ဖွံ့ဖြိုးတိုးတက်မှု လုပ်ငန်း အစီအစဉ်များအားဖော်ပြပါ။

အဆင့်	ကျေးရွာအတွက် ဦးစားပေး ဖွံ့ဖြိုးတိုးတက်မှု လုပ်ငန်းစဉ်များ	အဆိုပြုသူ (အမျိုးသားများ/ အမျိုးသမီးများ/အမျိုးသား+ အမျိုးသမီး)	ခန့်မှန်းကုန်ကျ ဝရိတ်	အကျုံးဝင်စားခွင့်ရှိသူ ခန့်မှန်းခြေ အရေအတွက်
၁	ရွာအဝင်လမ်း ကျောက်ခင်း	ကျား + မ	၆၃ သိန်း	
၂	ကျေးရွာအတွင်း ရေပေးစနစ်	ကျား + မ	၅၀ သိန်း	
၃	ကျွန်းကျောင်း မြေဖျော်မှု	ကျား + မ	၆၀ သိန်း	
၄	ကျွန်းကျောင်း အကျွန်းကျွန်း	မ + မ	၆၀ သိန်း	
၅				



လူထုဗဟိုပြု စီမံကိန်း

ဃ။ လူထုစီမံကိန်း၏ လာမည့် (၃) နှစ်အတွက်အကျိုးမဝင်သော ဦးစားပေး ဖွံ့ဖြိုးတိုးတက်မှု လုပ်ငန်း အစီအစဉ်များအားဖော်ပြပါ။

အဆင့်	ကျေးရွာအတွက် ဦးစားပေး ဖွံ့ဖြိုး တိုးတက်မှု လုပ်ငန်းစဉ်များ	အဆိုပြုသူ (အမျိုးသားများ/ အမျိုးသမီးများ/အမျိုးသား+ အမျိုးသမီး)	အခန်းကဏ္ဍ
၁	ဒီးကစားကွင်း	ကျား	
၂	အသက်စွန့်စားကျေးဇူးတင်	မ	
၃			
၄			
၅			

ဥက္ကဋ္ဌ ၊ ကျေးရွာစီမံကိန်းအထောက်အကူပြုကော်မတီမှ အတည်ပြုသည်။

အမည် ဒေါ်ဥက္ကဋ္ဌ လက်မှတ် အင်း နေ့စွဲ ၂၀၁၂.၁၁.၁၆

ပုံစံ PC-၄ ကျေးရွာအုပ်စုစီမံကိန်းလုပ်ငန်းခွဲရွေးချယ်ခြင်းပုံစံ

လမ်းညွှန်ချက်။ ကျေးရွာအုပ်စုစီမံချက်ရေးဆွဲသည့်အစည်းအဝေးတွင် ဤပုံစံအားလူထုစည်းရုံးရေးမှူး / လက်ထောက်နည်းပညာမှူးတို့၏ အတူအညီဖြင့်ပြည်ပုံစံဖြည့်သွင်းရမည်။ ဤပုံစံအားပြည်ပုံစံဖြည့်သွင်းပြီးပါကကျေးရွာအုပ်စုမှူးတို့တက်ရောက်စစ်ချက်တွင်နောက်ဆက်တွဲအဖြစ်တွဲထားရမည်။ CF မှ အချက်အလက်များကို MIS သို့ ထည့်သွင်းရမည်။

ကျေးရွာစည်းရုံးရေးမှူး/ဝန်ထမ်းအမည် ဦးကျော်စိုးမိုး

နေ့စွဲ ၂၀.၁၂.၂၀၁၉ . မြို့နယ် ဝေတက္ကရာဇ်

ပြည်နယ်/တိုင်း မကွေး၊

စက်ဝန်းအားအမှတ်ဖြစ်ပေးပါ (✓) စက်ဝန်း(၁) စက်ဝန်း(၂) စက်ဝန်း(၃) စက်ဝန်း(၄)

ကျေးရွာအမည်	ဆောင်ရွက်မည့် လုပ်ငန်းများ	အတိုင်းအတာ	ခန့်မှန်း တိုက်ရိုက်အကျိုး ခံစားခွင့်ရှိသူများ	အဆိုပြုတင်ပြသူ	ခန့်မှန်းကုန်ကျစရိတ်			
					စီမံကိန်းမှ ထည့်ဝင်မှု	ကျေးရွာမှ ထည့်ဝင်မှု	အခြားထည့်ဝင်မှု (ဖော်ပြပါ) ထည့်ဝင်ငွေ အမည်/အဖွဲ့	
ကြွေ				<input type="checkbox"/> အမျိုးသား <input type="checkbox"/> အမျိုးသမီး <input type="checkbox"/> အမျိုးသားနှင့် အမျိုးသမီး				
ကြောင် သိုက်	စုဂျယ်အောင်	၄၃' x ၁၈' x ၁၇' $\sqrt{3}$	၁၇၇		၅၅၀၀၀၀			
ယန်းချက်	ကျော်စိုးမိုး	၆၁' x ၅' မာရီဂလ်တိုက် + သံဇက်		<input type="checkbox"/> အမျိုးသား <input type="checkbox"/> အမျိုးသမီး <input checked="" type="checkbox"/> အမျိုးသားနှင့် အမျိုးသမီး	၅၅၀၀၀၀			
ပဇော်	ရွှေဝင်းလမ်း ကျော်စိုးမိုး	၁၀၀၀' x ၁၂' x ၀' - ၆"	၁၇၃	<input type="checkbox"/> အမျိုးသား <input type="checkbox"/> အမျိုးသမီး <input checked="" type="checkbox"/> အမျိုးသားနှင့် အမျိုးသမီး	၆၃၇၀၀၀			

...လက်ရှိအခြေအနေများကို ပစ်ကူအိမ်သုံးသပ်ချက်ကို အသုံးပြု၍
 ကျေးရွာသူ့ထူးခြားမှုအတိုင်း ဆွေးနွေးကြပါသည်။
 ...ထို့နောက် အုပ်စုငယ်၊ မွဲ၊ မွဲရွာ အစီအစဉ်ကို စတင်ခဲ့သည်။
 ...အဖွဲ့ငယ်ကို ဦးဝင်းတောင်ဖြူ ဦးဆောင်ကာ အမျိုးသား၊ အမျိုး
 သမီး... တစ်နေ့တာအလုပ်ချိန်အထိကို ဆွေးနွေးခဲ့ပြီး အဖွဲ့ငယ်ကို
 ...စတင်သွယ်ယူခဲ့ပြီး ကိုယ်တိုင်လည်းကောင်း၊ ကျွန်ုပ်တို့လည်းကောင်း ရွာသူထူး
 ...အဖွဲ့အစည်းချိတ်ဆက်မှုပြုခြင်းကို ရေးဆွဲခဲ့သည်။ အဖွဲ့ငယ်ကို
 ...အစီအစဉ်ဖြင့် ဦးဆောင်ကာ ပစ်ကူအိမ်ဖြင့် အမျိုးသား၊ အမျိုးသမီး
 ...ကဏ္ဍစာ... ခွဲခြားစိတ်ဖြာခြင်း အစီအစဉ်ကို ရေးဆွဲခဲ့ကြသည်။
 ...ရာသီခွင်ပြု... ပြုစုနိုင်ရေးဆွဲခြင်းကဏ္ဍကို ဦးဝင်းတောင်ဖြူ
 ...ဦးဆောင်ကာ ရွာသူထူးခြားမှုအတိုင်း ဆွေးနွေးကြပါသည်။
 ...ပြုသောအခါပင် ရေးဆွဲခြင်း၊ အခြေအနေများကို အစီအစဉ်ဖြင့်
 ...ဦးဆောင်ကာ ရွာသူထူးခြားမှုအတိုင်း ဆွေးနွေးကြပါသည်။

အစည်းအဝေးဆုံးဖြတ်ချက်များ

...ဥစ္စာခန့်အားပေးသောအခါအတွက် ကျွန်ုပ်တို့ထူးခြားမှုအတိုင်း ဆွေးနွေးသတ်မှတ်
 ...ကြရာတွင်... ချမ်းသာ... အလယ်အလတ်... နွမ်းပါး... ထူးချွန်... သတ်မှတ်ကြပါသည်။
 ...ကျေးရွာ၏... နေအိမ်အခြေအနေ... စက်ပစ္စည်း... ပိုမိုဆိုင်ရာ... လက်ယာခြေ
 ...ပိုမိုဆိုင်ရာ... ကျွန်ုပ်တို့... ပိုမိုဆိုင်ရာ... တစ်နှစ်ပျမ်းမျှဝင်ငွေ... များစေပါ
 ...တွင်... ထူးချွန်... ဆွေးနွေးခဲ့ကြခြင်းဖြစ်ပါသည်။ ချမ်းသာ... အဆင့်တွင်
 ...ငွေ... အိမ်... အလယ်အလတ်... တွင်... ငွေ... တွင်... ငွေ...
 ...အသုံးပြု... အများဆုံးဖြင့်... ထက်မှတ်ခဲ့ကြပါသည်။
 ...ကျေးရွာရှိအမျိုးသား... အမျိုးသမီး... ကို... ကျယ်ဝန်းမှု... အခြေအနေ
 ...များကို ဆွေးနွေးကြရာတွင်... ခေါင်းစဉ်... ငွေ... ကို ဆွေးနွေးခဲ့ကြခြင်း
 ...ဖြစ်ပါသည်။... ဆွေးနွေးကြရာတွင်... နေ့စဉ်ဝင်ငွေ... ကို... နိုင်ငံ... လုပ်ငန်းများ
 ...အခြေအနေ... အမျိုးသမီး... များ... လုပ်ကိုင်ဆောင်ရွက်နိုင်... အလုပ်အကိုင်
 ...အခွင့်အလမ်း... နည်းပါးနေသည်ကို... ကွပ်ကဲပါသည်။

..... အမျိုးသား၊ အမျိုးသမီး ကနေ့တာအလုပ်ချိန်အပတ်ကို ရေးဆွဲကြ
 ရာတွင် ပဏ္ဍိတကျေးရွာရှိ အမျိုးသားများသည် အနားယူချိန် (၁၁)နာရီ
 ခန့်ရှိပြီး၊ အလုပ်လုပ်ချိန်မှာ (၁၁)နာရီခန့်ရှိသည်။ အမျိုးသမီး
 များသည် အနားယူချိန်မှာ (၇)နာရီခန့်ရှိပြီး၊ အလုပ်လုပ်ချိန်မှာ
 (၁၁)နာရီခန့်ရှိသည်။ အနားယူချိန်နည်းက အလုပ်ချိန်များနေ့သည်
 ကို တွေ့ရပါသည်။

..... အဖွဲ့အစည်းချိတ်ဆက်မှုပြုခြင်းကို ရေးဆွဲဆွေးနွေးကြရာတွင်
 အဖွဲ့အစည်းပေါင်း (၆) ဖွဲ့ရှိပြီး ကျေးရွာဖွံ့ဖြိုးတိုးတက်ရေးအတွက်
 ကျေးရွာလူထုနှစ် ညှိနှိုင်းစဉ်ပင်ကျ လုပ်ဆောင်ကြပါသည်။
 ပင်ကျအိမ်ဖြူစေ့ အမျိုးသား၊ အမျိုးသမီးတို့၏ အခြေအနေ
 ကို ဆွေးနွေးကြရာတွင် နေ့စဉ်ဝင်ငွေရရှိနိုင်သောလုပ်ငန်းများ ဖွဲ့ခြင်း၊
 အမျိုးသမီးများလုပ်ကိုင်နိုင်သော လုပ်ငန်းနည်းပါးခြင်းတို့ကို တွေ့ရ
 ပါသည်။

..... ဩဇာအောင်ပင် ရေးဆွဲ၊ ဖြေရှင်းခြင်းကိုလည်း ဖွဲ့စည်းလုပ်ဆောင်
 ဆွေးနွေးပြီး တစ်နေ့တာအစီအစဉ်ကို အနှစ်ချုပ်ကာ အစည်းအဝေးရှုထုတ်ဖော်
 ပြောဆိုပါသည်။

နောက်လအစည်းအဝေးပြုလုပ်မည့်

(နေ့ရက်/အချိန်/နေရာ)။ ၂၇.၃.၂၀၁၆ ၊ အ.မ.က မူလဟန်ကျောင်း

အစည်းအဝေးမှတ်တမ်းတင်သူ

လက်မှတ် Mon

အမည် စင်စင်စိန်မွန်

ရာထူး လူထုစည်းရုံးရေးမှူး

လူထုဗဟိုပြုစီမံကိန်းစေတနာ့တူရာပြိုင်နယ်

အစည်းအဝေးမှတ်တမ်း

အစည်းအဝေး၏ ရည်ရွယ်ချက်	စီမံကိန်း ဖိတ်ဆက်ခြင်း ၊ စေတနာ့ဝန်ထမ်း ၂၂၁ ဦး ရွေးချယ်ခြင်းနှင့် လူထုဗဟိုပြုစီမံကိန်း ပါဝင်စေကာ လူမှုဆန်းစစ်ချက်များ ပြုလုပ်ခြင်း	
ကျေးရွာအမည်/ ကျေးရွာအုပ်စုအမည်	ပဏ္ဍိ ကျေးရွာ ကြော့စသိုက် ..	
နေရာ ။ ၁၃ နန်း ကြီး ကျောင်း	နေ့စွဲ ။ ၃၁. ၀. ၂၀၁၆	
တက်ရောက်သူဦးရေ ။ ကျား (၂၄) ဦး မ (၇) ဦး ပေါင်း (၃၁) ဦး	အချိန် ။ နံနက် (၉) နာရီမှ ညနေ (၄) နာရီခွဲအထိ	

အစည်းအဝေးအစီအစဉ်များ

- (၁) လူထုဗဟိုပြုစီမံကိန်း စာကြောင်း ဖိတ်ဆက်ခြင်းနှင့် ရည်ရွယ်ချက်စာတမ်း ပြုခြင်း
- (၂) စေတနာ့ဝန်ထမ်း ၂၂၁ ဦး ရွေးချယ်ခြင်း
- (၃) ကျေးရွာစီမံကိန်း အထောက်အကူပြုကော်မတီဖွဲ့စည်းခြင်း
- (၄) ကျေးရွာ၏ လူမှုရေးနှင့် အရင်းအမြစ်ပြုပြင်ရေး ဆွဲခြင်း
- (၅) ကျေးရွာ အခက်အခဲများစာတမ်း ဖော်ထုတ်ခြင်း ၊ ရေပေးရေး ချက်များ ဖော်ထုတ်၍ လုပ်ငန်းစဉ်များ ရေးဆွဲခြင်း
- (၆) ဦးစားပေးလုပ်ငန်းများ ရွေးချယ်ခြင်း ၊ ဆုံးဖြတ်ချက်ချမှတ်ချက်ချက်ခြင်း

ဆွေးနွေးချက်များ

အစီအစဉ် ၂၁၁ အရ - စီမံကိန်း ဖိတ်ဆက်ခြင်းကို ဦးစားစေရမည်...
 စာတမ်း ရည်ရွယ်ချက်နှင့် အစီအစဉ်များကို ရှင်းပြခြင်း။

အစီအစဉ် ၂၂၁ အရ - စေတနာ့ဝန်ထမ်း ၂၂၁ ဦး ရွေးချယ်ခြင်းကို

ရှုံးထွက်ခြင်း၊ ကျေးဇူးတင်စွာဆုတ်ခွာခြင်း၊ စာပေအဖွဲ့အစည်းများ
ရရှိသည့်အခါ၊ နေရာမရှိခြင်း၊ အရေးပေါ်ကျန်းမာရေးအခါအခါ
ခံယူရန်သတိပေးချက်၊ အဆောက်အအုံအစိုးရခြင်းများ၊ စာပေအဖွဲ့အစည်းများ
ကို ဆွေးနွေးဆွေးနွေးနွေးပါသည်။

ကျေးဇူးတင်စွာ အခက်အခဲများကို အဆင်ပြေစေရန်အတွက်
စီမံကိန်းလုပ်ငန်းများ အကောင်အထည်ဖော်ဆောင်ရွက်နိုင်ရန် ဦးစားပေး
အဆင်ပြေစေရန်အတွက် နှစ်စဉ် နှစ်စဉ် ကျွန်ုပ်တို့၏အဖွဲ့များကို လက်ထောက်
နည်းပညာအဖွဲ့များ၏ အကူအညီဖြင့် အဖွဲ့အစည်းတို့ကို တွက်ချက်ကြည့်ပါ
ဦးစားပေးအဆင်ပြေစေရန်အတွက် လုပ်ငန်းခွဲများမှာ
(၁) စုစည်းဆောင်ရွက်ခြင်း၊ (၂) အဖွဲ့အစည်းများ၏ အဖွဲ့အစည်း
နံရံ (၃) စာကြည့်တိုက် (၄) စားပေးခန်းကို ဖြစ်ကြပေါ်သည်
ကို နောက်ပထမနေ့ အစီအစဉ်အားလုံးကို အနှစ်ချုပ်ဖြေ
အစည်းအဝေးကို ရုပ်သိမ်းခဲ့ကြပါသည်။

နောက်လအစည်းအဝေးပြုလုပ်မည့်

(နေ့ရက်/အချိန်/နေရာ)။ ၂၇.၂.၂၀၁၆ ၊ မူလတန်းကျောင်း

အစည်းအဝေးမှတ်တမ်းတင်သူ

လက်မှတ် Man

အမည် ဒေါ်စိစိမွန်

ရာထူး လူမှုဝန်ထမ်းရုံးရှေးအဖွဲ့

လူထုဗဟိုပြုစီမံကိန်း၊ စေတုတ္ထရာမြို့နယ်
အစည်းအဝေးမှတ်တမ်း

အစည်းအဝေး၏ ရည်ရွယ်ချက်	တတိယနှစ် စီမံကိန်း ဖြစ်ထက်ဝင်	
ကျေးရွာအမည်/ ကျေးရွာအုပ်စုအမည်	ပရ စောစော	
နေ့စွဲ။ ၂၀၁၂.၂၀၁၆	နေရာ။	ဥပဒေ ဝန်ထမ်း
တက်ရောက်သူဦးရေ။ကျား (၂၁) ဦး မ (၁၄) ဦး ပေါင်း (၃၅) ဦး	အချိန်။	၈:၃၀ မှစ၍ ၄:၃၀ မှစ၍

အစည်းအဝေးအစီအစဉ်များ

- (၁) ကျေးရွာ ဂုဏ်ထူးဆောင်များ အဖွဲ့အစည်းများ ပြောကြားခြင်း
- (၂) ဒေါ်မိမိနှင့် ဦးစိန်မင်းတို့က ပြောကြားခဲ့သည့် စီမံကိန်းအကြောင်းအရာများ
- (၃) ဒေါ်နုနုနှင့် ဦးစိန်မင်းတို့က ကျေးရွာ အဖွဲ့အစည်းများအကြောင်းပြောကြားခြင်း
- (၄) အစည်းအဝေး၊ မြေပုံဆွဲချက်၊ လူဦးရေစာရင်း၊ အမျိုးသား၊ အမျိုးမများ စွန့်စားရေးအဖွဲ့
- (၅) ကော်မတီ တွေးချမ်းခြင်း
- (၆) အဖွဲ့အစည်းများအား ဖွဲ့စည်းခြင်း၊ အစည်းအဝေးများ ပြုလုပ်ခြင်း

ဆွေးနွေးချက်များ

အစည်းအဝေး အစီအစဉ်အရ ဂုဏ်ထူးဆောင် ဦးစိန်မင်း
က အဖွဲ့အစည်းများ ပြောကြားခဲ့ပါသည်။ အဖွဲ့အစည်းများ ပြောကြား
ခြင်းအရ ကျေးရွာ စီမံကိန်း အစီအစဉ်များကို ကော်မတီ
ဖွဲ့စည်းကာ ကျေးရွာ အဖွဲ့အစည်းများ အဖွဲ့အစည်း ဖွဲ့စည်း
ရန် ပြင်ဆင်ခြင်း၊ အဖွဲ့အစည်း ဖွဲ့စည်းခြင်း၊ အဖွဲ့အစည်း
ဖွဲ့စည်းရန် ပြင်ဆင်ခြင်း၊ အဖွဲ့အစည်း ဖွဲ့စည်းခြင်း စီမံကိန်း

နောက်လာမည့် အစည်းအဝေးပြုလုပ်မည့်
 (နေ့ရက်/အချိန်/နေရာ)။
 အစည်းအဝေးမှတ်တမ်းတင်သူ
 မှတ်တမ်းမှတ်
 မည် ဦးကျော်စိုး
 ထူး



နောက်ဆက်တွဲ (၄) ခြားနားသောအပိုင်းများအတွက် ဦးစားပေးဖွံ့ဖြိုးရေးလုပ်ငန်းစဉ်များ အနှစ်ချုပ်

မူရင်းသည်အား VPSC တွင်ထားရှိရပါမည်။ အခြားဌာနများနှင့် ညှိနှိုင်းရန်အတွက် မိတ္ထူအား TPIC သို့ပို့ရပါမည်။ MIS data အနေဖြင့်သွင်းရန်မလိုအပ်ပါ။

အဆင့်	လုပ်ငန်း	မည်သူ ဦးစားပေးလဲ	လ / နှစ်	ကျေးဇူးတင် တာဝန်ခံသူ သို့ အုပ်စု	ပြင်ပမှ မည်သူ ထောက်ပံ့ မလဲ	
အခြေခံအဆောက်အအုံ	၁	ဗဟိုအောင်	<input checked="" type="checkbox"/> မ <input checked="" type="checkbox"/> ကျား	၂၀၁၆	ကျေးဇူးတင် တာဝန်ခံသူ သို့ အုပ်စု	ပြင်ပမှ မည်သူ ထောက်ပံ့ မလဲ
	၂	အဝင်ပစ္စည်းများ	<input checked="" type="checkbox"/> မ <input checked="" type="checkbox"/> ကျား	၂၀၁၇	-	မ
	၃	ကျေးဇူးတင်	<input checked="" type="checkbox"/> မ <input checked="" type="checkbox"/> ကျား	၂၀၁၈	မ	မ
	၄		<input type="checkbox"/> မ <input type="checkbox"/> ကျား			
	၅		<input type="checkbox"/> မ <input type="checkbox"/> ကျား			
အသက်မွေးဝမ်းကျောင်း/ ဝိုက်ပျိုးရေး	၁		<input type="checkbox"/> မ <input type="checkbox"/> ကျား			
	၂		<input type="checkbox"/> မ <input type="checkbox"/> ကျား			
	၃		<input type="checkbox"/> မ <input type="checkbox"/> ကျား			
	၄		<input type="checkbox"/> မ <input type="checkbox"/> ကျား			
	၅		<input type="checkbox"/> မ <input type="checkbox"/> ကျား			
ကျန်းမာရေး နှင့် အာဟာရ		ဆေးပေးခန်း	<input checked="" type="checkbox"/> မ <input checked="" type="checkbox"/> ကျား	၂၀၁၉	ကျေးဇူးတင် တာဝန်ခံသူ သို့ အုပ်စု	မ
	2		<input type="checkbox"/> မ <input type="checkbox"/> ကျား			
	3		<input type="checkbox"/> မ <input type="checkbox"/> ကျား			
	4		<input type="checkbox"/> မ <input type="checkbox"/> ကျား			
	5		<input type="checkbox"/> မ <input type="checkbox"/> ကျား			
ပညာရေး	၁	စာရေးဆရာ	<input checked="" type="checkbox"/> မ <input checked="" type="checkbox"/> ကျား	၂၀၂၀	ကျေးဇူးတင် တာဝန်ခံသူ သို့ အုပ်စု	မ
	၂		<input type="checkbox"/> မ <input type="checkbox"/> ကျား			
	၃		<input type="checkbox"/> မ <input type="checkbox"/> ကျား			
	၄		<input type="checkbox"/> မ <input type="checkbox"/> ကျား			
	၅		<input type="checkbox"/> မ <input type="checkbox"/> ကျား			

အဖြေ:	၁		<input type="checkbox"/> မ			
			<input type="checkbox"/> ကျား			
	၂		<input type="checkbox"/> မ			
			<input type="checkbox"/> ကျား			
	၃		<input type="checkbox"/> မ			
		<input type="checkbox"/> ကျား				
၄		<input type="checkbox"/> မ				
		<input type="checkbox"/> ကျား				
၅		<input type="checkbox"/> မ				
		<input type="checkbox"/> ကျား				



နောက်ဆက်တွဲ (၄) ခြားနားသောအပိုင်းများအတွက် ဦးစားပေးဖွဲ့ဖြူးမေးပုံစံများ
 အနှစ်ချုပ်
 မူရင်းသည်အား VPSC တွင်ထားရှိရပါမည်။ အခြားဌာနများနှင့် ညှိနှိုင်းရန်အတွက် မိတ္ထီအား TPIC သို့ပို့ရပါမည်။ MIS data
 အနေဖြင့်သွင်းရန်မလိုအပ်ပါ။

အဆင့်	လုပ်ငန်း	မည်သူ ဦးစားပေးလိ	လ / နှစ်	ကျေးဇူးတင်တာဝန်ခံသူ သို့ အုပ်စု	ပြင်ယူ မည်သူ ထောက်ပံ့ မလဲ	
အခြေခံအဆောက်အအုံ	၁	ရွာအဝင်လမ်းကျောက် ခင်းလမ်း	<input checked="" type="checkbox"/> ဝ <input checked="" type="checkbox"/> ကျား	၂၀၁၇ ၂၀၁၈	ကျေးဇူးတင်သူ	မူရင်းပိုင်ဆိုင်မှု
	၂	ကျေးလက်လမ်း	<input checked="" type="checkbox"/> ဝ <input checked="" type="checkbox"/> ကျား	၂၀၁၉	"	"
	၃	ရွာအဝင်ကျောင်းခြံဆွဲ မှု	<input checked="" type="checkbox"/> ဝ <input checked="" type="checkbox"/> ကျား	၂၀၂၀	"	"
	၄	အားကစားကွင်း	<input type="checkbox"/> ဝ <input type="checkbox"/> ကျား	၂၀၂၀	"	"
	၅		<input type="checkbox"/> ဝ <input type="checkbox"/> ကျား			
အသက်မွေးဝမ်းကျောင်းမှု/ စိုက်ပျိုးရေး	၁	အသက်မွေးဝမ်းကျောင်းမှု စိုက်ပျိုးရေး	<input checked="" type="checkbox"/> ဝ <input type="checkbox"/> ကျား	၂၀၁၅	ကျေးဇူးတင်သူ	-
	၂		<input type="checkbox"/> ဝ <input type="checkbox"/> ကျား			
	၃		<input type="checkbox"/> ဝ <input type="checkbox"/> ကျား			
	၄		<input type="checkbox"/> ဝ <input type="checkbox"/> ကျား			
	၅		<input type="checkbox"/> ဝ <input type="checkbox"/> ကျား			
ကျန်းမာရေး နှင့် အာဟာရ			<input type="checkbox"/> ဝ <input type="checkbox"/> ကျား			
	၂		<input type="checkbox"/> ဝ <input type="checkbox"/> ကျား			
	၃		<input type="checkbox"/> ဝ <input type="checkbox"/> ကျား			
	၄		<input type="checkbox"/> ဝ <input type="checkbox"/> ကျား			
	၅		<input type="checkbox"/> ဝ <input type="checkbox"/> ကျား			
ပညာရေး	၁	အစဉ်တိုက်	<input checked="" type="checkbox"/> ဝ <input checked="" type="checkbox"/> ကျား	၂၀၁၁	ကျေးဇူးတင်သူ	ပခုက္ကူမြို့နယ်
	၂		<input type="checkbox"/> ဝ <input type="checkbox"/> ကျား			
	၃		<input type="checkbox"/> ဝ <input type="checkbox"/> ကျား			
	၄		<input type="checkbox"/> ဝ <input type="checkbox"/> ကျား			
	၅		<input type="checkbox"/> ဝ <input type="checkbox"/> ကျား			

အခြား	၁		<input type="checkbox"/> ဖ			
			<input type="checkbox"/> ကျား			
	၂		<input type="checkbox"/> ဖ			
			<input type="checkbox"/> ကျား			
	၃		<input type="checkbox"/> ဖ			
		<input type="checkbox"/> ကျား				
၄		<input type="checkbox"/> ဖ				
		<input type="checkbox"/> ကျား				
၅		<input type="checkbox"/> ဖ				
		<input type="checkbox"/> ကျား				