



ပြည်ထောင်စုမြန်မာနိုင်ငံတော်အစိုးရ
 ခိုက်ပျိုးရေး၊ မွေးမြူရေးနှင့် ဆည်မြောင်းဝန်ကြီးဌာ
 ကျေးလက်ဒေသဖွံ့ဖြိုးတိုးတက်ရေးဦးစီးဌာန

National Community Driven Development Project
 လူထုဗဟုပြုစီမံကိန်း၊ လှိုင်းဘွဲ့မြို့နယ်

ကျေးရွာဖွံ့ဖြိုးရေးအစီအစဉ်



**ကြက်တူရွေးကျေးရွာအုပ်စု
 ဘုရားကုန်းကျေးရွာ**

မာတိကာ

<u>စဉ်</u>	<u>အကြောင်းအရာ</u>	<u>စာမျက်နှာ</u>
၁။	လှိုင်းဘွဲ့မြို့နယ်အခြေပြမြေပုံ	၁
၂။	ကျေးရွာမြေပုံ (တည်နေရာ)	၂
၃။	အုပ်စုတွင်ပါဝင်သော ကျေးရွာများစာရင်း	၃
၄။	ကျေးရွာအခြေခံအချက်အလက်များ (ကျေးရွာသမိုင်းကြောင်း)	၄
၅။	လူထုပူးပေါင်းပါဝင်သော လူမှုဆန်းစစ်ခြင်းနှင့် အကဲဖြတ်ခြင်း လုပ်ငန်းစဉ် (PSA/PRA) အကျဉ်းချုပ်ဇယား	၅
၆။	ကျေးရွာဖွံ့ဖြိုးရေးအစီအစဉ်အတွက်အသုံးပြုခဲ့သော PRA tools တစ်ခုချင်းစီအတွက် သုံးသတ်ချက်များ	
	၁။ ကျေးရွာလူမှုရေးနှင့်အရင်းအမြစ်ပြမြေပုံ (Social Map)	၆
	၂။ ရာသီခွင်ပြပြကွဲဒီဇိုင်း (Seasonal Cleander)	၈
	၃။ ဥစ္စာနေကြွယ်ဝမှုပြဇယား (Wealth Ranking)	၁၀
	၄။ ကျား၊မ ပင့်ကူအိမ်သုံးသပ်ခြင်း (Cob Web)	၁၂
	၅။ အရင်းအမြစ်အသုံးချမှုပုံစံပြဇယား (Asset Mapping)	၁၄
	၆။ အဖွဲ့အစည်းချိတ်ဆက်မှုပြဇယား (Veen Diagram).....	၁၇
၇။	ကော်မတီဝင်များရွေးချယ်ခြင်းနှင့် ကျေးရွာဖွံ့ဖြိုးရေးအစီအစဉ် ဆောင်ရွက်မှုမှတ်တမ်း	၂၀
၈။	ကျေးရွာအချက်အလက်များ (PC 1)	၂၂
၉။	စီမံကိန်းစက်ဝန်းအချိန်ဇယား (PC 2)	၂၆
၁၀။	ကျေးရွာဖွံ့ဖြိုးရေးဦးစားပေးအစီအစဉ် (PC 3)	၂၇
၁၁။	အစည်းဝေးမှတ်တမ်းများ	၃၅
၁၂။	ကဏ္ဍအလိုက်ဦးစားပေးဖွံ့ဖြိုးရေးလုပ်ငန်းစဉ်များ	၃၇

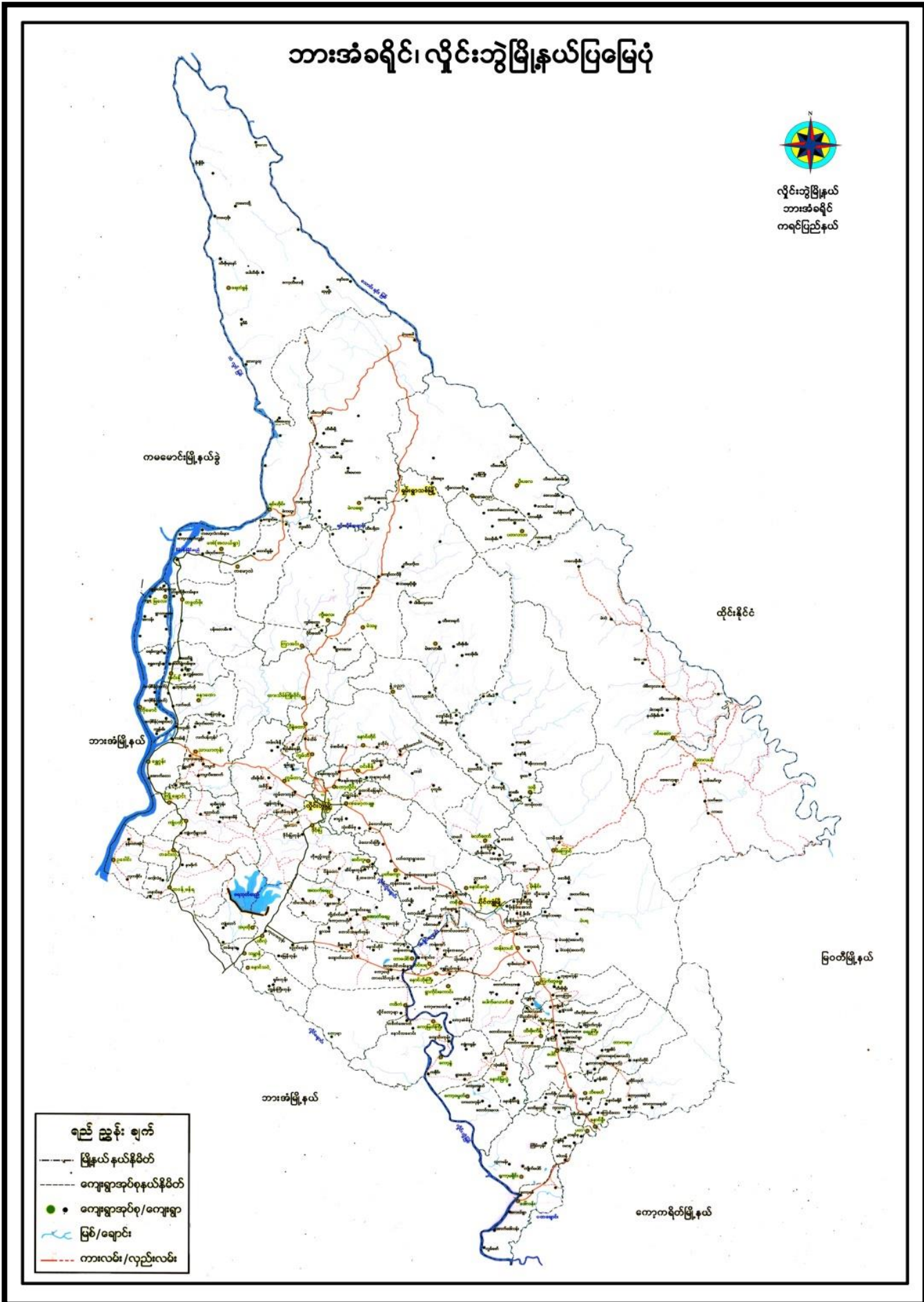

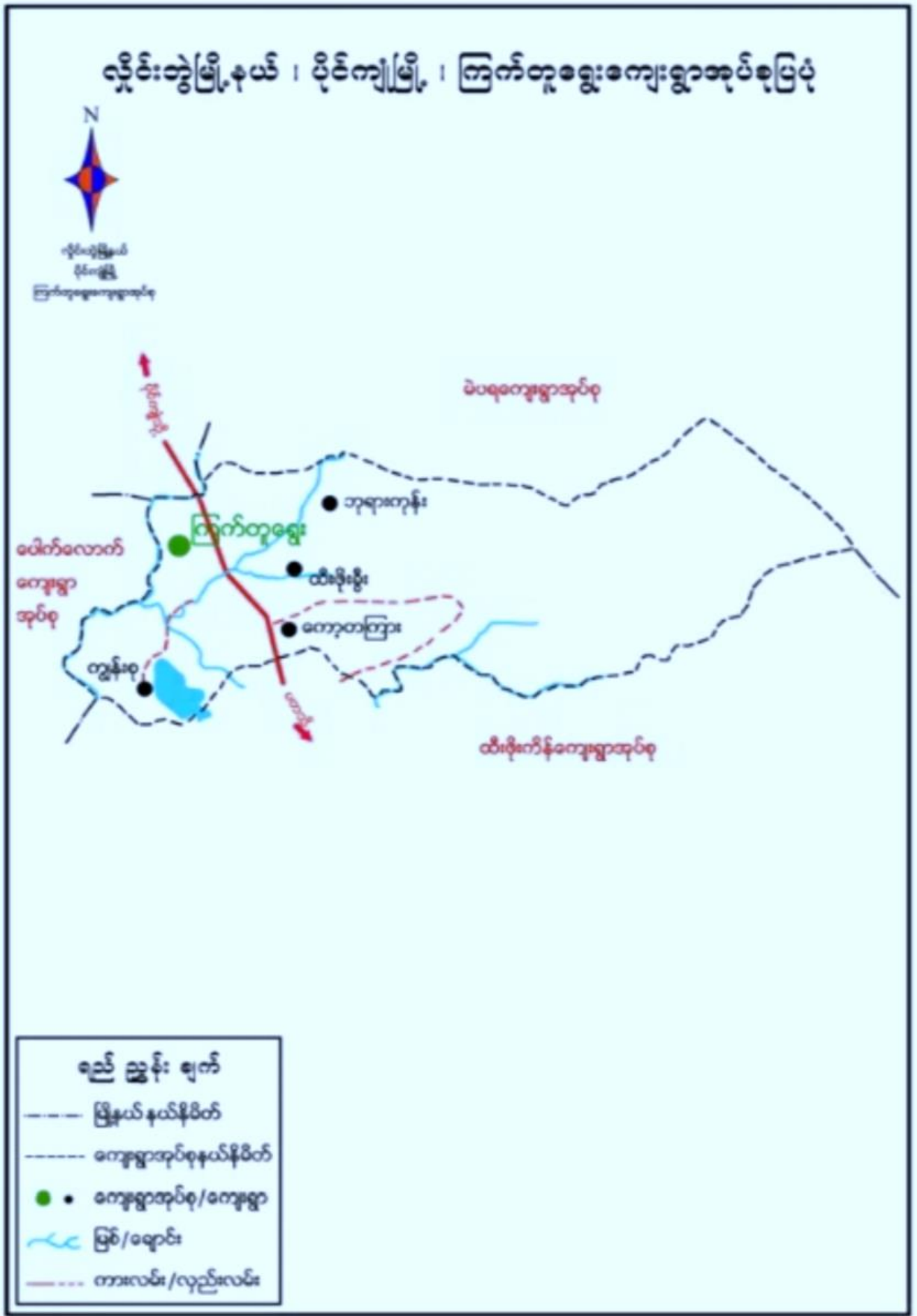

၃။ အုပ်စုတွင်ပါဝင်သော ကျေးရွာများစာရင်း

- ၁။ ဘုရားကုန်း
- ၂။ ကော့ကြားမကော်
- ၃။ ကျောင်းစု
- ၄။ ကော့ကြား
- ၅။ ထီးဖိုးစီ
- ၆။ ကမား
- ၇။ တပိုးထို
- ၈။ တကုတို
- ၉။ နက်ပျောတော
- ၁၀။ ကျွန်းစု
- ၁၁။ ဝါးဆူးကလာ
- ၁၂။ ယာခလုံးနိုင်

၄။ ကျေးရွာအခြေခံအချက်အလက်များ (ကျေးရွာသမိုင်းကြောင်း)

သုစူးကုန်းကျေးရွာ၏ သမိုင်းကြောင်း
 မြို့အစရှိ သုစူးကုန်းကျေးရွာဟု ခေါ်တွင်သော နေရာ၌ ယခင်က
 ဝယ်ကွန် နှစ်လောက်ကျော် အနည်းငယ် တည်ရှိခဲ့ပြီး တောင်ကုန်း၊
 ငယ်လေး၊ အပေါ်ကွန် စသော ဝန်ဆောင်မှု တည်ရှိခဲ့ပြီး ငါ့သည် ကရင်
 များ၊ အများဆုံးသည် တောင်ယာ ကျင်းပျားများ ကျင်းပျားသည် အ
 ကျောက် နေရာသစ် များမှာ ဖွဲ့စည်းရာ၌ အကျိုးအမြတ် ရှိ
 သွားခဲ့ကြသေးသည်။ ထို့ကြောင့် သို့နေရာကို တောင်ယာ ကျင်းပျား
 များ ကျင်းပျားရာ၌ သွားစေရာ နေထိုင်ခဲ့ကြသည်။ ငွမ်းထိုး နေထိုင်
 ရန် တစ်ခါတစ်သဖွယ် အစိတ်အပိုင်း နေ၊ တစ်ဆယ် ငါ့ကို ဖြစ်သော
 ကျင်းပျားထိုင်ခဲ့ကြသည်။ ထို့နောက် ငွမ်းထိုး နေ ထွက်ပျား များသည်
 သွားစေရာ နေထိုင် ခဲ့ကြသည်။ ယခင်က သူတို့ နှစ်တစ်နှစ် နေ
 စုက သူများ နှစ်ဆယ်လောက် သူတို့သည် သုစူးရွာရှိ ငယ်လေး
 ကုန်းလေး ခေါ်တွင် နေထိုင်ကြောင်း ဆိုရာ၌ တောင်ကုန်းခေါ်ကြပြီး နှစ်
 လ၊ ရက်တွေ ကြာလာသည် နှစ် အမျိုးမျိုး နေရာ၌ ကာလကျော် နေ
 ထိုင်သူ များပြားလာပြီး ထိုနေရာကို ဤဟု သတ်မှတ်ကာ ကျင်းပျား
 ကုန်း ဤဟု ခေါ်တွင်ခဲ့ကြောင်း ဖြစ်သည်။ မြို့အစရှိ သုစူးကျေးရွာကို ကရင်ကို
 "ကျင်းပျား" ဟု ခေါ်တွင်ကြောင်း မြန်မာလို "သုစူးကုန်း" ဟု ခေါ်တွင်ကြောင်း အမည်
 နှစ်မျိုးဖြင့် ခေါ်တွင်ကြောင်း ဖြစ်သည်။ သုစူးကုန်း ကျေးရွာသည် တောင်
 တည်ဆောက် မှီငြမ်း မြို့အစရှိ ထိုထိုလျှင် နှစ်ပေါင်း "သုစူး" ဝန်းကျင်
 ဝန်းပျား ခေါ်တွင်ခဲ့ကြောင်း ဖြစ်သည်။

ထို့ကြောင့် ဤ တည်ရှိ နေရာသည် မြို့အစရှိ ကြီးကြီးကျယ်ကျယ်
 ရွာ အဖြစ်တွင် တည်ရှိပါသည်။ တစ်ရွာကို မြို့အစသာ လိုက်လံ
 ကြည့်ရှုကြည့်ပါသည်။

၅။ လူထုပူးပေါင်းပါဝင်သော လူမှုဆန်းစစ်ခြင်းနှင့် အကဲဖြတ်ခြင်းလုပ်ငန်းစဉ် အကျဉ်းချုပ်ဇယား

စဉ်	အသုံးပြုခဲ့သော PRA tools များ	ဦးထည်ဆုပ်ရများ	အစဉ်အစား		အဓိကဆွေးနွေးချက်များ
			ကျား	မ	
၁	ကျေးရွာအစုအဝေးမြေပုံပြေ (Social Map)	ရပ်ဝန်းအကွက်ပတ်ဝန်းကျင်များ၊ ကျေးရွာလူထုအားလုံး။	၁၂	၁၆	အခြေခံအောက်အခြေခံများလမ်းပန်းဆက်သွယ်ရေးအခြေအနေအထား၊ လယ်ယာမြေများ၊ ကျေးရွာရှိသဘာဝအရင်းအမြစ်များ။
၂	ရာသီခွင်ပြေကွက် (Seasonal Calendar)	ကျေးရွာအစုအဝေးအမျိုးသား/အမျိုးသမီးဆိုင်ရာအခြေအနေအထားများ။	၁၂	၁၆	စိုက်ပျိုးရေး၊ သီးနှံစိုက်ပျိုးရေး၊ တောင်ယာလုပ်ငန်း၊ စီးပွားရေးစင်စွဲစနစ်၊ ပွဲတော်၊ နေ့စဉ်အသုံးအဆောင်များ၊ အသုံးအဆောင်များ၊ အသုံးအဆောင်များ။
၃	ဥစ္စာအမှတ်အသား (Wealth Ranking)	ရပ်ဝန်းအကွက်ပတ်ဝန်းကျင်အခြေအနေအထားများ။	၁၂	၁၆	ကျေးရွာလူထု၏အခြေအနေအထားကို ခြုံငုံသတ်မှတ်နိုင်ရေးအတွက် အခြေခံအချက်အလက်များကို ခြုံငုံသတ်မှတ်ခြင်း။ အသုံးအဆောင်များ၊ အသုံးအဆောင်များ။
၄	ကျားမ ပတ်သက်သည့်သေခြင်း (Cob Web)	ကျေးရွာရှိအမျိုးသားနှင့်အမျိုးသမီး များ	၁၂	၁၆	အသုံးအဆောင်များ၊ အသုံးအဆောင်များ၊ အသုံးအဆောင်များ။ အသုံးအဆောင်များ၊ အသုံးအဆောင်များ။
၅	အစုအဝေးအသုံးအဆောင်ပြေ (Asset Mapping)	ကျေးရွာလူထုအားလုံး။	၁၂	၁၆	ကျေးရွာရှိသဘာဝအရင်းအမြစ်များနှင့် လူမှုအရင်းအမြစ်များ၊ အခြေခံအနေအထားများ၊ အခြေခံအနေအထားများ။
၆	အခွဲအစည်းဖွဲ့စည်းပုံပြေ (Venn Diagram)	ကျေးရွာအစုအဝေးအခြေအနေအထား၊ ကျေးရွာအစုအဝေးအခြေအနေအထား၊ ကျေးရွာအစုအဝေးအခြေအနေအထား။	၁၂	၁၆	ကျေးရွာအစုအဝေးအခြေအနေအထား၊ ကျေးရွာအစုအဝေးအခြေအနေအထား၊ ကျေးရွာအစုအဝေးအခြေအနေအထား။
၇	ကျေးရွာအခြေအနေအထား (PC 1)	အမျိုးသား၊ အမျိုးသမီးနှင့်ကျေးရွာလူထုအားလုံး။	၁၂	၁၆	အခြေခံအနေအထား၊ အခြေခံအနေအထား၊ အခြေခံအနေအထား။ အခြေခံအနေအထား၊ အခြေခံအနေအထား။
၈	အစုအဝေးအခြေအနေအထား (PC 3)	အမျိုးသား၊ အမျိုးသမီးနှင့်ကျေးရွာလူထုအားလုံး။	၁၂	၁၆	ကျေးရွာအစုအဝေးအခြေအနေအထား၊ ကျေးရွာအစုအဝေးအခြေအနေအထား၊ ကျေးရွာအစုအဝေးအခြေအနေအထား။

၆။ ကျေးရွာဖွံ့ဖြိုးရေးအစီအစဉ်အတွက်အသုံးပြုခဲ့သော PRA tools တစ်ခုချင်းစီအတွက် သုံးသတ်ချက်များ

၁။ ကျေးရွာလူမှုရေးနှင့်အရင်းအမြစ်ပြမြေပုံ(Social Map)



ပုဂ္ဂလိက အကျင့်အမြတ်ပြ မြေပုံ

<ဆွေးနွေးခြင်းနှင့်ဆန်းစစ်ခြင်း>

မြို့နယ် - ဗိုလ်သွေး

ရက်စွဲ - ၁၁.၆.၂၀၁၉

ကျေးဇူးအုပ်စု - ကြက်တူရွေး

ကျေးရွာ - ဘုရားကျင်း

- Δ ယယ်ယာ၊ ရေကင်းစသည်တို့ကို မြို့ပိုပြီး အသက်မွေးဝမ်းကြောင်းပြုကြသည်။
- Δ ဗုဒ္ဓဘာသာကို ကိုးကွယ်ပုံကြည်ကြပြီး ထိုင်းနိုင်ငံသို့ အပယ်သွားရောက်လုပ်ကိုင်သူ လည်းရှိပါသည်။
- Δ အယယ်တန်းကျောင်းနှင့် ဘုန်းတော်ကြီးသံ ပညာရေးကျောင်း တွင်ကျေးဇူးအုပ်စု အတွင်းရှိ ကျေးဇူးတိုင်းကကျောင်းသူကျောင်းသားများ အားလုံး လာရောက်တက် ရောက်ကြသည်။
- Δ အုပ်စုအတွင်းရှိ ဘုရားကျင်းကျေးဇူးအုပ်စုကျေးလက်ဆေးပေးခန်းရှိ၍ အနီး အနားရှိကျေးဇူးရွာများက ထိုဆေးပေးခန်းတွင်သာ လာရောက် ကုသမှုခံယူကြပါသည်။
- Δ ပညာရေးတိုးတက်ကောင်းမွန်ဖော်ရန် အယယ်တန်းကျောင်းဆောင် တည်ဆောက် ပေးရန် လိုအပ်ပါသည်။

ပါဝင်ဆွေးနွေးသူ - ကျား ၂၀၂ ယောက်

မ ၂၀၈ ယောက်

၂။ ရာသီခွင်ပြပြကွဲဒီနီ (Seasonal Cleander)

ကျေးဇူးတင်စွာ - ကြက်တူရွေး
ကျေးဇူး - ဘုရားကုန်း

မြို့နယ် - ညိုင်းသွဲ
၇၈၅ - ၁၁-၆-၂၀၁၉

အကြောင်းအရာ	ဇူလိုင်	ဇူလိုင်	ဇူလိုင်	ဇူလိုင်	ဇူလိုင်	ဇူလိုင်	ဇူလိုင်	ဇူလိုင်	ဇူလိုင်	ဇူလိုင်	ဇူလိုင်	ဇူလိုင်
ရာသီဥတု												
စိုက်ပျိုးရေး												
ဆောက်လုပ်ရေး												
ပွဲတော်ကျင်းပ												
အားလပ်ချိန်												
ဝင်စား												

ပါဝင်ဆွေးနွေးသူ - ကျေးဇူးတင်စွာ < ၁၂ > ညိုင်းသွဲ < ၁၆ > ညိုင်းသွဲ
< ဒုတိယနှစ်စက်ဝန်း >

၃။ ဥစ္စာနေကြွယ်ဝမှုပြယေား (Wealth Ranking)

ကျေးရွာ ~ ၇၃၇းကျွန်း
ကျေးရွာအုပ်စု ~ ကြက်တူရွေး

ဥစ္စာနေကြွယ်ဝမှုပြယေား
ဒုတိယအဆင့်စက်ဝန်း

အဆင့်	သတ်မှတ်ချက်များ	ဒီဂရီစကေး အရေအတွက်	ရာခိုင်နှုန်း
မြေလည်သော အုပ်စု	သစ်သားအိမ်၊ ကား၊ ဆိုင်ကယ်၊ ဝယ် (၅)၊ ဇကကျော်၊ နွား (၅) ကောင်၊ ကျော်၊ ဆိတ် (၄) ကောင်၊ ကျော်၊ ဝက် (၂) ကောင်၊ ကျော်၊ ဝယ်ထွက်စက်သား	၁၀	၁၉%
အယယ်အလတ် အုပ်စု	သစ်သားအိမ်၊ ဆိုင်ကယ်၊ ဝယ် (၁)၊ ဇကကျော်၊ နွား (၅) ကောင်၊ ဝက် (၁) ကောင်	၃၉	၇၂%
မမြေလည်သော အုပ်စု	ဝါးအိမ်၊ စက်ဘီး၊ ဝက် (၁) ကောင်၊ ကျား	၈	၉%
		၅၇	၁၀၀%

ပါဝင်အွေးချယ်သူ ~ ကျား (၁) ဦး၊ မ (၁၈) ဦး (၁၁.၆.၂၀၁၉)

ဥက္ကဋ္ဌအဖြစ်အဖွဲ့ပြုလုပ်ပေး

<ဆွေးနွေးခြင်း၊ နှစ်ဆန်း၊ စစ်ခြင်း>

မြို့နယ် - နိုင်ငံ့

ရက်စွဲ - ၁၁.၇.၂၀၀၉

ကျေးရွာအုပ်စု - ကြက်တူရွေး

ကျေးရွာ - ၁၃၉ ကျေး

- Δ ကျေးရွာတွင် အိမ်ထောင်စုပေါင်း (၅၇) စုရှိ၍ မပြေလည်သော အိမ်ထောင်စု (၈) စုရှိသည်။
- Δ မပြေလည်သော အကြောင်းမှာ ကျား၊မ အလုပ်သာလုပ်ကိုင်နေ၍ အလုပ်အကိုင် အတည် တကျ မရှိသောကြောင့် ပိုမိုဝင်ရောက် မရရှိခြင်း ဖြစ်သည်။
- Δ တစ်ချို့ အိမ်ထောင်စုသည် ကလေးများ၍ မိမိတို့၏ ကလေးများကို မူလတန်း အထိသာ ပညာသင်ပေးပြီး ပညာရေး တစ်ပိုင်း တစ်စဖြင့် အလုပ်ထွက်လုပ်ကြရသည်။

ပါဝင်ဆွေးနွေးသူ - ကျား (၁) ဦး

မ (၁၈) ဦး

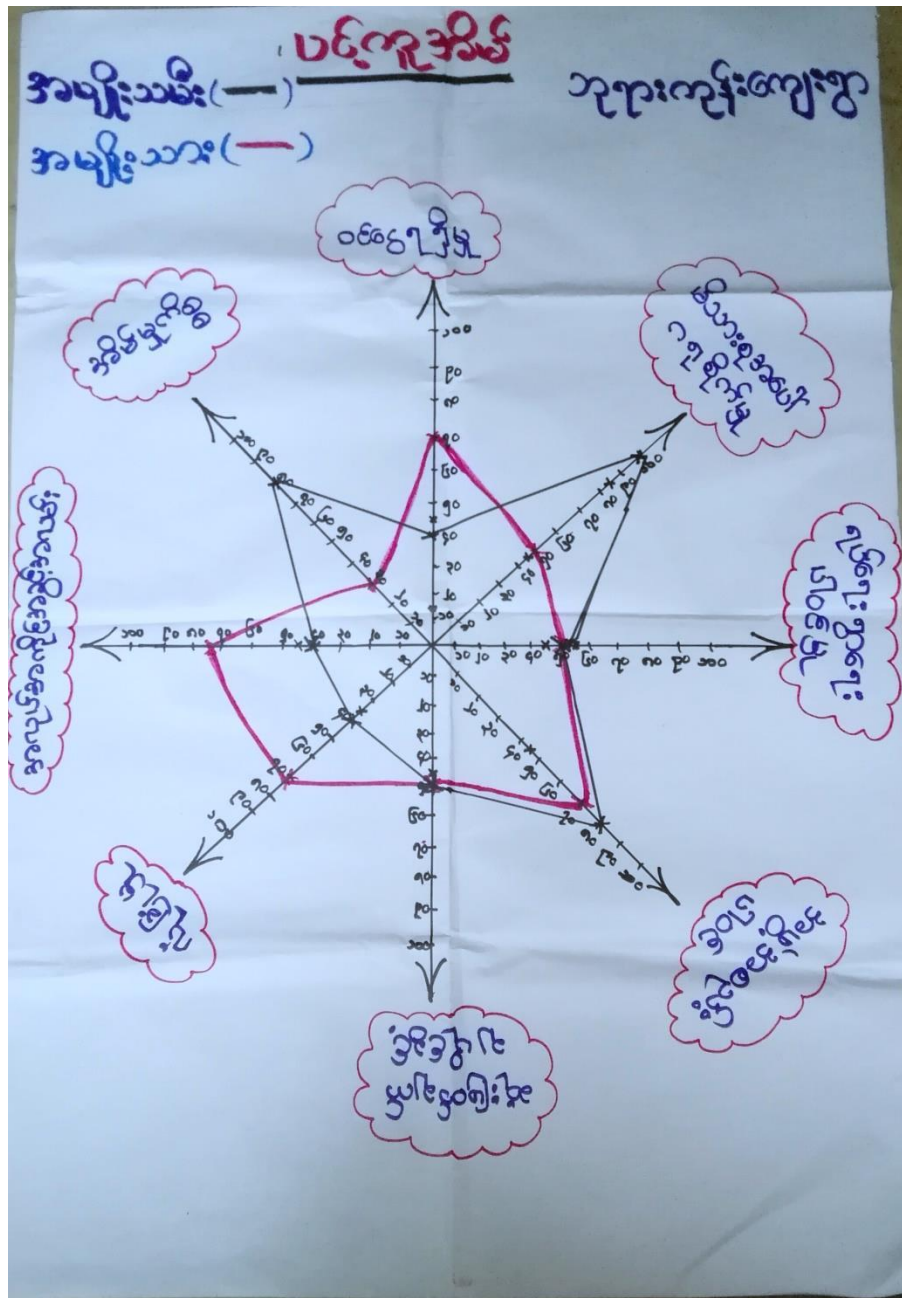

ပဋိကုဒ်အိမ်သုံးသင်ခြင်း

<ဆွေးနွေးခြင်း ဒွါသန်းစစ်ခြင်း>

မြို့နယ် - လှိုင်ဘွဲ့

ကျေးရွာအုပ်စု - ကြက်တူရွေး

ရက်စွဲ - ၂၀၁၆.၀၂.၀၃

ကျေးရွာ - ၂၃၅-ကုန်း

- Δ အမျိုးသမီးများသည် အိမ်မှုကိစ္စအဝဝကို လုပ်ဆောင်နေရ၍ အိမ်တွင်အရေးများ သောကြောင့် မိမိတို့၏ မိသားစုအပေါ်ကို ဂရုစိုက်ကြည့်ရှုမှု ပိုမိုအားသာသည်။
- Δ အမျိုးသားများသည် အိမ်ပြင်ထွက်အလုပ်လုပ်ကြ၍ မိသားစုအပေါ် ဂရုစိုက်မှု အားနည်းသော်လည်း အမျိုးသမီးများ ထက် ဝင်ရောက် ပိုမိုပါသည်။
- Δ ရပ်ရွေးရွာရင်းကိစ္စရပ်များကို အမျိုးသား၊ အမျိုးသမီး ညီတူညီမျှ လုပ်ဆောင်ကြပြီး သူ့ကဏ္ဍနှင့်သူ ဆုံးဖြတ်ချက်ချ လုပ်ကိုင် ဆောင်ရွက်ကြပါသည်။

ပါဝင်ဆွေးနွေးသူ - ကျား (၅) ဦး

မ (၁၈) ဦး

အရင်းအမြစ်အသုံးချမှုပုံစံပြဿနာ

ကျေးရွာအုပ်စု - ကြက်တူရွေး မြို့နယ် - လှိုင်စွဲ
 ကျေးရွာ - ဂူစားကျင်း ရက်စွဲ - ၁၁.၆.၂၀၁၉

ကျား	မ	ကျား + မ
ဘောပွဲကွင်း		ဘုန်းကြီးကျောင်း ယာယီကွင်း သင်္ချိုင်း ရေကွင်း တံတား လမ်း စေတီ ဆေးခန်း ကျောင်း ချောင်း

ပါဝင်ဆွေးနွေးသူ - ကျား (၁၂) ဦး < ဒုတိယအဖွဲ့ဝင်များ >
 - မ (၁၈) ဦး

အရင်းအမြစ်ထိန်းချုပ်မှုပုံစံပြဿနာ

ကျေးဇူးအရပ်ရပ် - ကြက်တူဈေး

မြို့နယ် - လှိုင်သွင်

ကျေးဇူး - ဘုရားကုန်း

ရက်စွဲ - ၁၁.၆.၂၀၁၉

ကျား	မ	ကျား + မ
ကောယိုးကွပ်		တံတား ပန်း သံချိုင်း စေတီ ဆေးခန်း ကျောင်း ချောင်း ပယ်ကွင်း ဘုန်းကြီးကျောင်း ရေတွင်း
ပါဝင်ဆွေးနွေးသူ-ကျား (၁၂) ဦး		(ဒုတိယနှစ်စက်ဝန်း)
မ (၁၈) ဦး		

ပိုင်ဆိုင်မှုသုံးသပ်ခြင်း
<ဆွေးနွေးခြင်း နှင့် ဆန်းစစ်ခြင်း>

မြို့နယ် - ဖြိုင်းဘွဲ့

ကျေးရွာအုပ်စု - ကြက်တူရွေး

ရက်စွဲ - ၂၀၁၆ ခုနှစ်

ကျေးရွာ - ဘုရားကုန်း

Δ ဘေးအန္တရာယ်ကင်းရှင်းရေးအဖွဲ့ဝင်များ အသုံးပြုမှုများ၍ သူတို့ကိုယ်တိုင်ပင် ပိုင်ဆိုင်မှု
ထိန်းသိမ်းကြပါသည်။

Δ တံတား၊ လမ်း၊ သန့်ရှင်းရေး၊ စေတီ၊ ဆေးခန်း၊ ကျောင်း၊ ချောင်း၊ လယ်ကွင်း၊ ဘုန်းကြီး
ကျောင်း နှင့် ရေတွင်း စသည်တို့ကို အဖွဲ့ဝင်များ၊ အဖွဲ့ဝင်မဟုတ်သူများက အသုံးပြုပြီး
ရင်းတို့ အစားအလှူကိုလည်း ပြင်ဆင် ထိန်းသိမ်းကြပါသည်။

ပါစင်ဆွေးနွေးသူ - ကျား (၁၂) ဦး
မ (၁၅) ဦး

၆။ အဖွဲ့အစည်းချိတ်ဆက်မှုပြပုံ (Venn Diagram)

မြို့နယ် - လှိုင်ဘွဲ့ ရက်စွဲ - ၁၁.၆.၂၀၁၆		ကျေးဇူးတင်ချိတ်ဆက်နေသော အဖွဲ့အစည်းများ	
စဉ်	ကျေးဇူးတင်အဖွဲ့အစည်းများ	စဉ်	ကျေးဇူးပြုပေးအဖွဲ့အစည်းများ
၁	ကျန်းမာရေးကော်မတီ	၁	Save the Children
၂	ဂေါပက	၂	ငှက်ဖျားတိုက်ဖျက်ရေး (KNU)
၃	Save the Children	၃	ADRA Myanmar
၄	ရေကော်မတီ	၄	KDL
၅	အုတ်ချုပ်ရေး	၅	ကျေးလက်ရိုး
၆	၀၀၀		

ပါဝင်ဆွေးနွေးသူ - ကျား (၁၂) ယောက်၊ မ (၁၅) ယောက်
(ဒုတိယအစည်းဝေး)

အဖွဲ့အစည်းချိတ်ဆက်မှုပြ ပင်းပုံစံ

မြို့နယ် - လှိုင်ဘွဲ့
ရက်စွဲ - ၁၁.၆.၂၀၁၉

ကျေးရွာအုပ်စု - ကြက်တူရွေး
ကျေးရွာ - ဘုရားကျီး

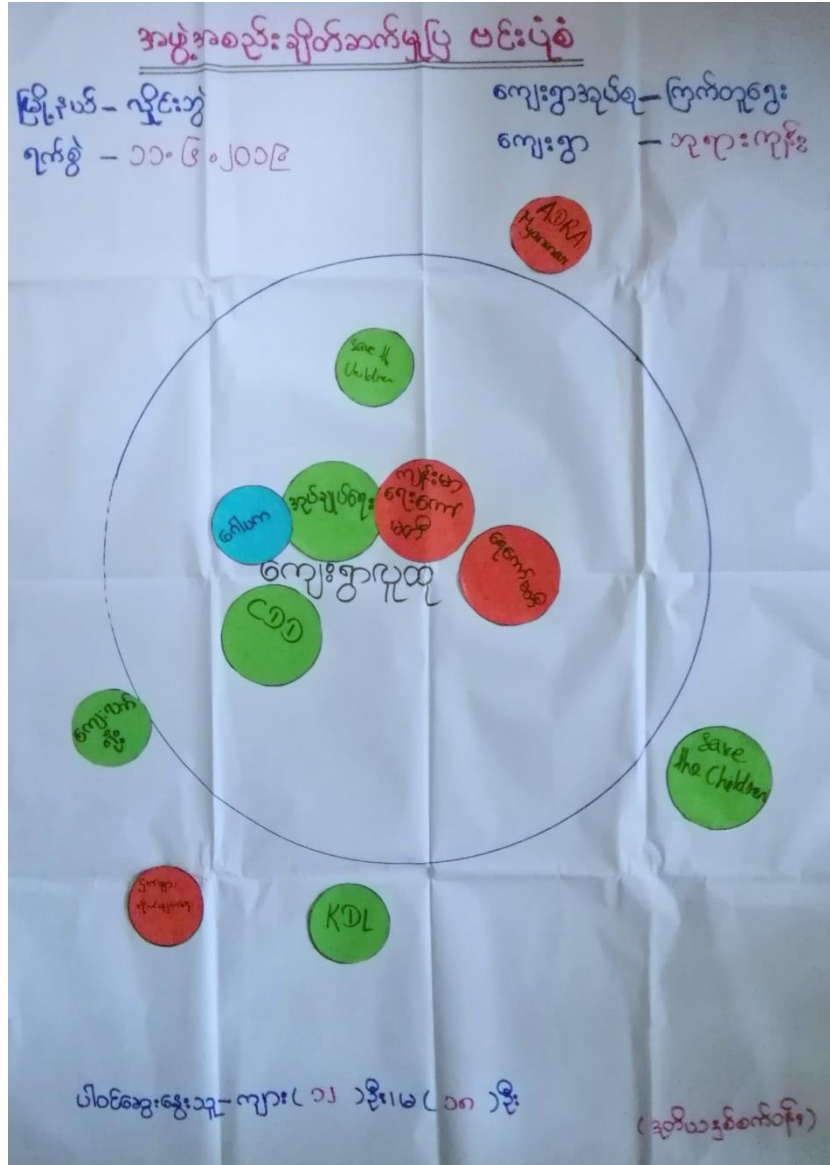

အဖွဲ့အစည်း ချိတ်ဆက် ဖွဲ့စည်းရေး
<ဆွေးနွေးခြင်း နှင့် ဆန်းစစ်ခြင်း>

မြို့နယ် - လှိုင်ဘွဲ့

ကျေးရွာအုပ်စု - ကြက်တူရွေး

ရက်စွဲ - ၂၀၁၆.၀၂.၀၃

ကျေးရွာ - ဘုရားကျင်း

Δ ကျေးရွာအုပ်စုချုပ်အဖွဲ့သည် ကျေးရွာတွင်း အဖွဲ့အစည်း များ၊ ကျေးရွာပြင်ပ အဖွဲ့အစည်း များနှင့် ဖွံ့ဖြိုးတိုးတက်ရေးလုပ်ငန်း များအား ချိတ်ဆက်ဆောင်ရွက်ကြသည်။

Δ ဂေါပကအဖွဲ့သည် သာရေး၊ နာရေး လုပ်ငန်းများကို ဆောင်ရွက်ကြသည်။

Δ Save the Children ၊ ငှက်ဖျားတိုက်ဖျက်ရေး အဖွဲ့ များသည် ကျန်းမာရေးလုပ်ငန်း များတွင် အဓိကထား ဆောင်ရွက်ကြသည်။

Δ ၂၀၁၅ အဖွဲ့ကော်မတီဝင်များကို ၂၀၁၈ ခုနှစ်တွင် ဖွဲ့စည်း၍ ကျေးရွာဖွံ့ဖြိုးတိုးတက်ရေး လုပ်ငန်း များကို ကျေးရွာပုဂ္ဂိုလ်နှင့်အတူ ရေးဆွဲ အကောင်အထည်ဖော်ကြသည်။

Δ ၂၀၁၅ ကော်မတီ အဖွဲ့ဝင်များ သည် ကျေးဇာတိအဖွဲ့ ဖွံ့ဖြိုးတိုးတက်ရေး ဦးစီးဌာန (DRD) ရုံး နှင့် ဖွံ့ဖြိုးရေးလုပ်ငန်း များ ချိတ်ဆက် ဆောင်ရွက်ကြသည်။

ပါဝင်ဆွေးနွေးသူ - ကျား (၁၂) ဦး

မ (၁၈) ဦး

၇။ ကော်မတီဝင်များရွေးချယ်ခြင်းနှင့် ကျေးရွာဖွံ့ဖြိုးရေးအစီအစဉ် ဆောင်ရွက်မှုမှတ်တမ်း

ကျေးရွာစီမံခန့်ခွဲမှုအဖွဲ့

ကျေးရွာ	အခြားကုန်း	ကျေးရွာအုပ်စု	ကြပ်ကူစဉ်
ခရိုင်	နယ်	မြို့နယ် / တာဝန်	ဖုန်းနံပါတ်
၁	ဦးမြင့်ပေး	ကျေးရွာစီမံကိန်းကော်မတီအဖွဲ့	၀၉၄၄၆၃၉၇၃၆၅
၂	ဒေါ်မိုးကြည်ကြည်	ကျေးရွာစီမံကိန်းကော်မတီအဖွဲ့	၀၉၄၅၇၄၁၈၄၇၅
၃	ဦးမောင်မြင့်	ဝယ်ယူရေး အုပ်ကော်မတီ	
၄	ဒေါ်မစန္ဒာ	ဝယ်ယူရေး အုပ်ကော်မတီ	
၅	ဦးကျော်တင်	ဖွံ့ဖြိုးရေးကော်မတီ	
၆	ဒေါ်အေး	ဖွံ့ဖြိုးရေးကော်မတီ	
၇	ဦးမောင်မြတ်	စောင့်ကြည့်ကြီးကြပ်ရေး ကော်မတီ	၀၉၇၈၀၄၈၉၇၀၈
၈	ဒေါ်သန်းတင်	စောင့်ကြည့်ကြီးကြပ်ရေး ကော်မတီ	
၉	ဦးသောင်းရင်	ကျေးရွာစီမံရေးအဖွဲ့	
၁၀	ဦးမောင်အုန်းသိုက်	ကျေးရွာစီမံရေးအဖွဲ့	
၁၁	ဒေါ်ပုလဲလှ	ကျေးရွာစီမံရေးအဖွဲ့	
၁၂	ဦးအောင်ဖေ	ဝေဖန်အကြံပြုကော်မတီ	
၁၃	ဒေါ်အေးအေး	ဝေဖန်အကြံပြုကော်မတီ	

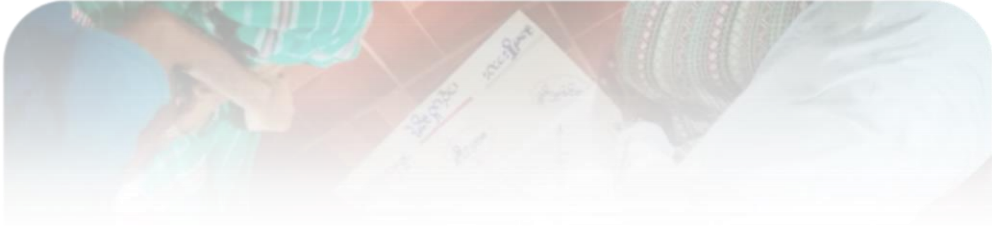

၈။ ကျေးရွာအချက်အလက်များ(PC 1)

ပုံစံ - ၈ - ၁ ကျေးရွာအခြေခံအချက်အလက်များ (Form PC 1)

လယ်ယာနှင့်ချက်ကျေးရွာတစ်ရွာသို့ ပထမဆုံးပိတ်ဆက်ခရီးသွားရောက်သောအခါလူထုစည်းရုံးရေးမှူးသည် ကျေးရွာခေါင်းဆောင်များအားကျေးရွာအချက်အလက်များကိုပေတ္တာရပ်ခံ၍တောင်းခံရသည်။ ဤအချက်အလက်များကိုစီမံကိန်းပိတ်ဆက်အစည်းဝေးသောပိတ်တောင်းခံရမည်။ စီမံကိန်းပိတ်ဆက်အစည်းဝေးတွင် လူထုစည်းရုံးရေးမှူးသည် ဤအချက်အလက်များအား စစ်ဆေးပြီး အချက်အလက်ပြုလုပ်ရမည်။ ပြီးနောက်တွင် လူထုစည်းရုံးရေးမှူးမှ သတင်းအချက်အလက်ထဲသို့ Tablets မှ တဆင့် ဖြည့်သွင်းရမည်။

ကျေးရွာခေါင်းဆောင် အမည် ဒိုးမြခင်	ကျေးရွာခေါင်းဆောင်၏ ဖုန်းနံပါတ် ၀၇၇၄၈၇၂၇၀	လူထုစည်းရုံးရေးမှူး၏အမည် နန်းသူထွန်း
မြည်နယ်၊ တိုင်းဒေသကြီး ကရင်	မြို့နယ် ဖျါဒီးကွဲ	ကျေးရွာအုပ်စု ကြွက်ထူရွေး
		ကျေးရွာ ဘုရားကုန်း

က။ ဖျါဒီးကွဲ

ဖျါဒီးကွဲ	အိမ်ထောင်စုအရေအတွက်	ကိုးကွယ်နေသည့်ဘာသာ	အိမ်ထောင်စုအရေအတွက်
ဖျါဒီးကွဲ (၁) ဖျါဒီးကွဲ	၅၇	ဘာသာ(၁) ဗုဒ္ဓ	၅၇
ဖျါဒီးကွဲ (၂) -----		ဘာသာ(၂) -----	
ဖျါဒီးကွဲ (၃) -----		ဘာသာ(၃) -----	
ဖျါဒီးကွဲရော -----		ဘာသာရော -----	
အခြား -----			
	အရေအတွက်		
အခြားအိမ်ထောင်စုများ -----			
အားကြိုပွယ်အိမ်များ (၆၅၂၆ နှင့် အထက်)	၁၅၂၆		
အိမ်ထောင်စုရေ -----			

	အမျိုးသား(အရေအတွက်)	အမျိုးသမီး(အရေအတွက်)	စုစုပေါင်းအရေအတွက်
လူဦးရေ	135	153	288
လူမျိုးစု (၁) မိုးကုတ်	135	153	288
လူမျိုးစု (၂) -----			
လူမျိုးစု (၃) -----			
စာဖြူ			
မိမိတော်တို့၏	51	6	54

(ခ) အခြေခံအဆောက်အအုံ အသုံးအဆောင်များ

စာသင်ကျောင်း	အမှတ် ခြံစံပါ	ကျန်းမာရေး	အမှတ် ခြံစံပါ	ဘာသာရေးအဆောက် အအုံများ	အမှတ် ခြံစံပါ
အထက်တန်းကျောင်း	<input type="checkbox"/>	ဆေးရုံ	<input type="checkbox"/>	ဗေဟီ	<input checked="" type="checkbox"/>
အလယ်တန်းကျောင်း	<input type="checkbox"/>	ကျန်းမာရေးဌာန	<input type="checkbox"/>	ဘုန်းကြီးကျောင်း	<input type="checkbox"/>
မူလတန်းကျောင်း	<input type="checkbox"/>	ကျန်းမာရေးဌာနခွဲ	<input type="checkbox"/>	ဟိန္ဒူဘုရားကျောင်း	<input type="checkbox"/>
မျက်နှာကျောင်း	<input type="checkbox"/>	ဆေးပေးခန်း	<input type="checkbox"/>	ခရစ်ယာန်ကျောင်း	<input type="checkbox"/>
အခြား	<input type="checkbox"/>	အခြား	<input type="checkbox"/>	ဗလီ	<input type="checkbox"/>
				အခြား	<input type="checkbox"/>
ပတ်ချက်		ပတ်ချက်		ပတ်ချက်	

နှိုင်းကျွမ်းကျင်သူများမှတ်တမ်း (ကျေးရွာတွင်နေထိုင်သော သို့မဟုတ် တခြားရွာမှလာရောက်သောကျွမ်းကျင်သူများ)

(ပ) တာသင်ဇယား			(၂) ကျန်းမာရေး			(၃) လက်မှုပညာရှင်		
	ရွာတွင်နေထိုင်သူ	အခြားရွာမှလာသူ		ရွာတွင်နေထိုင်သူ	အခြားရွာမှလာသူ		ရွာတွင်နေထိုင်သူ	အခြားရွာမှလာသူ
လိင်စားပြုသူ/မ	<input type="checkbox"/>	<input type="checkbox"/>	ဆရာဝန်	<input type="checkbox"/>	<input type="checkbox"/>	လက်သမား	<input type="checkbox"/>	<input type="checkbox"/>
အထက်တန်းပြသူ/မ	<input type="checkbox"/>	<input type="checkbox"/>	လက်ဝောက်ကျန်းမာရေးပျား	<input type="checkbox"/>	<input checked="" type="checkbox"/>	စိုက်ပျိုးရေး	<input type="checkbox"/>	<input type="checkbox"/>
အထက်တန်းပြသူ/မ	<input type="checkbox"/>	<input type="checkbox"/>	အပျိုးသမီးကျန်းမာရေးဆရာမ	<input type="checkbox"/>	<input type="checkbox"/>	လျှပ်စစ်ကျွမ်းကျင်ပီးသမား	<input type="checkbox"/>	<input type="checkbox"/>
ကြံ့ခံသူ / မ	<input type="checkbox"/>	<input type="checkbox"/>	သားဖွားဆရာမ	<input type="checkbox"/>	<input type="checkbox"/>	ရေပိုက်သွယ်သူ	<input type="checkbox"/>	<input type="checkbox"/>
အခြား	<input type="checkbox"/>	<input type="checkbox"/>	ပြည်သူ့ကျန်းမာရေးလုပ်သား	<input type="checkbox"/>	<input type="checkbox"/>	စက်ပြင်ဆရာ	<input type="checkbox"/>	<input type="checkbox"/>
စုစုပေါင်း			မှတ်ချက်			မှတ်ချက်		

ကျေးရွာသို့ ရောက်ရှိနိုင်သည့်လမ်းအခြေအနေ / ကျေးရွာတစ်ရွာသည် ၎င်း၏ကျေးရွာအုပ်စုနှင့် ဆက်သွယ်ထားသော လမ်းအခြေအနေ (အောက်ပါတို့ကိုစိုင်းပါ)

ကျောက်ကြမ်းလမ်း: ကတ္တရာလမ်း ကွန်ကရစ်လမ်း: _____
 ကျောက်ခင်းလမ်း: မြေသားလမ်း လူသွားလမ်း: _____
 အခြား: _____

(၁) ကျေးရွာဖွံ့ဖြိုးမှုစီမံချက်

ပိုင်းပါ

(၁) လူသုတေ့ပြုစီမံကိန်းမစတင်မီ ကျေးရွာတွင်ကျေးရွာဖွံ့ဖြိုးမှုစီမံချက်ရှိခဲ့ပါသလား?

ရှိပါသည် / မရှိပါ / မသိပါ

(၂) ရှိခဲ့ပါလျှင် ဤစီမံချက်ကို မည်သည့် ခုနှစ်တွင်ပြင်ဆင်ခဲ့ပါသနည်း?

၂၀၁၅ ခုနှစ် / မသိပါ

(၃) ဤစီမံချက်ကို မြို့နယ်မှအတည်ပြုခဲ့ပါသလား?

ပြုခဲ့ပါသည် / မပြုခဲ့ပါ / မသိပါ

(၁) ဤကျေးဇူးတင်စာအုပ်ပုံနှိပ်ရေးရုံးအုပ်စု၏စာအုပ်အသိပေးစာအုပ်ပုံနှိပ်ရေးရုံးသို့ပေးသနည်း? ပိုင်စီးသူ/ပထမပါ

(၂) ဤကျေးဇူးတင်စာအုပ်ပုံနှိပ်ရေးရုံးအုပ်စု၏စာအုပ်အသိပေးစာအုပ်ပုံနှိပ်ရေးရုံးသို့ပေးသနည်း။

ချောက်ခွေ ရာသီတွင်ကြာချိန် ၅ နှစ် ----- ထော်လာဂျီ/မော်တော်ဆိုင်ကယ်/ခြေလျင်/လား/မော်တော်ဘုတ်/

အခြား -----

မိုးရာသီတွင်ကြာချိန် ၃ နှစ် ----- ထော်လာဂျီ/မော်တော်ဆိုင်ကယ်/ခြေလျင်/လား/မော်တော်ဘုတ်/

အခြား -----

(ဆ) ပတ်ဝန်းကျင်ဆိုင်ရာသဘာဝဘေးအန္တရာယ်

ဤကျေးဇူးတင်စာအုပ်ပုံနှိပ်ရေးရုံးအုပ်စု၏စာအုပ်အသိပေးစာအုပ်ပုံနှိပ်ရေးရုံးသို့ သဘာဝဘေးအန္တရာယ်ကျရောက်မှုခြင်း ရှိပါသလား။

ရှိပါသည် မရှိပါသည် မရှိပါသော်လည်း -----

(ဇ) အန္တရာယ်တွင် ဖွဲ့စည်းထားသော အဖွဲ့အစည်းများ

လူထုအသိပေးစာအုပ်ပုံနှိပ်ရေးရုံးအုပ်စု၏စာအုပ်အသိပေးစာအုပ်ပုံနှိပ်ရေးရုံးသို့ ဤကျေးဇူးတင်စာအုပ်ပုံနှိပ်ရေးရုံးအုပ်စု၏စာအုပ်အသိပေးစာအုပ်ပုံနှိပ်ရေးရုံးသို့ ဖွဲ့စည်းထားသည့် အဖွဲ့အစည်းများရှိပါသလား။

(ဈ) -----

(ည) -----

(ဋ) အသိပေးစာအုပ်ပုံနှိပ်ရေးရုံးအုပ်စု၏စာအုပ်အသိပေးစာအုပ်ပုံနှိပ်ရေးရုံးသို့ ပတ်ဝန်းကျင်ဆိုင်ရာသဘာဝဘေးအန္တရာယ်

ဤကျေးဇူးတင်စာအုပ်ပုံနှိပ်ရေးရုံးအုပ်စု၏စာအုပ်အသိပေးစာအုပ်ပုံနှိပ်ရေးရုံးသို့ ပတ်ဝန်းကျင်ဆိုင်ရာသဘာဝဘေးအန္တရာယ် ရှိပါသလား။

ရှိပါသည် မရှိပါသည်

ကျေးဇူးတင်စာအုပ်ပုံနှိပ်ရေးရုံးအုပ်စု၏စာအုပ်အသိပေးစာအုပ်ပုံနှိပ်ရေးရုံးသို့

အမည် ဦးမြတ်

လက်မှတ် 

မန.ဖွဲ့ 5.6.2020

ကျေးဇူးတင်စာအုပ်ပုံနှိပ်ရေးရုံးအုပ်စု၏စာအုပ်အသိပေးစာအုပ်ပုံနှိပ်ရေးရုံးသို့

အမည် ဦးကျော်စွာ

လက်မှတ် 

မန.ဖွဲ့ 5.6.2020

၉။ စီမံကိန်းစက်ဝန်းအချိန်ဇယား(PC 2)

ပုံစံ - ၀-၂ - စီမံကိန်းစက်ဝန်းအချိန်ဇယား (PC 2)

လမ်းညွှန်ရွက်၊ သက်ဆိုင်ရာလူထုစည်းရုံးရေးမှူး၊ လက်ထောက်နည်းပညာမှူးများမှ စီမံကိန်းစက်ဝန်းအဆင့်တစ်ခုစီပြီးစီးတိုင်းကျေးရွာနှင့် ကျေးရွာအုပ်စုအတွက် ဤပုံစံကိုဖြည့်သွင်းရမည်။

စည်းရုံးရေးမှူး/လက်ထောက်နည်းပညာရေးမှူးဝန်ထမ်း အမည် - **နန်းသူတမျိုး**

နေ့စွဲ **12-6-2020** စက်ဝန်းအားအမှတ်ဖြစ်ပါ စက်ဝန်း(၁) စက်ဝန်း(၂) စက်ဝန်း(၃) စက်ဝန်း(၄)

ပြည်နယ်/တိုင်း **ကရင်** မြို့နယ် **မျိုးစွဲ** ကျေးရွာအုပ်စု **ထွက်ကျေး** ကျေးရွာ **ခရိုင်ကျေး**

စီမံကိန်းဆောင်ရွက်မှုအဆင့်များ	နေ့စွဲ		အစည်းအဝေးတွင်တက်ရောက်သူအရေအတွက်						
	စတင်သည့်နေ့	ပြီးဆုံးသည့်နေ့	အမျိုးသား	အမျိုးသမီး	အိမ်ထောင်စု	လူမျိုးစုတက်ရောက်သူ အရေအတွက် နှင့် လူမျိုးစုအမည်	အိမ်ထောင်စုပေါင်း	အိမ်ထောင်စု %	
၀။ ကျေးရွာစီမံကိန်း မိတ်ဆက်အစည်းအဝေး	14.6.20	14.6.20	25	28	53	53 ဖိုးကျင်	57	92.98%	
၂။ ကျေးရွာဖွံ့ဖြိုးရေး စီမံချက်ရေးဆွဲခြင်း အစည်းအဝေး	14.6.20	14.6.20	25	28	53	53 ဖိုးကျင်	57	92.98%	
၃။ ကျေးရွာအုပ်စု ဝင်ငန်းဆုံးဖြတ်ချက်ချသည့်အစည်းအဝေး									
၄။ မြို့နယ်အဆင့်စီမံကိန်းရေးဆွဲရေးနှင့် ကောင်အထည်ဖော်ရေးကော်မတီ၏ စီမံကိန်း နားသပ်မှုအစည်းအဝေး			မလို	မလို	မလို	မလို			

၈။ ကျေးရွာဖွံ့ဖြိုးရေးဦးစားဦးစီးဌာန (PC 3)

ပုံစံ - ၈ - ၃ ကျေးရွာဖွံ့ဖြိုးရေး ဦးစားဦးစီးဌာန (Form PC 3)

လမ်းညွှန်ရွက်၊ အဆင့်(၃) ကျေးရွာဖွံ့ဖြိုးရေးအစည်းအဝေး ဦးဆုံးသောအခါ ကျေးရွာစီမံကိန်း အထောက်အကူပြု ကော်မတီသည် လူထုစည်းရုံးရေးမှူးအကူအညီဖြင့် ဤပုံစံကိုပြည့်စုံအောင် ဖြည့်သွင်းရမည်။

လူထုစည်းရုံးရေးမှူး/ဝန်ထမ်း အမည် မောင်မောင်မင်းမောင်
 ဇနီး ၂၀၀၇.၀၈.၁၈ စက်ဝန်းအား အမှတ်ခြစ်ပါ (✓)၊ စက်ဝန်း(၁)
 စက်ဝန်း(၂) စက်ဝန်း(၃) စက်ဝန်း(၄)

ပြည်နယ်/တိုင်း ကရင် ဖြန့်ဖြူးမှု ဦးစီးဌာန/ကျေးရွာအုပ်စု ကျေးရွာအုပ်စု ကျေးရွာ သုတေသန

၈။ အခက်အခဲအတားအဆီးများအားလုံးဆန်းစစ်ပြီး - ယခုလက်ရှိအခြေအနေတွင် ဤကျေးရွာဖွံ့ဖြိုးရေးအဖွဲ့အစည်းကို အဓိက အခက်အခဲအတားအဆီးများသည် မည်သည့်အရာဖြစ်ပါသနည်း။ (အမျိုးသား/သမီး အနည်းဆုံးအခက်အခဲ ၅ ခုစီဖော်ပြပါ)

အမျိုးသား အဖွဲ့မှ တင်ပြသောအခက်အခဲအတားအဆီးများ	အမျိုးသမီး အဖွဲ့မှတင်ပြသောအခက်အခဲအတားအဆီးများ
၁ ကျေးရွာအဖွဲ့ဝင်များ၏ တွင် ငွေကြေးအားဖြင့် ကျေးရွာအဖွဲ့ဝင်များ/အဖွဲ့မှူးများ/အဖွဲ့ဝင်များ၏ ခံနိုင်ရည်။	၁ လမ်းမကောင်းသဖြင့် ကျေးရွာအဖွဲ့ဝင်များ ကျေးရွာအဖွဲ့ဝင်များ၏ ခံနိုင်ရည် ပိုမိုကျင့်စားရခြင်း။
၂ စာသင်ကျောင်းသို့ သွားရောက်ရန် ဖြစ်ပေါ်လာသော အခက်အခဲများ ခံနိုင်ရည်ရှိခြင်း။	၂ ရေရရှိရန် ခက်ခဲခြင်း၊ ကျွေးမွေးရေး၊ မေ့မိတ် သုံးစွဲရန် ခက်ခဲခြင်း။
၃ ကျေးရွာအဖွဲ့ဝင်များ၏ ခံနိုင်ရည်ရှိခြင်း။	၃ ကျွေးမွေးရေး၊ မေ့မိတ် ဖြစ်ပေါ်လာခြင်း၊ ကျေးရွာအဖွဲ့ဝင်များ၏ ခံနိုင်ရည် ပိုမိုကျင့်စားရခြင်း။
၄ ကျေးရွာအဖွဲ့ဝင်များ/အဖွဲ့မှူးများ၏ ခံနိုင်ရည်ရှိခြင်း၊ စာသင်ကျောင်းအခက်အခဲများ ခံနိုင်ရည်ရှိခြင်း။	၄ စာသင်ကျောင်းကိစ္စ၊ မကောင်းခြင်း၊ ကျေးရွာအဖွဲ့ဝင်များ၏ ခံနိုင်ရည် ပိုမိုကျင့်စားရခြင်း။
၅ အထူးအခက်အခဲများ ခံနိုင်ရည်ရှိခြင်း၊ ကျေးရွာအဖွဲ့ဝင်များ၏ ခံနိုင်ရည်ရှိခြင်း။	၅ ကျေးရွာအဖွဲ့ဝင်များ၏ ခံနိုင်ရည် ပိုမိုကျင့်စားရခြင်း၊ ကျေးရွာအဖွဲ့ဝင်များ၏ ခံနိုင်ရည် ပိုမိုကျင့်စားရခြင်း။
၆ ကျေးရွာအဖွဲ့ဝင်များ၏ ခံနိုင်ရည်ရှိခြင်း။	၆
၇ ဆေးပေးခန်းတွင် ခံနိုင်ရည်ရှိခြင်း။	၇
၈ ဆေးပေးခန်းတွင် ခံနိုင်ရည်ရှိခြင်း။	၈
၉ ဆေးပေးခန်းတွင် ခံနိုင်ရည်ရှိခြင်း။	၉
၁၀ ဆေးပေးခန်းတွင် ခံနိုင်ရည်ရှိခြင်း။	၁၀

၁၁။ ကျေးရွာအဖွဲ့ဝင်များ၏ ခံနိုင်ရည်ရှိခြင်း။
 ၁၂။ မီး၊ မရှိသဖြင့် အခက်အခဲများ ခံနိုင်ရည်ရှိခြင်း။

ခ။ မျှော်မှန်းခြင်း - နောင်လာမည့် (၅) နှစ် အတွင်း ကျေးရွာဖွံ့ဖြိုးရေး မျှော်မှန်းလျာထားချက်များအား တင်ပြပါ။
 အမျိုးသားအဖွဲ့မှ တင်ပြသော မျှော်မှန်းချက်များ အမျိုးသမီးအဖွဲ့မှ တင်ပြသော မျှော်မှန်းချက်များ

၁။	လမ်းပန်းဆက်သွယ်ရေး ကောင်းမွန်စေရန်	၁။	ဖွံ့ဖြိုးဆဲအသစ်သစ်သစ်ကျေးရွာ ဖြစ်လာစေရန်
၂။	ဖွံ့ဖြိုးဆဲအသစ်သစ်သစ်ကျေးရွာ ဖြစ်လာစေရန်	၂။	အသက်သုံးစေရန် ကောင်းမွန်စေရန်
၃။	ကျွမ်းကျင်စွာ တစ်ရွာအသစ်အသစ် ကျေးရွာ ဖြစ်စေရန်	၃။	ကျွမ်းကျင်စွာ တစ်ရွာအသစ်အသစ် ကျေးရွာ ဖြစ်စေရန်
၄။	ဖွံ့ဖြိုးဆဲအသစ်သစ်သစ်ကျေးရွာ ဖြစ်လာစေရန်	၄။	လမ်းပန်းဆက်သွယ်ရေး ကောင်းမွန်စေရန်

၈။ လူထုစီမံကိန်း၏ လာမည့် (၄) နှစ်အတွက် အကျုံးဝင်သော ဦးစားပေး ဖွံ့ဖြိုးတိုးတက်မှု လုပ်ငန်း အစီအစဉ်များအားဖော်ပြပါ။

အဆင့်	ကျေးရွာအတွက် ဦးစားပေး ဖွံ့ဖြိုးတိုးတက်မှု လုပ်ငန်းစဉ်များ	အဆိုပြုသူ (အမျိုးသားများ/ အမျိုးသမီးများ/အမျိုးသား+ အမျိုးသမီး)	ခန့်မှန်းကုန်ကျစရိတ်	အကျိုးခံစားခွင့်ရှိသူ ခန့်မှန်းခြေ အရေအတွက်
၁	ရွာတွင်းကျောက်ချောလမ်း (၆၆၀' x ၉')	အမျိုးသား+အမျိုးသမီး	၄,၄၀၀,၀၀၀	၂၇၅
၂	စာသင်ကျောင်းလမ်း (၆၆၀' x ၉')	အမျိုးသား+အမျိုးသမီး	၁၁,၀၀၀,၀၀၀	၂
၃	ဆိလ္လာလမ်းမီး (၆၆၀')	အမျိုးသား + အမျိုးသမီး	၄,၄၀၀,၀၀၀	၂
၄	ကျောင်းအောက်အိတ် (၁၀၄၉) ဧက	အမျိုးသား + အမျိုးသမီး	၁၅,၀၀၀,၀၀၀	၂
၅	စာသင်ကျောင်းရေပေးစနစ် (၄၀' x ၉၀')	အမျိုးသား	၁၄,၀၀၀,၀၀၀	၂
၆	ဆေးပေးဆန် (၇၅၀ x ၇၅၀) ဘုံ	အမျိုးသား	၁၄,၀၀၀,၀၀၀	၂
၇	ဆေးပေးဆန် ခေါင်းပေး (၄၅' x ၃၀')	အမျိုးသား	၄,၅၀၀,၀၀၀	၂
၈	ကျောင်းဝင်ရိုးအစီအစဉ် (၂ ခန်း)	အမျိုးသား	၃,၀၀၀,၀၀၀	၂

ဇယား လူထုစီမံကိန်း၏ လာမည့် (၄) နှစ်အတွက် အကန့်အသတ်ခံရသော ဦးစားပေး ဖွံ့ဖြိုးတိုးတက်မှု လုပ်ငန်း အစီအစဉ်များအားဖော်ပြပါ။

အဆင့်	ကျေးရွာအတွက် ဦးစားပေး ဖွံ့ဖြိုးတိုးတက်မှု လုပ်ငန်းစဉ်များ	အဆိုပြုသူ (အမျိုးသားများ/အမျိုးသမီးများ/အမျိုးသား+အမျိုးသမီး)	အခန်းကဏ္ဍ
၁	ဆရာမ အဆောင် (၅၀'x-၃၀')	အမျိုးသား	
၂			
၃			
၄			
၅			

ခေါင်းစောင်၊ ကျေးရွာစီမံကိန်းအထောက်အကူပြုကော်မတီမှ အတည်ပြုသည်။

အမည် --- *နီ.အေး* --- လက်မှတ် --- *၀၀၀* --- နေ့ရက် --- ၂၀၁၇.၇.၁၈

ပုံစံ - ၀-၃ ကျေးရွာဖွံ့ဖြိုးရေး ဦးစားပေးအစီအစဉ် (Form PC 3)

လမ်းညွှန်ချက်၊ အထင်(၃)ကျေးရွာမှိုက်မှန်းချက်အစည်းအဝေးပြီးဆုံးသောအခါ ကျေးရွာစီမံကိန်း အထောက်အကူပြု ကော်မတီသည် လူထုစည်းရုံးရေးမှူးအကူအညီဖြင့် ဤပုံစံကိုပြည့်စုံအောင် ဖြည့်သွင်းရမည်။	
လူထုစည်းရုံးရေးမှူး/ဝန်ထမ်း အမည်	နန်း ဦးဦး
နေ့စွဲ	၂၀၁၆ ဇူလိုင် ၂၀၁၆
စက်ဝန်းအား အမှတ်ခြစ်ပါ (✓) <input type="checkbox"/> စက်ဝန်း(၁) စက်ဝန်း(၂) <input type="checkbox"/> စက်ဝန်း(၃) <input type="checkbox"/> စက်ဝန်း(၄) <input type="checkbox"/>	
ပြည်နယ်/ခရိုင်	ကရင်
မြို့နယ်	ဖွဲ့စည်း
ကျေးရွာအုပ်စု	ကျေးရွာအုပ်စု
ကျေးရွာ	ကျေးရွာ

က။ အခက်အခဲအတားအဆီးများအားဆွေးနွေးခြင်း - ယခုလက်ရှိအခြေအနေတွင်ဤကျေးရွာဖွံ့ဖြိုးတိုးတက်ရေးအတွက် အဓိကအခက်အခဲအတားအဆီးများသည် မည်သည့်များဖြစ်ပါသနည်း။ (အမျိုးသား/သမီး အနည်းဆုံးအခက်အခဲ ၅ ခုစီဖော်ပြပါ)

အုပ်စုဖွဲ့ဆွေးနွေးမှုများမှ တင်ပြသောအခက်အခဲအတားအဆီးများ	
စာသင်ကျောင်းရှိသော များစွာမြင့်မားပြီး ခိုင်ခံ့မှု မရှိတော့ဘဲ ကျောင်းသူ/သား များ နှိပ်စက်ခြင်း	<input type="checkbox"/> ကျား <input type="checkbox"/> မ <input type="checkbox"/> ကျား+မ
ကျောင်း နာလမ်းမပေးဘဲ ဘယ်တော့မှ မရောက်ဘဲ ကျောင်း သူ/သား များ နှိပ်စက်ခြင်း	<input type="checkbox"/> ကျား <input type="checkbox"/> မ <input type="checkbox"/> ကျား+မ
ရွာတွင် လမ်းမပေးဘဲ နေထိုင်နေပြီး လမ်းမပေးဘဲ နေထိုင်ခြင်း	<input type="checkbox"/> ကျား <input type="checkbox"/> မ <input type="checkbox"/> ကျား+မ
စာသင်ကျောင်း ဂြိုဟ်ကျောင်း သုံးစွဲရန် မလုံလောက်ခြင်း	<input type="checkbox"/> ကျား <input type="checkbox"/> မ <input type="checkbox"/> ကျား+မ
လမ်းမပေးဘဲ နေထိုင်ခြင်း	<input type="checkbox"/> ကျား <input type="checkbox"/> မ <input type="checkbox"/> ကျား+မ

ခ။ မှိုက်မှန်းခြင်း- နောင်လာမည့် (၅) နှစ် အတွင်း ကျေးရွာဖွံ့ဖြိုးရေး မှိုက်မှန်းလျာထားချက်များအား တင်ပြပါ။

အုပ်စုဖွဲ့ဆွေးနွေးမှုများမှ တင်ပြသောအခက်အခဲအတားအဆီးများ	
ကျောင်းသား သစ်ရွာ လာပြီး ကျောင်းသူ ကျောင်းသား များ နှိပ်စက်ခြင်း	<input type="checkbox"/> ကျား <input type="checkbox"/> မ <input type="checkbox"/> ကျား+မ
လမ်းမပေးဘဲ နေထိုင်ခြင်း	<input type="checkbox"/> ကျား <input type="checkbox"/> မ <input type="checkbox"/> ကျား+မ
ကျောင်း သုံးစွဲရန် မလုံလောက်ခြင်း	<input type="checkbox"/> ကျား <input type="checkbox"/> မ <input type="checkbox"/> ကျား+မ
လမ်းမပေးဘဲ နေထိုင်ခြင်း	<input type="checkbox"/> ကျား <input type="checkbox"/> မ <input type="checkbox"/> ကျား+မ
	<input type="checkbox"/> ကျား <input type="checkbox"/> မ <input type="checkbox"/> ကျား+မ

ဂ။ လူထုစီမံကိန်း၏ လာမည့် (၄) နှစ်အတွက် အကျုံးဝင်သော ဦးစားပေး ဖွံ့ဖြိုးတိုးတက်မှု လုပ်ငန်း အစီအစဉ်များအားဖော်ပြပါ။

ဦးစားပေး အဆင့် သတ်မှတ်ချက်	ကျေးရွာအတွက် ဦးစားပေး ဖွံ့ဖြိုးတိုးတက်မှု လုပ်ငန်းစဉ်များ	အဆိုပြုသူ (အမျိုးသားများ/ အမျိုးသမီးများ/ အမျိုးသမီး)	အခန်းကဏ္ဍ	ခန့်မှန်း ကုန်ကျစရိတ်	အကျိုးခံစားခွင့်ရှိသူခန်းမှန်းခြေအရေအတွက်		
					ကျား	မ	ပေါင်း
၁	အထူးကျေးရွာများအတွက် အထောက်အကူပြုရေး (steel structure) (၂၆' x ၃၀' x ၂')	အမျိုးသား + အမျိုးသမီး	ယူနာဇော	၃၄၇၀၀၀	၁၃၄	၁၅၂	၂၈၆
၂	စတုရန်းကျွန်းကုန်ရပ်ကွက်	အမျိုးသား + အမျိုးသမီး	ပစ်/ဝိစာ	၁၄၂၁၀၀	၁၃၄	၁၅၂	၂၈၆
၃	စာသင်ကျောင်း ကျွန်းကုန်ရပ်ကွက်	အမျိုးသား + အမျိုးသမီး	ပစ်/ဝိစာ	၁၀၆၁၀၀	၁၃၄	၁၅၂	၂၈၆
၄	စာသင်ကျောင်း အိုးအိမ်သာ (၄ ခန်းစွဲ)	အမျိုးသား + အမျိုးသမီး	ကျေးရွာအုပ်စု	၃၆၁၀၀	၁၃၄	၁၅၂	၂၈၆
၅	အိုးအိမ်သာ (ပစ်)	အမျိုးသား + အမျိုးသမီး	ပစ်/ဝိစာ	၂၁၁၀၀	၁၃၄	၁၅၂	၂၈၆

ဃ။ လူထုစီမံကိန်း၏ လာမည့် (၄) နှစ်အတွက် အကျုံးမဝင်သော ဦးစားပေး ဖွံ့ဖြိုးတိုးတက်မှု လုပ်ငန်း အစီအစဉ်များအားဖော်ပြပါ။

အဆင့်	ကျေးရွာအတွက် ဦးစားပေး ဖွံ့ဖြိုးတိုးတက်မှု လုပ်ငန်းစဉ်များ	အဆိုပြုသူ (အမျိုးသားများ/ အမျိုးသမီးများ/ အမျိုးသမီး)	အခန်းကဏ္ဍ
၁			
၂			
၃			
၄			
၅			

ခေါင်းဆောင်၊ ကျေးရွာစီမံကိန်းအထောက်အကူပြုဧကန်စီမံကိန်းအဖွဲ့အစည်းဖြစ်သည်။

အမည် ဦးခေါင်စူး လက်မှတ် [လက်မှတ်] နေ့စွဲ ၁၀.၆.၂၀၁၉

၁၀။ ကျေးရွာဖွံ့ဖြိုးရေးဦးစားပေးအစီအစဉ် (PC 3)

ပုံစံ - ၀-၃ ကျေးရွာဖွံ့ဖြိုးရေး ဦးစားပေးအစီအစဉ် (Form PC 3)

လမ်းညွှန်ချက်၊ အဆင့်(၃)ကျေးရွာမှော်မှန်းချက်အစည်းအဝေးပြီးဆုံးသောအခါ အထောက်အကူပြု ကော်မတီသည် လူထုစည်းရုံးရေးမှူးအကူအညီဖြင့် ဤပုံစံကိုပြည့်စုံအောင် ဖြည့်သွင်းရမည်။	ကျေးရွာစီမံကိန်း
လူထုစည်းရုံးရေးမှူး/ဝန်ထမ်း အမည်	နန်းသူဇာဖိုး
နေ့စွဲ ၂၀၂၀.၀၂.၂၀	ဝက်ဝန်းအား အမှတ်ခြစ်ပါ (✓) <input type="checkbox"/> ဝက်ဝန်း(၁) <input type="checkbox"/> ဝက်ဝန်း(၂) <input checked="" type="checkbox"/> ဝက်ဝန်း(၃) <input type="checkbox"/> ဝက်ဝန်း(၄) <input type="checkbox"/>
ပြည်နယ်/တိုင်း	ကျေးရွာအုပ်စု
ဧရာဝတီ	ကျေးရွာ
မြို့/ရွာ	ကျေးရွာ
မြို့နယ်	ကျေးရွာ
ကျေးရွာအုပ်စု	ကျေးရွာ
ကျေးရွာ	ကျေးရွာ
ကျေးရွာ	ကျေးရွာ

က။ အခက်အခဲအတားအဆီးများအားဆွေးနွေးခြင်း -

ယခုလက်ရှိအခြေအနေတွင်ဤကျေးရွာဖွံ့ဖြိုးတိုးတက်ရေးအတွက်အဓိကအခက်အခဲအတားအဆီးများသည် မည်သည်များဖြစ်ပါသနည်း။ (အမျိုးသား/သမီး အနည်းဆုံးအခက်အခဲ ၅ ခုစီဖော်ပြပါ)

အုပ်စုဖွဲ့ဆွေးနွေးမှုများမှ တင်ပြသောအခက်အခဲအတားအဆီးများ	
၁။ ရွာတွင်းလမ်းမကောင်းဘေးကြောင့် သွားလာရာတွင် နာခက်	<input type="checkbox"/> ကျား <input type="checkbox"/> မ <input type="checkbox"/> ကျား+မ
အခဲမြို့ခြံခြင်း။	<input type="checkbox"/> ကျား <input type="checkbox"/> မ <input type="checkbox"/> ကျား+မ
၂။ မြောင်းမြောင်းလမ်းမကောင်းဘေးကြောင့် ကျေးရွာသို့ သွားလာရာတွင် နာခက်အခဲမြို့ခြင်း။	<input type="checkbox"/> ကျား <input type="checkbox"/> မ <input type="checkbox"/> ကျား+မ
၃။ ကျောင်းအိမ်သာလုံခြုံရေးမရှိဘေးကြောင့် ကျန်းမာရေး	<input type="checkbox"/> ကျား <input type="checkbox"/> မ <input type="checkbox"/> ကျား+မ
နာကျင်နာခက်အခဲမြို့ခြင်း။	<input type="checkbox"/> ကျား <input type="checkbox"/> မ <input type="checkbox"/> ကျား+မ
၄။ မြို့မရှိဘေးကြောင့် ကျေးရွာသို့ သွားလာရာတွင် နာခက်	<input type="checkbox"/> ကျား <input type="checkbox"/> မ <input type="checkbox"/> ကျား+မ
မကောင်းခြင်း။	

ခ။ မှော်မှန်းခြင်း- နောင်လာမည့် (၅) နှစ် အတွင်း ကျေးရွာဖွံ့ဖြိုးရေး မှော်မှန်းချက်များအား တင်ပြပါ။

အုပ်စုဖွဲ့ဆွေးနွေးမှုများမှ တင်ပြသောအခက်အခဲအတားအဆီးများ	
၁။ ရွာတွင်းလမ်းမကောင်းဘေးကြောင့် သွားလာရာတွင် နာခက်	<input type="checkbox"/> ကျား <input type="checkbox"/> မ <input type="checkbox"/> ကျား+မ
၂။ မြောင်းမြောင်းလမ်းမကောင်းဘေးကြောင့် ကျေးရွာသို့ သွားလာရာတွင် နာခက်	<input type="checkbox"/> ကျား <input type="checkbox"/> မ <input type="checkbox"/> ကျား+မ
၃။ ကျောင်းအိမ်သာလုံခြုံရေးမရှိဘေးကြောင့် ကျန်းမာရေး	<input type="checkbox"/> ကျား <input type="checkbox"/> မ <input type="checkbox"/> ကျား+မ
နာကျင်နာခက်အခဲမြို့ခြင်း။	<input type="checkbox"/> ကျား <input type="checkbox"/> မ <input type="checkbox"/> ကျား+မ
၄။ မြို့မရှိဘေးကြောင့် ကျေးရွာသို့ သွားလာရာတွင် နာခက်	<input type="checkbox"/> ကျား <input type="checkbox"/> မ <input type="checkbox"/> ကျား+မ

၁၀။ ကျေးရွာဖွံ့ဖြိုးရေးဦးစားပေးအစီအစဉ် (PC 3)

၈။ လူထုစီမံကိန်း၏ လာမည့် (၄) နှစ်အတွက် အကျုံးဝင်သော ဦးစားပေး ဖွံ့ဖြိုးတိုးတက်မှု လုပ်ငန်း အစီအစဉ်များအားဖော်ပြပါ။

ဦးစားပေး အဆင့် သတ်မှတ်ချက်	ကျေးရွာအတွက် ဦးစားပေး ဖွံ့ဖြိုးတိုးတက်မှု လုပ်ငန်းစဉ်များ	အဆိုပြုသူ(အမျိုးသားများ/ အမျိုးသမီးများ/ အမျိုးသား+အမျိုးသမီး)	အခန်းကဏ္ဍ	ခန့်မှန်း ကုန်ကျစရိတ်	အကျိုးခံစားခွင့်ရှိသူ ခန့်မှန်းခြေ အရေအတွက်		
					ကျား	မ	ပေါင်း
၁	ရွာတွင်းကျွန်းကျွန်းလမ်း ခင်းခြင်း	လျှား + မ	လမ်းပန်းဆက်သွယ်ရေး	19200000	185	153	288
၂	ရွာတွင်းကျွန်းကျွန်းလမ်း ခင်းခြင်း	လျှား + မ	ယဉ်ကျေးရေး	10600000	135	153	288
၃	ကျွန်းကျွန်းလမ်း (၄) ခု ခင်းခြင်း	လျှား + မ	ကျေးရွာဖွံ့ဖြိုးရေး	3600000	135	153	288
၄	ဆိပ်ကမ်းလမ်းခြင်း	လျှား + မ	ဆိပ်ကမ်းခြင်း	2000000	135	153	288
၅							
၆							

၉။ လူထုစီမံကိန်း၏ လာမည့် (၄) နှစ်အတွက် အကျုံးမဝင်သော ဦးစားပေး ဖွံ့ဖြိုးတိုးတက်မှု လုပ်ငန်း အစီအစဉ်များအားဖော်ပြပါ။

အဆင့်	ကျေးရွာအတွက် ဦးစားပေး ဖွံ့ဖြိုးတိုးတက်မှု လုပ်ငန်းစဉ်များ	အဆိုပြုသူ (အမျိုးသားများ/ အမျိုးသမီးများ/ အမျိုးသား+အမျိုးသမီး)	အခန်းကဏ္ဍ
၁			
၂			
၃			
၄			
၅			

ခေါင်းဆောင်၊ ကျေးရွာစီမံကိန်းအထောက်အကူပြုကော်မတီမှအတည်ပြုသည်။

အမည် ဒေါ်ဇေလေး လက်မှတ် ၇၈ နေ့စွဲ 12.6.2020

၁၁။ အစည်းဝေးမှတ်တမ်းများ

ဘုရားကျောင်း
 ကြက်တူရွေး
 ၁၁.၆.၂၀၁၉
 ဘုရားကျောင်း ရွာထစ်ရယ်

အစည်းအဝေးပြုလုပ်ရခြင်းအကြောင်းအရာ ပထမအကြိမ်နှင့် ဒုတိယအကြိမ်ကျေးဇူးတင်စွာအစည်းအဝေး
 ထွေးဝေးချက်နှင့် ဆုံးဖြတ်ချက်

ပထမအကြိမ်တွင် အစည်းအဝေးတက်အရက်လာသူများကို PC-11 ဝက်ကတ် ပေးပါသည်။
 အစည်းအဝေးအထိ ကျင့်ဝတ် (၁၀၀၀) နှုတ်ခွင့် စတင်ပွင့်လှစ်ပြီး ရာအိမ်ပျူ ၄ နှစ်အတွက်
 စကေးပြောကြားပါသည်။ ယူဆချက်အရ ပျူနှင့် ဝက်ကတ်ကုန်ပစ္စည်း ပညာပျူ ၄
 မိတ်ဆက်ကြပြီး အစည်းအဝေးပွဲစဉ် ပညာပျူအား ၅၅၀၀ ပေး တစ်ပြုပါသည်။

ယူဆချက်အရ ပျူ ၅ နှစ်အတွက် မိတ်ဆက် ပညာပျူအား ပညာပျူနှင့်အတူ
 အစည်းအဝေးအတွက် ပေးပါသည်။ မိတ်ဆက် ဆက်တိုက် အစည်းအဝေး ၂၀၁၉ ခုနှစ်အတွက်
 ပေးပါသည်။ ဝက်ကတ်ပေးခြင်း၊ ဝက်ကတ် ၅၀၀၀ ပေးခြင်း ပြုလုပ်ပေးခြင်း ပြုလုပ်ပေးခြင်း
 စောင့်ရှောက်ထမ်းနှစ်စဉ် ကျင့်ဝတ် ပြုလုပ်ပေးခြင်း၊ ချွတ်ရာတွင် ယခင်နှစ် အစည်းအဝေးအထက်
 ကျင့်ဝတ်ပေးခြင်း ပြုလုပ်ပေးခြင်းပါသည်။

ပြီးနောက် ကျေးဇူးတင်စွာအစည်းအဝေး ယူဆချက် : စစ်ကြောင်းများကို ပြုလုပ်
 အစည်းအဝေးအတွက် ပေးပါသည်။ ယုံကြည်စိတ်ချရသော အစည်းအဝေးကို ပြုလုပ်ပေးခြင်း
 နှင့် အမျိုးသားနှင့် အမျိုးသမီး

နှစ်ဖွဲ့ခွဲကာ ပြန်လည်ဆွေးနွေးကြပါသည်။

ကျေးဇူးတင်စွာ အကဲအမတ်၊ မျှော်မှန်၊ ချက်များကို ပြန်လည်ဆွေးနွေး
ကြပါသည်။ ဒို့အားလုံးလျက်ရှိ ခွဲ ဖွဲ့မှုကို ပြန်လည် ဆွေးနွေးပြီး အမျိုးသမီးများ ပါဝင်လာစေရန်လက်
ထောက်နုပညာများ ပြုလုပ်ပေးပါသည်။ ထို့ကြောင့် စီမံကိန်း၊ ပြင်ဆင်
ခွဲဖွဲ့ချက်များ အမျိုးသား နှင့် အမျိုးသမီး ညီညွတ်စွာ ပါဝင်ဆုံးဖြတ်ကြပါသည်။

ကော်မတီဝင်များ၏ ဆောင်ရွက်၊ ကြော်ငြာမှု အချက်များကို လူထုလည်း ချီး
ကျေးဇူးပြု၍ ပူးပေါင်းဆောင်ရွက်ပါသည်။ ကော်မတီဝင်များ ပြန်လည်အတည်ပြုဆွေးနွေး
ရာတွင် ယခင်နှစ်ဖွဲ့စည်းထားသော ကော်မတီဝင်အားလုံး ဆက်လက်ကတိတ်ထား
ဆောင်ရွက် အားလုံး သဘောတူညီကြပါသည်။ ပြီးနောက် စီမံကိန်း၊ နည်းစနစ်
ကော်မတီဝင်များ ပြောကြားရင်း အစည်းအဝေး အား ဂုဏ်သိမ်းလိုက်ပါသည်။

မှတ်တမ်းပြုသူ - အမည် - နန်းဒွင် နှင့် နေဖြူ လက်မှတ် - *[Signature]*

နေ့ရက် - ၁၁-၆-၂၀၁၉

အတည်ပြုသူ - အမည် - မိမိမူကြပ်ကြပ် လက်မှတ် - *[Signature]*

နေ့ရက် - ၁၁-၆-၂၀၁၉

၁၂။ ကဏ္ဍအလိုက်ဦးစားပေးဖွံ့ဖြိုးရေးလုပ်ငန်းစဉ်များ

ဦးစီးဌာန	စဉ်	လုပ်ငန်းအမျိုးအစား	အဆိုပြုသူ (အမှန်ခြစ်ရန်)			ခုနှစ်	ထောက်ပံ့မည့်အဖွဲ့အစည်း (သို့) ဌာန	မှတ်ချက်
			ကျား	မ	ကျား+မ			
အခြေခံအဆောက်အအုံအဖွဲ့အစည်း (လမ်း/တံတား/ရေရရှိရေး/မီးလင်းရေး)	၁	ရွာတွင်းကွန်ကရစ်လမ်း			✓	၂၀၂၀	CDD&DRD	
	၂	စာသင်ကျောင်းကွန်ကရစ်လမ်း			✓	၂၀၂၁	CDD&DRD	
	၃							
	၄							
	၅							
လူမှုစီးပွားရေးကဏ္ဍ (ပညာရေး/ကျန်းမာရေးနှင့်ဆိုင်သော အဆောက်အအုံများနှင့် အခြားလိုအပ်ချက်များ)	၁	အလယ်တန်းကျောင်းဆောင်သစ် တည်ဆောက်ခြင်း			✓	၂၀၁၉	CDD&DRD	
	၂	စာသင်ကျောင်းသုံး အိမ်သာ(၄ခန်းတွဲ)			✓	၂၀၂၂	ကျန်းမာရေးဌာန	
	၃							
	၄							
	၅							
သက်မွေးဝမ်းကြောင်းကဏ္ဍ (စိုက်ပျိုးရေး၊ မွေးမြူရေးနှင့်ဆိုင်သော အဆောက်အအုံများနှင့် အခြားလိုအပ်ချက်များ)	၁							
	၂							
	၃							
	၄							
	၅							
သဘာဝဘေးအန္တရာယ် လျော့ပါးရေး ကဏ္ဍ	၁							
	၂							
	၃							
	၄							
	၅							
အခြားကဏ္ဍ (ဌာနဆိုင်ရာများသို့ လွှဲပြောင်းနိုင်ခြင်းနှင့် အကောင်အထည်ဖော်ဆောင်ရွက်ပေးနိုင်ခြင်းမရှိသော လုပ်ငန်းများ)	၁							
	၂							
	၃							
	၄							
	၅							