

ပြည်ထောင်စုသမ္မတ မြန်မာနိုင်ငံတော်အစိုးရ
စိုက်ပျိုးရေး၊ မွေးမြူရေးနှင့် ဆည်မြောင်းဝန်ကြီးဌာန
ကျေးလက်ဒေသဖွံ့ဖြိုးတိုးတက်ရေးဦးစီးဌာန
ဗန်းမောက်မြို့နယ်



လူထုဗဟိုပြုစီမံကိန်း

National Community Driven Development Project
(NCDDP)



ကျေးရွာဖွံ့ဖြိုးရေးအစီအစဉ်
Village Development Plan (VDP)

ပေပင်ကျေးရွာ၊ ဒယူးကျေးရွာအုပ်စု

မာတိကာ

စဉ်	အကြောင်းအရာ	စာမျက်နှာ
၁။	မြို့နယ်မြေပုံ	၁
၂။	အုပ်စုမြေပုံနှင့်ပါဝင်သောကျေးရွာများစာရင်း	၂
၃။	ကျေးရွာအခြေခံအချက်အလက် (ကျေးရွာသမိုင်းကြောင်း)	၃-၅
၄။	လူထုပူးပေါင်းပါဝင်သောလူမှုဆန်းစစ်ခြင်းနှင့်အကဲဖြတ်ခြင်းလုပ်ငန်းစဉ် (PRA)အကျဉ်းချုပ်ဇယား	၆-၇
၅။	ကျေးရွာဖွံ့ဖြိုးရေးအစီအစဉ်အတွက်အသုံးပြုခဲ့သော PRA tools များနှင့် တစ်ခုချင်းစီအတွက်သုံးသပ်ချက်များ	၈-၁၄
၆။	ကျေးရွာအမျိုးသား/သမီးများအခက်အခဲနှင့်မျော်မှန်းချက်များ	၁၅-၁၈
၇။	ကျေးရွာစီမံကိန်းအထောက်အကူပြုကော်မတီစာရင်း	၁၉
၈။	ကျေးရွာအချက်အလက်ပုံစံ (စ-၁)	၂၀-၂၃ (a-h)
၉။	စီမံကိန်းစက်ဝန်းအချိန်ဇယား (စ-၂)	၂၂-၂၃ (a-f)
၁၀။	ကျေးရွာဖွံ့ဖြိုးရေးဦးစားပေးအစီအစဉ် (စ-၃)	၂၄-၂၅ (a-f)
၁၁။	ကျေးရွာဖွံ့ဖြိုးရေးအစီအစဉ်ဆောင်ရွက်မှု မှတ်တမ်းခါတ်ပုံများ	၂၆
၁၂။	အစည်းအဝေးမှတ်တမ်းများ	၂၇-၃၀
၁၃။	ကဏ္ဍအလိုက်ဦးစားပေးဖွံ့ဖြိုးရေးလုပ်ငန်းစဉ်များ	၃၁

ဝန်းမောက်မြို့နယ်မြေပုံ

ကသာခရိုင် ၊ ဝန်းမောက်မြို့နယ်အတွင်း ရှိသည့် ကျေးရွာများ တည်နေရာပြမြေပုံ

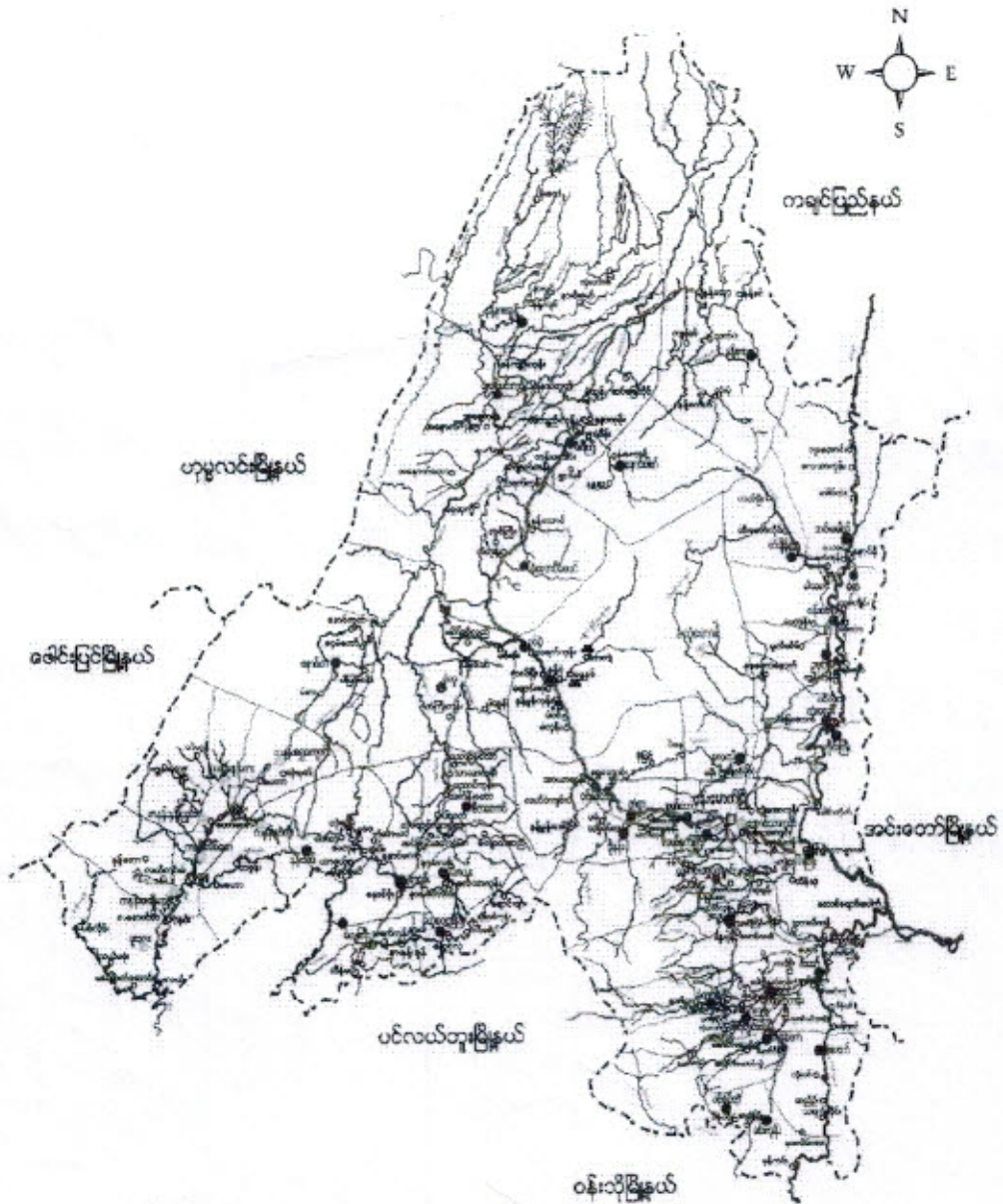

ရည်ညွှန်းချက်

မြို့နယ် နယ်နိမိတ်
 ရောင်း/ချောင်း
 ကား/လှည်းလမ်း
 မြို့/ကျေးရွာ

 -
 -
 - ■ ■

● ခုမ်းလူမျိုးအုပ်စုများ
 ● ခုမ်းလူမျိုး၊ ဗမာလူမျိုးမို့အုပ်စု
 ● ခုမ်းလူမျိုး၊ ကခုန်လူမျိုးမို့အုပ်စု
 ● ကခုန်လူမျိုးအုပ်စု
 ● ကနန်းလူမျိုးအုပ်စုများ

ဒယူး အုပ်စုကျေးရွာတည်နေရာပြ မြေပုံ

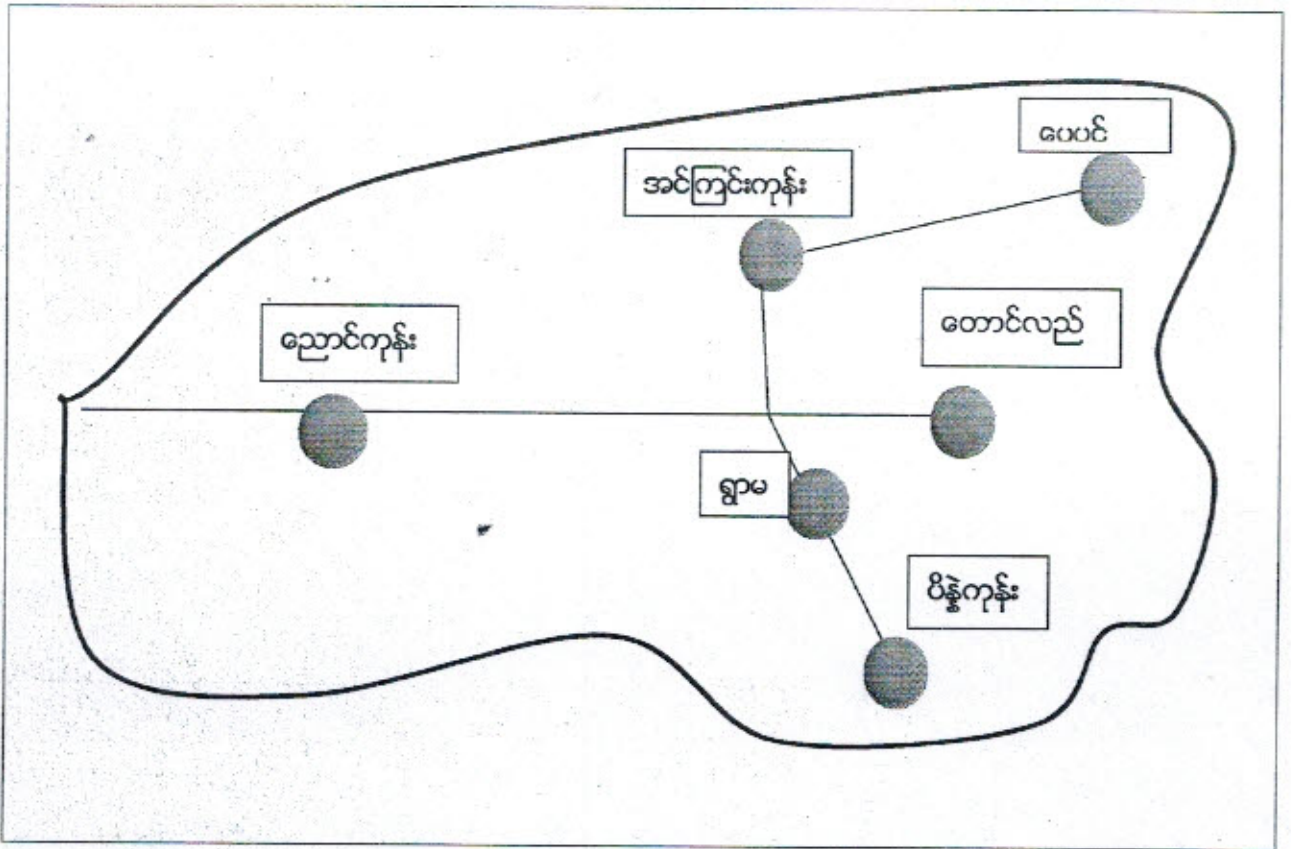

ဒယူး အုပ်စုကျေးရွာ လူဦးရေပြ ဇယား

စဉ်	ဒယူးအမည်	ကျေးရွာအမည်	လူဦးရေ စုစုပေါင်း	ကျား	မ	အိမ်ထောင်စု
၁	ဒယူး	ညောင်ကုန်း	၄၅၈	၂၂၅	၂၃၃	၇၃
၂	ဒယူး	ရွာမ	၂၅၈	၁၂၈	၁၃၀	၃၉
၃	ဒယူး	ပိန္နဲကုန်း	၃၅၈	၁၈၈	၁၇၀	၆၆
၄	ဒယူး	အင်ကြင်းကုန်း	၄၄၃	၂၁၅	၂၂၈	၈၈
၅	ဒယူး	တောင်လည်	၄၁၁	၂၀၁	၂၁၀	၇၈
၆	ဒယူး	ဝေပင်	၄၀၂	၁၉၁	၂၁၁	၇၀

ကျေးရွာတွင်းရှိ စုစုပေါင်းအိမ်ထောင်စုနှင့် လူဦးရေ

အိမ်ထောင်စု	ကျား	မ	စုစုပေါင်း
၆၉	၁၈၃	၁၉၆	၃၇၉

လူနည်းစု လူမျိုးစု အိမ်ထောင်စု

အိမ်ထောင်စု	ကျား	မ	စုစုပေါင်း
၆၉ - ၅၆၆	၁၈၃	၁၉၆	၃၇၉

ထိခိုက်လွယ်အုပ်စု

ထိခိုက်လွယ်အိမ်ထောင်စု	အိမ်ထောင်စု	ကျား	မ	စုစုပေါင်း
သက်ကြီးရွယ်အို	-	-	-	-
အမျိုးသမီးဦးဆောင်	၃	၇	၁၃	၂၀
မသန်စွမ်း	-	-	-	-
မြေယာမဲ့	-	-	-	-

ကျေးရွာရှိအခြေခံ အဆောက်အအုံများ

ပညာရေး	ခြံစိပ်ပါ	ကျန်းမာရေး	ခြံစိပ်ပါ	ဘာသာရေး	ခြံစိပ်ပါ
အထက်တန်းကျောင်း		ဆေးရုံ		ဘုရားစေတီ	
အလယ်တန်းကျောင်း		ကျန်းမာရေးဌာန		ဘုန်းကြီးကျောင်း	^
မူလတန်းကျောင်း	^	ကျန်းမာရေးဌာနခွဲ		ဟိန္ဒူဘုရားကျောင်း	
မူကြိုကျောင်း	^	ဆေးခန်း		ခရစ်ယန်ဘုရားကျောင်း	
အခြား		အခြား		ဗလီ	
မှတ်ချက်		မှတ်ချက်		မှတ်ချက်	

အဓိက စီးပွားရေးလုပ်ငန်းများ

ပိုက်ပျိုးရေး	မွေးမြူရေး	အသေးစားစီးပွားရေး	အခြား
စပါး	ညှို့	ချေးကျွေး	ရုက္ခဗျာစားလုပ်ငန်း
မြေစုံ	နွား	ဆွေဗျာ	ယုကာလုပ်ငန်း စား
ကမ္ဘာ့သိပ္ပံ	ဝက်	စပါးမြေစုံ	
ဖမ်း	ကြက်		

ကျေးရွာတွင်းအဓိက ပိုင်ဆိုင်မှုများ

ကျေးရွာပိုင်ဆိုင်မှုများ	ပိုက်ပျိုးရေး	စားကျက်မြေ	သစ်တောမြေ	သဲကျောက်ရရှိမှု	ရေတွင်းရေကန်	စက်ရေကန်
အရေအတွက်	၁၈၀၁၂	-	-	၅	၁	-
ကျေးရွာပိုင်ဆိုင်မှုများ	ကား	ထော်လာဂျီ	စပါးကြိုတ်စက်	ချွေလှေ့စက်	ပဲခွဲစက်	ဈေးဆိုင်
အရေအတွက်	၅	-	၅	၄	-	၄

ကျေးရွာအတွင်း အခြားပိုင်ဆိုင်မှုများ

ကျေးရွာပိုင်ဆိုင်မှုများ	ရေတင်စက်	ထွန်	ထယ်	ကျွဲ	နွား
ရေအတွက်	၅	၆၉	၆၉	၅	၁၂၀၁၂
ကျေးရွာပိုင်ဆိုင်မှုများ	ဝက်	ဆိုင်ကယ်	ကျွမ်းကျင်လုပ်သား	လုပ်သား	လယ်ထွန်စက်
အရေအတွက်	၄၈	၃၀	၃၀	၅	၂

အခြားကျေးရွာရှိ အသုံးပြုနိုင်သော အရင်းအမြစ်/အချက်အလက်များ

အရင်းအမြစ်	ဆေးခန်း	အလကအထက	ဈေး	ကျွမ်းကျင်လုပ်သား	လုပ်သား	မြေတူးစက်	လက်ကြိတ်စက်
အရေအတွက်	-	-	-	၂၀	၅	-	-

၄။ လူထုပုဂ္ဂိုလ်စုံပါဝင်သော လူမှုဆန်းစစ်ခြင်းနှင့် အကဲဖြတ်ခြင်းလုပ်ငန်းစဉ်
(PSA/PRA) အကျဉ်းချုပ်

စဉ်	အကြောင်းအရာ	ရက်စွဲ	ဦးတည်အုပ်စု	တက်ရောက်သူ			အဓိက ဆွေးနွေးချက်များ
				ကျား	မ	ပေါင်း	
၁	ကျေးရွာလူမှုရေးပြနှင့် သယ်ဇာတပြမြေပုံ (social map/ Resource map)	၂၂.၁၀.၂၀၁၇	ပြေလည်သော အုပ်စု အလယ်အလတ် အုပ်စု မပြေလည်သော အုပ်စု	၁၇	၁၆	၃၃	အိမ်များ၊ အခြေခံအဆောက်အဦများ၊ လမ်းပန်းဆက်သွယ်ရေး၊ လယ်ယာမြေများ၊ မြစ်ချောင်းများနှင့် တောတောင်များ
၂	လူမှုစီးပွားအဆင့်သတ်မှတ်ခြင်း (Wealth Ranking)	၂၂.၁၀.၂၀၁၇	ပြေလည်သော အုပ်စု အလယ်အလတ် အုပ်စု မပြေလည်သော အုပ်စု	၁၇	၁၆	၃၃	ကျေးရွာလူမှုစီးပွားအုပ်စုမျှားခွဲခြားသတ်မှတ်နိုင်ရေးအတွက် အခြေခံစံနှုန်းများသတ်မှတ်ခြင်း၊ ကျေးရွာသားများနှင့် အများသဘောတူသတ်မှတ်ခြင်း
၃	ရာသီခွင်ပြပြက္ခဒိန် (seasonal calendar)	၂၂.၁၀.၂၀၁၇	ပြေလည်သော အုပ်စု အလယ်အလတ် အုပ်စု မပြေလည်သော အုပ်စု	၁၇	၁၆	၃၃	ရာသီဥတု၊ စိုက်ပျိုးသီးနှံများ၊ ဝင်ငွေ၊ ရွှေ့ပြောင်းအလုပ်အကိုင်၊ သဘာဝဘေး၊ မွေးမြူရေးလုပ်ငန်းများနှင့် ပွဲတော်များ
၄	ပင့်ကူအိမ်ကွန်ယက် (Spider Web)	၂၂.၁၀.၂၀၁၇	ပြေလည်သော အုပ်စု အလယ်အလတ် အုပ်စု မပြေလည်သော အုပ်စု	၁၈	၁၆	၃၄	အမျိုးသားနှင့် အမျိုးသမီးမျှားတန်းတူအခွင့်အရေးရရှိမှုနှင့် မရရှိသည့် အကြောင်းအရင်းများ
၅	ကျား/မကဏ္ဍသုံးသပ်ခြင်း	၂၂.၁၀.၂၀၁၇	ပြေလည်သော အုပ်စု အလယ်အလတ် အုပ်စု မပြေလည်သော အုပ်စု	၁၈	၁၆	၃၄	အမျိုးသား/သမီး တို့၏ အရင်းအမြစ်အပေါ်မည်သူ ကပို၍ အသုံးပြုနေကြသည်ကို ဖော်ထုတ်ခြင်း

၆	အဖွဲ့အစည်း ချိတ်ဆက် မှု (Venn Diagram)	၂၅.၀၀.၂၀၀၇	ပြေလည်သော အုပ်စု အလယ်အလတ်အ ုပ်စု မပြေလည်သော အုပ်စု	၁၈	၁၆	၃၄	ကျေးရွာတွင်းရှိအဖွဲ့အစည်း များမည်သို့သောလုပ်ငန်း များအတွက်မည်သည့်အဖွဲ့ များချိတ်ဆက်လုပ်ကိုင်မှု
၇	ပြဿနာ သစ်ပင် (problem Tree)		အမျိုးသားအုပ်စု				ဆွေးနွေးထားသောအခြေခံ အဆောက်အဦများစိုက်ပျိုး ရေး၊ အသက်မွေးဝမ်းကျောင်း လုပ်ငန်းများနှင့် လမ်းပန်းဆက်သွယ်ရေး
၈	ပြဿနာ သစ်ပင် (problem Tree)		အမျိုးသမီးအုပ်စု				ဆွေးနွေးထားသောအခြေခံ အဆောက်အဦများနှင့် အသက်မွေးဝမ်းကျောင်းလု ပ်ငန်းများပညာရေး၊ စိုက်ပျိုးရေး၊ ကျန်းမာရေးနှင့် လမ်းပန်းဆက်သွယ်ရေး
၉	ကျေးရွာ၏ (၅)နှစ်စာဦး စား ပေးအစီအ စဉ်ပြဇယား (Metric Ranking)	၂၅.၀၀.၂၀၀၇	ပြေလည်သော အုပ်စု အလယ်အလတ် အုပ်စု မပြေလည်သော အုပ်စု	၃၅	၃၂	၆၇	အကျိုးပြုပြီးရေအကျိုးခံစား ခွင့်နှင့်အဓိကလူအုပ်ချက် များပေါ်မူတည်ဆုံးဖြတ် သည်။

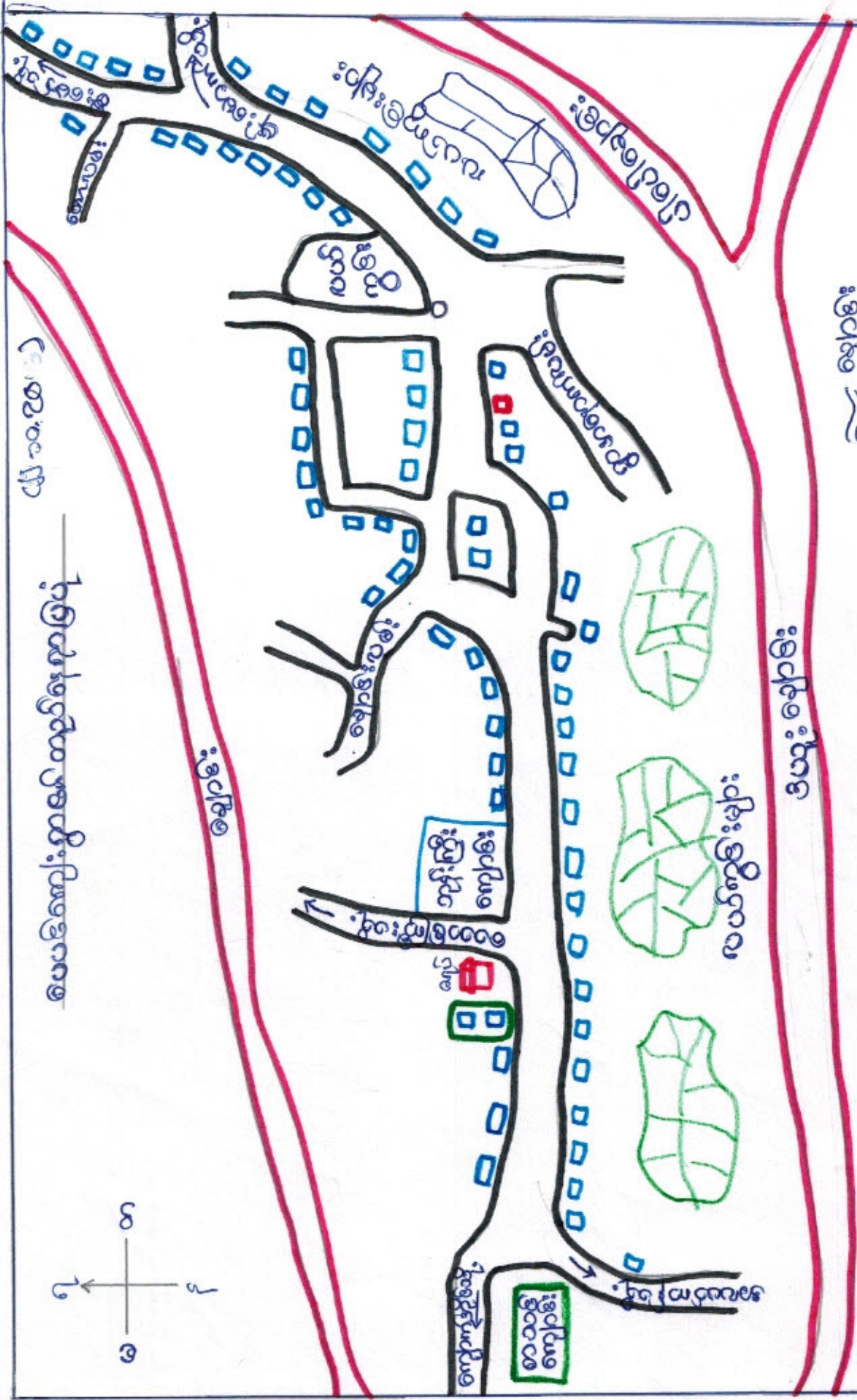

പുഴയുടെ ചുറ്റുമുള്ള ഗ്രാമപട്ടണം

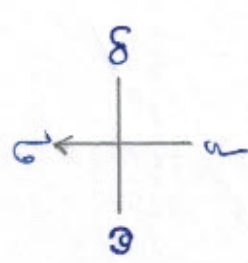

- പുഴ (River)
- മുസ്ലിം മസ്ജിദ് (Mosque)
- മുസ്ലിം മസ്ജിദ് (Mosque)
- മുസ്ലിം മസ്ജിദ് (Mosque)
- മുസ്ലിം മസ്ജിദ് (Mosque)

പുഴയുടെ ചുറ്റുമുള്ള ഗ്രാമപട്ടണം

പുഴയുടെ ചുറ്റുമുള്ള ഗ്രാമപട്ടണം / മിഷൻ
 പുഴയുടെ ചുറ്റുമുള്ള ഗ്രാമപട്ടണം - ൧൯ - ൨൦
 പുഴയുടെ ചുറ്റുമുള്ള ഗ്രാമപട്ടണം - ൧൯ - ൨൧

ကျေးဇူးလှူမှုအရင်းအမြစ်ပြု ဖြေပုံ ဒုဒိ ဝဋ်းအပ်ခြင်း

လူတို့ထိုင်းမျှပုံစံ - စီးပွားရေးအဆင့် ၂၂ ဆင့်ကိုဖြိုးထွန်း
 ဆောင်ရွက်သည်။ ကျေးဇူးများထွက်ပြားကြောင့် ရှေးရိုးကြွယ်ဝသည်။
 လမ်းပန်းဆက်သွယ်ရေး - ရွာတွင်းလမ်းများ ဖွင့်အခြားရွာသို့ သွား
 ရောက်လမ်းများသည် အလွယ်တကူလမ်းများဖြစ်ကြပါသည်။ ထို့ကြောင့် နေရာ
 ရှေးရိုးလမ်းများမှာ ပျက်စီးမှုအနည်းငယ်ရှိပါသည်။
 ကျန်းမာရေး - ကျေးဇူးလှူမှုအရင်းအမြစ်များ နာမည်များဖြစ်ပွားကြ
 လောကအတွင်းတွင် ရှိနေသည့် ဆင်းရဲဒုက္ခအေးဝယ် ဖြစ်ခြင်း၊ အရပ်
 သည်များ အားကျိုးရပါသည်။ အရေးကြီးဆေးကုသမှု မျှော်လင့်ရာတွင်
 မျိုးစေ့ကုသမှု ပေးသည့် သွားကုသမှု ကုသမှု မျှော်လင့်ရပါသည်။
 ပညာရေး - ကျေးဇူးပညာရေး ဖွဲ့စည်းခြင်းပညာများပေးကျောင်း
 တစ်ခုရှိပါသည်။ အလယ်တန်း ဖွင့်အထက်တန်း ပညာရေးကျောင်း
 ဖွင့်ပေးသည့် သို့သော်လည်း ကျောင်းပညာအခြေခံရပါသည်။
 စားနပ်ရိက္ခာ - ကျေးဇူးတွင်းရှိ လူထုအားလုံးမှာ အစားအသောက်အခြေ
 ဖြစ်ကြပါသည်။ ရွာတွင်းတွင် ကျွမ်းကျင်သည့် ဖန်တီးမှုရှိပါသည်။ ရေများ
 သည် အစားအသောက်အခြေခံအဖြစ် ဖြစ်ပေါ်နေကြပါသည်။
 အရင်းအမြစ်များ - ရွာပတ်ဝန်းကျင်ရှိ သစ်တောများ မြေယာအခြေခံအား
 ဖြည့်စွဲပေးပါသည်။ ရွာအားတွင် ကောင်းကောင်းစားများ ရှိပါသည်။ ရွာအား
 ပတ်ဝန်းကျင်တွင် ပတ်ပတ်လည်လည် များ ရှိပါသည်။ စီးပွားရေး ကုန်ကြမ်း
 စားကုန်အစားအရင်းအမြစ် လယ် / ပာအဖြစ် အသုံးပြု၍ စပါး၊ ဝက်၊ နွား၊
 ဖွားအခြား အခြားထိုးပတ်ခြင်းကွဲပြားမှုများ ရှိကြပါသည်။



ဦးဆောင်ဆွေးနွေးသူ - ဦးကျော်ကျော်၊ ပါဝင်ဆွေးနွေးသူ - က-၁၆ + ၈ - ၁၇
 သုံးသပ်ချက် - အခြေခံ အရင်းအမြစ်များ ဖြစ်ကြသော ကျွဲ၊ နွား၊ ဝါး၊ ချော
 တို့ကို အသုံးပြုမှုတွင် အမျိုးသမီးများသည် အမျိုးသားများ နှည်းတူ ပါဝင်
 လုပ်ဆောင်မှု ရှိသော်လည်း ကိုယ်တိုင် ဦးဆောင် အသုံးပြုနိုင်မှု မရှိကြောင်း
 သိရှိရပါသည်။ ထို့ကြောင့် အမျိုးသားများသည် အမျိုးသမီးများကိုလည်း
 မိမိအစွမ်းရှိသည့် ဦးဆောင်နိုင်မှုပေးနိုင်ရန် အခွင့်အရေးများပေးကာ ထက်ထွဲ
 ခေါ်ယူပေးရမည် ဖြစ်ပါသည်။

ရာသီဥဒေသနာ

၂၂ / ၀၀ / ၂၀၀၀

စဉ်	အကြောင်းအရာ	ဇန်နဝါရီ	ဖေဖော်ဝါရီ	မတ်	ဧပြီ	မေ	ဇွန်	ဇူလိုင်	ဩဂုတ်	စက်တင်ဘာ	အောက်တိုဘာ	နိုဝင်ဘာ	ဒီဇင်ဘာ
၁။	စိုက်ပျိုးရေး	မြေပုံ	မြေပုံ	မြေပုံ	မြေပုံ	မြေပုံ	ပျိုးပျ	ပေါးစိုက်	ပေါးစိုက်	ပေါးစိုက်	ပေါးစိုက်	ပေါးစိုက်	ပေါးစိုက်
၂။	မွေးမြူရေး	၂၀၀	၂၀၀	၂၀၀	၂၀၀	၂၀၀	၂၀၀	၂၀၀	၂၀၀	၂၀၀	၂၀၀	၂၀၀	၂၀၀
၃။	ဝင်ငွေရှိမှု	မြေပုံ	မြေပုံ	မြေပုံ	မြေပုံ	မြေပုံ	မြေပုံ	မြေပုံ	မြေပုံ	မြေပုံ	မြေပုံ	မြေပုံ	မြေပုံ
၄။	ကျန်းမာရေး	←			တိရစ္ဆာန်	တိရစ္ဆာန်	တိရစ္ဆာန်	တိရစ္ဆာန်	တိရစ္ဆာန်	တိရစ္ဆာန်	တိရစ္ဆာန်	တိရစ္ဆာန်	တိရစ္ဆာန်
၅။	ရာသီဥတု	ပူပြင်း	ပူပြင်း	ပူပြင်း	ပူပြင်း	ပူပြင်း	ပူပြင်း	ပူပြင်း	ပူပြင်း	ပူပြင်း	ပူပြင်း	ပူပြင်း	ပူပြင်း
၆။	ပွဲတော်	ပွဲ	ပွဲ	ပွဲ	ပွဲ	ပွဲ	ပွဲ	ပွဲ	ပွဲ	ပွဲ	ပွဲ	ပွဲ	ပွဲ

ဦးဆောင် ဆွေးနွေးသူ => ဦးဖိုးလွင် / ဒေါ်ဖြူဖြူဖြူ
 ပါဝင်ဆွေးနွေးသူ = က-၁၇
 မ-၁၆

သုံးသပ်ချက်

စိုက်ပျိုးရေး - ဤကျေးရွာ၏ အဓိက စိုက်ပျိုးရေးမှာ ဆန်ပေါင်း ဖြစ်သည်။ ဆန်ပေါင်းကို ရသန့်လတွင် စိုက်ပျိုးကြ၍ ဝါခေါင်၊ ဝါဆိုလတို့တွင် စိုက်ပျိုးကာ၊ တန်ဆောင်မုန်းလတွင် ရိတ်သိမ်းသည်။ မြေပုံ၊ ပြောင်း၊ ဖြစ် တို့အပြင် အခြားသော သီးနှံများကိုလည်း ရာသီအလိုက် စိုက်ပျိုးကြသည်။

မွေးမြူရေး - မွေးမြူရေး ကြက်၊ ဝက်၊ တွဲ၊ နွား တို့ကို တစ်ခိုင်တခိုင် မွေးမြူကြသည်။

ဝင်ငွေရှိမှု - ငြာသို၊ တပို့တွဲ၊ တပေါင်း၊ တန်ခူး များတွင် အလုပ်အကိုင်မှာ အသင့်အတင့် ကောင်းမွန်၍ ဝင်ငွေ ဖြစ်သည်။ အသင့်အတင့် ကောင်းမွန်သည်။

အဖွဲ့အစည်း ချိတ်ဆက်ခြင်း

ရွာမကျေးရွာ

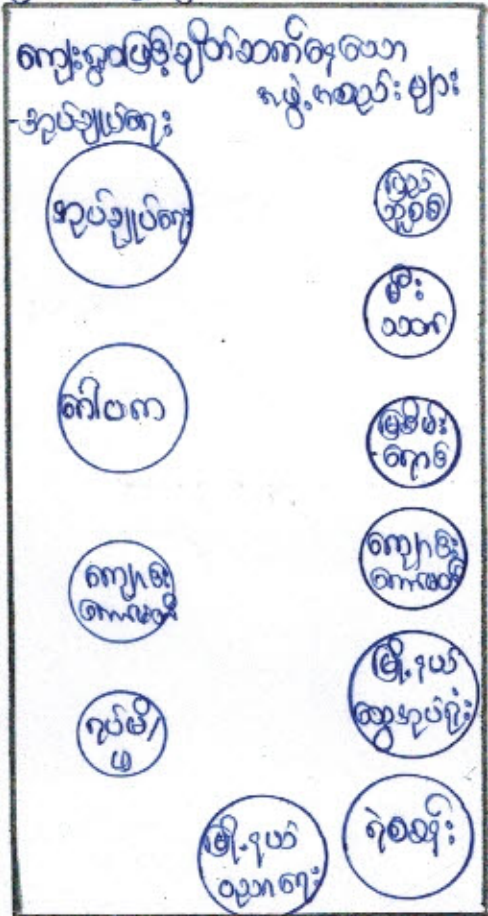

ပါဝင်ဆွေးနွေးသူ = ဦးခြစ်မာဇိ၊ ဇော်စင်းမာ

ဦးဆောင်ဆွေးနွေးသူ - က-၁၈+၆-၁၆

သုံးသပ်ချက် => ကျေးရွာတွင် အုပ်ချုပ်ရေး၊ သည်ကျေးရွာက ထွက်ပေးသော အဖွဲ့အစည်းများ ဖြစ်ပေါ်လာခြင်းဖြစ်ပြီး ဦးစီးဌာနများတွင် အဖွဲ့အစည်းများ ပါဝင်ဆွေးနွေးခဲ့ခြင်းဖြစ်သည်။

=> ရပ်မိ/ရပ်ဖ၊ ပြည်သူ့စစ်၊ ဖိုးထောင်၊ အဖွဲ့များမှာ ရွာအုပ်ချုပ်ရေး၊ နာရေး ဖွဲ့စည်းထားပြီး ဝိုင်းတွင် အဖွဲ့အစည်း ပါဝင်ဆွေးနွေးခဲ့ခြင်းဖြစ်သည်။

=> အဖွဲ့အစည်းများမှာ အဖွဲ့အစည်းများ ဖြစ်ကြသည်။

=> ခြစ်မီးကျော၊ ကျောက်တောင်၊ ကျေးလက်ကျေးရွာများမှာ အဖွဲ့အစည်းများ ဖြစ်ပြီး အဖွဲ့အစည်းများ ပါဝင်ဆွေးနွေးခဲ့ခြင်းဖြစ်သည်။

အဖွဲ့အစည်းများ ပါဝင်ဆွေးနွေးခဲ့ခြင်းဖြစ်ပြီး အဖွဲ့အစည်းများ ပါဝင်ဆွေးနွေးခဲ့ခြင်းဖြစ်သည်။

ပဒိုကူဂိုမိသုံးဆယ့်ခြောက်

လေပဒါကျော့ရှာ

၇ကမ္ဘာ - ၂၂ / ၁၅ / ၂၀၁၈

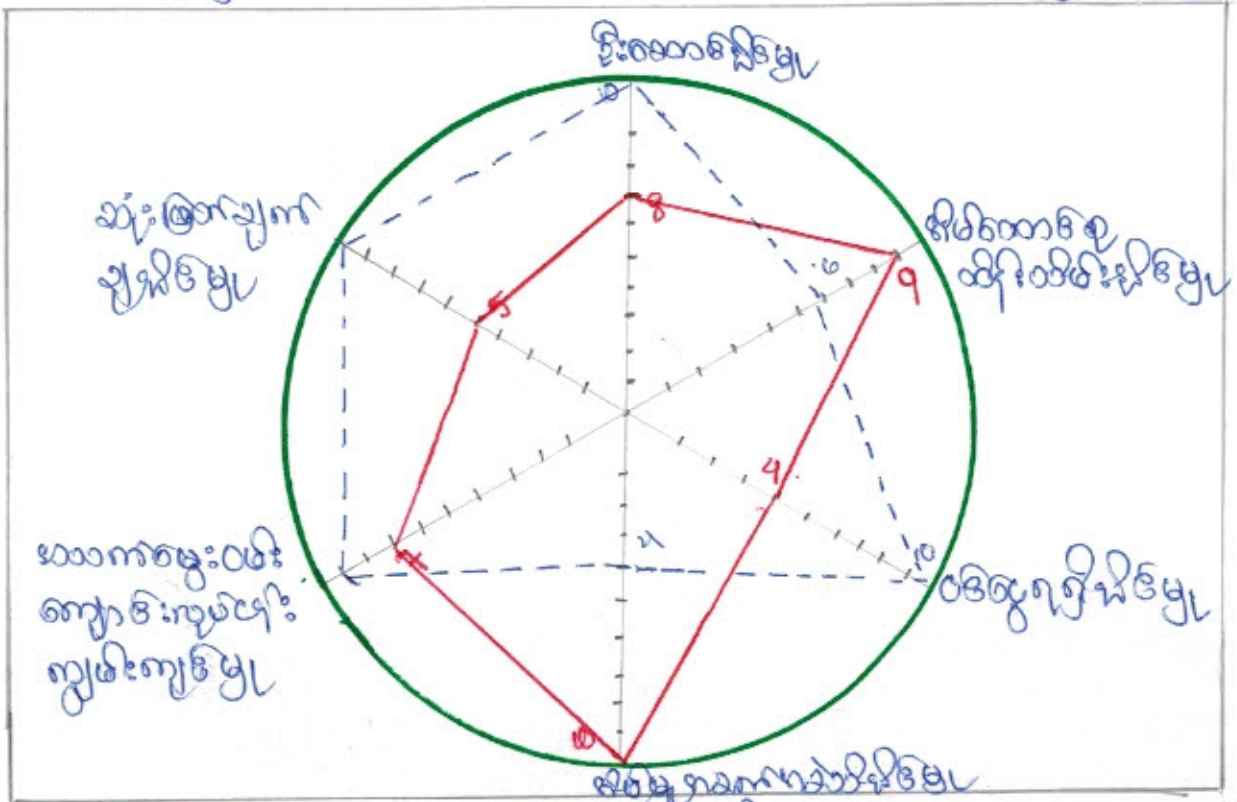

ဦးဆောင်သူ - ဦးသန်းမြင့်
 သုံးဆယ့်ခြောက် " " ပဒိုကူဂိုမိသုံးဆယ့်ခြောက် မှာ အမျိုးသား ၄ ဦး၊ မိန်းမ ၂ ဦး၊
 ပါဝင်ဆွေးနွေးသူ ၈-၁၅ + ၆ ခု

များစွာမတူညီသောဦးစားပေးမှုများကကြောင်း၊ ၎င်းတို့၏အစားအလှယ်ကို
 သက်သေပြုနိုင်ပြီး၊ ကျင်းပခြင်းများ (သို့မဟုတ်) အဖွဲ့အစည်းများကိုဆွေးနွေး
 ထားသည်။
 အမျိုးသမီးများသည်ဦးဆောင်ခွဲ၊ ဝိဇ္ဇာရရှိမှု၊ ဆုံးဖြတ်
 ချက်ချမှတ်မှုတို့တွင်ကား နည်းမျှော်ပြီး၊ သို့မဟုတ် အိမ်ထောင်စုထိန်းသိမ်းမှု
 အိမ်ထောင်စုထိန်းသိမ်းမှုတွင်အမျိုးသားများထက်အားသာမှုရှိသည်။
 အမျိုးသားများထက်အမျိုးသမီးများသည်ပုဂ္ဂိုလ်တို့ခွဲဝိဇ္ဇာရရှိမှု
 အားနည်းပြီး၊ အိမ်ထောင်စုထိန်းသိမ်းမှုနှင့်ဝိဇ္ဇာရရှိမှုအားသာမှုရှိခြင်း၊
 စာပေပညာသုတအားနည်းခြင်း၊ ပါဝင်ဆွေးနွေးမှု၊ ဖွဲ့စည်းခြင်းဖြစ်
 ရာတရားပါသည်။

၆၂၂၂၆.....ကျေးရွာမှ တင်ပြသော အခက်အခဲ အတားအဆီးများ

အမျိုးသားအဖွဲ့မှ တင်ပြသော အခက်အခဲ အတားအဆီးများ		အမျိုးသမီးအဖွဲ့မှ တင်ပြသော အခက်အခဲ အတားအဆီးများ	
၁	အခြေခံအစောင့်အရှောက်အခဲ		အခြေခံအစောင့်အရှောက်အခဲ
၂	မညာရေးအခက်အခဲ		မညာရေးအခက်အခဲ
၃	ကျန်းမာရေးအခက်အခဲ		ကျန်းမာရေးအခက်အခဲ
၄	လမ်းပန်းဆက်သွယ်ရေးအခက်အခဲ		သောက်သုံးရေးအခက်အခဲ
၅	သောက်သုံးရေးအခက်အခဲ	၅	လမ်းပန်းဆက်သွယ်ရေးအခက်အခဲ

နောင်လာမည့် (၅)နှစ်အတွင်း ကျေးရွာဖွံ့ဖြိုးရေး မျှော်မှန်းလျာထားချက်များ

အမျိုးသားအဖွဲ့မှတင်ပြသော မျှော်မှန်းချက်များ		အမျိုးသမီးအဖွဲ့ တင်ပြသော မျှော်မှန်းချက်များ	
၁	အခြေခံအစောင့်အရှောက်တိုးတက်ရေး		အခြေခံအစောင့်အရှောက်တိုးတက်ရေး
၂	မညာရေးတိုးတက်ဖွံ့ဖြိုးရေး		မညာရေးတိုးတက်ရေး
၃	ကျန်းမာရေးအခက်အခဲဖြေငြိမ်းရေး		လမ်းပန်းဆက်သွယ်ရေးဖွံ့ဖြိုးရေး
၄	လမ်းပန်းဆက်သွယ်ရေးဖွံ့ဖြိုးရေး		ကျန်းမာရေးအခက်အခဲဖြေငြိမ်းရေး

ကျေးရွာသည်ဖွံ့ဖြိုးမှုအားနည်းသော ကျေးရွာတစ်ရွာဖြစ်သောကြောင့် လိုအပ်ချက်များစွာ ရှိနေပါသည်။ ထိုမျှော်မှန်းချက်များမှာ ကျေးရွာရှိ အမျိုးသား/အမျိုးသမီးများ၏ တင်ပြဆွေးနွေးမှုများဖြစ်ပါသည်။ နောင်လာမည့် (၅)နှစ်အတွင်း ကျေးရွာဖွံ့ဖြိုးရေး မျှော်မှန်းလျာထားချက်များကို ကြည့်ခြင်းအားဖြင့် စီမံကိန်းအပေါ် မြေပုံကျေးရွာသူ/သားများ၏ မျှော်မှန်းချက်ကိုသိရှိနိုင်ပါသည်။

အမျိုးသမီးကဏ္ဍအစည်းအဝေးမှတ်တမ်းနှင့် စစ်ဆေးရမည့်အချက်များ

၁။အမျိုးသမီးကဏ္ဍ အစည်းအဝေးမှတ်တမ်း

စီမံကိန်းပထမနှစ်အတွက်ကျေးရွာမိတ်ဆက်အစည်းအဝေးပြုလုပ်ရန်ဖိတ်ကြားရာတွင်အမျိုးသမီးများ အချိုးညီစွာပါဝင်ရန်ကျေးရွာတာဝန်ရှိသူများနှင့်အုပ်ချုပ်ရေးမှူးထံသို့ပြောကြားခဲ့ပါသည်။အစည်းအဝေး တိုင်းတွင်အမျိုးသမီးများပြောကြားလိုသောအချက်များကိုလွတ်လပ်ပွင့်လင်းစွာပြောကြားနိုင်ကြောင်း ကိုလည်းအသိပေးထားပါသည်။ကျေးရွာအုပ်စုအဆင့်တွင်နှစ်စဉ်ပြုလုပ်သောလုပ်ငန်းများတွင်အမျိုးသ မီးများတင်ပြတောင်းဆိုသောလုပ်ငန်းတစ်ခုပါဝင်မည်ဖြစ်ကြောင်းကိုလည်းပြောကြားခဲ့ပါသည်။လုပ်ငန်း ခွဲများအကောင်အထည်ဖော်ဆောင်ရွက်သောလုပ်ငန်းဖြစ်ပါကတူညီသောလုပ်ငန်းအတွက်တူညီသော လုပ်ခလစာများရှိမည်ကိုလည်းပြောကြားခဲ့ပါသည်။စီမံကိန်းတွင်အမျိုးသမီး/သားခွဲခြားမှုများမရှိစေရန် ရည်ရွယ်ထားသည်ကိုလည်းပြောကြားမှုပြုလုပ်ခဲ့သည်။အမျိုးသမီးများ၏ဦးဆောင်နိုင်မှုနှင့်စီမံခန့်ခွဲမှုစွမ်း ရည်များတိုးတက်လာစေရန်အတွက်ကော်မတီများထဲတွင်အမျိုးသမီးများ(၅၀%)ပါဝင်ရမည်ဖြစ်သည်။ ဆပ်ကော်မတီတစ်ခုတိုင်းတွင်လည်းအနည်းဆုံးအမျိုးသမီးတဦးပါဝင်ရမည်ဖြစ်ပါသည်။ကော်မတီဝင်အ မျိုးသမီးများသည်တင်ပြဆွေးနွေးမှုများပြုလုပ်ခြင်း၊ဆုံးဖြတ်ချက်များချခြင်းများပြုလုပ်ရမည်ဖြစ်ပါသည်။ အမျိုးသားများမှလည်းကူညီပံ့ပိုးပေးရမည်ဖြစ်ပါသည်။ဒုတိယအကြိမ်အစည်းအဝေးများတွင်အမျိုးသမီး များသည်လိုအပ်ချက်အခက်အခဲများကိုလွတ်လပ်စွာဆွေးနွေးနိုင်ရန်အမျိုးသမီးသီးသန့်အုပ်စုများဖွဲ့ပြီး အခက်အခဲများဖော်ထုတ်ခြင်းကိုလည်းလုပ်ကိုင်ခဲ့ပါသည်။

၂။ ကျေးရွာမိတ်ဆက်အစည်းအဝေးတွင် အမျိုးသမီးကဏ္ဍအတွက် စောင့်ကြည့်စစ်ဆေးရမည့်အချက်များ

ကျေးရွာ/ကျေးရွာအုပ်စုအမည်- လှပဒါ.....ကျေးရွာ၊ ဇေယျ.....ကျေးရွာအုပ်စု

စဉ်	အကြောင်းအရာ	တွေ့ရှိချက်		မှတ်ချက်
		✓	X	
၁။	အစည်းအဝေးတက်ရောက်သူများအား ကျား၊မ ရေးရာအခြေခံ သဘောတရားများကို ရှင်းလင်းဆွေးနွေးခဲ့ပါသလား။	✓		
၂။	စီမံကိန်းပါဝင်သော ကျား၊မရေးရာ အကောင်အထည်ဖော်ရေး လိုအပ်ချက်(၅)ချက်ကို ရှင်းလင်းပြခဲ့ပါသလား။	✓		
၃။	အစည်းအဝေးခေါ်ယူရာတွင် အမျိုးသား/သမီးများ အချိုးညီစွာတက်ရောက်နိုင်ရေး အတွက်အသိပေးတိုက်တွန်း စည်းရုံးခဲ့တာမျိုးရှိခဲ့ပါသလား။	✓		
၄။	အမျိုးသမီးများ၏ စကားသံများပြောဆိုနိုင်ခွင့်များ ပိုမိုထွက်ပေါ်လာအောင် ဖန်တီးပေးခဲ့ ပါသလား။	✓		
၅။	ဆပ်ကော်မတီဖွဲ့များ ဖွဲ့စည်းရာတွင်အမျိုးသမီးများနှင့် ပါဝင်ဖွဲ့စည်းရေး၊ပူးပေါင်းပါဝင်ရေး ဦးဆောင်နိုင်ရေးအတွက် တွန်းအားပေးကူညီဆောင်ရွက်ခဲ့ပါသလား။	✓		
၆။	အစည်းအဝေးကို အမျိုးသား/သမီးများ အလွယ်တကူပါဝင်တက်ရောက်နိုင်သော အချိန်နှင့် နေရာများကိုရွေးချယ်ခြင်း၊ထည့်သွင်းစဉ်းစားဆောင်ရွက်ခြင်းများတို့ကို လုပ်ဆောင်ခဲ့ပါသလား။	✓		
၇။	လူနည်းစု၊ဆင်းရဲ/နွမ်းပါး/ထိခိုက်လွယ်သောအုပ်စုများကို အစည်းအဝေးမစတင်မီ အချိန်များ က ရှာဖွေဖော်ထုတ်ခဲ့တာမျိုးများ ရှိပါသလား။	✓		
၈။	လူနည်းစု/ဆင်းရဲ/နွမ်းပါး/ထိခိုက်လွယ်သော အမျိုးသား/သမီးများထံမှ အချို့ကို အစည်းအဝေး တက်ရောက်နိုင်အောင် ဖိတ်ကြား ဆောင်ရွက်မှုမျိုး ရှိခဲ့ပါသလား။	✓		
၉။	လူနည်းစု/ဆင်းရဲ/နွမ်းပါး/ထိခိုက်လွယ်သောအမျိုးသား/အမျိုးသမီးများနှင့် ကြုံတွေ့နေရ သောအခက်အခဲများကို သင်ဆွေးနွေး မေးမြန်းခဲ့တာမျိုး ရှိပါသလား။	✓		
၁၀။	အမျိုးသမီးများ ပြောဆိုတင်ပြနိုင်အောင် အချိန်ပေးရန်ကြိုတင်စီစဉ်ဆောင်ရွက်မှု မျိုးများဆောင်ရွက်ခဲ့တာများ ရှိပါသလား။	✓		
၁၁။	စီမံကိန်းလုပ်ငန်းခွဲများရှာဖွေဖော်ထုတ်ရာတွင် အမျိုးသား/သမီးများသီးခြားဆွေးနွေး ဖော်ထုတ်ဆောင်ရွက်ခဲ့တာမျိုး ရှိပါသလား။	✓		

၁၂။	ကျေးရွာစီမံကိန်း အထောက်အကူပြုကော်မတီဖွဲ့စည်းရာတွင် အမျိုးသမီး၊ အမျိုးသား အချိုးညီမျှစွာ (၅၀:၅၀) ဖွဲ့စည်းနိုင်ခဲ့ပါသလား။ မဖွဲ့စည်းနိုင်ခဲ့ပါက မှတ်ချက်တွင် ရှင်းလင်းပါ။	^		
၁၃။	ဆပ်ကော်မတီများတွင် အနည်းဆုံး အမျိုးသမီးအဖွဲ့ဝင် တစ်ဦးနှုန်းဖြင့် ပါဝင်ဖွဲ့စည်းနိုင်ခဲ့ပါသလား။ မဖွဲ့စည်းနိုင်ခဲ့ပါက မှတ်ချက်တွင် ရှင်းလင်းပါ။	^		
၁၄။	ကျေးရွာ/ကျေးရွာအုပ်စု ဖွံ့ဖြိုးရေးစီမံချက် များတွင် အမျိုးသမီးများ ရွေးချယ်ဆုံးမသည့် လုပ်ငန်းစီမံချက် အနည်းဆုံးတစ်ခုပါဝင်နိုင်ရေးအတွက် စည်းရုံးဆွေးနွေးမှုများ ပြုလုပ်ဆောင်ရွက်ခဲ့ပါသလား။	^		
၁၅။	တက်ရောက်လာသူများအား အမျိုးသမီးများ၏ လိုအပ်ချက်များကို ဖြည့်ဆည်းပေးနိုင်ရန် အမျိုးသမီးရွေးချယ်လိုက်သောဦးစားပေးရွေးချယ်မှုများကိုထောက်ပံ့ပေးသွားမည်ဖြစ်ကြောင်း အသိပေးပြောကြားခဲ့ပါသလား။	^		
၁၆။	ရွေးချယ်လိုက်သော စီမံကိန်းလုပ်ငန်းခွဲများသည် ဒေသတွင်းမှာရှိသော လူနည်းစု/ဆင်းရဲ/ နွမ်းပါး/ထိခိုက်လွယ် အုပ်စုများအပေါ် မည်သို့အကျိုးပြုနိုင်မည်ဖြစ်ကြောင်း ရှင်းလင်း ပြောကြားခြင်း၊ မှတ်တမ်းတင်ခြင်းများတို့ကို ဆောင်ရွက်ခဲ့ပါသလား။	^		
၁၇။	ကျေးရွာအုပ်စုအဆင့် အစည်းအဝေးပြုလုပ်ရာတွင် အုပ်စု စီ/ထောက် ကော်မတီဝင်များကို ကျား၊မရေးရာလိုအပ်ချက်များ အကြောင်းကိုရှင်းလင်းပြောကြားခဲ့ပါသလား။	^		
၁၈။	ကျေးရွာအုပ်စုအဆင့် အစည်းအဝေးပြုလုပ်ရာတွင် အုပ်စု စီ/ထောက် ကော်မတီဝင်များ အားလုံး တက်ရောက်နိုင်မှု ရှိ/မရှိ စစ်ဆေးခဲ့ပါသလား။ မတက်ရောက်နိုင်ခဲ့ပါက မှတ်ချက်တွင် ရှင်းလင်းပါ။	^		

ပေပင်

ကျေးဇူးအားဆင့် စီမံခန့်ခွဲမှု၊ ကမ္ဘာ့ဝင်များ < 2018 >

ကျေးဇူးစီမံခန့်ခွဲမှု: ကထာဝန်ကဏ္ဍပြုကော်မတီ - ဦးဘောင်ကျော်သူ
< ဥက္ကဋ္ဌ > - ဒေါ်တင်မာဝင်း

ယာယုရေးဆရာ: ဆရာမအိမ်စိန် - < ခေါင်းဆောင် > ဦးဘောင်မင်းစိုး (၁)
မှတ်တမ်းတိုင်း - ဦးကျော်စိုးလွင်
ကမ္ဘာ့ဝင် - ဒေါ်ခင်မာအေး

ဆေးကြောညှိကြီးကြပ်ရေး: ဆရာမအိမ်စိန်
< ခေါင်းဆောင် > ဒေါ်မြင့်မြင့်လှိုင်
ကမ္ဘာ့ဝင် - ဦးမြင့်နိုင်
ကမ္ဘာ့ဝင် - ဒေါ်ဦးစိုးမြင့်အေး

လည်ပတ်တိုင်း: သိမ်းရေး: ဆရာမအိမ်စိန်
< ခေါင်းဆောင် > ဦးတင်ဝင်း
ကမ္ဘာ့ဝင် - ဦးဘောင်မင်းစိုး (၂)
ကမ္ဘာ့ဝင် - ဒေါ်ခင်မာ

ဖေဖော်ဖရိုက်ဖြူ လှိုင်ကြားချက်ဖြေရှင်းရေး - ဦးစိုးမောင်မြင့်
တာဝန်ခံ - ဒေါ်မမေ

စေတနာ့ဝန်ထမ်း - ဦးနေဝင်းထွန်း
- ဒေါ်ခင်မာမြင့်

ကျေးဇူးအားဆင့်ရေး: ဆရာမအိမ်စိန် - ဒေါ်တင်ပေါ



လူထုဝဟ်ပြုစီမံကိန်းစီမံကိန်းလက်ခွဲ

အပိုင်း-၃ ၂၉.၉.၂၀၁၅

ပုံစံစ-၁ ကျေးရွာအခြေခံအချက်အလက်များ (Form PC 1)

လမ်းညွှန်ချက်/ ကျေးရွာတစ်ရွာသို့ ပထမဆုံး မိတ်ဆက်ဈေးသွားရောက်သောအခါ လူထုစည်းရုံးရေးမှူးသည် ကျေးရွာခေါင်းဆောင်များအားကျေးရွာအချက်အလက်များကိုမေတ္တာရပ်ခံ၍တောင်းခံရသည်။ ဤအချက်အလက်များကိုစီမံကိန်းမိတ်ဆက်အစည်းဝေးမတိုင်မီတောင်းခံရမည်။ စီမံကိန်းမိတ်ဆက်အစည်းဝေးတွင် လူထုစည်းရုံးရေးမှူးသည် ဤအချက်အလက်များအားစစ်ဆေးပြီးမှန်ကန်အောင်ပြုလုပ်ရမည်။ ပြီးနောက်တွင် လူထုစည်းရုံးရေးမှူးမှ သတင်းအချက်အလက်ထံသို့ Tablets မှတစ်ဆင့်ဖြည့်သွင်းရမည်။

ကျေးရွာအုပ်ချုပ်ရေးမှူးအမည်	ဦး သန်းမြင့်	ကျေးရွာအုပ်ချုပ်ရေးမှူး၏ဖုန်းနံပါတ်	၀၇-၉၅၂၂၅၈၇၆၄	လူထုစည်းရုံးရေးမှူး၏အမည်	ဖျိစားစောသန်း
ပြည်နယ်/တိုင်းဒေသကြီး	စစ်ကိုင်း	မြို့နယ်/မြို့အမည်	ကျေးရွာအုပ်စုဗဟို	ကျေးရွာ	ဂပပဒ်

က. လူဦးရေ

လူမျိုးစု	အိမ်ထောင်စုအရေအတွက်	ကိုးကွယ်သည့်ဘာသာ	အိမ်ထောင်စုအရေအတွက်
လူမျိုးစု (၁) - ဤထဲ၌	၆၉	ဘာသာ(၁) - ဗုဒ္ဓ	၆၉
လူမျိုးစု (၂) -----		ဘာသာ(၂) -----	
လူမျိုးစုရော -----		ဘာသာရော -----	

	အမျိုးသား(အရေအတွက်)	အမျိုးသမီး(အရေအတွက်)
လူဦးရေ	၁၈၃	၁၉၆
အိမ်ထောင်ဦးစီး	၆၆	၃

(ခ) လက်လှမ်းမီအသုံးပြုနိုင်သည့်အဆောက်အဦများ

စာသင်ကျောင်း	အမှတ်ခြစ်ပါ	ကျန်းမာရေး	အမှတ်ခြစ်ပါ	ဘာသာရေးအဆောက်အဦ	အမှတ်ခြစ်ပါ
အထက်တန်းကျောင်း	<input type="checkbox"/>	ဆေးရုံ	<input type="checkbox"/>	ဇေတီ	<input type="checkbox"/>
အလယ်တန်းကျောင်း	<input type="checkbox"/>	ကျန်းမာရေးဌာန	<input type="checkbox"/>	ဘုန်းကြီးကျောင်း	<input type="checkbox"/>
မူလတန်းကျောင်း	<input checked="" type="checkbox"/>	ကျန်းမာရေးဌာနခွဲ	<input type="checkbox"/>	ဟိန္ဒူဘုရားကျောင်း	<input type="checkbox"/>
မူကြိုကျောင်း	<input checked="" type="checkbox"/>	ဆေးပေးခန်း	<input type="checkbox"/>	ခရစ်ယာန်ကျောင်း	<input type="checkbox"/>
အခြား	<input type="checkbox"/>	အခြား	<input type="checkbox"/>	ဗလီ	<input type="checkbox"/>
				အခြား	<input type="checkbox"/>
မှတ်ချက်		မှတ်ချက်		မှတ်ချက်	



လူထုပဟ်ဂ်ပြုစီမံကိန်းစီမံကိန်းလက်ခွဲ

အပိုင်း-၃ ၂၉.၉.၂၀၁၅

(ဂ) ကျွမ်းကျင်သူများမှတ်တမ်း ၊ ကျေးရွာတွင်နေထိုင်သော သို့မဟုတ် တခြားရွာမှလာရောက်သောကျွမ်းကျင်သူများ

(၁) စာသင်ကျောင်း			(၂) ကျန်းမာရေး			(၃) လက်မှုပညာရှင်		
	ရွာတွင်နေထိုင်သူ	အခြားရွာမှလာသူ		ရွာတွင်နေထိုင်သူ	အခြားရွာမှလာသူ		ရွာတွင်နေထိုင်သူ	အခြားရွာမှလာသူ
မူလတန်းပြဆရာ၊ ဆရာမ	<input type="checkbox"/>	<input checked="" type="checkbox"/>	ဆရာဝန်	<input type="checkbox"/>	<input type="checkbox"/>	လက်သမား	<input type="checkbox"/>	<input type="checkbox"/>
အထက်တန်းပြဆရာ၊ ဆရာမ	<input type="checkbox"/>	<input type="checkbox"/>	လက်ထောက်ကျန်းမာရေးမှူး	<input type="checkbox"/>	<input type="checkbox"/>	ပန်းရံ	<input type="checkbox"/>	<input type="checkbox"/>
အလက်တန်းပြဆရာ၊ ဆရာမ	<input type="checkbox"/>	<input type="checkbox"/>	အမျိုးသမီးကျန်းမာရေးဆရာမ	<input type="checkbox"/>	<input type="checkbox"/>	လျှပ်စစ်ဆိုင်ရာ	<input type="checkbox"/>	<input type="checkbox"/>
မူကြိုဆရာ၊ ဆရာမ	<input checked="" type="checkbox"/>	<input type="checkbox"/>	အရံသားဗွား	<input type="checkbox"/>	<input type="checkbox"/>	ရေငိုက်သွယ်သူ	<input type="checkbox"/>	<input type="checkbox"/>
အခြား	<input type="checkbox"/>	<input type="checkbox"/>	ပြည်သူ့ကျန်းမာရေးလုပ်သား (၁)/(၂)	<input type="checkbox"/>	<input type="checkbox"/>	စက်ပြင်ဆရာ	<input type="checkbox"/>	<input type="checkbox"/>
မှတ်ချက်				မှတ်ချက်				မှတ်ချက်

(ဃ) ကျေးရွာသို့ ရောက်ရှိနိုင်သည့်လမ်းအခြေအနေ / ကျေးရွာတစ်ရွာသည် ၎င်း၏ကျေးရွာအုပ်စုနှင့် ဆက်သွယ်ထားသောလမ်းအခြေအနေ (အောက်ပါတို့ကိုပိုင်းပါ)

ကျောက်ကြမ်းလမ်း: _____
 ကျောက်ခင်းလမ်း: _____
 တက္ကရာလမ်း:
 မြေသားလမ်း:
 ကွန်ကရစ်လမ်း: _____
 လူသွားလမ်း: _____
 မော်တော်ဆိုင်ကယ်လမ်း: _____
 အခြား: _____

(င) ကျေးရွာဖွံ့ဖြိုးမှုစီမံချက်

(၁) လူထုပဟ်ဂ်ပြုစီမံကိန်းမစတင်မှီ ဤကျေးရွာတွင်ကျေးရွာဖွံ့ဖြိုးမှုစီမံချက်ရှိခဲ့ပါသလား? စိုင်းပါ

(၂) ရှိခဲ့ပါလျှင် ဤစီမံချက်ကို မည်သည့် ခုနှစ်တွင်ပြင်ဆင်ခဲ့ပါသနည်း? ရှိပါသည်/မရှိပါ/မသိပါ

(၃) ဤစီမံချက်ကို ဖြိုးနယ်မှအတည်ပြုခဲ့ပါသလား? နှစ်-----/မသိပါ

ပြုခဲ့ပါသည်/မပြုခဲ့ပါ /မသိပါ

(စ) ခရီးအကွာအဝေး

(၁) ဤကျေးရွာ၏ပဟ်ဂ်မှ၎င်းကျေးရွာအုပ်စု၏ပဟ်ဂ်အထိခရီးခိုင်မည်မျှကွာဝေးသနည်း? မိုင်-----/မသိပါ

(၂) ဤကျေးရွာမှ ၎င်းကျေးရွာအုပ်စုပဟ်ဂ်အထိသွားလာရာတွင်ကြာမြင့်သည့်အချိန် ၃၀ မိနစ်-----နာရီ

ခြောက်သွေ့ရာသီတွင်ကြာချိန် ၃၀ မိနစ် ----- ထော်လာဂျီ/မော်တော်ဆိုင်ကယ်/ခြေလျှင်/လား/မော်တော်ဘုတ်/အခြား: -----

မိုးရာသီတွင်ကြာချိန် ၅၀ မိနစ် ----- ထော်လာဂျီ/မော်တော်ဆိုင်ကယ်/ခြေလျှင်/လား/မော်တော်ဘုတ်/အခြား: -----

(ဆ) ပတ်ဝန်းကျင်ဆိုင်ရာသဘာဝဘေးအန္တရာယ် -

ဤကျေးရွာတွင်ကြေးခြင်းကဲ့သို့ သဘာဝဘေးအန္တရာယ်ကျရောက်ဖူးခြင်းရှိပါသလား။

ဟိမရှိပါ ရှိပါသည် ရှိလျှင်ဖော်ပြပါ-----



လူထုဗဟိုပြုစီမံကိန်း၊စီမံကိန်းလက်ခွဲ

အပိုင်း-၃ ၂၉.၉.၂၀၁၅

(၈) ကျေးရွာတွင် ဖွဲ့စည်းထားသော အဖွဲ့အစည်းများ

လူထုဗဟိုပြုစီမံကိန်းမတိုင်မီ ဤကျေးရွာတွင် ကျေးရွာဖွံ့ဖြိုးရေးအတွက် အစိုးရ(သို့)ရွာသားများကိုယ်တိုင်(သို့) စီမံကိန်းတစ်ခုခုမှ ဖွဲ့စည်းထားသည့် အဖွဲ့အစည်းများရှိပါသလား။

(၁)----- ဗဒ္ဒိယါ -----

(၂)-----

ကျေးရွာခေါင်းဆောင်

အမည် ဦးဝင်းမြတ်

လက်မှတ် သန့်ဖြင့် နေ့စွဲ ၇.၉.၂၀၁၆

လူထုစည်းရုံးရေးမှူး

အမည် စစ်စားစားဝင်း

လက်မှတ်  နေ့စွဲ ၇.၉.၂၀၁၆



ပုံစံ - ၈ - ၁ ကျေးရွာအခြေခံအချက်အလက်များ (Form PC 1)

လမ်းညွှန်ချက်၊ ကျေးရွာတစ်ရွာသို့ ပထမဆုံးမိတ်ဆက်ခရီး သွားရောက်သောအခါ လူထုစည်းရုံးရေးမှူးသည် ကျေးရွာ ခေါင်းဆောင်များအား ကျေးရွာအချက်အလက်များကို မေတ္တာရပ်ခံ၍ တောင်းခံရသည်။ ဤအချက်အလက်များကို စီမံကိန်း မိတ်ဆက်အစည်းဝေးမတိုင်မီတောင်းခံရမည်။ စီမံကိန်းမိတ်ဆက်အစည်းဝေးတွင် လူထုစည်းရုံးရေးမှူးသည် ဤအချက်အလက် များအား စစ်ဆေးပြီး မှန်ကန်အောင်ပြုလုပ်ရမည်။ ပြီးနောက်တွင် လူထုစည်းရုံးရေးမှူးမှ သတင်းအချက်အလက်ထံသို့ Tablets မှ တဆင့် ဖြည့်သွင်းရမည်။

ကျေးရွာခေါင်းဆောင် အမည် ဦးသန်းမြင့်	ကျေးရွာခေါင်းဆောင်၏ ဖုန်းနံပါတ် ၀၇-၉၅၂၄၅၈၇၆၆	လူထုစည်းရုံးရေးမှူး၏ အမည် ခင်စန်းစန်းသန်း
ပြည်နယ်/တိုင်းဒေသကြီး	မြို့နယ် မင်းဇိမ္မာ	ကျေးရွာအုပ်စု ဒေသ
		ကျေးရွာ ဝေပင်

က။ လူဦးရေ

လူမျိုးစု	အိမ်ထောင်စုအရေအတွက်	ကိုးကွယ်သည့်ဘာသာ	အိမ်ထောင်စုအရေအတွက်
လူမျိုးစု (၁) --- မြန်မာ ---	၆၉	ဘာသာ (၁) --- ဗုဒ္ဓ ---	၆၉
လူမျိုးစု (၂) -----		ဘာသာ (၂) -----	
လူမျိုးစု (၃) -----		ဘာသာ (၃) -----	
လူမျိုးစုရော -----		ဘာသာရော -----	
အခြား			
	အရေအတွက်		
မသန်စွမ်းသူများ	၁		
သက်ကြီးရွယ်အိုများ (၆၅ နှစ် နှင့် အထက်)	၇		
စစ်ဘေးရှောင်			

	အမျိုးသား (အရေအတွက်)	အမျိုးသမီး (အရေအတွက်)
လူဦးရေ		
လူမျိုးစု (၁) --- မြန်မာ ---	၁၈၃	၁၉၆
လူမျိုးစု (၂) -----		
လူမျိုးစု (၃) -----		
အခြား		
အိမ်ထောင်ဦးစီး	၆၆	၃

(ခ) အခြေခံအဆောက်အအုံ အသုံးအဆောင်များ

စာသင်ကျောင်း	အမှတ် ခြံပေါ်	ကျန်းမာရေး	အမှတ် ခြံပေါ်	ဘာသာရေး အဆောက် အအုံများ	အမှတ် ခြံပေါ်
အထက်တန်းကျောင်း	<input type="checkbox"/>	ဆေးရုံ	<input type="checkbox"/>	စေတီ	<input type="checkbox"/>
အလယ်တန်းကျောင်း	<input type="checkbox"/>	ကျန်းမာရေးဌာန	<input type="checkbox"/>	ဘုန်းကြီးကျောင်း	<input type="checkbox"/>
မူလတန်းကျောင်း	<input checked="" type="checkbox"/>	ကျန်းမာရေးဌာနခွဲ	<input type="checkbox"/>	ဟိန္ဒူဘုရားကျောင်း	<input type="checkbox"/>
မူကြိုကျောင်း	<input checked="" type="checkbox"/>	ဆေးပေးခန်း	<input type="checkbox"/>	ရေစိယာန်ကျောင်း	<input type="checkbox"/>
အခြား	<input type="checkbox"/>	အခြား	<input type="checkbox"/>	ဗလီ	<input type="checkbox"/>
				အခြား	<input type="checkbox"/>
မှတ်ချက်		မှတ်ချက်		မှတ်ချက်	

၈-၁

(ဂ) ကျွမ်းကျင်သူများမှတ်တမ်း (ကျေးရွာတွင်နေထိုင်သော သို့မဟုတ် တခြားရွာမှလာရောက်သော ကျွမ်းကျင်သူများ)

(၁) စာသင်ကျောင်း			(၂) ကျန်းမာရေး			(၃) လက်မှုပညာရှင်		
	ရွာတွင် နေ ထိုင်သူ	အခြား ရွာမှ လာသူ		ရွာတွင် နေ ထိုင်သူ	အခြား ရွာမှ လာသူ		ရွာတွင် နေ ထိုင်သူ	အခြား ရွာမှ လာသူ
မူလတန်းပြဆရာ/မ	<input checked="" type="checkbox"/>	<input type="checkbox"/>	ဆရာဝန်	<input type="checkbox"/>	<input type="checkbox"/>	လက်သမား	<input type="checkbox"/>	<input type="checkbox"/>
အထက်တန်းပြဆရာ/မ	<input type="checkbox"/>	<input type="checkbox"/>	လက်ထောက် ကျန်းမာရေးမှူး	<input type="checkbox"/>	<input type="checkbox"/>	ပန်းရုံ	<input type="checkbox"/>	<input type="checkbox"/>
အလယ်တန်းပြဆရာ/မ	<input type="checkbox"/>	<input type="checkbox"/>	အမျိုးသမီးကျန်းမာရေး ဆရာမ	<input type="checkbox"/>	<input type="checkbox"/>	လျှပ်စစ်ကျွမ်းကျင်၊ မီးသမား	<input type="checkbox"/>	<input type="checkbox"/>
မူကြိုဆရာ/မ	<input checked="" type="checkbox"/>	<input type="checkbox"/>	သားဖွားဆရာမ	<input type="checkbox"/>	<input type="checkbox"/>	ရေပိုက်သွယ်သူ	<input type="checkbox"/>	<input type="checkbox"/>
အခြား	<input type="checkbox"/>	<input type="checkbox"/>	ပြည်သူ့ကျန်းမာရေးလုပ်သား	<input type="checkbox"/>	<input type="checkbox"/>	စက်ပြင်ဆရာ	<input type="checkbox"/>	<input type="checkbox"/>
မှတ်ချက်			မှတ်ချက်			မှတ်ချက်		

(ဃ) ကျေးရွာသို့ ရောက်ရှိနိုင်သည့် လမ်းအခြေအနေ / ကျေးရွာတစ်ရွာသည် ၎င်း၏ ကျေးရွာအုပ်စုနှင့် ဆက်သွယ်ထားသော လမ်းအခြေအနေ (အောက်ပါတို့ကိုပိုင်းပါ)

ကျောက်ကြမ်းလမ်း ကတ္တရာလမ်း ကွန်ကရစ်လမ်း မော်တော်ဆိုင်ကယ်လမ်း
 ကျောက်စင်းလမ်း မြေသားလမ်း လူသွားလမ်း အခြား _____

(င) ကျေးရွာဖွံ့ဖြိုးမှုစီမံချက်

(၁) လူထုပဟိုပြုစီမံကိန်းမစတင်မီ ဤကျေးရွာတွင်ကျေးရွာဖွံ့ဖြိုးမှု စီမံချက်ရှိခဲ့ပါသလား? ပိုင်းပါ
ရှိပါသည် (မရှိပါ) မသိပါ

(၂) ရှိခဲ့ပါလျှင် ဤစီမံချက်ကို မည်သည့် ခုနှစ်တွင်ပြင်ဆင်ခဲ့ပါသနည်း? နှစ်-----/မသိပါ

(၃) ဤစီမံချက်ကို ခြုံငုံနယ်မှအတည်ပြုခဲ့ပါသလား? ပြုခဲ့ပါသည်/မပြုခဲ့ပါ /မသိပါ

(စ) ခရီးအကွာအဝေး

(၁) ဤကျေးရွာ၏ပဟိုမှ ၎င်းကျေးရွာအုပ်စု၏ပဟိုအထိ ခရီးခိုင်မည်မျှကွာဝေးသနည်း? မိုင်-----/မသိပါ

(၂) ဤကျေးရွာမှ ၎င်းကျေးရွာအုပ်စုပဟိုအထိ သွားလာရာတွင်ကြာမြင့်သည့်အချိန်။
 ခြောက်သွေ့ရာသီတွင်ကြာချိန် ----- ဖော်လာဂျီ/မော်တော်ဆိုင်ကယ်/ခြေလျင်/လား/မော်တော်ဘုတ်/
 အခြား -----
 မိုးရာသီတွင်ကြာချိန် ----- ဖော်လာဂျီ/မော်တော်ဆိုင်ကယ်/ခြေလျင်/လား/မော်တော်ဘုတ်/
 အခြား -----

(ဆ) ပတ်ဝန်းကျင်ဆိုင်ရာ သဘာဝဘေးအန္တရာယ်

ဤကျေးရွာတွင် ရေကြီးခြင်းကဲ့သို့ သဘာဝဘေးအန္တရာယ်ကျရောက်ဖူးခြင်း ရှိပါသလား။
 မရှိပါ ရှိပါသည် ရှိလျှင်ဖော်ပြပါ -----

(ဇ) ကျေးရွာတွင် ဖွဲ့စည်းထားသော အဖွဲ့အစည်းများ

လူထုပဟိုပြုစီမံကိန်းမတိုင်မီ ဤကျေးရွာတွင် ကျေးရွာဖွံ့ဖြိုးရေးအတွက် အစိုးရ (သို့) ရွာသားများကိုယ်တိုင် (သို့) စီမံကိန်းတစ်ခုခုမှ ဖွဲ့စည်းထားသည့် အဖွဲ့အစည်းများရှိပါသလား။
 (၁) မရှိပါ
 (၂) -----

(ဈ) အထွေထွေအုပ်ချုပ်ရေး ဦးစီးဌာန (GAD) မှ မှတ်တမ်းတင်ထားခြင်း

ဤကျေးရွာသည် အထွေထွေအုပ်ချုပ်ရေး ဦးစီးဌာန (GAD) မှ မှတ်တမ်းတင်ထားမှု ရှိပါသလား။
 မရှိပါ ရှိပါသည်

ကျေးရွာခေါင်းဆောင် အမည် သန်းမြင့်
 လက်မှတ် ဦးသန်းမြင့် နေ့စွဲ -----
 လူထုစည်းရုံးရေးမှူး အမည် ဝင်းဝင်းဝင်း
 လက်မှတ် ဝင်းဝင်းဝင်း နေ့စွဲ ၂၀၁၆.၁၂.၁၆

လူထုဗဟိုပြု စီမံကိန်း

ပုံစံ- ၈-၁ ကျေးရွာအခြေခံအချက်အလက်များ (Form PC 1)

လမ်းညွှန်ချက်: ကျေးရွာတစ်ရွာသို့ ပထမဆုံးမိတ်ဆက်ရေးသွားရောက်သောအခါ လူထုစည်းရုံးရေးမှူးသည် ကျေးရွာခေါင်းဆောင်များအားကျေးရွာအချက်အလက်များကိုပေးအပ်ရန်အတွက်အချက်အလက်များကိုစီမံကိန်းမိတ်ဆက်အစည်းဝေးမတိုင်မီတောင်းခံရမည်။ စီမံကိန်းမိတ်ဆက်အစည်းဝေးတွင် ဤအချက်အလက်များအားစစ်ဆေးပြီးမှန်ကန်အောင်ပြုလုပ်ရမည်။ ပြီးနောက်တွင် လူထုစည်းရုံးရေးမှူးမှ သတင်းအချက်အလက်ထဲသို့ Tablets မှတစ်ဆင့် ဖြည့်သွင်းရမည်။

ကျေးရွာအုပ်ချုပ်ရေးမှူးအမည် ဦးသန်းမြင့် ကျေးရွာအုပ်ချုပ်ရေးမှူး၏ဖုန်းနံပါတ် ၀၉-၉၅၆၈၇၆၅ လူထုစည်းရုံးရေးမှူး၏အမည် ဒေါ်ခင်မာမာ

ပြည်နယ်/တိုင်းဒေသကြီး စစ်ကိုင်း မြို့နယ် ဗဟိုဗဟို ကျေးရွာအုပ်စု ဒီပဲယင်း ကျေးရွာ ပေပင်

က၊ လူဦးရေ

လူမျိုးစု	အိမ်ထောင်စုအရေအတွက်	ကိုးကွယ်သည့်ဘာသာ	အိမ်ထောင်စုအရေအတွက်
လူမျိုးစု (၁)----- <u>မြန်မာ</u>	<u>၇၀</u>	ဘာသာ(၁)----- <u>ဗုဒ္ဓ</u>	<u>၇၀</u>
လူမျိုးစု (၂)-----		ဘာသာ(၂)-----	
လူမျိုးစု (၃)-----		ဘာသာ(၃)-----	
လူမျိုးစုရော-----		ဘာသာရော-----	
	အရေအတွက်		
မသန်စွမ်းသူများ	<u>၃</u>		
သက်ကြီးရွယ်အိုများ (၆၅ နှစ် နှင့်အထက်)	<u>၂၆</u>		
စစ်ဘေးရှောင်			

	အမျိုးသား(အရေအတွက်)	အမျိုးသမီး(အရေအတွက်)
လူဦးရေ	<u>၁၉၁</u>	<u>၂၁၁</u>
လူမျိုးစု (၁)----- <u>မြန်မာ</u>	<u>၁၁၉</u>	<u>၂၁၁</u>
လူမျိုးစု (၂)-----		
လူမျိုးစု (၃)-----		
အိမ်ထောင်ဦးစီး	<u>၆၇</u>	<u>၃</u>

(ခ)အခြေခံအဆောက်အအုံ အသုံးအဆောင်များ

စာသင်ကျောင်း	အမှတ်ခြစ်ပါ	ကျန်းမာရေး	အမှတ်ခြစ်ပါ	ဘာသာရေးအဆောက်အအုံများ	အမှတ်ခြစ်ပါ
အထက်တန်းကျောင်း	<input type="checkbox"/>	ဆေးရုံ	<input type="checkbox"/>	စေတီ	<input type="checkbox"/>
အလယ်တန်းကျောင်း	<input type="checkbox"/>	ကျန်းမာရေးဌာန	<input type="checkbox"/>	ဘုန်းကြီးကျောင်း	<input checked="" type="checkbox"/>
မူလတန်းကျောင်း	<input checked="" type="checkbox"/>	ကျန်းမာရေးဌာနခွဲ	<input type="checkbox"/>	ဟိန္ဒူဘုရားကျောင်း	<input type="checkbox"/>
မူကြိုကျောင်း	<input checked="" type="checkbox"/>	ဆေးပေးခန်း	<input type="checkbox"/>	ခရစ်ယာန်ကျောင်း	<input type="checkbox"/>



လူထုဗဟိုပြု စီမံကိန်း

အခြား	<input type="checkbox"/>	အခြား	<input type="checkbox"/>	ဗလိ	<input type="checkbox"/>
				အခြား	<input type="checkbox"/>
မှတ်ချက်		မှတ်ချက်		မှတ်ချက်	

(ဂ) ကျွမ်းကျင်သူများမှတ်တမ်း (ကျေးရွာတွင်နေထိုင်သော သို့မဟုတ် တခြားရွာမှလာရောက်သောကျွမ်းကျင်သူများ)

(၁) စာသင်ကျောင်း			(၂) ကျန်းမာရေး			(၃) လက်မှုပညာရှင်		
	ရွာတွင်နေထိုင်သူ	အခြားရွာမှလာသူ		ရွာတွင်နေထိုင်သူ	အခြားရွာမှလာသူ		ရွာတွင်နေထိုင်သူ	အခြားရွာမှလာသူ
မူလတန်းပြဆရာ/မ	<input checked="" type="checkbox"/>	<input checked="" type="checkbox"/>	ဆရာဝန်	<input type="checkbox"/>	<input type="checkbox"/>	လက်သမား	<input checked="" type="checkbox"/>	<input type="checkbox"/>
အထက်တန်းပြဆရာ/မ	<input type="checkbox"/>	<input type="checkbox"/>	လက်ထောက်ကျန်းမာရေးမှူး	<input type="checkbox"/>	<input type="checkbox"/>	ပန်းရံ	<input checked="" type="checkbox"/>	<input type="checkbox"/>
အလယ်တန်းပြဆရာ/မ	<input type="checkbox"/>	<input type="checkbox"/>	အမျိုးသမီးကျန်းမာရေးဆရာမ	<input type="checkbox"/>	<input type="checkbox"/>	လျှပ်စစ်ကျွမ်းကျင်ပီးသမား	<input type="checkbox"/>	<input type="checkbox"/>
မူကြံဆရာ/မ	<input checked="" type="checkbox"/>	<input type="checkbox"/>	သားဖွားဆရာမ	<input checked="" type="checkbox"/>	<input type="checkbox"/>	ရေပိုက်သွယ်သူ	<input type="checkbox"/>	<input type="checkbox"/>
အခြား	<input type="checkbox"/>	<input type="checkbox"/>	ပြည်သူ့ကျန်းမာရေးလုပ်သား	<input type="checkbox"/>	<input type="checkbox"/>	စက်ပြင်ဆရာ	<input type="checkbox"/>	<input type="checkbox"/>
မှတ်ချက်			မှတ်ချက်	၃၀၆၀၀၀၅၇၁		မှတ်ချက်		

(ဃ) ကျေးရွာသို့ ရောက်ရှိနိုင်သည့်လမ်းအခြေအနေ / ကျေးရွာတစ်ရွာသည် ၎င်း၏ကျေးရွာအုပ်စုနှင့် ဆက်သွယ်ထားသောလမ်းအခြေအနေ (အောက်ပါတို့ကိုပိုင်းပါ)

ကျောက်ကြမ်းလမ်း ကတ္တရာလမ်း ကွန်ကရစ်လမ်း မော်တော်ဆိုင်ကယ်လမ်း
 ကျောက်ခင်းလမ်း မြေသားလမ်း လူသွားလမ်း အခြား _____

(င) ကျေးရွာဖွံ့ဖြိုးမှုစီမံချက်

- (၁) လူထုဗဟိုပြုစီမံကိန်းမစတင်မှီ ဤကျေးရွာတွင်ကျေးရွာဖွံ့ဖြိုးမှုစီမံချက်ရှိခဲ့ပါသလား? ပိုင်းပါ
ရှိပါသည်/မရှိပါ/မသိပါ
- (၂) ရှိခဲ့ပါလျှင် ဤစီမံချက်ကို မည်သည့် ခုနှစ်တွင်ပြင်ဆင်ခဲ့ပါသနည်း? နှစ်-----/မသိပါ
- (၃) ဤစီမံချက်ကို ဖြိုနယ်မှုအတည်ပြုခဲ့ပါသလား? ပြုခဲ့ပါသည်/မပြုခဲ့ပါ/မသိပါ

(စ) ခရီးအကွာအဝေး

- (၁) ဤကျေးရွာ၏ဗဟိုမှ၎င်းကျေးရွာအုပ်စု၏ဗဟိုအထိခရီးပိုင်းမည်မျှကွာဝေးသနည်း? ပိုင်း-----/မသိပါ
- (၂) ဤကျေးရွာမှ ၎င်းကျေးရွာအုပ်စုဗဟိုအထိသွားလာရာတွင်ကြာမြင့်သည့်အချိန်။

ခြောက်ပေ့ ရာသီတွင်ကြာချိန် ----- ၃၂၂ မိနစ်/တော်လားဂျီ/မော်တော်ဆိုင်ကယ်/ခြေလျှင်/လား/မော်တော်ဘုတ်/
 အခြား -----
 မိုးရာသီတွင်ကြာချိန် ----- ၃၃၆ မိနစ်/တော်လားဂျီ/မော်တော်ဆိုင်ကယ်/ခြေလျှင်/လား/မော်တော်ဘုတ်/
 အခြား -----

(ဆ) ပတ်ဝန်းကျင်ဆိုင်ရာသဘာဝဘေးအန္တရာယ်

ဤကျေးရွာတွင်ကြေးခြင်းကဲ့သို့ သဘာဝဘေးအန္တရာယ်ကျရောက်မှုခြင်းရှိပါသလား။
 မရှိပါ ရှိပါသည် ရှိလျှင်ဖော်ပြပါ -----

(ဇ) ကျေးရွာတွင် ဖွဲ့စည်းထားသော အဖွဲ့အစည်းများ



လူထုဆန္ဒပြုစုံစမ်းရန်

လူထုဆန္ဒပြုစုံစမ်းရန်မိန့်ခွင့်ရှိသည့် ဤကျေးရွာတွင် ကျေးရွာဖွံ့ဖြိုးရေးအဖွဲ့အစည်း အဖွဲ့ဝင်(သို့) ဘဏ္ဍာရေးအဖွဲ့ဝင်(သို့) စုံစမ်းရန်အတွက် အဖွဲ့ဝင်များရွေးချယ်ပါသလော။

(၁)-----

(၂)-----

ကျေးရွာခေါင်းဆောင်

အမည် ဦးသန်းမြင့်

လက်မှတ် ဘက်ဖြင့် ၂၀.၁၀.၂၀၁၇

လူထုဆန္ဒပြုရေးမှူး

အမည် ဒေါ်သူဇာဝင်း

လက်မှတ် *thir* ၂၀.၁၀.၂၀၁၇



(၁)

(၂)



လူထုထုတ်ပြန်စံနှုန်းစီမံကိန်းလက်စွဲ
အပိုင်း-၃ ၂၉.၂၀၁၅

၆.၂။ ဝယ်ယူရေးအစီအစဉ် ရေးဆွဲခြင်း ခဏ္ဍီ	၂၇.၅၂၀၁	၂၈.၅၂၀၁	၄၉	၄၂	၉၁	၅၇	၅၆
၆.၃။ ဘဏ္ဍာရေးတန်ဖိုးများ လျာထားအစီအစဉ် ရေးဆွဲခြင်း	၂၈.၅၂၀၁	၂၉.၅၂၀၁	၄၉	၄၂	၉၁	၅၇	၅၆
၆.၄။ ပြင်/ထိန်းအစီအစဉ် ရေးဆွဲခြင်း	၂၉.၅၂၀၁	၃၀.၅၂၀၁	၄၉	၄၂	၉၁	၅၇	၅၆
၇. စီမံကိန်းလုပ်ငန်းခွဲ တိုးတက်မှု စောင့်ကြည့်လစဉ်အစည်းအဝေး	ခန့်	ခန့်	ခန့်	ခန့်	ခန့်	ခန့်	ခန့်
၇.၁။ အစည်းအဝေး ပထမအကြိမ်	၂၈.၅၂၀၁	၂၉.၅၂၀၁	၈	၇	၁၅	၁၅	၅၆
၇.၂။ အစည်းအဝေး ဒုတိယအကြိမ်	၁၅.၅၂၀၁	၁၅.၅၂၀၁	၉	၇	၁၆	၁၆	၅၆
၇.၃။ အစည်းအဝေး တတိယအကြိမ်	၇.၅၂၀၁	၇.၅၂၀၁	၉	၇	၁၆	၁၆	၅၆
၈. စီမံကိန်းလုပ်ငန်းခွဲ အပြီးသတ်စစ်ဆေးခြင်း အစည်းအဝေး	၈.၅၂၀၁	၈.၅၂၀၁	၈	၅	၁၃	၁၃	၅၆
၉. လူထုစစ်ဆေးခွဲအစည်းအဝေး	၉.၅၂၀၁	၉.၅၂၀၁	၃၉	၄၃	၅၂	၅၂	၅၆

<p>၆.၂။ ဝယ်ယူရေးအစီအစဉ် ရေးဆွဲခြင်း</p> <p>၆.၃။ ဘဏ္ဍာရေးကုန်ကျမှု လျာထားအစီအစဉ် ရေးဆွဲခြင်း</p> <p>၆.၄။ ပြင်/ထိန်းအစီအစဉ် ရေးဆွဲခြင်း</p>							
<p>၇။ စီမံကိန်းလုပ်ငန်းခွဲ တိုးတက်မှု စောင့်ကြည့် အစည်းအဝေး</p> <p>၇.၁။ အစည်းအဝေး ပထမအကြိမ်</p> <p>၇.၂။ အစည်းအဝေး ဒုတိယအကြိမ်</p> <p>၇.၃။ အစည်းအဝေး တတိယအကြိမ်</p>							
<p>၈။ စီမံကိန်းလုပ်ငန်းခွဲ အပြီးသတ်စစ်ဆေးခြင်း အစည်းအဝေး</p> <p>၉။ လူထုစစ်ဆေးပွဲအစည်းအဝေး</p>							



လူထုဗဟိုပြု စီမံကိန်း

ပုံစံ - ၀-၂ - စီမံကိန်းစက်ဝန်းအချိန်ဇယား (PC 2)

လမ်းညွှန်ချက်၊ သက်ဆိုင်ရာလူထုစည်းရုံးရေးမျိုး/လက်ထောက်နည်းပညာနည်းပညာများများမှ စီမံကိန်းစက်ဝန်းအဆင့်တစ်ခုစီပြီးစီးတိုင်းကျော့ရွာနှင့် ကျော့ရွာအုပ်စုအတွက် ဤပုံစံကိုဖြည့်သွင်းရမည်။

စည်းရုံးရေးမျိုး/ဝန်ထမ်း အမည် ဇော်သူဇာဝင်း၊

နေ့စွဲ စက်ဝန်းအားအမှတ်ခြစ်ပါ စက်ဝန်း(၁) စက်ဝန်း(၂) စက်ဝန်း(၃)

ပြည်နယ်/တိုင်း ဝစ်လီရွာ၊ မြို့နယ် ဗဒုံ၊ ပဓာန ကျော့ရွာအုပ်စု ဇယား ကျော့ရွာ ဇယား

စီမံကိန်းဆောင်ရွက်မှုအဆင့်များ	နေ့စွဲ		အစည်းအဝေးတွင်တက်ရောက်သူအရေအတွက်			
	စတင်သည့်နေ့	ပြီးဆုံးသည့်နေ့	အမျိုးသားအရေအတွက်	အမျိုးသမီးအရေအတွက်	အိမ်ထောင်စုအရေအတွက်	လူမျိုးစုတက်ရောက်သူအရေအတွက်နှင့်လူမျိုးစုအမည်
၁။ ကျော့ရွာစီမံကိန်း မိတ်ဆက်အစည်းအဝေး	၂၁.၁၀.၁၇	၂၁.၁၀.၁၇	၃၀	၃၅	၆၅	၆၅ ၅၆၁
၂။ ကျော့ရွာဖွံ့ဖြိုးရေး စီမံချက်ရေးဆွဲခြင်းအစည်းအဝေး	၂၂.၁၀.၁၇	၂၂.၁၀.၁၇	၃၃	၃၅	၆၈	၆၈ ၅၆၁
၃။ ကျော့ရွာအုပ်စုလုပ်ငန်းဆုံးဖြတ်ချက်ချသည့်အစည်းအဝေး	၂၃.၁၀.၁၇	၂၃.၁၀.၁၇		၁၁	၉	၂၀ ၅၆၁
၄။ မြို့နယ်အဆင့်စီမံကိန်းရေးဆွဲရေးနှင့်အကောင်အထည်ဖော်ရေးကော်မတီ၏ စီမံကိန်းသုံးသပ်မှုအစည်းအဝေး			မရှိ	မရှိ	မရှိ	မရှိ
၅။ မြို့နယ်စီမံကိန်းရေးဆွဲရေးနှင့်အကောင်အထည်ဖော်ရေးကော်မတီ၏ဆုံးဖြတ်မှုကို ရွာသို့ အသိပေးအကြောင်းကြားလှည့်အစည်းအဝေး	၁၉.၁၂.၁၇	၁၉.၁၂.၁၇	၃၀	၃၀	၆၀	၆၀ ၅၆၁
၆။ စီမံကိန်းလုပ်ငန်းခွဲစီမံချက်ရေးဆွဲခြင်းအစည်းအဝေး						
၆.၁။ စီမံကိန်းလုပ်ငန်း အကောင်အထည်ဖော်	၂၉.၁၂.၁၇	၂၉.၁၂.၁၇	၃၂	၃၀	၆၂	၆၂ ၅၆၁



လူထုဗဟိုပြု စီမံကိန်း

ရေးအပ်အစဉ် ရေးဆွဲခြင်း ၆.၂။ ယယ်လူရေးအပ်အစဉ် ရေးဆွဲခြင်း	၂၉-၁၂-၁၇	၂၉-၁၂-၁၇	၃၂.	၃၀.	၆၂	၆၂	၅၆၂
၆.၃။ ဘဏ္ဍာရေးကုန်ကျမှု လျာထားအပ်အစဉ် ရေးဆွဲခြင်း ၆.၄။ ဖြစ်/ထိန်းအပ်အစဉ် ရေးဆွဲခြင်း	၂၉-၁၂-၁၇	၂၉-၁၂-၁၇	၃၂.	၃၀.	၆၂	၆၂	၅၆၂
၇။ စီမံကိန်းလုပ်ငန်းခွဲ တိုးတက်မှု စောင့်ကြည့် အစည်းအဝေး ၇.၁။ အစည်းအဝေး ပထမအကြိမ် ၇.၂။ အစည်းအဝေး ဒုတိယအကြိမ် ၇.၃။ အစည်းအဝေး တတိယအကြိမ်							
၈။ စီမံကိန်းလုပ်ငန်းခွဲ အပြီးသတ်စစ်ဆေးခြင်း အစည်းအဝေး							
၉။ လူထုစစ်ဆေးပွဲအစည်းအဝေး							

ပုံစံ ၈-၃ ကျေးရွာဖွံ့ဖြိုးရေး ဦးစားပေးအစီအစဉ် (Form PC 3)

လမ်းညွှန် စွက် /အဆင့်(၃)ကျေးရွာဖွံ့ဖြိုးရေးအစီအစဉ်အောက်တွင် ပြီးဆုံးသောအခါ ကျေးရွာစီမံကိန်း အထောက်အကူပြု
ကော်မတီသည် လူထုစည်းရုံးရေးမှူးအကူအညီဖြင့် ဤပုံစံကိုပြည့်စုံအောင် ဖြည့်သွင်းရမည်။ အားလုံးသော အခက်အခဲ
အတားအဆီးများ၊ ဖွံ့ဖြိုးမှုဦးစားပေးအစီအစဉ်များ၊ လူထုဝတ်ပြုစီမံကိန်း၏ ရန်ပုံငွေအရင်းအမြစ်နှင့် မသက်ဆိုင်သည့် လုပ်ငန်းများ
အားလုံးကိုဖော်ပြရမည်။

လူထုစည်းရုံးရေးမှူး/ဝန်ထမ်း အမည် ဖေ(စ်)အေးအေးအေး
နေ့စွဲ ၄.၅.၂၀၁၆ စက်ဝန်းအား အမှတ်ခြစ်ပါ (✓)၊ စက်ဝန်း(၁)
□ စက်ဝန်း(၂) □ စက်ဝန်း(၃) □ စက်ဝန်း(၄)

ပြည်နယ်/တိုင်း မကွေး၊ ညွှန်ကြားရေးမှူးချုပ်/ဦးစီးဌာန ဒီပဲယင်း၊ ကျေးရွာ ဝေပပ

က. အခက်အခဲအတားအဆီးများအားဆွေးနွေးခြင်း - ယခုလက်ရှိအခြေအနေတွင်ဤကျေးရွာဖွံ့ဖြိုးတိုးတက်ရေးအတွက်
အဓိကအခက်အခဲအတားအဆီးများသည် မည်သည်များဖြစ်ပါသနည်း (အမျိုးသား/သမီး အနည်းဆုံးအခက်အခဲ ၅ ခုဖော်ပြပါ)

အမျိုးသား အဖွဲ့မှတင်ပြသောအခက်အခဲအတားအဆီးများ		အမျိုးသမီး အဖွဲ့မှတင်ပြသောအခက်အခဲအတားအဆီးများ	
၁	ရေအခက်အခဲ	၁	ကျွန်းစာရေအခက်အခဲ
၂	ကျွန်းမာရေအခက်အခဲ	၂	ပညာရေးအခက်အခဲ
၃	လမ်းအခက်အခဲ	၃	ရေအခက်အခဲ
၄	ပညာရေးအခက်အခဲ	၄	လမ်းပန်းဆက်သွယ်ရေးအခက်အခဲ
၅	မီးအခက်အခဲ	၅	ပျက်စီးမှုအခက်အခဲ

ခ. မျှော်မှန်းခြင်း- နောင်လာမည့် (၅)နှစ် အတွင်း ကျေးရွာဖွံ့ဖြိုးရေး မျှော်မှန်းလျာထားချက်များအား တင်ပြပါ။

အမျိုးသားအဖွဲ့မှတင်ပြသောမျှော်မှန်းချက်များ		အမျိုးသမီးအဖွဲ့မှတင်ပြသောမျှော်မှန်းချက်များ	
၁	ကျွန်းမာရေကောင်းမွန်လာရန်	၁	ပညာရေးအဆင့်မြှင့်တင်ရန်
၂	ရေကောင်းမွန်လာရန်	၂	ကျွန်းမာရေကောင်းမွန်လာရန်
၃	လမ်းကောင်းမွန်ရန်	၃	
၄	ပညာရေးကောင်းမွန်ရန်	၄	
၅		၅	



လူထုပဟိုပြုစီမံကိန်းစီမံကိန်းလက်စွဲ

အပိုင်း-၃ ၂၉.၂.၂၀၁၅

၈. ဤကျေးရွာ၏ လာမည့် (၃) နှစ်အတွက် ဦးစားပေး ဖွံ့ဖြိုးတိုးတက်မှု လုပ်ငန်း အစီအစဉ်များအားဖော်ပြပါ။

(လူထုပဟိုပြုစီမံကိန်း ရံပုံငွေအတွက် အဆိုပြုသော အစီအစဉ်များကိုဦးစားပေး အဆင့်အလိုက်ဖော်ပြပြီး ကျန်လူထုပဟိုပြု စီမံကိန်း ရန်ပုံငွေအရင်းအမြစ်နှင့် မပတ်သက်သည့်အစီအစဉ်များလည်းဖော်ပြရန်ဖြစ်သည်)

ကျေးရွာအတွက်ဦးစားပေးဖွံ့ဖြိုးတိုးတက်မှု လုပ်ငန်းစဉ်များ	အဆိုပြုသူ (အမျိုးသားများ/ အမျိုးသမီးများ/ အမျိုးသား+အမျိုးသမီး)	လူထုပဟိုပြုစီမံကိန်းအတွက်အဆိုပြုသည် (ဦးစားပေးအဆင့် အလိုက် ဖော်ပြပါ)	ခန့်မှန်း ကုန်ကျ စရိတ်	အကျိုးခံစားခွင့်ရှိသူခန့်မှန်းခြေ အရေအတွက်
၁ မွှာပြောကလေးတေးမြေပြင်	(၈)	(၁)	၅,၀၀၀,၀၀၀	၃၇၉
၂ ကျေးရွာမြေပြင်ရေးကြမ်း	(၆)	(၄)	၃,၀၀၀,၀၀၀	၃၇၉
၃ စာကြည့်တိုက်မြေပြင်ရေး	(၆)	(၅)	၁,၀၀၀,၀၀၀	၃၇၉
၄ ကျောက်ယံ့ပရိဘောဂအဖွဲ့	(၈)	(၆)	၃,၀၀၀,၀၀၀	
၅ ရွာတွင်းလမ်းမြေပြင်ရေး	(၈)	(၇)	၁၅,၆၀၀,၀၀၀	၃၇၉
၆ အစိစိကျေးရွာတူးဖော်ရေး	(၈ + ၆)	(၃)	၄,၅၀၀,၀၀၀	၃၇၉

ဥက္ကဋ္ဌ ၊ ကျေးရွာစီမံကိန်းအထောက်အကူပြုကော်မတီမှအတည်ပြုသည်။

အမည် - ဦးစောဝင်းမြင့် လက်မှတ် - Aung ရက်စွဲ - ၉.၀၃.၂၀၁၆

၇. ဆေးပေးခန်းတည်ဆောက်ရေး	(၈ + ၆)	(၈)	၃,၀၀၀,၀၀၀	၃၇၉
၈. စာသင်ကျောင်း မူလတန်းကျောင်းမြေပြင်	(၈)	(၂)	၄,၀၀၀,၀၀၀	



ပုံစံ - ၀ - ၃ ကျေးရွာခွဲခြားရေး ဦးစားပေးအစဉ်အစဉ် (Form PC 3)

လမ်းညွှန်ချက် အဆင့်(၃) ကျေးရွာမျှော်မှန်းချက်အစဉ်အစဉ် ဦးစားပေးအစဉ်အစဉ် ကျေးရွာစီမံကိန်း အထောက်အကူပြု
ကော်မတီသည် လူထုစည်းရုံးရေးများအကူအညီဖြင့် ဤပုံစံကိုပြည့်စုံအောင် ဖြည့်သွင်းရမည်။

လူထုစည်းရုံးရေးများ/ဝန်ထမ်း အမည် ရွှေစိမ်းအေးသန်း

နေ့စွဲ ၀၅ - ၀၉ - ၂၀၁၆ စက်ဝန်းအား အမှတ်ခြစ်ပါ (✓) စက်ဝန်း(၁)
 စက်ဝန်း(၂) စက်ဝန်း(၃) စက်ဝန်း(၄)

ပြည်နယ်/တိုင်း စစ်ကိုင်း မြို့နယ်/မြို့နယ် ကျေးရွာအုပ်စု ဒီပဲယဲ ကျေးရွာ ဝေပဒါ

က။ အခက်အခဲအတားအဆီးများအားဆွေးနွေးခြင်း - ယခုလက်ရှိအခြေအနေတွင် ဤကျေးရွာခွဲခြားတိုးတက်ရေးအတွက်
အဓိက အခက်အခဲအတားအဆီးများသည် မည်သည့်များဖြစ်ပါသနည်း။ (အမျိုးသား/သမီး အနည်းဆုံးအခက်အခဲ ၅ ခုစီဖော်ပြပါ)

အမျိုးသား အဖွဲ့မှ တင်ပြသောအခက်အခဲအတားအဆီးများ	အမျိုးသမီး အဖွဲ့မှတင်ပြသောအခက်အခဲအတားအဆီးများ
၁ ကျွန်းဖာရေးဝန်ထမ်းများလက်ထပ်မိခြင်း	၁ ပညာရေး ဗဟိုကဏ္ဍ
၂ ကျေးရွာအား များလှခြင်းများပါခြင်း	၂ ကျွန်းဖာရေးဝန်ထမ်းများလက်ထပ်မိခြင်း
၃ လောကီသုံးစွဲမှုများလက်ထပ်မိခြင်း	၃ လောကီသုံးစွဲမှုများလက်ထပ်မိခြင်း
၄ လမ်းပန်းဆက်သွယ်ရေး စနစ်မရှိခြင်း	၄ လမ်းပန်းဆက်သွယ်ရေး စနစ်မရှိခြင်း
၅ လျှပ်စစ်ဓာတ်အား မရှိခြင်း	၅ စိုက်ပျိုးရေး နည်းပညာနည်းပါးခြင်း

ခ။ မျှော်မှန်းခြင်း - နောင်လာမည့် (၅) နှစ် အတွင်း ကျေးရွာခွဲခြားရေး မျှော်မှန်းလျာထားချက်များအား တင်ပြပါ။

အမျိုးသားအဖွဲ့မှ တင်ပြသောမျှော်မှန်းချက်များ	အမျိုးသမီးအဖွဲ့မှ တင်ပြသောမျှော်မှန်းချက်များ
၁ ပညာရေး ဖွံ့ဖြိုးတိုးတက်ရေး	၁ ပညာရေး စကားပြော ဖွံ့ဖြိုးရေး
၂ လမ်းပန်းဆက်သွယ်ရေး စနစ်ဖွံ့ဖြိုး	၂ စကားပြော ဖွံ့ဖြိုးရေး
၃ လောကီသုံးစွဲမှုများလက်ထပ်မိခြင်း	၃ လမ်းပန်းဆက်သွယ်ရေး စနစ်ဖွံ့ဖြိုးရေး
၄ ကျွန်းဖာရေး ဝန်ထမ်းများလက်ထပ်မိခြင်း	
၅ လျှပ်စစ်ဓာတ်အား များစွာ ရရှိရေး	

ဂ။ လူထုစီမံကိန်း၏ လာမည့် (၄) နှစ်အတွက် အကျုံးဝင်သော ဦးစားပေး ဖွံ့ဖြိုးတိုးတက်မှု လုပ်ငန်း အစီအစဉ်များအားဖော်ပြပါ။

အဆင့်	ကျေးရွာအတွက် ဦးစားပေး ဖွံ့ဖြိုးတိုးတက်မှု လုပ်ငန်းစဉ်များ	အဆိုပြုသူ (အမျိုးသားများ/ အမျိုးသမီးများ/အမျိုးသား+ အမျိုးသမီး)	ခန့်မှန်းကုန်ကျ စရိတ်	အကျိုးခံစားခွင့်ရှိသူ ခန့်မှန်းခြေ အရေအတွက်
၁	မူကြိုကျေးရွာခြေမြင်ခြင်း	က + မ	၄,၈၀၀,၀၀၀	၃၇၉
၂	ပါပေါလမ်းမြို့ခြေမြင်ခြင်း	က + မ	၂၈,၆၀၀,၀၀၀	၃၇၉
၃	ရွာတွင်းလမ်းမြို့ခြေမြင်ခြင်း	က	၁၉,၂၀၀,၀၀၀	၃၇၉
၄	လောကီသုံးစွဲမှုများလက်ထပ်မိခြင်း	မ	၄,၀၀၀,၀၀၀	၃၇၉
၅	လမ်းပန်းဆက်သွယ်ရေး စနစ်ဖွံ့ဖြိုး	က	၈,၅၀၀,၀၀၀	၃၇၉

ဃ၊ လူထုဝိမံကိန်း၏ လာမည့် (၄) နှစ်အတွက် အကျုံးမဝင်သော ဦးစားပေး ဖွံ့ဖြိုးတိုးတက်မှု လုပ်ငန်း အစီအစဉ်များအားဖော်ပြပါ။

အဆင့်	ကျေးရွာအတွက် ဦးစားပေး ဖွံ့ဖြိုး တိုးတက်မှု လုပ်ငန်းစဉ်များ	အဆိုပြုသူ (အမျိုးသားများ/ အမျိုးသမီးများ/အမျိုးသား+ အမျိုးသမီး)	အခန်းကဏ္ဍ
၁	ဆရာ/မ ရှာဖွေ နှစ်စဉ်အားဖြင့်	၈	ပညာရေး
၂	ကျောင်း ဝမ်းပရိဘောဂ	၆	"
၃	ကျန်းမာရေး အဖွဲ့ ရှိရေး	၈	ကျန်းမာရေး
၄			
၅			

ခေါင်းဆောင်၊ ကျေးရွာဝိမံကိန်းအထောက်အကူပြုကော်မတီမှ အတည်ပြုသည်။

အမည် ဦးစောဒါမ္မာ လက်မှတ် Aun နေ့စွဲ ၀၁.၁၂.၂၀၁၆



ပုံစံ - ၈ - ၃ ကျေးရွာခွဲခြားရေး ဦးစားပေးအပ်အစဉ် (Form PC 3)

လမ်းညွှန်ချက်၊ အဆင့်(၃) ကျေးရွာမျှော်မှန်းချက်အစည်းအဝေး ပြီးဆုံးသောအခါ ကျေးရွာပိတ်ကိန်း အထောက်အကူပြု ကော်မတီသည် လူထုစည်းရုံးရေးမှူးအကူအညီဖြင့် ဤပုံစံကိုပြည့်စုံအောင် ဖြည့်သွင်းရမည်။

လူထုစည်းရုံးရေးမှူး/ဝန်ထမ်း အမည် ဒေါ်သူဇာဝင်း
 နေရပ် စက်ဝန်းအား အမှတ်ခြစ်ပါ (✓) စက်ဝန်း(၁) စက်ဝန်း(၂) စက်ဝန်း(၃) စက်ဝန်း(၄)

ပြည်နယ်/တိုင်း ဧရာဝတီ၊ မြို့နယ် ဗဟိုမြောက်ကျေးရွာအုပ်စု၊ ဒီပဲယင်း ကျေးရွာ ပေမင်
 က၊ အခက်အခဲအတားအဆီးများအားဆွေးနွေးခြင်း - ယခုလက်ရှိအခြေအနေတွင် ဤကျေးရွာခွဲခြားတိုးတက်ရေးအတွက် အဓိက အခက်အခဲအတားအဆီးများသည် မည်သည့်များဖြစ်ပါသနည်း။ (အမျိုးသား/သမီး အနည်းဆုံးအခက်အခဲ ၅ ခုစီဖော်ပြပါ)

အမျိုးသား အဖွဲ့မှ တင်ပြသောအခက်အခဲအတားအဆီးများ		အမျိုးသမီး အဖွဲ့မှတင်ပြသောအခက်အခဲအတားအဆီးများ	
၁	ဒေသန္တရ ခံ ဒေသကာလ် စာအုပ်ခရက်အခဲ	၁	ဒေသန္တရ ခံ ဒေသကာလ် စာအုပ် ခရက်အခဲ
၂	မညာပေး၊ ခရက်အခဲ	၂	မညာပေး၊ ခရက်အခဲ
၃	ကျန်းမာရေး၊ ခရက်အခဲ	၃	ကျန်းမာရေး၊ ခရက်အခဲ
၄	လမ်းပန်းဆက်သွယ်ရေး၊ ခရက်အခဲ	၄	ဝသာလ်သုံး ရေ အခက်အခဲ
၅	ပညာရေး၊ ခရက်အခဲ	၅	လမ်းပန်း၊ ခရက်သွယ်ပေး၊ ခရက်အခဲ

ခ၊ မျှော်မှန်းခြင်း - နောင်လာမည့် (၅)နှစ် အတွင်း ကျေးရွာခွဲခြားရေး မျှော်မှန်းလျာထားချက်များအား တင်ပြပါ။

အမျိုးသားအဖွဲ့မှ တင်ပြသောမျှော်မှန်းချက်များ		အမျိုးသမီးအဖွဲ့မှ တင်ပြသောမျှော်မှန်းချက်များ	
၁	ဒေသန္တရ ခံ ဒေသကာလ်အစဉ်၊ တိုးတက်ရေး	၁	ဒေသန္တရ ခံ ဒေသကာလ်အစဉ်၊ တိုးတက်ရေး
၂	မညာပေး ရေ၊ တိုးတက်ရေး၊ မျှော်မှန်းချက်	၂	မညာပေး ရေ၊ တိုးတက်ရေး၊ မျှော်မှန်းချက်
၃	ကျန်းမာရေး၊ စာအုပ် ခြင်မာ၊ ရေ	၃	လမ်းပန်း၊ ခရက်သွယ်ပေး၊ လောကီ မျှော်မှန်းချက်
၄	လမ်းပန်း၊ ခရက်သွယ်ပေး၊ လောကီ မျှော်မှန်းချက်	၄	ကျန်းမာရေး၊ စာအုပ် ခြင်မာ၊ ရေ
၅	ဝသာလ် သုံး ရေ လှ လောကီ ရေ	၅	ဝသာလ် သုံး ရေ လှ လောကီ ရေ

က၊ လူထုပိတ်ကိန်း၏ လာမည့် (၄) နှစ်အတွက် အကန့်ဝင်သော ဦးစားပေး ဖွံ့ဖြိုးတိုးတက်မှု လုပ်ငန်း အစီအစဉ်များအားဖော်ပြပါ။

အဆင့်	ကျေးရွာအတွက် ဦးစားပေး ဖွံ့ဖြိုးတိုးတက်မှု လုပ်ငန်းစဉ်များ	အဆိုပြုသူ (အမျိုးသားများ/ အမျိုးသမီးများ/ အမျိုးသား+ အမျိုးသမီး)	ခန့်မှန်းကုန်ကျ စရိတ်	အကျိုးခံစားခွင့်ရှိသူ ခန့်မှန်းခြေ အရေအတွက်
၁	ဒေသန္တရ ခံ ဒေသကာလ်အစဉ်	က + မ	၅,၅၆၀,၀၀၀	၄၀၂
၂	မညာပေး ရေ၊ တိုးတက်ရေး	က + မ	၁၂,၂၀၀,၀၀၀	၄၀၂
၃	ကျန်းမာရေး၊ လောကီ မျှော်မှန်းခြင်း	က + မ	၃၆,၀၀၀,၀၀၀	၄၀၂
၄	ရွာတွင်းလမ်းပန်းခြင်ခြင်း	က + မ	၁၂,၀၀၀,၀၀၀	၄၀၂
၅	ခရက်ခရီးပေးလှူဒါန်းခြင်း	က + မ	၁၆,၀၀၀,၀၀၀	၄၀၂

ပေး လူထုစီမံကိန်း၏ လာမည့် (၄) နှစ်အတွက် အကျိုးပတ်သော ဦးစားပေး ဖွံ့ဖြိုးတိုးတက်မှု လုပ်ငန်း အစီအစဉ်များအားဖော်ပြပါ။

အဆင့်	ကျေးရွာအတွက် ဦးစားပေး ဖွံ့ဖြိုး တိုးတက်မှု လုပ်ငန်းစဉ်များ	အဆိုပြုသူ (အမျိုးသားများ/ အမျိုးသမီးများ/အမျိုးသား+ အမျိုးသမီး)	အခန်းကဏ္ဍ
၁	ခက်ချ၊ ဝေသာတချ၊ ပေး ရှင်	၁၁	ဒေသကံပစ္စည်းဝန်၊ ဇာတိ
၂	ကျေးရွာ၊ ဝေသာတချ၊ ပေး ရှင်	၈ + ၁၀	ကျေးရွာ၊ ဝေသာတချ
၃	ခက်ချ၊ ဝေသာတချ၊ ပေး ရှင်	၈ + ၁၀	ဒေသကံပစ္စည်းဝန်၊ ဇာတိ
၄			
၅			

ခေါင်းဆောင်၊ ကျေးရွာစီမံကိန်းအထောက်အကူပြုကော်မတီမှ အတည်ပြုသည်။

အမည် ဦးမျိုးမင်းဇော် လက်မှတ် ဇော် နေ့စွဲ ၁၇.၁၀.၂၀၂၃

၆။ ကော်မတီဝင်များ ရွေးချယ်ခြင်းနှင့် ကျေးရွာ ဖွံ့ဖြိုးရေးဆောင်ရွက်မှု မှတ်တမ်း

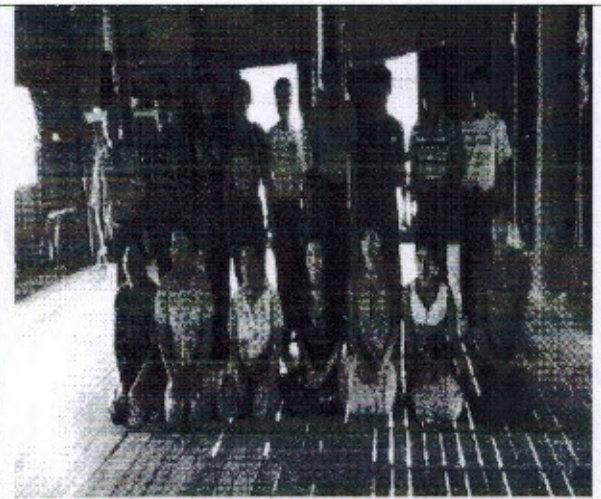
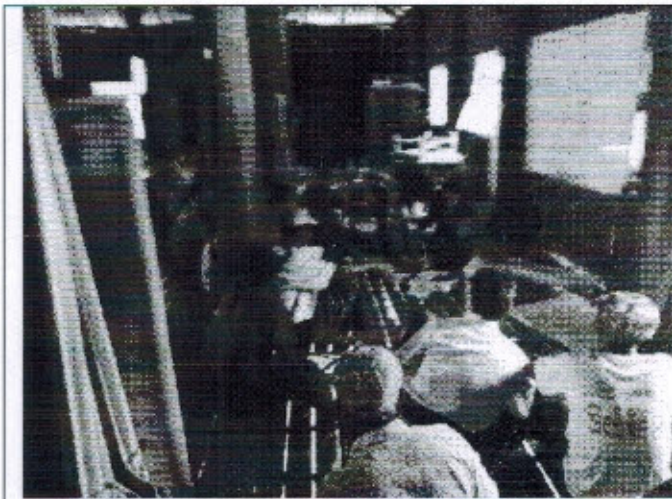

စက်ဝန်း၊ ကမ္ဘာကြီး၊ ဆွေးနွေးသွားမည် ဟု ပြောကြားခဲ့ပါသည်။

ဆွေးနွေးချက် ၂၁)

လူထုဖတ်ပြု စိမ်းကိန်း မှ ဆောင်ရန် / ရှောင်ရန် ကချက်များ ကား
ပြန်လည် မေးမြန်းဆွေးနွေးခဲ့ပြီး ကျေးဇူးလူထု မှ စေလွှတ်ပေးရန်
ကား စားထိုးခန့်ကပ်ရန် မရှိကြောင်း ဆက်လက် ပြောခဲ့ပါသည်။

ဆုံးဖြတ်ချက် ၂၁)

ကျေးဇူးလူထု မှ စိမ်းကိန်း၏ မူဝါဒ၊ လမ်းညွှန်ချက်၊ ဆောင်ရန်/ရှောင်ရန်
များကို တိတိကျကျ လိုက်နာဆောင်ရွက်ရန် / လူမျိုးဆင်းခဲခြင်း ဖွင့်ပါဝင်
သော ထူးခြား ဖြစ်ရပ်များ၊ စာသက်မွေးဝမ်းကျောင်းဆိုင်ရာများကို
ဆက်လက်ဆွေးနွေးရန် ဆုံးဖြတ်ခဲ့ပါသည်။

"သဘောတူညီမှုများ"

၁. ကျေးဇူးလူထု မှ ရန်ပုံငွေကား ကျွေးကွယ်ရာ အသုံးပြုရန်

၂ " လူမျိုးဆင်းခဲခြင်း ကား ဆက်လက် ပြုလုပ်ရန် သဘောတူညီ
ခဲ့ကြပါသည်။ "

၂။ ကျေးဇူးကမည်: ကစေးမွတ်ဟမ်း

- ကျေးဇူးကမည် - ၆၂၂၀၆ .
- ကျေးဇူးကမည် - ၁၂၁၅၂
- ကမည်: ကစေး: ကျမ်းပရာစရာ - ၁၃၆၊ ၁၀၆၊ ၁၀၅၁၆၊
- ရေခွဲ - ၂၂. ၁၀. ၂၀၁၇ .
- ကကြောင်းကရာ - ဒုတိယမဏိမိကျေးဇူးကမည်: ကစေး: "
- ကမည်: ကစေး: ဇာတ်ကောက်သူ - ၈-၃၃ . ၈ . ၃၅ . - ၆၈ .

ဒုတိယမဏိမိကျေးဇူးကမည်: ကစေး: ဖွင့် ဇာတ်ကောက်ယူကြသော ကျေးဇူး
 ဗုဒ္ဓကား: ကမ္ဘာ: သား: ကမ္ဘာ: သမီး: သီး: သန့်: ခွဲရို ဂုဏ်: ဆန်း: စစ်ခြင်း: ကဆင့်များ
 သက်ယူကျေယူရန် ဆွေးနွေးခဲ့ပါသည်။ ထိုနောက်ကျေးဇူးဗုဒ္ဓဗုဒ္ဓ ဖွေကြံ
 ခံစားရသော ကဏ္ဍကဏ္ဍကတား: ကဆိုးများ: ၊ ၎င်းတို့၏ ဓမ္မဗျူဟာ: ချက်: ဖိုက်ပံသော
 လုပ်ငန်းများကို ရှေး ချယ်ဖြီး ကဆင့်များ: ခွဲခြားသက်မွတ်ခဲ့ပါသည်။

ထိုနောက် စိန်: ကမ္ဘာ: လေးများ: ကား: ဖြစ်သည်ကစား: ထိုး: ခင်း: ကပ်ရန်: ကမ္ဘာ: စင်
 များ: ၎င်း: ဇာတ်ကောက်များ: ကို ခွင်း: ဖြစ်: ကောက်ပါ: ကတိုင်း: ဖွဲ့: ခင်း: ထား: နှိ
 ခဲ့ပါသည်။

ကျေးဇူးစိမ်းကိုး: ကထာဝန်ကဏ္ဍကျေကော်မဇီ ၃၈၅၅	- ကျေးဇူး: ၁၂၁၂၀
ဝယ်ယူရေး: ဆပ်ကော်မဇီ	- ကျေးဇူး: ၂၂၁၂၀
ဆေးကြောခြင်း: ကြီး: ကြီးရေး: ဆပ်ကော်မဇီ	- ကျေးဇူး: ၂၂၁၂၀
လည်ပတ်ထိန်း: သိမ်း: ရေး: ဆပ်ကော်မဇီ	- ကျေးဇူး: ၂၂၁၂၀
စေဖန်ကဏ္ဍကျေကြီး: ကြီး: ကြီးရေး: ကာစင်ခံ	- ကျေးဇူး: ၂၂၁၂၀
စေကော့ဝန်ထမ်း:	- ကျေးဇူး: ၂၂၁၂၀
ဘဏ္ဍာရေး: ဆေး:	- ၆၈

ဆုံးဖြတ်ချက်များ

- ကျေးဇူးလူမှုက ခိမ်ကိန်းမှ ချွတ်ထားသော မူဝါဒ၊ လမ်းညွှန်ချက်များကို လိုက်နာကျင့်သုံးရန်
- ရော်မဇီဝများကလည်း ကျေးဇူးကဏ္ဍက မြှင့်တင်ပေးသည့်အခွင့်အလမ်းကြောင့် သဘောတူညီခဲ့ပါသည်။
- ထို့နောက် လူမှုဝန်ထမ်းများ၏ ကျင့်ဝတ်များ၊ သဘောကျမှု၊ စွမ်းရည်များကို သိရှိသဘောတူညီကြောင်း လက်မှတ်ရေးထိုးခဲ့ကြပြီး ကိုယ်ရေးကိစ္စများကို ဖြေရှင်းခဲ့ကြပါသည်။

မူရင်းအား ကျေးရွာဖွံ့ဖြိုးရေး အထောက်အကူပြုကော်မတီတွင် ထားရှိရပါမည်။ အခြားဌာနများနှင့် ညှိနှိုင်းရန်အတွက် မိတ္တူအား TPIC သို့ ပို့ရပါမည်။ (၂၀၀၇)

အဆင့်	လုပ်ငန်း	အစီပြုသူ	လ/နှစ်	လုပ်ငန်းစတင်မည့်သူ	ပြင်ပမှ ထောက်ပံ့ပေးသူ	
အခြေခံအထောက်အပံ့	၀ စားနေခန်းအသစ်ဖောက်ခြင်း	အကျား အမ	၂၀၀၈	ကျေးရွာဗဟို	လူထုမဝင်ခြင်း	
	၂ ရွာတွင်းပစ်မှတ်ခြင်း	အကျား အမ	၂၀၀၇	၂	၂	
	၃ စော့ကရုတ်တွင်းတူးဖော်ခြင်း	အကျား အမ	၂၀၀၇	၂	၂	
	၄ သားကုသရေးမိသားစု	အကျား အမ/.....		ကျေး	
	၅		အကျား အမ/.....		
အသက်မွေးဝမ်းကျောင်း စိုက်ပျိုးရေး	၀		အကျား အမ/.....		
	၂		အကျား အမ/.....		
	၃		အကျား အမ/.....		
	၄		အကျား အမ/.....		
	၅		အကျား အမ/.....		
ကျန်းမာရေး နှင့် အဟာရ	၀ အေးပေးအိုးဆောက်ခြင်း	အကျား အမ/.....	ကျေးရွာဗဟို	ကျန်းမာရေး	
	၂ ကျန်းမာရေးအဖွဲ့	အကျား အမ/.....	၂	၂	
	၃ ကျန်းမာရေးပညာပေးရေး	အကျား အမ/.....	၂	ကျန်းမာရေး	
	၄		အကျား အမ/.....		
	၅		အကျား အမ/.....		
ပညာရေး	၀ မြန်မာ့ကျောင်းပြုပြင်ခြင်း	အကျား အမ	၂၀၀၇	ကျေးရွာဗဟို	ပညာရေး	
	၂ ကျောင်းထိုး ဟိုထောက်	အကျား အမ/.....	ကျေးရွာဗဟို	ပညာရေး	
	၃ ဆရာမရရှိစေရန်အားထုတ်ခြင်း	အကျား အမ/.....	၂	၂	
	၄		အကျား အမ/.....		
	၅		အကျား အမ/.....		
အခြား	၀ စက်ချက်သစ်တိုးချပေးရေး	အကျား အမ/.....	ကျေးရွာဗဟို	အထွေထွေရုံး	
	၂		အကျား အမ/.....		
	၃		အကျား အမ/.....		
	၄		အကျား အမ/.....		
	၅		အကျား အမ/.....		