

ပြည်ထောင်စုသမ္မတမြန်မာနိုင်ငံတော်အစိုးရ  
စိုက်ပျိုးရေး၊ မွေးမြူရေးနှင့် ဆည်မြောင်းဝန်ကြီးဌာန  
ကျေးလက်ဒေသဖွံ့ဖြိုးတိုးတတ်ရေးဦးစီးဌာန  
ဗန်းမောက်မြို့နယ်



လူထုဗဟိုပြုစီမံကိန်း  
National Community Driven Development Project  
(NCDDP)



ကျေးရွာဖွံ့ဖြိုးရေးအစီအစဉ်  
Village Development Plan (VDP)  
ပေကုန်းကျေးရွာ၊ နန်းတပ်ပေကုန်းကျေးရွာအုပ်စု

၂၀၁၈ ခုနှစ်

ဗန်းမောက်မြို့နယ်

မာတိကာ

စဉ်	အကြောင်းအရာ	စာမျက်နှာ
၁။	မြို့နယ်မြေပုံ	၁
၂။	အုပ်စုမြေပုံနှင့်ပါဝင်သောကျေးရွာများစာရင်း	၂
၃။	ကျေးရွာအခြေခံအချက်အလက်များ(ကျေးရွာသမိုင်းကြောင်း)	၃-၅
၄။	လူထုပူးပေါင်းပါဝင်သော လူမှုဆန်းစစ်ခြင်းနှင့် အကဲဖြတ်ခြင်း လုပ်ငန်းစဉ် (PRA)အကျဉ်းချုပ်ဇယား	၆-၇
၅။	ကျေးရွာဖွံ့ဖြိုးရေးအစီအစဉ်အတွက်အသုံးပြုခဲ့သော PRA tools များနှင့် တစ်ခုချင်းစီ အတွက်သုံးသပ်ချက်များ	၈-၁၅
၆။	ကျေးရွာအမျိုးသား/အမျိုးသမီး များ အခက်အခဲနှင့်မျှော်မှန်းချက်များ	၁၆-၁၉
၇။	ကျေးရွာစီမံကိန်းအထောက်အကူပြုကော်မတီစာရင်း	၂၀
၈။	ကျေးရွာအချက်အလက်(ပုံစံ - ၁)	၂၁-၂၃(a-h)
၉။	စီမံကိန်းစက်ဝန်းအချိန်ဇယား(ပုံစံ - ၂)	၂၄-၂၅(a-f)
၁၀။	ကျေးရွာဖွံ့ဖြိုးရေးဦးစားပေးအစီအစဉ်(ပုံစံ - ၃)	၂၆-၂၇(a-f)
၁၁။	ကျေးရွာဖွံ့ဖြိုးရေး အစီအစဉ်ဆောင်ရွက်မှုမှတ်တမ်းခါတ်ပုံများ	၂၈
၁၂။	အစဉ်းအဝေးမှတ်တမ်းများ	၂၉-၃၂
၁၃။	ကဏ္ဍအလိုက်ဦးစားပေးဖွံ့ဖြိုးရေးလုပ်ငန်းစဉ်များ	၃၃

ပန်းမောက်မြို့နယ်မြေပုံ

ကသာခရိုင် ၊ ပန်းမောက်မြို့နယ်အတွင်း ရှိသည့် ကျေးရွာများ တည်နေရာပြမြေပုံ

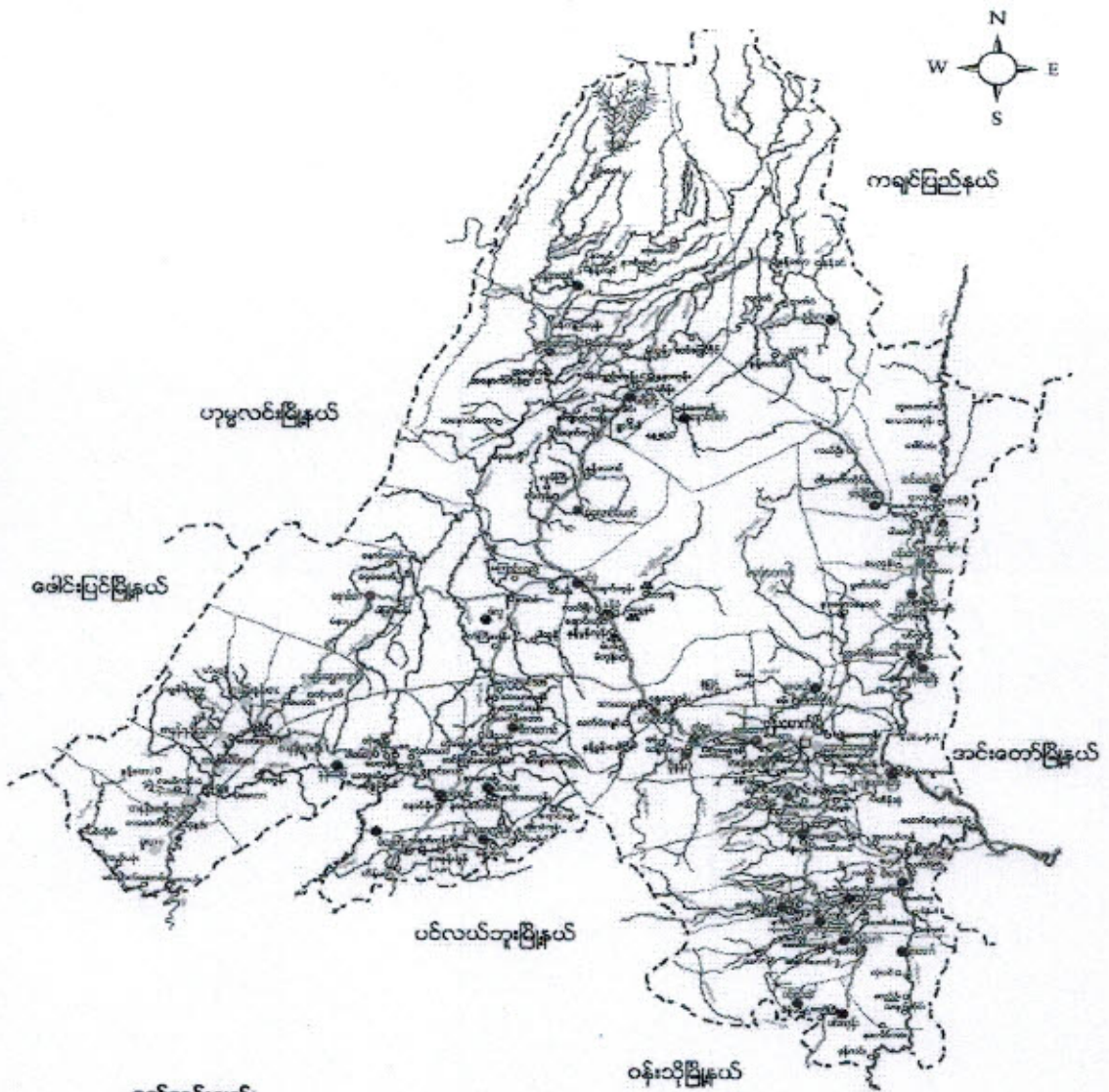

- ရည်ညွှန်းချက်
- |                    |           |                                       |
|--------------------|-----------|---------------------------------------|
| မြို့နယ် နယ်နိမိတ် | - - - - - | ● ရွမ်းလူမျိုးအုပ်စုများ              |
| ရောင်း/မြောင်း     | - - - - - | ● ရွမ်းလူမျိုး၊ ဗမာလူမျိုးမို့အုပ်စု  |
| တား/လှည်းလမ်း      | - - - - - | ● ရွမ်းလူမျိုး၊ ကဒူးလူမျိုးမို့အုပ်စု |
| မြို့/ကျေးရွာ      | ■ ■ ■ ■ ■ | ● ကဒူးလူမျိုးအုပ်စု                   |
|                    |           | ● ကနန်းလူမျိုးအုပ်စုများ              |

ကျေးရွာ ၇၃၀၃ တည်နေရာပြ မြေပုံ

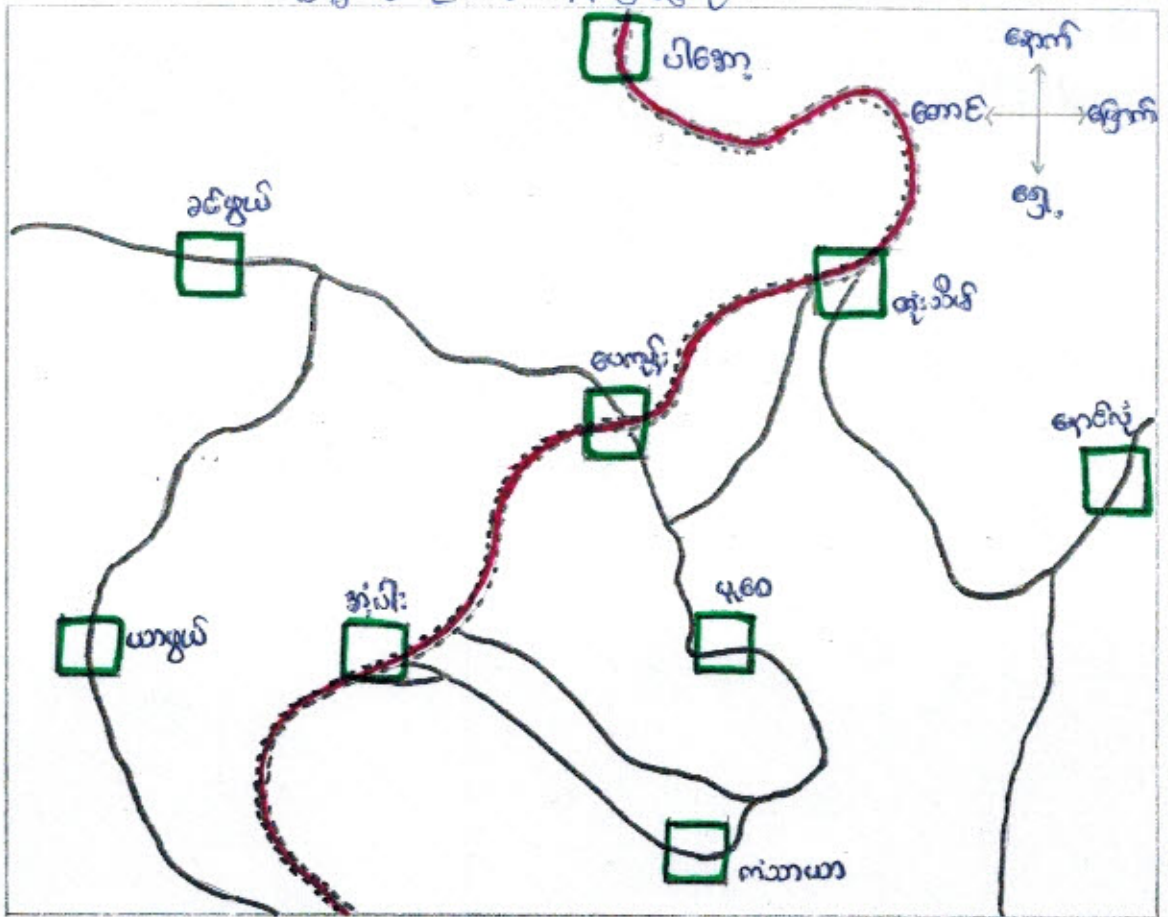

ကျေးရွာ ၇၃၀၃ ကမ္ဘာ့ပို့ ကျေးရွာများ ဒေသနည်းစာတမ်း

အုပ်စု အမည်	ကျေးရွာအမည်	လူဦးရေ	လူက.	မ	အိမ်ထောင်စု
အုပ်စုပေကျိ	ပေကျိ	၂၂၆	၁၀၈	၁၁၈	၄၃
အုပ်စုပေကျိ	တုံးသိမ်	၂၇၀	၁၂၅	၁၄၅	၄၄
အုပ်စုပေကျိ	ချောင်းလုံ	၇၇၅	၄၀၁	၃၇၄	၁၄၄
အုပ်စုပေကျိ	ပါဇော့	၂၂၉	၁၂၅	၁၀၄	၄၉
အုပ်စုပေကျိ	ခင်ဖွယ်	၂၀၆	၁၀၈	၉၈	၃၀
အုပ်စုပေကျိ	ယာဖွယ်	၃၁၄	၁၇၅	၁၃၉	၄၅
အုပ်စုပေကျိ	ပူဇော်	၉၉	၅၀	၄၉	၁၇
အုပ်စုပေကျိ	ကံသာယာ	၇၆	၃၉	၃၇	၁၅
အုပ်စုပေကျိ	အံ့မီး	၉၉	၄၃	၅၆	၁၂

နန်းတပ်ပေကုန်း အပင် တွင် ပါဝင်သော ကျေးဥစ္စာများစာရင်း

- (၁) ပေကုန်း ကျေးဥစ္စာ
- (၂) တုံးပိတ်ကျေးဥစ္စာ
- (၃) ပါးအေးကျေးဥစ္စာ
- (၄) ယာယုယကျေးဥစ္စာ
- (၅) ခင်ဖွယ်ကျေးဥစ္စာ
- (၆) အော်လုံကျေးဥစ္စာ
- (၇) ပုဆိပ်ကျေးဥစ္စာ
- (၈) ကံသာယာ ကျေးဥစ္စာ
- (၉) အုပိုး ကျေးဥစ္စာ

ပေကုန်းကျေးဥစ္စာ သမိုင်းအကျဉ်း

ပေကုန်းကျေးဥစ္စာကို လွန်ခဲ့သော နှစ်ပေါင်း ၁၅၀ ကျော်အထက်က ဤဒေသလူမျိုးများ စတင်တည်ထောင် ဘုံကြပါသည်။ ဤဒေသကို "ပေကုန်း" ဟု ခေါ်ဆိုခဲ့ခြင်းမှာ ကုန်းပေါ်က လေပင်အမြင့်တွင် အမှီဖြူနေထိုင် ဘုံကြသောကြောင့် "ပေကုန်း" ဟု ခေါ်ဆိုခဲ့ခြင်း ဖြစ်သည်။

ပေကုန်းကျေးဥစ္စာသည် အနီးအဝေးရှိ မြို့ ၂၄၃၁ နေရာရှိ အကွာတွင် တည်ရှိပြီး ဤဒေသလူမျိုးများ အများဆုံး နေထိုင်ကြသည်။ ကုန်း နှင့် အမေရိကန်၊ အရှေ့၊ အကျွန်း ဤဒေသသည် စိုက်ပျိုးရေးလုပ်ငန်းကို အဓိကလုပ်ကိုင်ကြပြီး ၊ ဆန်၊ ပဲ၊ ခြောက် နှင့် စီးစား ပေး စိုက်ပျိုး လုပ်ကိုင် စောင့်ရှောက်ခြင်း ဖြင့် စုစည်း နေထိုင် ကြပါသည်။

ကျေးရွာတွင်းရှိ စုစုပေါင်းအိမ်ထောင်စုနှင့် လူဦးရေ

အိမ်ထောင်စု	ကျား	မ	စုစုပေါင်း
၄၃	၃၃	၁၀	၄၃

လူနည်းစု လူမျိုးစု အိမ်ထောင်စု

အိမ်ထောင်စု	ကျား	မ	စုစုပေါင်း
၅၁၆	၁၀၆	၁၁၄	၂၂၀
၈၅	-	၃	၃
၂၅၈	၂	၁	၃

ထိခိုက်လွယ်အုပ်စု

ထိခိုက်လွယ်အိမ်ထောင်စု	အိမ်ထောင်စု	ကျား	မ	စုစုပေါင်း
သက်ကြီးရွယ်အို	၃	၄	၃	၇
အမျိုးသမီးဦးဆောင်	၁၂	-	၁၂	၁၂
မသန်စွမ်း	၂	၁	၁	၂
မြေယာမဲ့	-	-	-	-

ကျေးရွာရှိအခြေခံ အဆောက်အအုံများ

ပညာရေး	ခြံစိပါ	ကျန်းမာရေး	ခြံစိပါ	ဘာသာရေး	ခြံစိပါ
အထက်တန်းကျောင်း		ဆေးရုံး		ဘုရား၊စေတီ	
အလယ်တန်းကျောင်း	✓	ကျန်းမာရေးဌာန		ဘုန်းကြီးကျောင်း	✓
မူလတန်းကျောင်း		ကျန်းမာရေးဌာနခွဲ	✓	ဟိန္ဒူဘုရားကျောင်း	
မူကြိုကျောင်း	✓	ဆေးခန်း	✓	ခရစ်ယာန်ဘုရားကျောင်း	
အခြား		အခြား		ဗလီ	
မှတ်ချက် မှတ်ချက်		မှတ်ချက်		မှတ်ချက်	

အဓိက စီးပွားရေးလုပ်ငန်းများ

စိုက်ပျိုးရေး	မွေးမြူရေး	အသေးစားစီးပွားရေး	အခြား
စပါး	ကျွဲ	အိတ်ဇွေး	
ရွှေပဲ	နွား	အယ်လ်ဂျီယာ	
ကြက်အူ	ကြက်		
ငှက်ဇွေး	ငှက်		
	ဓနု		

ကျေးရွာတွင်းအဓိက ပိုင်ဆိုင်မှုများ

ကျေးရွာပိုင်ဆိုင်မှုများ	စိုက်ပျိုးရေး	စားကျက်မြေ	သစ်တောမြေ	သီးကျောက်ရရှိမှု	ရေတွင်းရေကန်	စက်ရေကန်
အရေအတွက်	၈၀ ဧက	၂၀၀ ဧက	၁၅၀ ဧက	-	၅	-
ကျေးရွာပိုင်ဆိုင်မှုများ	ကား	ထော်လာဂျီ	စပါးကြိတ်စက်	ချွေလှေ့စက်	ပဲခွဲစက်	ဈေးဆိုင်
အရေအတွက်	၂ စီး	၅ -	၁၁၀ လုံး	၂၀ လုံး	-	၁၀၀ လုံး

ကျေးရွာအတွင်း အခြားပိုင်ဆိုင်မှုများ

ကျေးရွာပိုင်ဆိုင်မှုများ	ရေတင်စက်	ထွန်	ထယ်	ကျွဲ	နွား
ရေအတွက်	၁၅၀ လုံး	၄၀ လက်	၅၂ လက်	၁၃၀ လက်	၆၃၀ လက်
ကျေးရွာပိုင်ဆိုင်မှုများ	ဝက်	ဆိုင်ကယ်	ကျွမ်းကျင်လုပ်သား	လုပ်သား	လယ်ထွန်စက်
အရေအတွက်	၆၀၀ လက်	၅၂ စီး	၃၀ လက်	၇၀ လက်	၁၆ လုံး

အခြားကျေးရွာရှိ အသုံးပြုနိုင်သော အရင်းအမြစ်အချက်အလက်များ

အရင်းအမြစ်	ဆေးခန်း	အလကအထက	ဈေး	ကျွမ်းကျင်လုပ်သား	လုပ်သား	မြေတူးစက်	လက်ကြိတ်စက်
အရေအတွက်	၅	၅	-	၃၀ လက်	၇၀ လက်	-	-

၄။ လူထုပူပေါင်းပါဝင်သော လူမှုဆန်းစစ်ခြင်းနှင့် အကဲဖြတ်ခြင်းလုပ်ငန်းစဉ်

(PSA/FRA) အကျဉ်းချုပ်

စဉ်	အကြောင်းအရာ	ရက်စွဲ	ဦးတည်အုပ်စု	တက်ရောက်သူ			အဓိက ရွေးနှေးချက်များ
				ကျား	မ	ပေါင်း	
၁	ကျေးရွာလူမှုရေးပြနှင့် သယ်ဆောင်ပြခြေပုံ (social map/ Resource map)	၂၀၂၁.၀၉.၁၆	ပြေလည်သော အုပ်စု အလယ်အလတ် အုပ်စု မပြေလည်သော အုပ်စု	၃၅	၂၀	၅၅	အိမ်များ၊ အခြေခံအဆောက်အအုံများ၊ လမ်းပန်းဆက်သွယ်ရေး၊ လယ်ယာမြေများ၊ မြစ်ချောင်းများနှင့် တောတောင်များ
၂	လူမှုစီးပွားအဆင့်သတ်မှတ်ခြင်း (Wealth Ranking)	၂၀၂၁.၀၉.၁၆	ပြေလည်သော အုပ်စု အလယ်အလတ် အုပ်စု မပြေလည်သော အုပ်စု	၃၅	၂၀	၅၅	ကျေးရွာလူမှုစီးပွားအုပ်စုများခွဲခြားသတ်မှတ်နိုင်ရေးအတွက် အခြေခံစံနှုန်းများသတ်မှတ်ခြင်း၊ ကျေးရွာသားများနှင့် အများသဘောတူသတ်မှတ်ခြင်း
၃	ရာသီခွင်ပြပြက္ခဒိန် (seasonal calendar)	၂၀၂၁.၀၉.၁၆	ပြေလည်သော အုပ်စု အလယ်အလတ် အုပ်စု မပြေလည်သော အုပ်စု	၃၅	၂၀	၅၅	ရာသီဥတု၊ ရိုက်ယိုးသီးနှံများ၊ ဝင်ငွေ၊ ရွှေ့ပြောင်းအလုပ်အကိုင်၊ သဘာဝတော၊ မွေးမြူရေးလုပ်ငန်းများနှင့် ပွဲတော်များ
၄	ပင့်ကူအိမ်ကွန်ယက် (Spider Web)	၂၀၂၁.၀၉.၁၆	ပြေလည်သော အုပ်စု အလယ်အလတ် အုပ်စု မပြေလည်သော အုပ်စု	၃၅	၂၀	၅၅	အမျိုးသားနှင့် အမျိုးသမီးများ တန်းတူအခွင့်အရေးရရှိမှုနှင့် မရရှိသည့် အကြောင်းအရင်းများ
၅	ကျား/မ ကဏ္ဍသုံးသပ်ခြင်း	၂၀၂၁.၀၉.၁၆	ပြေလည်သော အုပ်စု အလယ်အလတ် အုပ်စု မပြေလည်သော အုပ်စု	၃၅	၂၀	၅၅	အမျိုးသား/သမီး တို့၏ အရင်းအမြစ်အပေါ် မည်သူ ကပို၍ အသုံးပြုနေကြသည်ကို ဖော်ထုတ်ခြင်း



၆	အဖွဲ့အစည်း ချိတ်ဆက် မှု (Venn Diagram)	၁၈.၁၀.၂၀၁၇	ပြေလည်သော အုပ်စု အလယ်အလတ်အ ုပ်စု မပြေလည်သော အုပ်စု	၃၅	၂၀	၅၅	ကျေးရွာတွင်းရှိအဖွဲ့အစည်း များမည်သို့သောလုပ်ငန်း များအတွက်မည်သည့်အဖွဲ့ များချိတ်ဆက်လုပ်ကိုင်မှု
၇	ပြဿနာ သစ်ပင် (problem Tree)	-	အမျိုးသားအုပ်စု	-	-	-	ဆွေးနွေးထားသောအခြေခံ အဆောက်အဦးများစိုက်ပျိုး ရေး၊ အသက်မွေးဝမ်းကျောင်း လုပ်ငန်းများနှင့် လမ်းပန်းဆက်သွယ်ရေး
၈	ပြဿနာ သစ်ပင် (problem Tree)	-	အမျိုးသမီးအုပ်စု	-	-	-	ဆွေးနွေးထားသောအခြေခံ အဆောက်အဦးများနှင့် အသက်မွေးဝမ်းကျောင်းလု ပိုင်ငန်းများပညာရေး၊ စိုက်ပျိုးရေး၊ ကျန်းမာရေးနှင့် လမ်းပန်းဆက်သွယ်ရေး
၉	ကျေးရွာ၏ (၅)နှစ်စာဦး စား ပေးအစီအ စဉ်ပြဇယား (Metric Ranking)	၁၈.၁၀.၂၀၁၇	ပြေလည်သော အုပ်စု အလယ်အလတ် အုပ်စု မပြေလည်သော အုပ်စု	၃၅	၂၀	၅၅	အကျိုးပြုပြီးရေးအကျိုးခံစား ခွင့်နှင့်အဓိကလိုအပ်ချက် များပေါ်မူတည်ဆုံးဖြတ် သည်။

వనం నుండి వచ్చే నీటిని పంటలకు ఉపయోగించే వ్యవస్థ

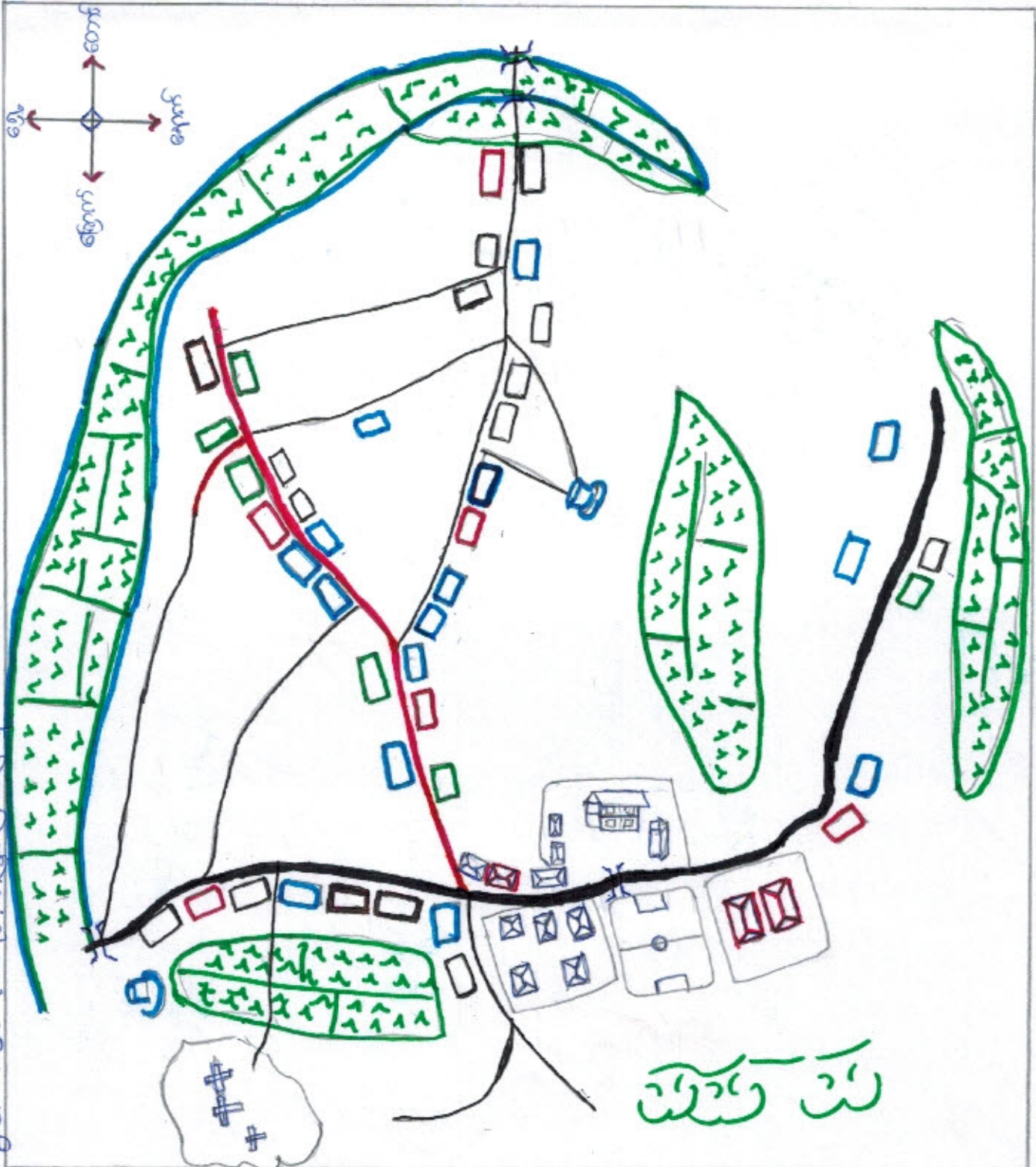

-  - పంట
-  - నీటి కాలువ
-  - పంట
-  - నీటి కాలువ
-  - నీటి కాలువ
-  - నీటి కాలువ
-  - నీటి కాలువ
-  - నీటి కాలువ
-  - నీటి కాలువ
-  - నీటి కాలువ
-  - నీటి కాలువ
-  - నీటి కాలువ
-  - నీటి కాలువ
-  - నీటి కాలువ
-  - పంట
-  - నీటి కాలువ
-  - నీటి కాలువ
-  - పంట

လူမှုဘဝ: ကမ္ဘာကြီး

ဆွေးနွေးချက်နှင့် သုံးသပ်ချက်

- ကိစ္စက အသက်စွန့်ဝင်၊ ကျောင်း၊ လုပ်ငန်းမှာ လယ်ယာလုပ်ငန်း ဖြစ်ပြီး ဝတ်စား၊ ရောင်း၊ တောတောင်များကို ခြံပြီး၊ အသက်စွန့်ဝင်ကျောင်း ဖြစ်သည်။
- ဧကသီတို့နှင့် ဆေးကုသုံးရေအခက်အခဲ ခြံပြီး စိုက်ပျိုးရေး/ခြေအင်းပါးသတ္တိ။
- တောင်ယာ ပြန်ခင်း၊ ရွာ၊ လှော်ထွေမှုများ ပြားလာသောကြောင့် ဝတ်စားများ ပြန်ဝင်လာသည်။
- ဧကသီတို့နှင့် လမ်းများ၊ ကောင်းပင်၊ အကြောင်းရင်းမှာ ခြေတားလမ်းများဖြစ်နေပြီး လျှင်မြောင်းတောင်စောင်းများကြားတွင် လမ်းဖောက်ထား၊ ဇွတ်တိုကြောင့်ဖြစ်သည်။
- ဆင်းတပ်ကြယ်ဝယ်မှုနှစ်ပါးပြီး ငှက်တိုမှာ ချွတ်ကုသပြီး တွင်နေထိုင်ကြသည်။
- ကမ္ဘာ့ကုသရန်နှင့် မပြေလည်သူများမှာ ခွာခွာ၊ ခွာခွာ၊ များတို့နေထိုင်ကြသည်။
- တစ်ရွာကဲ့သို့ ဗုဒ္ဓဘာသာကို ကိုးကွယ်ကြပြီး ငှက်လူမျိုးကများဆုံး နေထိုင်ကြသည်။

တိုးတက်မှုလုပ်ငန်းအသစ်များ

- \* လမ်းပန်းဆက်သွယ်ရေး၊ ကောင်းမွန်ကုသ (လမ်းပေးစား)
- \* စိုက်ပျိုးရေး၊ အစားအသောက်၊ စိုက်ပျိုး
- \* စွန့်၊ ခြေစား၊ နှစ်စဉ်များစွာရှိ
- \* ပညာရေး၊ အထောက်အကူများ၊ ကောင်းမွန်ကုသ
- \* ဝတ်စားစိုက်ပျိုးရေးများ၊ ရရှိ
- တက်ဝက်၊ မွေးမြူရေး
- ကုသကုသ (ဆေးကုသ) စိုက်ပျိုးသီးနှံများ၊ စိုက်ပျိုးရေး၊ ရေခဲ
- လက်မှုပညာလုပ်ငန်းများ၊ ကောင်းမွန်ကုသ (ကုသရန်၊ ခြံကုသမှုများ)

### අනුමත ක්‍රියාට හැරුණු පැහැය:

හැරුණු පැහැය	කාර්යක්ෂමතාව	අනුමත ක්‍රියා	තර්ථකතාව
සුඛසාධකය අවම	ආයතනිකව කාර්යක්ෂම, නිවැරදිව කාර්යක්ෂම, සුදුසුකම්, සුදුසුකම්, සුදුසුකම්, සුදුසුකම්, සුදුසුකම්	6	29%
මධ්‍යමය අවම	ආයතනිකව කාර්යක්ෂම, නිවැරදිව කාර්යක්ෂම, සුදුසුකම්, සුදුසුකම්, සුදුසුකම්, සුදුසුකම්, සුදුසුකම්	29	26%
අධිකය අවම	ආයතනිකව කාර්යක්ෂම, නිවැරදිව කාර්යක්ෂම, සුදුසුකම්, සුදුසුකම්, සුදුසුකම්, සුදුසුකම්, සුදුසුකම්	29	26%
සුඛසාධකය අවම	ආයතනිකව කාර්යක්ෂම, නිවැරදිව කාර්යක්ෂම, සුදුසුකම්, සුදුසුකම්, සුදුසුකම්, සුදුසුකම්, සුදුසුකම්	6	29%

ප්‍රධාන අංශ: සුඛසාධක - ඒකාබද්ධ, සුදුසුකම්

අනුමත ක්‍රියා: සුඛසාධක - 30 - 29  
26

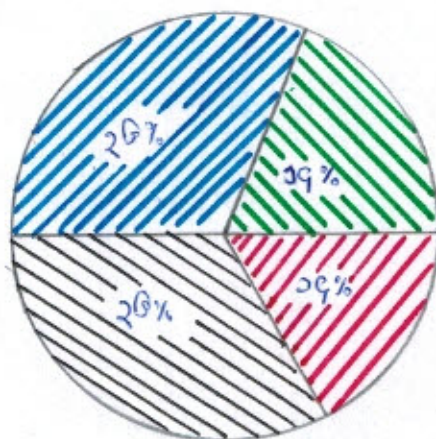

ဥစ္စာဝန်ကြွယ်ဝ ဗုဒ္ဓိဇယား

သုံးသပ်ချက် ဗုဒ္ဓိဇယား ရွေးချယ်

၁) ကျွေးမွေးစွာတွင် နွယ်ပေးသော အိမ်ထောင်စု (၆) အိမ်ရှိပါသည်။ အိမ်နွယ်ပေးပါသည်။  
အကြောင်း အခင်း ၅၀၀ စွာ စိုက်ပျိုးခြင်း ပြုစုပျိုးထောင်ပေးပါသည်။ စိုက်ပျိုးရေးစွာ ပေးပါသည်။  
ပုံမှန်ဝင်ငွေ ရရှိခြင်း ၊ ပြုစုပျိုးထောင်ပေးသော အားလုံး၏ အားလုံး၏ ၊ ကလေး  
များ၏ ၊ ကလေးများ အား ကျွေးမွေး ပေးထားခြင်း ဖြစ်သည်။ ။

၂) အိမ်စိုရေး ဆွဲရာတွင် ၊ ဆင်းရဲနွယ်ပေးသူများ၏ အားလုံး၏ အားလုံး၏ အိမ်စို  
ရေး ဆွဲပြီး သူတို့၏ ဖြစ်လာသော လိုအပ်ချက်များကို ကလေးထားစားစား ပေးခြင်း။

၃) လမ်း ဖောက်ခြင်း လုပ်ငန်းများသည် လုပ်အားခ ရရှိပြီး ဝင်ငွေ ရလာမည်။ ရေ  
ရရှိရေး လုပ်ငန်းများ စောင့်ရှောက်ခြင်း ဖြင့် ကလေးများ ရေပေးရန် အားလုံး၏ အားလုံး၏  
စာသင်ကြားမှု အားလုံး၏ ပျားဖြစ် ပေးပါမည်။ စာသင်ကြားရေး ဖြစ်ပြီး အား  
ခြင်း လုပ်ငန်းများ စောင့်ရှောက် ဖြင့် ဖြင့် ကလေးများ လုံခြုံစိတ်ချရစွာ စာသင်ကြား ပြီး  
ပညာတတ်ရား ထွက်ပေးပါမည်။

ကျား၊ မိန်းမ ကလေး သုံးယောက်

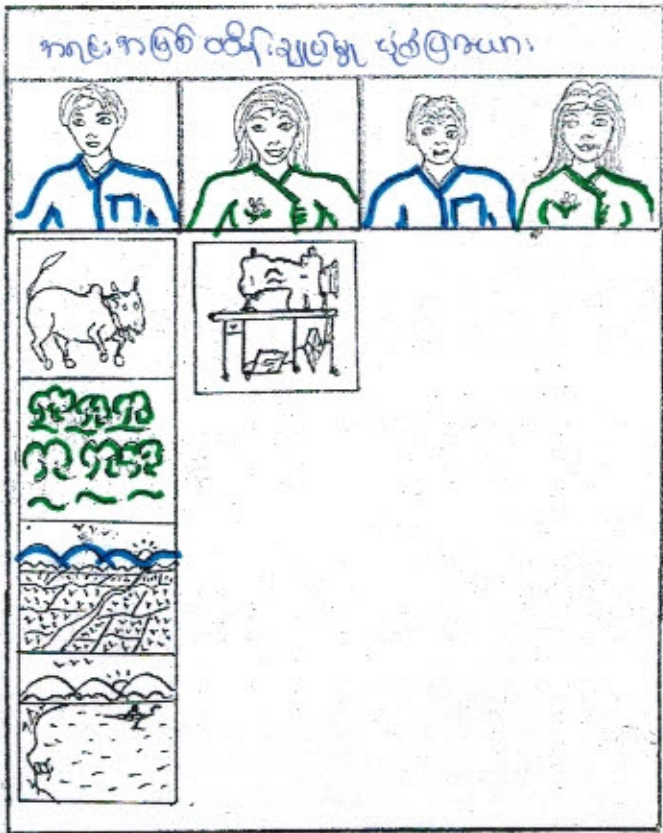
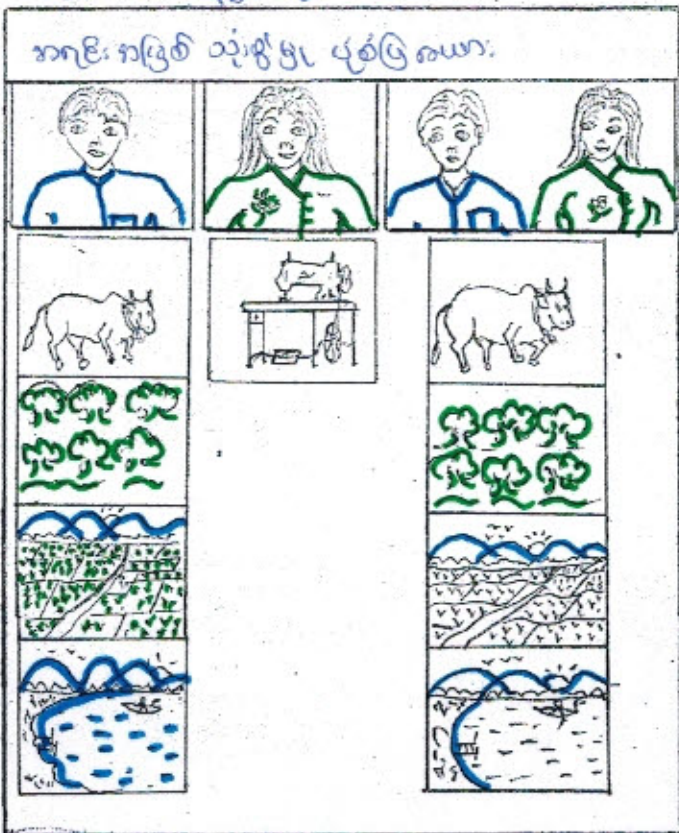

ဦးဆောင်ဆွေးနွေးသူ - ဦးကျော်မင်း၊ ဖော်စပ်ရေးသူ - ဝါဝင်းဆွေးနွေးသူ - ၈ - ၃၅  
 သုံးယောက်နှင့် ဆွေးနွေးချက် - ၆ - ၂၀

- ကျား၊ မိန်းမ၊ ဝတ်စား၊ လယ်ယာ၊ ချောင်း၊ မြေအင်း၊ များကို ကမ္ဘာလုံးဆိုင်ရာ သုံးစွဲမှု များပြား ဖြစ်၊ ကမ္ဘာလုံးဆိုင်ရာ ကျား၊ မိန်းမ တို့၏ ထိန်းချုပ်မှု ပုံစံပြဿနာ
- ကမ္ဘာလုံးဆိုင်ရာ ကို ကမ္ဘာလုံးဆိုင်ရာ သုံးစွဲမှု ဖြစ်၊ ကမ္ဘာလုံးဆိုင်ရာ ထိန်းချုပ်မှု ပုံစံပြဿနာ
- ဝတ်စား၊ မြစ်၊ ချောင်း၊ ကျောင်း၊ လယ်ယာ၊ ကျား၊ မိန်းမ ကို ကမ္ဘာလုံးဆိုင်ရာ / ကမ္ဘာလုံးဆိုင်ရာ သုံးစွဲမှု ဖြစ်၊ လုပ်ကိုင်၊ ဆုံးဖြတ်ချက်ချခြင်း၊ ထိန်းချုပ်ခြင်း များကို ကမ္ဘာလုံးဆိုင်ရာ ဖြစ် လုပ်ကိုင်
- ကမ္ဘာလုံးဆိုင်ရာ များစား၊ ဆုံးဖြတ်ချက်ချခြင်း နှင့် ကမ္ဘာလုံးဆိုင်ရာ ကမ္ဘာလုံးဆိုင်ရာ စောင့်ရှောက်ခြင်း တို့ဖြင့် ကမ္ဘာလုံးဆိုင်ရာ နှင့် တစ်ကမ္ဘာလုံးဆိုင်ရာ ဆွေးနွေး၊ စောင့်ရှောက် ဖြစ် ဖြစ် ယူဆပြီး များစား တစ်ကမ္ဘာလုံးဆိုင်ရာ နှင့် တစ်ကမ္ဘာလုံးဆိုင်ရာ စောင့်ရှောက် ဖြစ် ဖြစ် ယူဆပြီး

အနီးတစ်ဝန်းရှိ အပင်များ

ကပ်လျက်ရှိ အပင်များ

စဉ်	အကြောင်းအရာ	အပင်	အပင်	အပင်	အပင်	အပင်	အပင်	အပင်	အပင်	အပင်	အပင်	အပင်
၁	စိုက်ပျိုးရေး	-	-	-		-	-			-		-
၂	မွေးမြူရေး										-	-
၃	ဝင်ငွေ	-	-	-		-	-		-			
၄	ကျွမ်းကျင်ရေး						-	-	-		-	-
၅	အလုပ်ကိုင်	-		-		-	-		-			
၆	ကုသိရသူ						-	-			-	-
၇	သဘာဝဘေးအန္တရာယ်					-	-	-	-	-	-	-
၈	ပွဲတော်			-	-	-	-			-	-	

မွေးမွေး၊ သွားနှင့် သွေးသစ် သွက်

- လယ်ယာလုပ်ငန်းကို တစ်ဖွဲ့လုံးအစီအစဉ် လုပ်ဆောင်စေရမည်။
- ကြားဝင်မှုများကို ခိုင်တံ့စွာ စေ့စပ်မှုဖြင့် ဖြစ်ပွားမှုများကို စောင့်ကြည့်စစ်ဆေးရမည်။
- ကျွမ်းကျင်မှုများကို ဝါဆို၊ ဝါခေါင် တော်တော်၊ သီတင်းကျွတ်လများတွင် ထိန်းကျောင်းကြရမည်။
- လယ်ယာလုပ်ငန်း အစီအစဉ်ဖြင့် အစီအစဉ်ဖြင့် လက်သား၊ ဖျားရင်၊ တစ်ခွဲတစ်ပိုင်း ဆွေးနွေး၊ ဆွေရင်၊ ခြေဖွဲ့ ကုသမှုများကို ဝင်ရောက်ကြည့်ရှုရမည်။
- ဖန်ဆင်းမှု၊ ကုသမှုများတွင် ကျွမ်းကျင်မှု၊ ကြားဝင်မှုများ တစ်ဖွဲ့လုံး၊ ပျားနာ၊ ချားနာ၊ ပျားနာ ဖြစ်တော့မည်။ ဝါဆို၊ ဝါခေါင်လများတွင် ကုသမှုဖြင့် အစီအစဉ်များသည်။
- ဖန်ဆင်းမှု၊ ကုသမှုများတွင် ကျေးဇူးပြုပြီး၊ လေဖုတ်၊ ပျားရင်တို့ကို ကုသမှုများ ပြုပါမည်။
- ကားလယ် ပျားရင် ဝင်ရောက်လုပ်ငန်းများ ပျားရင်၊ ခြေဖွဲ့၊ ကုသမှုများ ကျင့်သုံးပါမည်။
- ကျား၊ ဖျားရင်များ သီတင်းကျွတ်လတွင် စောင့်ကြည့်စစ်ဆေးမှု၊ စားနပ်ရိက္ခာပေးပါမည်။

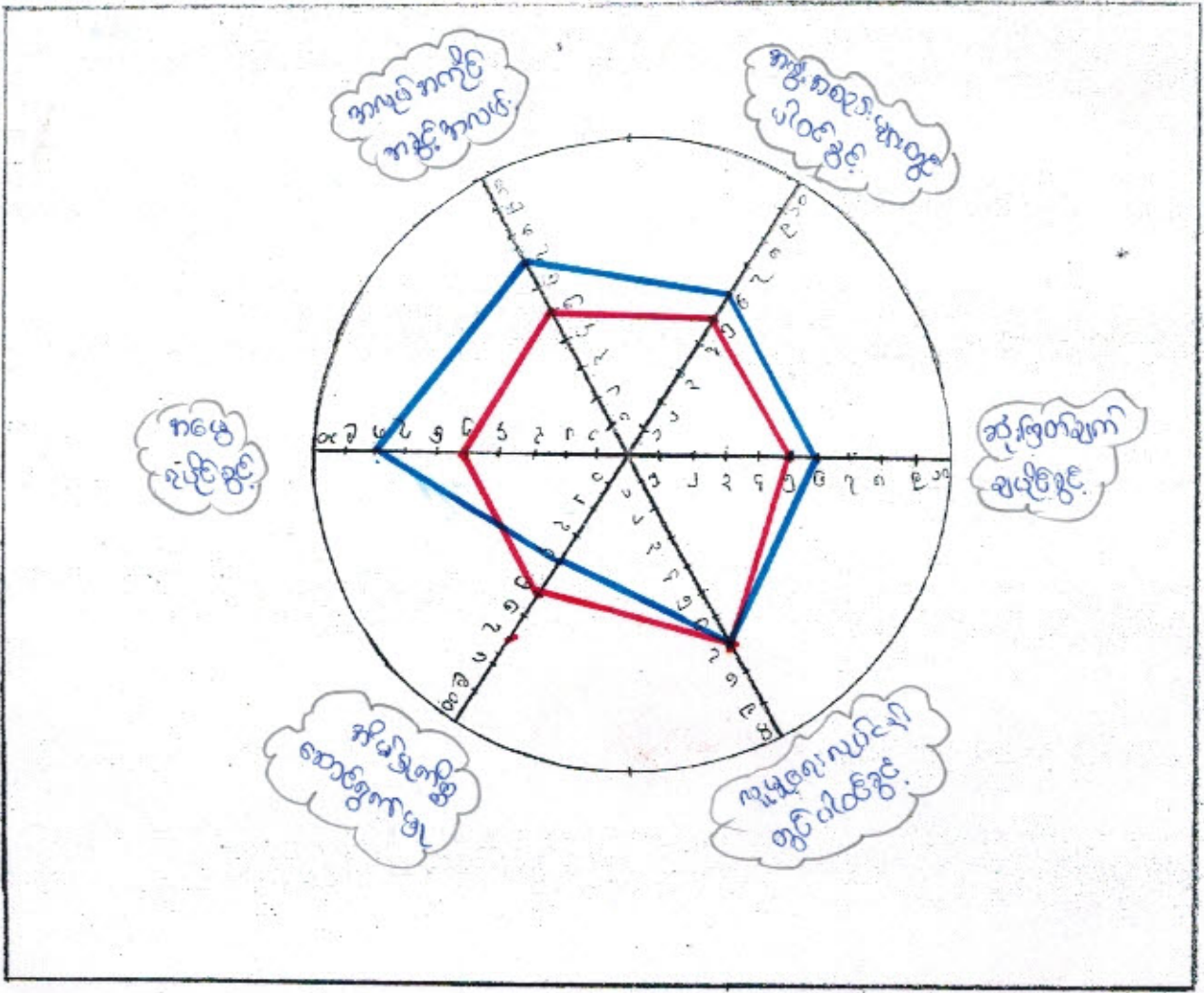

ကျေးဇူးတော်ရှိပါစေရန် ဝိသုဒ္ဓိပညာ

- အနုပညာတို့သည် လုပ်ငန်းစဉ်၊ ဆုံးဖြတ်ချက်ချခြင်း၊ လူမှုရေးလုပ်ငန်းများတွင်ပါဝင်ခြင်း၊ အားနည်းခြင်း၊ အကျိုးရှိခြင်း၊ အကျိုးရှိခြင်း
- အနုပညာတို့သည် အကျိုးရှိစေရန်အတွက် လုပ်ငန်းစဉ်၊ ဆုံးဖြတ်ချက်ချခြင်း၊ လူမှုရေးလုပ်ငန်းများတွင်ပါဝင်ခြင်း၊ အားနည်းခြင်း၊ အကျိုးရှိခြင်း၊ အကျိုးရှိခြင်း
- ဤသို့ ဆုံးဖြတ်ချက်ချရာတွင် အနုပညာတို့သည် အကျိုးရှိစေရန်အတွက် လုပ်ငန်းစဉ်၊ ဆုံးဖြတ်ချက်ချခြင်း၊ လူမှုရေးလုပ်ငန်းများတွင်ပါဝင်ခြင်း၊ အားနည်းခြင်း၊ အကျိုးရှိခြင်း၊ အကျိုးရှိခြင်း
- ကျေးဇူးတော်ရှိစေရန်အတွက် အနုပညာတို့သည် အကျိုးရှိစေရန်အတွက် လုပ်ငန်းစဉ်၊ ဆုံးဖြတ်ချက်ချခြင်း၊ လူမှုရေးလုပ်ငန်းများတွင်ပါဝင်ခြင်း၊ အားနည်းခြင်း၊ အကျိုးရှိခြင်း၊ အကျိုးရှိခြင်း



ဇယား ၈.၁၂

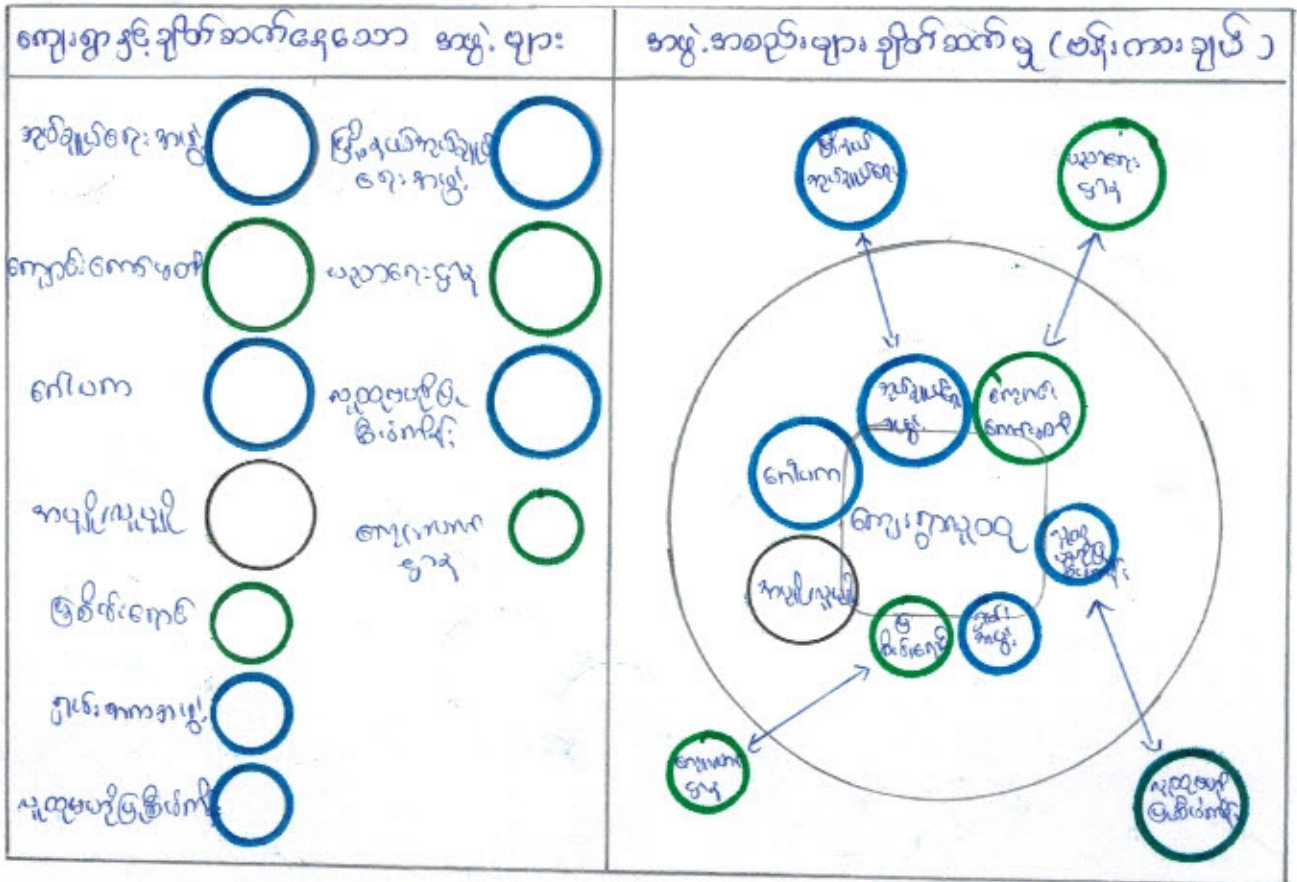

“ ဆုံးသပ်ချက် ”

ကျေးရွာတွင်းရှိ အုပ်ချုပ်ရေး အဖွဲ့သည် ကျေးရွာ ဖွံ့ဖြိုးတိုးတက်ရေး နှင့် ငြိမ်းဝပ်ခြင်း၊ ကျေးရွာတွင် အဓိက ဦးဆောင် လုပ်ကိုင်ကြသည်။

အပျို၊ လူပျို၊ ဂေါပက အဖွဲ့များသည် ကျေးရွာ၏ အဖွဲ့၊ အဖွဲ့များတွင် အဓိက ပါဝင်ဆောင်ရွက်ကြသည်။

ကျေးရွာအတွင်းရှိ ကျောင်းကော်မတီများသည် ပညာရေးမြှင့်တင်ရန်၊ ပညာရေး အဆောက်အဦးများ ဖြစ်ထွန်း၊ လာရန် အတွက် ဖြိုးနှိုး နှင့် ချိတ်ဆက် ဆောင်ရွက်သည်။

အုပ်ချုပ်ရေး အဖွဲ့သည် ဖြန့်ဖြူး နှင့် ချိတ်ဆက် ဆောင်ရွက်ပျက် ဤဖြစ်၊ ကျေးရွာ ဖွံ့ဖြိုး တိုးတက်ရေး နှင့် ထက်သန် ဖြိုးနှိုး ကျေးလက် နှင့် ချိတ်ဆက် ဆောင်ရွက်မှု အားနည်း ဖြစ်ပါသည်။

.....စလေ့နိုး.....ကျေးရွာမှ တင်ပြသော အခက်အခဲ အတားအဆီးများ

အမျိုးသားအဖွဲ့မှ တင်ပြသော အခက်အခဲ အတားအဆီးများ		အမျိုးသမီးအဖွဲ့မှ တင်ပြသော အခက်အခဲ အတားအဆီးများ	
၁	လမ်းပျက်၊ ဆက်သွယ်ရေး ကခက်ကခဲ	၁	လမ်းပျက်၊ ဆက်သွယ်ရေး ကခက်ကခဲ
၂	ရေကခက်ကခဲ	၂	ရေကခက်ကခဲ
၃	ပညာရေး ကခက်ကခဲ	၃	ပညာရေး ကခက်ကခဲ
၄			
၅		၅	

နောင်လာမည့် (၅)နှစ်အတွင်း ကျေးရွာဖွံ့ဖြိုးရေး မျှော်မှန်းလျာထားချက်များ

အမျိုးသားအဖွဲ့မှ တင်ပြသော မျှော်မှန်းချက်များ		အမျိုးသမီးအဖွဲ့ တင်ပြသော မျှော်မှန်းချက်များ	
၁	လမ်းပျက်၊ ဆက်သွယ်ရေး ကခက်ကခဲ၊ မြို့လာ စေချင်	၁	လမ်းပျက်၊ ဆက်သွယ်ရေး ကခက်ကခဲ၊ မြို့လာ စေချင်
၂	ဆောက်လုပ်ရေး ဖွံ့ဖြိုးစေချင်	၂	ဆောက်လုပ်ရေး ဖွံ့ဖြိုးစေချင်
၃	ပညာရေး ကခက်ကခဲ ဖြေရှင်းပေးချင်	၃	ပညာရေး ကခက်ကခဲ ဖြေရှင်းပေးချင်
၄			

ကျေးရွာသည် ဖွံ့ဖြိုးမှုအားနည်းသော ကျေးရွာတစ်ရွာဖြစ်သောကြောင့် လိုအပ်ချက်များစွာ ရှိနေပါသည်။ ထိုမျှော်မှန်းချက်များမှာ ကျေးရွာရှိ အမျိုးသား/အမျိုးသမီးများ၏ တင်ပြဆွေးနွေးမှုများဖြစ်ပါသည်။ နောင်လာမည့် (၅)နှစ်အတွင်း ကျေးရွာဖွံ့ဖြိုးရေး မျှော်မှန်းလျာထားချက်များကို ကြည့်ခြင်းအားဖြင့် စီမံကိန်းအပေါ် ကျေးရွာသူ/သားများ၏ မျှော်မှန်းချက်ကို သိရှိနိုင်ပါသည်။

**အစည်းအဝေးမှတ်တမ်းများ**

(က)-၁။ အမျိုးသမီးကဏ္ဍအစည်းအဝေးမှတ်တမ်းနှင့် စစ်ဆေးရမည့်အချက်များ

၁။အမျိုးသမီးကဏ္ဍ အစည်းအဝေးမှတ်တမ်း

စီမံကိန်းပထမနှစ်အတွက် ကျေးရွာမိတ်ဆက်အစည်းအဝေးပြုလုပ်ရန် ဖိတ်ကြားရာတွင် အမျိုးသား အမျိုးသမီးများအချိုးညီစွာပါဝင်ရန် ကျေးရွာတာဝန်ရှိသူများနှင့်အုပ်ချုပ်ရေးမှူးထံသို့ ပြောကြားခဲ့ပါသည်။ အစည်းအဝေးတိုင်းတွင် အမျိုးသမီးများပြောကြားလိုသောအချက်များကို လွတ်လပ်ပွင့်လင်းစွာပြောကြား နိုင်ကြောင်းကိုလည်း အသိပေးထားပါသည်။ကျေးရွာအုပ်စုအဆင့်တွင်နှစ်စဉ်ပြုလုပ်သော လုပ်ငန်းများတွင် အမျိုးသမီးများတင်ပြတောင်းဆိုသော လုပ်ငန်းတစ်ခုပါဝင်မည်ဖြစ်ကြောင်းကိုလည်း ပြောကြားခဲ့ပါသည်။ လုပ်ငန်းခွဲများ အကောင်အထည်ဖော်ဆောင်ရွက်သောလုပ်ငန်းဖြစ်ပါက တူညီသောလုပ်ငန်းအတွက် တူညီသောလုပ်ခလစာများရရှိမည်ကိုလည်း ပြောကြားခဲ့ပါသည်။စီမံကိန်းတွင် အမျိုးသမီး/သားခွဲခြားမှုများ မရှိစေရန် ရည်ရွယ်ထားသည်ကိုလည်း ပြောကြားမှုများပြုလုပ်ခဲ့သည်။ အမျိုးသမီးများ၏ ဦးဆောင်နိုင်မှုနှင့် စီမံခန့်ခွဲမှုစွမ်းရည်များတိုးတက်လာစေရန်အတွက် ကော်မတီများထဲတွင်အမျိုးသမီးများ(၅၀%)ပါဝင်ရမည် ဖြစ်သည်။ ဆပ်ကော်မတီတစ်ခုတိုင်းတွင်လည်း အနည်းဆုံးအမျိုးသမီးတစ်ဦး ပါဝင်ရမည်ဖြစ်ပါသည်။ ကော်မတီဝင်အမျိုးသမီးများသည် တင်ပြဆွေးနွေးမှုများပြုလုပ်ခြင်း၊ ဆုံးဖြတ်ချက်ချခြင်းများ ပြုလုပ်ရမည် ဖြစ်ပါသည်။ အမျိုးသားများမှလည်း ကူညီပံ့ပိုးပေးရမည်ဖြစ်ပါသည်။ ဒုတိယအကြိမ်အစည်းအဝေးများတွင် အမျိုးသမီးများသည် လိုအပ်ချက်အခက်အခဲများကို လွတ်လပ်စွာဆွေးနွေးနိုင်ရန် အမျိုးသမီးသီးသန့် အုပ်စုများဖွဲ့ပြီး အခက်အခဲများဖော်ထုတ်ခြင်းကိုလည်း လုပ်ကိုင်ခဲ့ပါသည်။

၂။ ကျေးရွာမိတ်ဆက်အစည်းအဝေးတွင် အမျိုးသမီးဣာအတွက် စောင့်ကြည့်စစ်ဆေးရမည့်အချက်များ

ကျေးရွာ/ကျေးရွာအုပ်စုအမည် -

ကျေးရွာနန်းတပ်-ပေကုန်းကျေးရွာအုပ်စု

စဉ်	အကြောင်းအရာ	တွေ့ရှိချက်		မှတ်ချက်
		✓	✗	
၁။	အစည်းအဝေးတက်ရောက်လူသူများအား ကျား/မရေးရာ အခြေခံ သဘောတရားများကို ရှင်းလင်းဆွေးနွေးခဲ့ပါသလား။	✓		
၂။	စီမံကိန်းပါဝင်သော ကျား/မရေးရာ အကောင်အထည်ဖော်ရေး လိုအပ်ချက်(၅)ချက်ကို ရှင်းလင်းပြခဲ့ပါသလား။	✓		
၃။	အစည်းအဝေးခေါ်ယူရာတွင် အမျိုးသား/သမီးများ အချိုးညီစွာတက်ရောက်နိုင်ရေးအတွက် အသိပေး၊တိုက်တွန်း၊စည်းရုံးခဲ့တာမျိုး ရှိခဲ့ပါသလား။	✓		
၄။	အမျိုးသမီးများ၏ စကားသံများ၊ ပြောဆိုနိုင်ခွင့်များ ပိုမိုထွက်ပေါ်လာအောင် ဖန်တီးပေးခဲ့ပါသလား။	✓		
၅။	ဆပ်ကော်မတီဖွဲ့များဖွဲ့စည်းရာတွင် အမျိုးသမီးများနှင့် ပါဝင်ဖွဲ့စည်းရေး၊ ပူးပေါင်းပါဝင်ရေး ဦးဆောင်နိုင်ရေးအတွက် တွန်းအားပေးကူညီဆောက်ရွက်ခဲ့ပါသလား။	✓		
၆။	အစည်းအဝေးကို အမျိုးသား/သမီးများ အလွယ်တကူ ပါဝင်တက်ရောက်နိုင်သော အချိန်နှင့်နေရာများကိုရွေးချယ်ခြင်း၊ ထည့်သွင်းစဉ်းစားဆောက်ရွက်ခြင်းများတို့ကို လုပ်ဆောင်ခဲ့ပါသလား။	✓		
၇။	လူနည်းစု/ဆင်းရဲ/နွမ်းပါး/ထိခိုက်လွယ်သောအုပ်စုများကို အစည်းအဝေးမစတင်မီ အချိန်များက ရှာဖွေဖော်ထုတ်ခဲ့တာမျိုးများ ရှိပါသလား။	✓		
၈။	လူနည်းစု/ဆင်းရဲ/နွမ်းပါး/ထိခိုက်လွယ်သော အမျိုးသား/သမီးများထံမှ အချို့ကို အစည်းအဝေးတက်ရောက်နိုင်အောင် ဖိတ်ကြားဆောင်ရွက်မှု မျိုး ရှိခဲ့ပါသလား။	✓		
၉။	လူနည်းစု/ ဆင်းရဲ /နွမ်းပါး /ထိခိုက်လွယ်သော အမျိုးသား/အမျိုးသမီးများနှင့် ကြုံတွေ့နေရသောအခက်အခဲများကို သင်ဆွေးနွေးမေးမြန်းခဲ့တာမျိုး ရှိပါသလား။	✓		
၁၀။	အမျိုးသမီးများ ပြောဆိုတင်ပြနိုင်အောင် အချိန်ပေးရန်၊ ကြိုတင်စီစဉ်ဆောင်ရွက်မှုမျိုးများ ဆောင်ရွက်ခဲ့တာများရှိပါသလား။	✓		
၁၁။	စီမံကိန်းလုပ်ငန်းခွဲများရှာဖွေဖော်ထုတ်ရာတွင် အမျိုးသား/သမီးများ သီးခြားဆွေးနွေး ဖော်ထုတ်ဆောင်ရွက်ခဲ့တာမျိုး ရှိပါသလား။	✓		
၁၂။	ကျေးရွာစီမံကိန်း အထောက်အကူပြုကော်မတီဖွဲ့စည်းရာတွင် အမျိုးသမီး၊ အမျိုးသား အချိုးညီမျှစွာ (၅၀:၅၀) ဖွဲ့စည်းနိုင်ခဲ့ပါသလား။ မဖွဲ့စည်းနိုင်ခဲ့ပါက မှတ်ချက်တွင် ရှင်းလင်းပါ။	✓		
၁၃။	ဆပ်ကော်မတီများတွင် အနည်းဆုံး အမျိုးသမီးအဖွဲ့ဝင် တစ်ဦးနှုန်းဖြင့်			

ပါဝင်ဖွဲ့စည်းနိုင်ခဲ့ပါသလား။ မဖွဲ့စည်းနိုင်ခဲ့ပါက မှတ်ချက်တွင် ရှင်းလင်းပါ။	✓		
--	---	--	--

၂။ ကျေးရွာမိတ်ဆက်အစည်းအဝေးတွင် အမျိုးသမီးဣာအတွက် စောင့်ကြည့်စစ်ဆေးရမည့်အချက်များ

ကျေးရွာ/ကျေးရွာအုပ်စုအမည် - *ပေကျာ* ကျေးရွာ၊နန်းတပ်-ပေကုန်းကျေးရွာအုပ်စု

စဉ်	အကြောင်းအရာ	တွေ့ရှိချက်		မှတ်ချက်
		✓	✗	
၁၄။	ကျေးရွာ/ကျေးရွာအုပ်စု ဖွဲ့ဖြိုးရေးစီမံချက်များတွင် အမျိုးသမီးများ ရွေးချယ်ဆုံးဖြတ်သည့် လုပ်ငန်းစီမံချက် အနည်းဆုံးတစ်ခုပါဝင်နိုင်ရေးအတွက် စည်းရုံးဆွေးနွေးမှုများ ပြုလုပ်ဆောင်ရွက်ခဲ့ပါသလား။	✓		
၁၅။	တက်ရောက်လာသူများအား အမျိုးသမီးများ၏ လိုအပ်ချက်များကို ဖြည့်ဆည်းပေးနိုင်ရန် အမျိုးသမီးရွေးချယ်လိုက်သော ဦးစားပေးရွေးချယ်မှုများကို ထောက်ပံ့ပေးသွားမည်ဖြစ်ကြောင်း အသိပေးပြောကြားခဲ့ပါသလား။	✓		
၁၆။	ရွေးချယ်လိုက်သော စီမံကိန်းလုပ်ငန်းခွဲများသည် ဒေသတွင်းမှာရှိသော လူနည်းစု/ ဆင်းရဲ/ နွမ်းပါး/ ထိခိုက်လွယ်အုပ်စုများအပေါ် မည်သို့ အကျိုးပြုနိုင်မည်ဖြစ်ကြောင်း ရှင်းလင်းပြောကြားခြင်း၊ မှတ်တမ်းတင်ခြင်းများတို့ကို ဆောင်ရွက်ခဲ့ပါသလား။	✓		
၁၇။	ကျေးရွာအုပ်စုအဆင့်အစည်းအဝေးပြုလုပ်ရာတွင် အုပ်စုစီ/ထောက်ကော်မတီဝင်များကို ကျား၊မရေးရာ လိုအပ်ချက်များအကြောင်းကို ရှင်းလင်းပြောကြားခဲ့ပါသလား။	✓		
၁၈။	ကျေးရွာအုပ်စုအဆင့်အစည်းအဝေးပြုလုပ်ရာတွင် အုပ်စုစီ/ထောက်ကော်မတီဝင်များအားလုံး တက်ရောက်နိုင်မှုရှိ/မရှိ စစ်ဆေးခဲ့ပါသလား။ မတက်ရောက်နိုင်ခဲ့ပါက မှတ်ချက်တွင် ရှင်းလင်းပါ။	✓		

- ၁။ ဦးကျော်စွာ ----- (စိ/ထောက်) နယ်စုစာရင်းကိုင်
- ၂။ ဒေါ်ခင်အေး ----- (စိ/ထောက်)
- ၃။ ဒေါ်ခင်မောင် ----- (ဝယ်ယူရေး ဥက္ကဋ္ဌ)
- ၄။ ဦးကျော်စွာ ----- (    ။    )
- ၅။ ဦးမြင့်စင် (၁) ----- (    ။    အဖွဲ့ဝင်)
- ၆။ ဦးခင်မောင် ----- (စောင့်/ကြည့် ဥက္ကဋ္ဌ)
- ၇။ ဒေါ်အေး ----- (    ။    အဖွဲ့ဝင်)
- ၈။ ဒေါ်ဖြူ ----- (    ။    အဖွဲ့ဝင်)
- ၉။ ဦးကျော်စွာ ----- (လည်/ပတ် ဥက္ကဋ္ဌ)
- ၁၀။ ဒေါ်ခင် ----- (    ။    အဖွဲ့ဝင်)
- ၁၁။ ဒေါ်ဖြူ ----- (    ။    အဖွဲ့ဝင်)
- ၁၂။ ဒေါ်ခင် ----- (ဝေဖန်အကြံပြု)
- ၁၃။ ဦးကျော်စွာ ----- (    ။    )
- ၁၄။ ဦးမြင့်စင် (၂) ----- (စေတနာ့ဝန်ထမ်း)
- ၁၅။ ဒေါ်ခင် ----- (    ။    )
- ၁၆။ ဦးကျော်စွာ ----- (ဘဏ္ဍာရေးစာရေး)

လူထုတဟိုပြုစီမံကိန်းစီမံကိန်းလက်စွဲ  
အပိုင်း-၃ ၂၉.၉.၂၀၁၅

ပုံစံ-၁ ကျေးရွာအခြေခံအချက်အလက်များ (Form PC 1)

လမ်းညွှန်ချက်/ ကျေးရွာတစ်ရွာသို့ ပထမဆုံး မိတ်ဆက်ခရီးသွားရောက်သောအခါ လူထုစည်းရုံးရေးမှူးသည် ကျေးရွာခေါင်းဆောင်များအားကျေးရွာအချက်အလက်များကိုပေတ္တာရပ်ခံ၍တောင်းခံရသည်။ ဤအချက်အလက်များကိုစီမံကိန်းမိတ်ဆက်အစည်းဝေးမတိုင်မီတောင်းခံရမည်။ စီမံကိန်းမိတ်ဆက်အစည်းဝေးတွင် လူထုစည်းရုံးရေးမှူးသည် ဤအချက်အလက်များအားစစ်ဆေးပြီးမှန်ကန်အောင်ပြုလုပ်ရမည်။ ပြီးနောက်တွင် လူထုစည်းရုံးရေးမှူးမှ သတင်းအချက်အလက်ထဲသို့ Tablets မှတစ်ဆင့်ဖြည့်သွင်းရမည်။

ကျေးရွာအုပ်ချုပ်ရေးမှူးအမည် ဦးသန်းမောင်      ကျေးရွာအုပ်ချုပ်ရေးမှူးအမည် ဦးခင်မောင်      လူထုစည်းရုံးရေးမှူးအမည် ဦးခင်မောင်

ပြည်နယ်၊ တိုင်းဒေသကြီး၊ ဧရာဝတီတိုင်း      မြို့နယ် ဗန်းမောက်      ကျေးရွာအုပ်စု နန်းတော်      ကျေးရွာ ဝေလှန်း      ဝေလှန်း

က. လူဦးရေ

လူမျိုးစု	အိမ်ထောင်စုအရေအတွက်	ကိုးကွယ်သည့်ဘာသာ	အိမ်ထောင်စုအရေအတွက်
လူမျိုးစု (၁) --- ရှမ်း ---	၃၂	ဘာသာ(၁) --- ဗုဒ္ဓ ---	၃၆
လူမျိုးစု (၂) --- မြန်မာ ---	၁	ဘာသာ(၂) -----	
လူမျိုးစုရော -----		ဘာသာရော -----	

	အမျိုးသား(အရေအတွက်)	အမျိုးသမီး(အရေအတွက်)
လူဦးရေ	၁၁၁	၉၆
အိမ်ထောင်စုဦးစီး	၃၃	၆

(ခ) လက်လှမ်းမီအသုံးပြုနိုင်သည့်အဆောက်အအုံများ

စာသင်ကျောင်း	အမှတ်ခြံပေါ	ကျန်းမာရေး	အမှတ်ခြံပေါ	ဘာသာရေးအဆောက်အအုံ	အမှတ်ခြံပေါ
အထက်တန်းကျောင်း	<input type="checkbox"/>	ဆေးရုံ	<input type="checkbox"/>	ဇေတီ	<input type="checkbox"/>
အလယ်တန်းကျောင်း	<input type="checkbox"/>	ကျန်းမာရေးဌာန	<input type="checkbox"/>	ဘုန်းကြီးကျောင်း	<input type="checkbox"/>
မူလတန်းကျောင်း	<input type="checkbox"/>	ကျန်းမာရေးဌာနခွဲ	<input type="checkbox"/>	ဟိန္ဒူဘုရားကျောင်း	<input type="checkbox"/>
ပုဂ္ဂိုလ်ကျောင်း	<input type="checkbox"/>	ဆေးပေးခန်း	<input checked="" type="checkbox"/>	ရေစက်ကျောင်း	<input type="checkbox"/>
အခြား	<input type="checkbox"/>	အခြား	<input type="checkbox"/>	ဗလီ	<input type="checkbox"/>
ခုတ်ချက်		ခုတ်ချက်		အခြား	<input type="checkbox"/>
				ခုတ်ချက်	

(ဂ) ကျွမ်းကျင်သူများမှတ်တမ်း ၊ ကျေးရွာတွင်နေထိုင်သော သို့မဟုတ် တခြားရွာမှလာရောက်သောကျွမ်းကျင်သူများ

(၁) စာသင်ကျောင်း			(၂) ကျန်းမာရေး			(၃) လက်မှုပညာရှင်		
	ရွာတွင်နေထိုင်သူ	အခြားရွာမှလာသူ		ရွာတွင်နေထိုင်သူ	အခြားရွာမှလာသူ		ရွာတွင်နေထိုင်သူ	အခြားရွာမှလာသူ
ပုလဲတန်းပြဆရာ၊ ဆရာမ	<input type="checkbox"/>	<input checked="" type="checkbox"/>	ဆရာဝန်	<input type="checkbox"/>	<input type="checkbox"/>	လက်သမား	<input checked="" type="checkbox"/>	<input type="checkbox"/>
အထက်တန်းပြဆရာ၊ ဆရာမ	<input type="checkbox"/>	<input type="checkbox"/>	လက်ထောက်ကျန်းမာရေးမှူး	<input type="checkbox"/>	<input checked="" type="checkbox"/>	ပန်းရံ	<input type="checkbox"/>	<input checked="" type="checkbox"/>
အလက်တန်းပြဆရာ၊ ဆရာမ	<input type="checkbox"/>	<input checked="" type="checkbox"/>	အမျိုးသမီးကျန်းမာရေးဆရာမ	<input type="checkbox"/>	<input type="checkbox"/>	လျှပ်စစ်ဆိုင်ရာ	<input type="checkbox"/>	<input type="checkbox"/>
မူကြိုဆရာ၊ ဆရာမ	<input type="checkbox"/>	<input checked="" type="checkbox"/>	အရံသားဖွား	<input type="checkbox"/>	<input type="checkbox"/>	ရေပိုက်သွယ်သူ	<input type="checkbox"/>	<input type="checkbox"/>
အခြား	<input type="checkbox"/>	<input type="checkbox"/>	ပြည်သူ့ကျန်းမာရေးလုပ်သား (၁)/(၂)	<input type="checkbox"/>	<input type="checkbox"/>	စက်ပြင်ဆရာ	<input type="checkbox"/>	<input type="checkbox"/>
မှတ်ချက်			မှတ်ချက်			မှတ်ချက်		

(ဃ) ကျေးရွာသို့ ရောက်ရှိနိုင်သည့်လမ်းအခြေအနေ / ကျေးရွာတစ်ရွာသည် ၎င်း၏ကျေးရွာအုပ်စုနှင့် ဆက်သွယ်ထားသော လမ်းအခြေအနေ (အောက်ပါတို့ကိုဝိုင်းပါ)

ကျောက်ကြမ်းလမ်း: ကတ္တရာလမ်း: ကွန်ကရစ်လမ်း: မော်တော်ဆိုင်ကယ်လမ်း:  
 ကျောက်ခင်းလမ်း: မြေသားလမ်း: လူသွားလမ်း: အခြား: \_\_\_\_\_

(င) ကျေးရွာဖွံ့ဖြိုးမှုစီမံချက်

- (၁) လူထုဗဟိုပြုစီမံကိန်းမစတင်မီ ဤကျေးရွာတွင်ကျေးရွာဖွံ့ဖြိုးမှု စီမံချက်ရှိခဲ့ပါသလား? ဝိုင်းပါ  
 ရှိပါသည် / မရှိပါ / မသိပါ
- (၂) ရှိခဲ့ပါလျှင် ဤစီမံချက်ကို မည်သည့် ခုနှစ်တွင်ပြင်ဆင်ခဲ့ပါသနည်း? နှစ် ၂၀၁၅ / မသိပါ
- (၃) ဤစီမံချက်ကို ဖြိုနှယ်မှအတည်ပြုခဲ့ပါသလား?  ပြုခဲ့ပါသည် / မပြုခဲ့ပါ / မသိပါ

(စ) ခရီးအကွာအဝေး

- (၁) ဤကျေးရွာ၏ဗဟိုမှ ၎င်းကျေးရွာအုပ်စု၏ဗဟိုအထိခရီးပိုင်မည်မျှကွာဝေးသနည်း? မိုင်-----/မသိပါ
- (၂) ဤကျေးရွာမှ ၎င်းကျေးရွာအုပ်စုဗဟိုအထိသွားလာရာတွင်ကြာမြင့်သည့်အချိန် -----မိနစ်-----နာရီ

ခြောက်သွေ့ရာသီတွင်ကြာချိန်-----ထော်လာဂျီ/မော်တော်ဆိုင်ကယ်/ခြေလျှင်/လား/မော်တော်ဘုတ်/  
 အခြား: -----  
 မိုးရာသီတွင်ကြာချိန်-----ထော်လာဂျီ/မော်တော်ဆိုင်ကယ်/ခြေလျှင်/လား/မော်တော်ဘုတ်/  
 အခြား: -----

(ဆ) ပတ်ဝန်းကျင်ဆိုင်ရာသဘာဝဘေးအန္တရာယ် -

ဤကျေးရွာတွင်ရေကြီးခြင်းကဲ့သို့ သဘာဝဘေးအန္တရာယ်ကျရောက်ဖူးခြင်းရှိပါသလား?  
 မရှိပါ  ရှိပါသည် ရှိလျှင်ဖော်ပြပါ----- ( ခုနှစ်တွင် အန္တရာယ် )





လူထုဗဟိုပြုစီမံကိန်း၊ စီမံကိန်းလက်ဖွဲ့

အပိုင်း-၃ ၂၉.၉.၂၀၁၅

(ခ) ကျေးရွာတွင် ဖွဲ့စည်းထားသော အဖွဲ့အစည်းများ

လူထုဗဟိုပြုစီမံကိန်းမတိုင်မီ ဤကျေးရွာတွင် ကျေးရွာဖွံ့ဖြိုးရေးအတွက် အစိုးရ(သို့)ရွာသားများကိုယ်တိုင်(သို့) စီမံကိန်းတင်ခုခံမှု ဖွဲ့စည်းထားသည့် အဖွဲ့အစည်းများရှိပါသလား။

(၁) - မြစ်စိမ်းကျောင်းစီမံကိန်းကော်မတီ

(၂) - .....

ကျေးရွာခေါင်းဆောင်

အမည် ဦးသန်းမြ

လက်မှတ် [Signature] နေ့စွဲ ၉-၂-၂၀၁၆

လူထုစည်းရုံးရေးမှူး

အမည် ဦးကျော်စွာ

လက်မှတ် [Signature] နေ့စွဲ ၉-၂-၂၀၁၆



ပုံစံ - ၈ - ၁ ကျေးရွာအခြေခံအချက်အလက်များ (Form PC 1)

လမ်းညွှန်ချက်၊ ကျေးရွာတစ်ရွာသို့ ပထမဆုံးမိတ်ဆက်ခရီး သွားရောက်သောအခါ လူထုစည်းရုံးရေးမှူးသည် ကျေးရွာ ခေါင်းဆောင်များအား ကျေးရွာအချက်အလက်များကို ပေတ္တာရပ်ခံ၍ တောင်းခံရသည်။ ဤအချက်အလက်များကို စီမံကိန်း မိတ်ဆက်အစည်းဝေးမတိုင်မီတောင်းခံရမည်။ စီမံကိန်းမိတ်ဆက်အစည်းဝေးတွင် လူထုစည်းရုံးရေးမှူးသည် ဤအချက်အလက် များအား စစ်ဆေးပြီး မှန်ကန်အောင်ပြုလုပ်ရမည်။ ပြီးနောက်တွင် လူထုစည်းရုံးရေးမှူးမှ သတင်းအချက်အလက်ထဲသို့ Tablets မှ တစ်ဆင့် ဖြည့်သွင်းရမည်။

ကျေးရွာခေါင်းဆောင် အမည် ဦးထွန်းကျော်	ကျေးရွာခေါင်းဆောင်၏ ဖုန်းနံပါတ် ၀၄ - ၄၄၄ ၆၆ ၀၄၄၅	လူထုစည်းရုံးရေးမှူး၏ အမည် ဦးကျော်ဌေး
ပြည်နယ်/တိုင်းဒေသကြီး	မြို့နယ်	ကျေးရွာအုပ်စု/နယ်မြေ/ကျေးရွာ

က။ လူဦးရေ

လူမျိုးစု	အိမ်ထောင်စုအရေအတွက်	ကိုးကွယ်သည့်ဘာသာ	အိမ်ထောင်စုအရေအတွက်
လူမျိုးစု (၁) - ဤမျိုးစု	၃၉	ဘာသာ (၁) - ဤ	၄၁
လူမျိုးစု (၂) - ဤမျိုးစု	၂	ဘာသာ (၂) -	
လူမျိုးစု (၃) -		ဘာသာ (၃) -	
လူမျိုးစုရောအခြား		ဘာသာရော	
	အရေအတွက်		
မသန်စွမ်းသူများ	၂		
သက်ကြီးရွယ်အိုများ (၆၅ နှစ် နှင့် အထက်)	၇		
စစ်ဘေးရှောင်	-		

	အမျိုးသား (အရေအတွက်)	အမျိုးသမီး (အရေအတွက်)
လူဦးရေ	၁၀၁	၁၀၆
လူမျိုးစု (၁) - ဤမျိုးစု	၉၉	၁၀၆
လူမျိုးစု (၂) - ဤမျိုးစု	၂	
လူမျိုးစု (၃) -		
အခြား		
အိမ်ထောင်ဦးစီး	၂၉	၁၂

(ခ) အခြေခံအဆောက်အအုံ အသုံးအဆောင်များ

စာသင်ကျောင်း	အမှတ် ခြံစံပါ	ကျန်းမာရေး	အမှတ် ခြံစံပါ	ဘာသာရေး အဆောက် အအုံများ	အမှတ် ခြံစံပါ
အထက်တန်းကျောင်း	<input type="checkbox"/>	ဆေးရုံ	<input type="checkbox"/>	စေတီ	<input type="checkbox"/>
အလယ်တန်းကျောင်း	<input checked="" type="checkbox"/>	ကျန်းမာရေးဌာန	<input type="checkbox"/>	ဘုန်းကြီးကျောင်း	<input checked="" type="checkbox"/>
မူလတန်းကျောင်း	<input type="checkbox"/>	ကျန်းမာရေးဌာနခွဲ	<input checked="" type="checkbox"/>	ဟိန္ဒူဘုရားကျောင်း	<input type="checkbox"/>
မူကြိုကျောင်း	<input checked="" type="checkbox"/>	ဆေးပေးခန်း	<input checked="" type="checkbox"/>	ရေစိယာန်ကျောင်း	<input type="checkbox"/>
အခြား	<input type="checkbox"/>	အခြား	<input type="checkbox"/>	ပုလဲ	<input type="checkbox"/>
				အခြား	<input type="checkbox"/>
မှတ်ချက်		မှတ်ချက်		မှတ်ချက်	

(ဂ) ကျွမ်းကျင်သူများမှတ်တမ်း (ကျေးရွာတွင်နေထိုင်သော သို့မဟုတ် တခြားရွာမှလာရောက်သော ကျွမ်းကျင်သူများ)

(၁) စာသင်ကျောင်း			(၂) ကျန်းမာရေး			(၃) လက်မှုပညာရှင်		
	ရွာတွင် နေထိုင်သူ	အခြား ရွာမှ လာသူ		ရွာတွင် နေထိုင်သူ	အခြား ရွာမှ လာသူ		ရွာတွင် နေထိုင်သူ	အခြား ရွာမှ လာသူ
မူလတန်းပြဆရာ/မ	<input type="checkbox"/>	<input type="checkbox"/>	ဆရာဝန်	<input type="checkbox"/>	<input type="checkbox"/>	လက်သမား	<input checked="" type="checkbox"/>	<input type="checkbox"/>
အထက်တန်းပြဆရာ/မ	<input type="checkbox"/>	<input type="checkbox"/>	လက်ထောက် ကျန်းမာရေးမှူး	<input type="checkbox"/>	<input type="checkbox"/>	ပန်းချီ	<input type="checkbox"/>	<input type="checkbox"/>
အလယ်တန်းပြဆရာ/မ	<input type="checkbox"/>	<input type="checkbox"/>	အမျိုးမျိုး ကျန်းမာရေး ဆရာမ	<input type="checkbox"/>	<input type="checkbox"/>	လျှပ်စစ်ကျွမ်းကျင် ပီးသမား	<input type="checkbox"/>	<input type="checkbox"/>
မူကြံဆရာ/မ	<input type="checkbox"/>	<input type="checkbox"/>	သားဖွားဆရာမ	<input type="checkbox"/>	<input checked="" type="checkbox"/>	ရေပိုက်သွယ်သူ	<input checked="" type="checkbox"/>	<input type="checkbox"/>
အခြား	<input type="checkbox"/>	<input type="checkbox"/>	ပြည်သူ့ကျန်းမာရေးလုပ်သား	<input type="checkbox"/>	<input type="checkbox"/>	စက်ပြင်ဆရာ	<input type="checkbox"/>	<input type="checkbox"/>
မှတ်ချက်			မှတ်ချက်			မှတ်ချက်		

(ဃ) ကျေးရွာသို့ ရောက်ရှိနိုင်သည့် လမ်းအခြေအနေ / ကျေးရွာတစ်ရွာသည် ၎င်း၏ ကျေးရွာအုပ်စုနှင့် ဆက်သွယ်ထားသော လမ်းအခြေအနေ (အောက်ပါတို့ကိုပိုင်းပါ)

ကျောက်ကြမ်းလမ်း: \_\_\_\_\_ ကတ္တရာလမ်း: \_\_\_\_\_ တွန့်ကရစ်လမ်း: \_\_\_\_\_ မော်တော်ဆိုင်ကယ်လမ်း: \_\_\_\_\_  
 ကျောက်စင်းလမ်း: \_\_\_\_\_ မြေသားလမ်း: \_\_\_\_\_ လူသွားလမ်း: \_\_\_\_\_ အခြား: \_\_\_\_\_

(င) ကျေးရွာဖွံ့ဖြိုးမှုစီမံချက်

(၁) လူထုပဟိုပြုစီမံကိန်းမစတင်မီ ဤကျေးရွာတွင် ကျေးရွာဖွံ့ဖြိုးမှု စီမံချက်ရှိခဲ့ပါသလား?

(၂) ရှိခဲ့ပါလျှင် ဤစီမံချက်ကို မည်သည့် ခုနှစ်တွင် ပြင်ဆင်ခဲ့ပါသနည်း?

(၃) ဤစီမံချက်ကို မြို့နယ်မှ အတည်ပြုခဲ့ပါသလား?

ဝင်းပါ  
 ရှိပါသည်/မရှိပါ/မသိပါ

နှစ်-၂၀၀၉/မသိပါ  
 ပြုခဲ့ပါသည်/မပြုခဲ့ပါ/မသိပါ

(စ) ခရီးအကွာအဝေး

(၁) ဤကျေးရွာ၏ပဟိုမှ ၎င်းကျေးရွာအုပ်စု၏ပဟိုအထိ ခရီးမိုင်မည်မျှကွာဝေးသနည်း? မိုင်-----/မသိပါ

(၂) ဤကျေးရွာမှ ၎င်းကျေးရွာအုပ်စုပဟိုအထိ သွားလာရာတွင် ကြာမြင့်သည့်အချိန်

ခြောက်သွေ့ရာသီတွင် ကြာချိန် ----- ထော်လာဂျီ/မော်တော်ဆိုင်ကယ်/ခြေလျင်/လား/မော်တော်ဘုတ်/  
 အခြား -----

မိုးရာသီတွင် ကြာချိန် ----- ထော်လာဂျီ/မော်တော်ဆိုင်ကယ်/ခြေလျင်/လား/မော်တော်ဘုတ်/  
 အခြား -----

(ဆ) ပတ်ဝန်းကျင်ဆိုင်ရာ သဘာဝဘေးအန္တရာယ်

ဤကျေးရွာတွင် ရေကြီးခြင်းကဲ့သို့ သဘာဝဘေးအန္တရာယ်ကျရောက်ဖူးခြင်း ရှိပါသလား။

မရှိပါ  ရှိပါသည်  ရှိလျှင် ဖော်ပြပါ -----

(ဇ) ကျေးရွာတွင် ဖွဲ့စည်းထားသော အဖွဲ့အစည်းများ

လူထုပဟိုပြုစီမံကိန်းမတိုင်မီ ဤကျေးရွာတွင် ကျေးရွာဖွံ့ဖြိုးရေးအတွက် အစိုးရ (သို့) ရွာသားများကိုယ်တိုင် (သို့) စီမံကိန်းတစ်ခုခုမှ ဖွဲ့စည်းထားသည့် အဖွဲ့အစည်းများရှိပါသလား။

(၁) -----

(၂) -----

(ဈ) အထွေထွေအုပ်ချုပ်ရေး ဦးစီးဌာန (GAD) မှ မှတ်တမ်းတင်ထားခြင်း

ဤကျေးရွာသည် အထွေထွေအုပ်ချုပ်ရေး ဦးစီးဌာန (GAD) မှ မှတ်တမ်းတင်ထားမှု ရှိပါသလား။

မရှိပါ  ရှိပါသည်

ကျေးရွာခေါင်းဆောင်

အမည်... ဦး.မိ.ဝင်း.ဝင်း.ဝင်း

လက်မှတ်... နေ့စွဲ ၂၀၁၂.၂.၂၀.၂၀၁၆

လူထုစည်းရုံးရေးမှူး

အမည်... ဦး.မိ.ဝင်း.ဝင်း

လက်မှတ်... နေ့စွဲ ၂၀၁၂.၂.၂၀.၂၀၁၆



လူထုဗဟိုပြု စီမံကိန်း

ပုံစံ- ၈-၁ ကျေးရွာအခြေခံအချက်အလက်များ (Form PC 1)

လမ်းညွှန်ချက်၊ ကျေးရွာတစ်ရွာသို့ ပထမဆုံးမိတ်ဆက်ရေးသွားရောက်သောအခါ လူထုစည်းရုံးရေးမှူးသည် ကျေးရွာခေါင်းဆောင်များအားကျေးရွာအချက်အလက်များကိုမေတ္တာရပ်ခံ၍တောင်းခံရသည်။ ဤအချက်အလက်များကိုစီမံကိန်းမိတ်ဆက်အစည်းဝေးမတိုင်မီတောင်းခံရမည်။ စီမံကိန်းမိတ်ဆက်အစည်းဝေးတွင် ဤအချက်အလက်များအားစစ်ဆေးပြီးမှန်ကန်အောင်ပြုလုပ်ရမည်။ ပြီးနောက်တွင် လူထုစည်းရုံးရေးမှူးသည် သတင်းအချက်အလက်ထဲသို့ Tablets မှတစ်ဆင့် ဖြည့်သွင်းရမည်။

ကျေးရွာအုပ်ချုပ်ရေးမှူးအမည် ဦးထွန်းစံ	ကျေးရွာအုပ်ချုပ်ရေးမှူး၏ဖုန်းနံပါတ် -	လူထုစည်းရုံးရေးမှူး၏အမည် ဦးတင်မြင့်
ပြည်နယ်၊တိုင်းဒေသကြီး စစ်ကိုင်း	မြို့နယ် နယ်မြေ	ကျေးရွာအုပ်စု ကျေးရွာ ပေကျင်

က၊ လူဦးရေ

လူမျိုးစု	အိမ်ထောင်စုအရေအတွက်	ကိုးကွယ်သည့်ဘာသာ	အိမ်ထောင်စုအရေအတွက်
လူမျိုးစု (၁)---ဦးစီး---	၃၈	ဘာသာ(၁)---ဗုဒ္ဓ---	၆၃
လူမျိုးစု (၂)---ဗမာ---	၃	ဘာသာ(၂)-----	
လူမျိုးစု (၃)---ဗမာ---	၂	ဘာသာ(၃)-----	
လူမျိုးစုရော-----		ဘာသာရော-----	
	အရေအတွက်		
မသန်စွမ်းသူများ	၄		
သက်ကြီးရွယ်အိုများ (၆၅ နှစ် နှင့်အထက်)	၅		
စစ်ဘေးရှောင်			

	အမျိုးသား(အရေအတွက်)	အမျိုးသမီး (အရေအတွက်)
လူဦးရေ	၁၀၈	၁၁၈
လူမျိုးစု (၁)---ဦးစီး---	၁၀၆	၁၀၄
လူမျိုးစု (၂)---ဗမာ---	-	၃
လူမျိုးစု (၃)---ဗမာ---	၂	၁
အိမ်ထောင်ဦးစီး	၃၃	၁၀

(ခ)အခြေခံအဆောက်အအုံ အသုံးအဆောင်များ

စာသင်ကျောင်း	အမှတ် ခြံစံပါ	ကျန်းမာရေး	အမှတ် ခြံစံပါ	ဘာသာရေးအဆောက် အအုံများ	အမှတ် ခြံစံပါ
အထက်တန်းကျောင်း	<input type="checkbox"/>	ဆေးရုံ	<input type="checkbox"/>	စေတီ	<input type="checkbox"/>
အလယ်တန်းကျောင်း	<input checked="" type="checkbox"/>	ကျန်းမာရေးဌာန	<input type="checkbox"/>	ဘုန်းကြီးကျောင်း	<input type="checkbox"/>
မူလတန်းကျောင်း	<input type="checkbox"/>	ကျန်းမာရေးဌာနခွဲ	<input checked="" type="checkbox"/>	ဟိန္ဒူဘုရားကျောင်း	<input type="checkbox"/>
မူကြိုကျောင်း	<input checked="" type="checkbox"/>	ဆေးပေးခန်း	<input type="checkbox"/>	ခရစ်ယာန်ကျောင်း	<input type="checkbox"/>



လူထုဗဟိုပြု စီမံကိန်း

အခြား	<input type="checkbox"/>	အခြား	<input type="checkbox"/>	ဗလီ	<input type="checkbox"/>
				အခြား	<input type="checkbox"/>
မှတ်ချက်		မှတ်ချက်		မှတ်ချက်	

(ဂ) ကျွမ်းကျင်သူများမှတ်တမ်း (ကျေးရွာတွင်နေထိုင်သော သို့မဟုတ် တခြားရွာမှလာရောက်သောကျွမ်းကျင်သူများ)

(၁) စာသင်ကျောင်း			(၂) ကျန်းမာရေး			(၃) လက်မှုပညာရှင်		
	ရွာတွင်နေထိုင်သူ	အခြားရွာမှလာသူ		ရွာတွင်နေထိုင်သူ	အခြားရွာမှလာသူ		ရွာတွင်နေထိုင်သူ	အခြားရွာမှလာသူ
မူလတန်းပြဆရာ/မ	<input type="checkbox"/>	<input checked="" type="checkbox"/>	ဆရာဝန်	<input type="checkbox"/>	<input type="checkbox"/>	လက်သမား	<input checked="" type="checkbox"/>	<input type="checkbox"/>
အထက်တန်းပြဆရာ/မ	<input type="checkbox"/>	<input type="checkbox"/>	လက်ထောက် ကျန်းမာရေးမှူး	<input type="checkbox"/>	<input checked="" type="checkbox"/>	ပန်းရံ	<input checked="" type="checkbox"/>	<input type="checkbox"/>
အလယ်တန်းပြဆရာ/မ	<input type="checkbox"/>	<input checked="" type="checkbox"/>	အမျိုးသမီးကျန်းမာရေးဆရာမ	<input type="checkbox"/>	<input type="checkbox"/>	လျှပ်စစ်ကျွမ်းကျင်၊ ဦးသမား	<input type="checkbox"/>	<input type="checkbox"/>
ပုဂ္ဂိုလ်ဆရာ/မ	<input type="checkbox"/>	<input checked="" type="checkbox"/>	သားဖွားဆရာမ	<input type="checkbox"/>	<input type="checkbox"/>	ရေပိုက်သွယ်သူ	<input checked="" type="checkbox"/>	<input type="checkbox"/>
အခြား	<input type="checkbox"/>	<input type="checkbox"/>	ပြည်သူ့ကျန်းမာရေးလုပ်သား	<input type="checkbox"/>	<input type="checkbox"/>	ဂက်ပြင်ဆရာ	<input checked="" type="checkbox"/>	<input type="checkbox"/>
မှတ်ချက်			မှတ်ချက်			မှတ်ချက်		

(ဃ) ကျေးရွာသို့ ရောက်ရှိနိုင်သည့်လမ်းအခြေအနေ / ကျေးရွာတစ်ရွာသည် ၎င်း၏ကျေးရွာအုပ်စုနှင့် ဆက်သွယ်ထားသော လမ်းအခြေအနေ (အောက်ပါတို့ကိုပိုင်းပါ)

ကျောက်ကြမ်းလမ်း      ကတ္တရာလမ်း      ကွန်ကရစ်လမ်း      မော်တော်ဆိုင်ကယ်လမ်း  
ကျောက်ခင်းလမ်း      မြေသားလမ်း      လူသွားလမ်း      အခြား \_\_\_\_\_

(င) ကျေးရွာဖွံ့ဖြိုးမှုစီမံချက်

- (၁) လူထုဗဟိုပြုစီမံကိန်းမစတင်မီ ဤကျေးရွာတွင်ကျေးရွာဖွံ့ဖြိုးမှု စီမံချက်ရှိခဲ့ပါသလား? ပိုင်းပါ
- (၂) ရှိခဲ့ပါလျှင် ဤစီမံချက်ကို မည်သည့် ခုနှစ်တွင်ပြင်ဆင်ခဲ့ပါသနည်း? ရှိပါသည်/မရှိပါ/မသိပါ
- (၃) ဤစီမံချက်ကို ခြုံငုံနယ်မှအတည်ပြုခဲ့ပါသလား? နှစ် ၂၀၁၅-မသိပါ

(စ) ခရီးအကွာအဝေး

- (၁) ဤကျေးရွာ၏ဗဟိုမှ၎င်းကျေးရွာအုပ်စု၏ဗဟိုအထိခရီးမိုင်မည်မျှကွာဝေးသနည်း? မိုင်-----/မသိပါ
  - (၂) ဤကျေးရွာမှ ၎င်းကျေးရွာအုပ်စုဗဟိုအထိသွားလာရာတွင်ကြာမြင့်သည့်အချိန်။
- ခြောက်သွေ့ရာသီတွင်ကြာချိန်-----ထော်လားဂီ/မော်တော်ဆိုင်ကယ်/ခြေလျှင်/လား/မော်တော်ဘုတ်/  
 အခြား-----
- မိုးရာသီတွင်ကြာချိန်-----ထော်လားဂီ/မော်တော်ဆိုင်ကယ်/ခြေလျှင်/လား/မော်တော်ဘုတ်/  
 အခြား-----

(ဆ) ပတ်ဝန်းကျင်ဆိုင်ရာသဘာဝဘေးအန္တရာယ် ဤကျေးရွာတွင်ကြေးခြင်းကဲ့သို့ သဘာဝဘေးအန္တရာယ်ကျရောက်မှုခြင်းရှိပါသလား။

မရှိပါ       ရှိပါသည်      ရှိလျှင်ဖော်ပြပါ-----

(ဇ) ကျေးရွာတွင် ဖွဲ့စည်းထားသော အဖွဲ့အစည်းများ



လူထုဗဟိုပြု ပီမံကိန်း

လူထုဗဟိုပြုပီမံကိန်းမတိုင်မီ ဤကျေးရွာတွင် ကျေးရွာဖွံ့ဖြိုးရေးအတွက် အစိုးရ(သို့)ရွာသားများကိုယ်တိုင်(သို့) ပီမံကိန်းတစ်ခုခုမှ ဖွဲ့စည်းထားသည့် အဖွဲ့အစည်းများရှိပါသလား။

- (၁)-----မြစ်ဝကျွန်းပေါ်ကန်ရွာ
- (၂)-----

ကျေးရွာခေါင်းဆောင်

အမည် ဦးထွန်းစေ

လက်မှတ် [Signature] နေ့စွဲ ၁၇.၁၀.၂၀၁၇

လူထုစည်းရုံးရေးမှူး

အမည် ဦးတင်ဖြူ

လက်မှတ် [Signature] နေ့စွဲ ၁၇.၁၀.၂၀၁၇





လူထုထုတ်ပြန်စီမံကိန်းဦးစီးဌာန  
အပိုင်း ၃ ၂၉.၉.၂၀၁၅

ပုံစံ ၈-၂ - စီမံကိန်းစက်ဝန်းအချိန်ဇယား (PC 2)

လယ်ယာစိုက်ပျိုးရေး/သစ်တောစိုက်ပျိုးရေး/လက်ထောက်နည်းပညာနည်းပညာများ/စီမံကိန်းစက်ဝန်းအဆင့်တစ်ခုစီ	ပြီးစီးတိုင်းကျေးရွာနှင့်	ကျေးရွာအုပ်စု
အတွက်ပုံစံကိုဖြည့်သွင်းရမည်။		
စည်းရုံးရေးမှူး/ဝန်ထမ်း အမည်	စက်ဝန်းအားအမှတ်ခြိပ်ပါ	စက်ဝန်း(၁) □ စက်ဝန်း(၂) □ စက်ဝန်း(၃)
နေ့စွဲ ၂.၃.၂၀၁၆	□ စက်ဝန်း (၄)	
မြည်နှုတ်/တိုင်း စစ်လှိုင်း	မြို့နယ်	ကျေးရွာ
	နံပါတ်	ပေလှည့်

စီမံကိန်းဆောင်ရွက်မှုအဆင့်များ	နေ့စွဲ		အစည်းအဝေးဆောင်ရွက်ရောက်သူအရေအတွက်			
	စတင်သည့်နေ့	ပြီးဆုံးသည့်နေ့	အချိုးသားအရေအတွက်	အချိုးသမီးအရေအတွက်	အိမ်ထောင်စုအရေအတွက်	လူမျိုးစုထက်ရောက်သူအရေအတွက်နှင့် လူမျိုးစုအမည်
၁. ကျေးရွာစီမံကိန်း မိတ်ဆက်အစည်းအဝေး	၂.၃.၂၀၁၆	၂.၃.၂၀၁၆	၂၀	၁၃	၂၉	၅၆၆ ၃၃
၂. ကျေးရွာစွဲမြီးရေး စီမံချက်ရေးဆွဲခြင်းအစည်းအဝေး	၂၆.၃.၂၀၁၆	၂၇.၃.၂၀၁၆	၂၀	၁၅	၂၉	၅၆၆ ၃၅
၃. ကျေးရွာအုပ်စု လုပ်ငန်းဆုံးဖြတ်ချက်ချသည့်အစည်းအဝေး	၂၈.၃.၂၀၁၆	၂၈.၃.၂၀၁၆	၂၀	၁၂	၃၂	၈၈၆ ၁၃ ၅၆၆ ၁၉
၄. မြို့နယ်အဆင့်စီမံကိန်းရေးဆွဲရေးနှင့်အကောင်အထည်ဖော်ရေးကော်မတီ၏ စီမံကိန်းသုံးသပ်မှုအစည်းအဝေး						
၅. မြို့နယ်စီမံကိန်းရေးဆွဲရေးနှင့်အကောင်အထည်ဖော်ရေးကော်မတီ၏အထည်ဖော်ရေးအကြောင်းကြားသည့်အစည်းအဝေး	၇.၄.၂၀၁၆	၇.၄.၂၀၁၆	၂၈	၁၉	၃၁	၅၆၆ ၄၇
၆. စီမံကိန်းလုပ်ငန်းစွဲစီမံချက်ရေးဆွဲခြင်းအစည်းအဝေး	မရှိ	မရှိ	မရှိ	မရှိ	မရှိ	မရှိ
၆.၁။ စီမံကိန်းလုပ်ငန်း အကောင်အထည်ဖော်ရေးအစီအစဉ် ရေးဆွဲခြင်း	၂၈.၅.၂၀၁၆	၂၈.၅.၂၀၁၆	၃၀	၁၅	၃၈	၅၆၆ ၄၅



လူထုတော်ပြုစီမံကိန်းစီမံကိန်းလက်ဖွဲ့  
အပိုင်း-၃ ၉.၉.၂၀၁၅

၆.၂။ ဝယ်ယူရေးအစီအစဉ် ရေးဆွဲခြင်း	၂၈.၅.၂၀၁၆	၂၈.၅.၂၀၁၆	၃၀	၁၅	၃၈	၅၆၆.၄၅
၆.၃။ ဘဏ္ဍာရေးကုန်ကျမှု လျာထားအစီအစဉ် ရေးဆွဲခြင်း	၂၈.၅.၂၀၁၆	၂၈.၅.၂၀၁၆	၃၀	၁၅	၃၈	၅၆၆.၄၅
၆.၄။ ပြင်/ထိန်းအစီအစဉ် ရေးဆွဲခြင်း	၂၈.၅.၂၀၁၆	၂၈.၅.၂၀၁၆	၃၀	၁၅	၃၈	၅၆၆.၄၅
၇. စီမံကိန်းလုပ်ငန်းခွဲ တိုးတက်မှု စောင့်ကြည့်လစဉ်အစည်းအဝေး	ဧပြီ	ဧပြီ	ဧပြီ	ဧပြီ	ဧပြီ	ဧပြီ
၇.၁။ အစည်းအဝေး ပထမအကြိမ်	၁၆.၆.၂၀၁၆	၁၆.၆.၂၀၁၆	၇	၅	၁၂	၅၆၆.၁၂
၇.၂။ အစည်းအဝေး ဒုတိယအကြိမ်	၆.၇.၂၀၁၆	၆.၇.၂၀၁၆	၆	၅	၁၁	၅၆၆.၁၁
၇.၃။ အစည်းအဝေး တတိယအကြိမ်	၆.၈.၂၀၁၆	၆.၈.၂၀၁၆	၆	၆	၁၅	၅၆၆.၁၅
၈. စီမံကိန်းလုပ်ငန်းခွဲ အပြီးသတ်စစ်ဆေးခြင်းအစည်းအဝေး	၆.၈.၂၀၁၆	၆.၈.၂၀၁၆	၁၀	၆	၁၆	၅၆၆.၁၆
၉. လူထုစစ်ဆေးပွဲအစည်းအဝေး	၁၀.၈.၂၀၁၆	၁၀.၈.၂၀၁၆	၄၁	၁၉	၃၅	၅၆၆.၆၀





ပုံစံ - ၈ - ၂ - စီမံကိန်းစက်ဝန်းအချိန်ဇယား (PC 2)

လမ်းညွှန်ချက်၊ သက်ဆိုင်ရာလူထုစည်းရုံးရေးမှူး/လက်ထောက်နည်းဥညာမှူးများမှ စီမံကိန်းစက်ဝန်းအဆင့်တစ်စုစီပြီးစီးတိုင်း ကျေးရွာနှင့် ကျေးရွာအုပ်စုအတွက် ဤပုံစံကို ဖြည့်သွင်းရမည်။

စည်းရုံးရေးမှူး/ဝန်ထမ်း အမည် ဦးတင်ဖြူ

နေ့စွဲ စက်ဝန်းအားအမှတ်ဖြစ်ပါ  စက်ဝန်း(၀)  စက်ဝန်း(၂)  စက်ဝန်း(၃)

ပြည်နယ်/တိုင်း စက်ကိုင်၊ မြို့နယ် မြို့နယ် ကျေးရွာအုပ်စု မှူးတင်စာရင်း ကျေးရွာ ပေလုနီ

စီမံကိန်းဆောင်ရွက်မှုအစဉ်များ	နေ့စွဲ		အစည်းအဝေးဆောင်ရွက်ရန်အချိန်ဇယား			
	စတင်သည့် နေ့	ပြီးဆုံးသည့်နေ့	အချိန်အား အချိန်အတွက်	အချိန်အား အချိန်အတွက်	အိမ်ထောင်စု အချိန်အတွက်	လူမျိုးစုအဖွဲ့အစည်း အချိန်အတွက်
၁။ ကျေးရွာစီမံကိန်း မိတ်ဆက်အစည်းအဝေး	၁၂.၁၂.၂၀၁၆	၁၂.၁၂.၂၀၁၆	၁၉	၁၀	၃၄	၅၆ - ၇၈   ၈၅ - ၁
၂။ ကျေးရွာစွဲ မြို့ရေး စီမံချက်ရေးဆွဲခြင်း အစည်းအဝေး	၁၀.၁.၂၀၁၇	၁၇.၁.၂၀၁၇	၃၆	၃၆	၃၇	၅၆   ၅၁
၃။ ကျေးရွာအုပ်စု လုပ်ငန်းဆုံးဖြတ်ချက်ချသည့် အစည်းအဝေး	၁၄.၂.၂၀၁၇	၁၄.၂.၂၀၁၇	၃၃	၁၃	၃၆	၅၆ - ၇၈   ၈၅ - ၈
၄။ မြို့နယ်အဆင့် စီမံကိန်းရေးဆွဲရေး နှင့် အကောင်အထည်ဖော်ရေးကော်မတီ၏ စီမံကိန်း သုံးသပ်မှု အစည်းအဝေး			မလို	မလို	မလို	မလို
၅။ မြို့နယ် စီမံကိန်းရေးဆွဲရေး နှင့် အကောင်အထည်ဖော်ရေး ကော်မတီ၏ဆုံးဖြတ်မှုကို ရွာသို့ အသိပေး အကြောင်းကြားသည့် အစည်းအဝေး	၃၅.၂.၂၀၁၇	၃၆.၂.၂၀၁၇	၃၈	၃၁	၃၀	၅၆   ၃၉
၆။ စီမံကိန်းလုပ်ငန်းခွဲစီမံချက်ရေးဆွဲခြင်း အစည်းအဝေး						
၆.၁။ စီမံကိန်းလုပ်ငန်း အကောင်အထည်ဖော် ရေးအစီအစဉ် ရေးဆွဲခြင်း	၄.၆.၂၀၁၇	၄.၆.၂၀၁၇	၃၆	၁၄	၃၄	၅၆   ၃၄

၆၂။ ဝယ်ယူရေးအစီအစဉ် ရေးဆွဲခြင်း	၇.၅.၂၀၁၇	၇.၅.၂၀၁၇	၇၅	၁၇	၅၄	၅၆၆	၄၄
၆၃။ ဘဏ္ဍာရေးကုန်ကျမှု လျာထားအစီအစဉ် ရေးဆွဲခြင်း	၇.၅.၂၀၁၇	၇.၅.၂၀၁၇	၇၅	၁၇	၅၄	၅၆၆	၄၄
၆၄။ ပြင်/ထိန်းအစီအစဉ် ရေးဆွဲခြင်း	၇.၅.၂၀၁၇	၇.၅.၂၀၁၇	၇၅	၁၇	၅၄	၅၆၆	၄၄
၇။ စီမံကိန်းလုပ်ငန်းခွဲ တိုးတက်မှု စောင့်ကြည့်အစည်းအဝေး	၁၇.၃.၂၀၁၇	၁၇.၃.၂၀၁၇	၃၁	၁၁	၄၂	၅၆၆	၄၂
၇.၁။ အစည်းအဝေး ပထမအကြိမ်	၁၇.၃.၂၀၁၇	၁၇.၃.၂၀၁၇	၃၅	၆	၄၁	၅၆၆	၄၁
၇.၂။ အစည်းအဝေး ဒုတိယအကြိမ်	၁၇.၃.၂၀၁၇	၁၇.၃.၂၀၁၇	၃၄	၉	၄၂	၅၆၆	၄၃
၇.၃။ အစည်းအဝေး တတိယအကြိမ်	၁၇.၃.၂၀၁၇	၁၇.၃.၂၀၁၇	၃၅	၈	၄၃	၅၆၆	၄၅
၈။ စီမံကိန်းလုပ်ငန်းခွဲ အပြီးသတ်စစ်ဆေးခြင်းအစည်းအဝေး	၁၇.၆.၂၀၁၇	၁၇.၆.၂၀၁၇	၃၅	၃၀	၄၂	၅၆၆	၆၅

လမ်းညွှန်ချက်၊ သက်ဆိုင်ရာလူထုစည်းရုံးရေးမှူး/လက်ထောက်နည်းညာနည်းပညာမှူးများမှ စီမံကိန်းစက်ဝန်းအဆင့်တစ်ခုစီပြီးစီးတိုင်းကျေးရွာနှင့် ကျေးရွာအုပ်စုအတွက် ဤပုံစံကိုဖြည့်သွင်းရမည်။

စည်းရုံးရေးမှူး/ဝန်ထမ်း အမည် ဦးကင်ဇွယ်

နေ့စွဲ စက်ဝန်းအားအမှတ်ဖြစ်ပါ  စက်ဝန်း(၁)  စက်ဝန်း(၂)  စက်ဝန်း(၃)  စက်ဝန်း(၄)

ပြည်နယ်/တိုင်း စစ်နယ်  မြို့နယ် လမ်းမအမှတ်  ကျေးရွာ စာမျက်နှာ

စီမံကိန်းထောက်ပံ့မှုအဆင့်များ	နေ့စွဲ		အစည်းအဝေးတွင်တက်ရောက်သူအရေအတွက်				လူမျိုးစုတက်ရောက်သူ အရေအတွက်နှင့် လူမျိုးစုအမည်
	စတင်သည် နေ့	ပြီးဆုံးသည်နေ့	အမျိုးသားအရေအတွက်	အမျိုးသမီးအရေအတွက်	အိမ်ထောင်စုအရေအတွက်	အခြား	
၁။ ကျေးရွာစီမံကိန်း မိတ်ဆက်အစည်းအဝေး	17.10.17	17.10.17	35	20	43	၂၀၅ - ၈၄	
၂။ ကျေးရွာစွဲမြဲရေး စီမံချက်ရေးဆွဲခြင်း အစည်းအဝေး	18.10.17	18.10.17	35	20	43	၂၀၅ - ၈၄	
၃။ ကျေးရွာအုပ်စု လုပ်ငန်းဆုံးဖြတ်ချက်ချသည့်အစည်းအဝေး	20.10.17	20.10.17	17	10	27	၂၅၆ - ၁၂၅ ၈၈၈၆ - 8	
၄။ မြို့နယ်အဆင့်စီမံကိန်းရေးဆွဲရေးနှင့်အကောင်အထည်ဖော်ရေးကော်မတီ၏ စီမံကိန်း သုံးသပ်မှုအစည်းအဝေး						မလို	
၅။ မြို့နယ် စီမံကိန်းရေးဆွဲရေးနှင့်အကောင်အထည်ဖော်ရေးကော်မတီ၏ဆုံးဖြတ်မှုကို ရွာသို့ အသိပေးအကြောင်းကြားသည့်အစည်းအဝေး	12.12.17	12.12.17	29	26	43	၂၅၆ - ၈၄	
၆။ စီမံကိန်းလုပ်ငန်းခွဲစီမံချက်ရေးဆွဲခြင်း အစည်းအဝေး							
၆.၁။ စီမံကိန်းလုပ်ငန်း အကောင်အထည်ဖော်	14.12.17	14.12.17	30	20	43	၂၅၆ - ၈၄	



လူထုပတ်ပြု စီမံကိန်း

ရှေးအစီအစဉ် ရေးဆွဲခြင်း ၆.၂ ယယ်လူရေးအစီအစဉ် ရေးဆွဲခြင်း ၆.၃ ဘဏ္ဍာရေးကုန်ကျမှု လျာထားအစီအစဉ် ရေးဆွဲခြင်း ၆.၄ ပြင်/ထိန်းအစီအစဉ် ရေးဆွဲခြင်း ၇။ စီမံကိန်းလုပ်ငန်းခွဲ တိုးတက်မှု စောင့်ကြည့်အစည်းအဝေး ၇.၁။ အစည်းအဝေး ယထာအကြိမ် ၇.၂။ အစည်းအဝေး ဒုတိယအကြိမ် ၇.၃။ အစည်းအဝေး တတိယအကြိမ်	၁၁.၁၂.၁၇ ၁၁.၁၂.၁၇ ၁၁.၁၂.၁၇	၁၁.၁၂.၁၇ ၁၁.၁၂.၁၇ ၁၁.၁၂.၁၇	၅၀ ၅၀ ၅၀	၂၀ ၂၀ ၂၀	၂၅ ၂၅ ၂၅	၅၈၅,၀၀၀ ၅၈၅,၀၀၀ ၅၈၅,၀၀၀
၈။ စီမံကိန်းလုပ်ငန်းခွဲ အပြီးသတ်စစ်ဆေးခြင်းအစည်းအဝေး ၉။ လူထုစစ်ဆေးပွဲအစည်းအဝေး						





လူထုဝဟ်ပြုစီမံကိန်းစီမံကိန်းလက်စွဲ

အပိုင်း-၃ ၂၉.၉.၂၀၁၅

ပုံစံ ၈-၃ ကျေးရွာဖွံ့ဖြိုးရေး ဦးစားပေးအစီအစဉ် (Form PC 3)

လမ်းညွှန် ချက် /အဆင့်(၃)ကျေးရွာဖွံ့ဖြိုးမှုရန်ချက်အစည်းအဝေးပြီးဆုံးသောအခါ ကျေးရွာစီမံကိန်း အထောက်အကူပြု  
 ကော်မတီသည် လူထုစည်းရုံးရေးမှူးအကူအညီဖြင့် ဤပုံစံကိုပြည့်စုံအောင် ဖြည့်သွင်းရမည်။ အားလုံးသော အခက်အခဲ  
 အတားအဆီးများ၊ ဖွံ့ဖြိုးမှုဦးစားပေးအစီအစဉ်များလူထုဝဟ်ပြုစီမံကိန်း၏ ရန်ပုံငွေအရင်းအမြစ်နှင့် မသက်ဆိုင်သည့် လုပ်ငန်းများ  
 အားလုံးကိုဖော်ပြရမည်။

လူထုစည်းရုံးရေးမှူး/ဝန်ထမ်း အမည် ဦးအိမ်အောင်ဝင်း

နေ့စွဲ ၂၉-၃-၂၀၁၆ စက်ဝန်းအား အမှတ်ခြစ်ပါ (✓) စက်ဝန်း(၁)  
 စက်ဝန်း(၂)  စက်ဝန်း(၃)  စက်ဝန်း(၄)

ပြည်နယ်/တိုင်း၊ စစ်ကိုင်း၊ ချီနယ်ဗန်းမအောက် ကျေးရွာအုပ်စု၊ နန်းတော်ကျေးရွာ၊ ပေကျိုး

က. အခက်အခဲအတားအဆီးများအားဆွေးနွေးခြင်း - ယခုလက်ရှိအခြေအနေတွင်ဤကျေးရွာဖွံ့ဖြိုးတိုးတက်ရေးအတွက်  
 အဓိကအခက်အခဲအတားအဆီးများသည် မည်သည်များဖြစ်ပါသနည်း(အမျိုးသား/သမီး အနည်းဆုံးအခက်အခဲ ၅ ခုဖော်ပြပါ)

အမျိုးသား အဖွဲ့မှတင်ပြသောအခက်အခဲအတားအဆီးများ		အမျိုးသမီး အဖွဲ့မှတင်ပြသောအခက်အခဲအတားအဆီးများ	
၁	သောက်သုံးရေအခက်အခဲ	၁	သောက်သုံးရေအခက်အခဲ
၂	ပညာရေး အခက်အခဲ	၂	ပညာရေး အခက်အခဲ
၃	ကျန်းမာရေး အခက်အခဲ	၃	လမ်းပန်းဆက်သွယ်ရေးအခက်အခဲ
၄	ဝင်ငွေအခက်အခဲ	၄	ကျန်းမာရေး အခက်အခဲ
၅	လမ်းပန်းဆက်သွယ်ရေးအခက်အခဲ	၅	ဝင်ငွေ အခက်အခဲ

ခ. မျှော်မှန်းခြင်း- နောင်လာမည့် ( ၅ )နှစ် အတွင်း ကျေးရွာဖွံ့ဖြိုးရေး မျှော်မှန်းလျာထားချက်များအား တင်ပြပါ။

အမျိုးသားအဖွဲ့မှတင်ပြသောမျှော်မှန်းချက်များ		အမျိုးသမီးအဖွဲ့မှတင်ပြသောမျှော်မှန်းချက်များ	
၁	ပညာရေးအဆင့်အတန်းမြှင့်တင်ရေး	၁	အလုပ်အကိုင်အခွင့်အလမ်းကောင်းမွန်လာရန်
၂	ကျန်းမာရေးအဆင့်အတန်းမြှင့်တင်ရေး	၂	သောက်သုံးရေအလုံအလောက်ရရှိလာရန်
၃	ကျေးရွာဖွံ့ဖြိုးရေးအလုပ်အကိုင်ရရှိရန်	၃	လမ်းပန်းဆက်သွယ်ရေးကောင်းမွန်လာရန်
၄	ရေအလုံအလောက်ရရှိရန်	၄	
၅	လမ်းပန်းဆက်သွယ်ရေးကောင်းမွန်လာရန်	၅	



လူထုဗဟိုပြုစီမံကိန်း၊ စီမံကိန်းလက်ခွဲ

အပိုင်း-၃ ၂၉.၉.၂၀၁၅

ဂ. ဤကျေးရွာ၏ လာမည့် ( ၃ ) နှစ်အတွက် ဦးစားပေး ဖွံ့ဖြိုးတိုးတက်မှု လုပ်ငန်း အစီအစဉ်များအားဖော်ပြပါ။  
( လူထုဗဟိုပြုစီမံကိန်း ရန်ပုံငွေအတွက် အဆိုပြုသော အစီအစဉ်များကိုဦးစားပေး အဆင့်အလိုက်ဖော်ပြပြီး ကျန်လူထုဗဟိုပြု စီမံကိန်း ရန်ပုံငွေအရင်းအမြစ်နှင့် မပတ်သက်သည့်အစီအစဉ်များလည်းဖော်ပြရန်ဖြစ်သည် )

ကျေးရွာအတွက်ဦးစားပေးဖွံ့ဖြိုးတိုးတက်မှု လုပ်ငန်းစဉ်များ	အဆိုပြုသူ (အမျိုးသားများ/ အမျိုးသမီးများ/ အမျိုးသား+အမျိုးသမီး)	လူထုဗဟိုပြုစီမံကိန်းအတွက်အဆိုပြုသည် (ဦးစားပေးအဆင့် အလိုက် ဖော်ပြပါ)	ခန့်မှန်း ကုန်ကျ ဝရိတ်	အကျိုးခံစား ခွင့်ရှိသူခန့်မှန်းခြေ အရေအတွက်
၁ ရွာတွင်း ဗိုက်သွပ်ကန်ခြင်း	အမျိုးသား + အမျိုးသမီး	ဦးစားပေး (၁)	၃၀၀၀၀၀	၂၃၀
၂ ကျောက်တောင်ဆောက်ခြင်း	"	ဦးစားပေး (၂)	၁၇၀၀၀၀	၂၃၀
၃ ကျောင်းခြံစည်းရိုးဖြူဖြင်ခြင်း	"	ဦးစားပေး (၃)	၅၀၀၀၀၀	၆၆၀
၄ စာထင်ကျောက်ပြုပြင်ခြင်း	အမျိုးသား	ဦးစားပေး (၄)	၆၄၀၀၀၀	၆၆၀
၅ ရွာချင်းဆက်တံတားပြုပြင်ခြင်း	အမျိုးသား + အမျိုးသမီး	ဦးစားပေး (၅)	၂၅၀၀၀၀	၆၅၀
၆ မိန်းလမ်း မြှင့်တင်ပြုပြင်ခြင်း	အမျိုးသား	ဦးစားပေး (၆)	၁၀၀၀၀၀	၂၃၀
၇ ဆရာ/ဆရာမနေအိမ်ပြုပြင်ခြင်း	"	ဦးစားပေး (၇)	၁၅၀၀၀၀	၃

ဥက္ကဋ္ဌ၊ ကျေးရွာစီမံကိန်းအထောက်အကူပြုကော်မတီမှအတည်ပြုသည်။

အမည် ဦးညိုတင် လက်မှတ် [Signature] နေ့စွဲ ၂၉.၉.၂၀၁၅



ပုံစံ - ၀ - ၃ ကျေးရွာခွဲခြားရေး ဦးစားပေးအစဉ် (Form PC 3)

လမ်းညွှန်ချက်၊ အဆင့်(၃) ကျေးရွာမှော်မှန်းချက်အစည်းအဝေး ပြီးဆုံးသောအခါ ကျေးရွာပုံစံကိန်း အထောက်အကူပြု ကော်မတီသည် လူထုစည်းရုံးရေးမှူးအကူအညီဖြင့် ဤပုံစံကိုပြည့်စုံအောင် ဖြည့်သွင်းရမည်။

လူထုစည်းရုံးရေးမှူး/ဝန်ထမ်း အမည် ဦးတင်ငွေ

နေ့စွဲ ၀၀၊ ၀၂၀၁၇  
 စက်ဝန်းအား အမှတ်ခြစ်ပါ (✓) = စက်ဝန်း(၁)  
 ✓စက်ဝန်း(၂) = စက်ဝန်း(၃) = စက်ဝန်း(၄)

ပြည်နယ်/တိုင်း/ခရိုင်၊ မြို့နယ်နှင့်၊ မြောက် ကျေးရွာအုပ်စု နှင့်၊ တယ်လီဖုန်း၊ ကျေးရွာ ယေဘုန်း  
 က၊ အခက်အခဲအတားအဆီးများအားဆွေးနွေးခြင်း - ယခုလက်ရှိအခြေအနေတွင် ဤကျေးရွာခွဲခြားတိုးတက်ရေးအတွက် အဓိက အခက်အခဲအတားအဆီးများသည် မည်သည်များဖြစ်ပါသနည်း။ (အမျိုးသား/သမီး အနည်းဆုံးအခက်အခဲ ၅ ခုစီဖော်ပြပါ)

အမျိုးသား အဖွဲ့မှ တင်ပြသောအခက်အခဲအတားအဆီးများ		အမျိုးသမီး အဖွဲ့မှတင်ပြသောအခက်အခဲအတားအဆီးများ	
၁	ယုတ်စေ့၊ ကခက်ကခဲ	၁	ပညာရေး၊ ကခက်ကခဲ
၂	ကျန်းမာရေး၊ ကခက်ကခဲ	၂	ကျန်းမာရေး၊ ကခက်ကခဲ
၃	ပန်းပိုး၊ စက်သွယ်ရေး၊ ကခက်ကခဲ	၃	လမ်းပန်း၊ စက်သွယ်ရေး၊ ကခက်ကခဲ
၄	သဘာဝအေး၊ ကနွေးပူမှု၊ ကခက်ကခဲ	၄	သဘာဝအေး၊ ကနွေးပူမှု၊ ကခက်ကခဲ
၅	ရေကခက်ကခဲ	၅	လိင်စွဲ ကခက်ကခဲ

၆ ရေ ကခက်ကခဲ  
 ဝ၊ မှော်မှန်းခြင်း - နောင်လာမည့် ( ၅ )နှစ် အတွင်း ကျေးရွာခွဲခြားရေး မှော်မှန်းလျာထားချက်များအား တင်ပြပါ။

အမျိုးသားအဖွဲ့မှ တင်ပြသောမှော်မှန်းချက်များ		အမျိုးသမီးအဖွဲ့မှ တင်ပြသောမှော်မှန်းချက်များ	
၁	ပညာရေး၊ ကခဲ၊ အတန်း၊ ခြင်္သေ့၊ လာရှင်	၁	ပညာရေး၊ အခဲ၊ အတန်း၊ ခြင်္သေ့၊ လာရှင်
၂	ကျန်းမာရေး၊ ကောင်၊ မွန်ကီ၊ လာရှင်	၂	ကျန်းမာရေး၊ ကောင်၊ မွန်ကီ၊ လာရှင်
၃	လမ်းပန်း၊ စက်သွယ်ရေး၊ ကောင်၊ မွန်ကီ၊ လာရှင်	၃	လမ်းပန်း၊ စက်သွယ်ရေး၊ ကောင်၊ မွန်ကီ၊ လာရှင်
၄	ဆေးကု၊ လမ်းပေး ရှေ့လှည့်လာရှင်	၄	ဆေးကု၊ လမ်းပေး ရှေ့လှည့်လာရှင်
၅		၅	

၇၊ လူထုပုံစံကိန်း၏ လာမည့် ( ၄ ) နှစ်အတွက် အကျုံးဝင်သော ဦးစားပေး ဖွံ့ဖြိုးတိုးတက်မှု လုပ်ငန်း အစီအစဉ်များအားဖော်ပြပါ။

အဆင့်	ကျေးရွာအတွက် ဦးစားပေး ဖွံ့ဖြိုးတိုးတက်မှု လုပ်ငန်းစဉ်များ	အဆိုပြုသူ (အမျိုးသားများ/ အမျိုးသမီးများ/အမျိုးသား+ အမျိုးသမီး)	ခန့်မှန်းကုန်ကျ စရိတ်	အကျိုးခံစားခွင့်ရှိသူ ခန့်မှန်းခြေ အရေအတွက်
၁	ရွာတွင်းလမ်းပြင်ပြင်	ကမူ၊ လာရှင် + ကမူ၊ လာရှင်	၃၅၀၀၀၀၀	၂၀၇ ဦး
၂	ရေတွင်း၊ ကုန်ဆင်းခြင်း	ကမူ၊ လာရှင်	၃၀၀၀၀၀၀	၂၀၇ ဦး
၃	သုသာန်အရပ်	ကမူ၊ လာရှင်	၅၅၀၀၀၀၀	၂၀၇ ဦး
၄	စာသင်ကျောင်းပြင်ပြင်	ကမူ၊ လာရှင်	၂၀၀၀၀၀၀၀	၂၀၇ ဦး
၅	ဆေးကုစင်၊ တိုက်တာ၊ စောင့်ရှောက်ခြင်း	ကမူ၊ လာရှင်	၆၅၀၀၀၀၀	၂၀၇ ဦး

၆ မီးသတ်ရေးကန် တူးဆောက်ခြင်း ၇၀၀၀၀၀ ၂၀၇ ဦး

ဃ၊ လူထုစီမံကိန်း၏ လာမည့် ( ၄ ) နှစ်အတွက် အကန့်မသတ်သော ဦးစားပေး ဖွံ့ဖြိုးတိုးတက်မှု လုပ်ငန်း အစီအစဉ်များအားဖော်ပြပါ။

အဆင့်	ကျေးရွာအတွက် ဦးစားပေး ဖွံ့ဖြိုး တိုးတက်မှု လုပ်ငန်းစဉ်များ	အဆိုပြုသူ (အမျိုးသားများ/ အမျိုးသမီးများ/အမျိုးသား+ အမျိုးသမီး)	အခန်းကဏ္ဍ
၀	အိန္ဒိယပြည်နယ်၊ သစ်တောမြို့	ကျား၊ + မ	အိန္ဒိယပြည်နယ်
၂			
၃			
၄			
၅			

ခေါင်းဆောင်၊ ကျေးရွာစီမံကိန်းအထောက်အကူပြုကော်မတီမှ အတည်ပြုသည်။

အမည် ဦးသန်းဝေဇော် ဦး... လက်မှတ်... ဒေါ်... နေ့စွဲ... ၂၀၂၀.၀၂.၂၀.၂၀၂၀

ဒေါ်ခင်မာမာ

ဒွေး





ပုံစံ - ၈ - ၃ ကျေးရွာခွဲ ဦးစားပေးအစဉ် (Form PC 3)

လမ်းညွှန်ချက် အဆင့်(၃) ကျေးရွာမျှော်မှန်းချက်အစည်းအဝေး ပြီးဆုံးသောအခါ ကျေးရွာပီပံက်နိး အထောက်အကူပြု ကော်မတီသည် လူထုစည်းရုံးရေးမှူးအကူအညီဖြင့် ဤပုံစံကိုပြည့်စုံအောင် ဖြည့်သွင်းရမည်။

လူထုစည်းရုံးရေးမှူး/ဝန်ထမ်း အမည် ဦးတင်ဇေ  
 နေ့စွဲ 18.10.2017  
 စက်ဝန်းအား အမှတ်ခြစ်ပါ (✓) □ စက်ဝန်း(၁)  
 □ စက်ဝန်း(၂)၊ စက်ဝန်း(၃) □ စက်ဝန်း(၄)

ပြည်နယ်/တိုင်း ဝတ်ကိုဗ်၊ မြို့နယ်မဒုံ၊ ဧကန်ကျေးရွာအုပ်စု၊ ဝမ်းပေလွင်ကျေးရွာ ပေကုဒါ  
 က။ အခက်အခဲအတားအဆီးများအားဆွေးနွေးခြင်း - ယခုလက်ရှိအခြေအနေတွင် ဤကျေးရွာခွဲ ဦးတိုးတက်ရေးအတွက် အဓိက အခက်အခဲအတားအဆီးများသည် မည်သည်များဖြစ်ပါသနည်း။ (အမျိုးသား/သမီး အနည်းဆုံးအခက်အခဲ ၅ ခုစီဖော်ပြပါ)

အမျိုးသား အဖွဲ့မှ တင်ပြသောအခက်အခဲအတားအဆီးများ		အမျိုးသမီး အဖွဲ့မှတင်ပြသောအခက်အခဲအတားအဆီးများ	
၁	လမ်းပန်းဆက်သွယ်ရေး အခက်အခဲ	၁	လမ်းပန်းဆက်သွယ်ရေး အခက်အခဲ
၂	ရေအခက်အခဲ	၂	ရေ အခက်အခဲ
၃	ယဉ်ကျေးမှု အခက်အခဲ	၃	ယဉ်ကျေးမှု အခက်အခဲ
၄		၄	
၅		၅	

ခ။ မျှော်မှန်းခြင်း - နောင်လာမည့် ( ၅ ) နှစ် အတွင်း ကျေးရွာခွဲ ဦးစားပေး မျှော်မှန်းလျာထားချက်များအား တင်ပြပါ။

အမျိုးသားအဖွဲ့မှ တင်ပြသောမျှော်မှန်းချက်များ		အမျိုးသမီးအဖွဲ့မှ တင်ပြသောမျှော်မှန်းချက်များ	
၁	လမ်းပန်းဆက်သွယ်ရေးကောင်းစေရန်	၁	လမ်းပန်းဆက်သွယ်ရေးကောင်းစေရန်
၂	သောက်သုံးရေ ဖြည့်လျာမှု	၂	သောက်သုံးရေ ဖြည့်လျာမှု
၃	ယဉ်ကျေးမှု ဖြည့်စွက်ရန်	၃	ယဉ်ကျေးမှု ဖြည့်စွက်ရန်
၄		၄	
၅		၅	

က။ လူထုပီပံက်နိး၏ လာမည့် ( ၄ ) နှစ်အတွက် အကန့်အသတ်ခံ ဦးစားပေး ဖွံ့ဖြိုးတိုးတက်မှု လုပ်ငန်း အစီအစဉ်များအားဖော်ပြပါ။

အဆင့်	ကျေးရွာအတွက် ဦးစားပေး ဖွံ့ဖြိုးတိုးတက်မှု လုပ်ငန်းစဉ်များ	အဆိုပြုသူ (အမျိုးသားများ/ အမျိုးသမီးများ/ အမျိုးသား+ အမျိုးသမီး)	ခန့်မှန်းကုန်ကျ စရိတ်	အကျိုးခံစားခွင့်ရှိသူ ခန့်မှန်းခြေ အရေအတွက်
၁	ရွာတွင်းလမ်းဖွဲ့စည်းရေး	က+မ	၃၅၀၀၀၀၀	၂၂၆
၂	ရေတွင်းလှမ်းဖောက်ခြင်း (ဖွဲ့စည်း)	က+မ	၂၀၀၀၀၀၀	၂၂၆
၃	ရေလျှော့စနစ်ဖောက်ခြင်း	က+မ	၅၅၀၀၀၀၀	၂၂၆
၄	က/ပ.က.နဲ့ တာဝန်ခံဖောက်ခြင်း	က+မ	၄၀၀၀၀၀၀၀	၂၂၆
၅	စားနပ်ရိက္ခာစီစဉ်ဖောက်ခြင်း	က+မ	၆၀၀၀၀၀၀	၂၂၆

ဃ။ လူထုစီမံကိန်း၏ လာမည့် (၄) နှစ်အတွက် အကန့်အသတ်ခံရသော ဦးစားပေး ဖွံ့ဖြိုးတိုးတက်မှု လုပ်ငန်း အစီအစဉ်များအားဖော်ပြပါ။

အဆင့်	ကျေးရွာအတွက် ဦးစားပေး ဖွံ့ဖြိုးတိုးတက်မှု လုပ်ငန်းစဉ်များ	အဆိုပြုသူ (အမျိုးသားများ/ အမျိုးသမီးများ/အမျိုးသား+ အမျိုးသမီး)	အခန်းကဏ္ဍ
၁	အပူချိန် သစ်တော	အမျိုးသမီး	အသက်မွေးဝမ်းကျောင်း
၂	ရွာကျေးရွာ သစ်တော	အမျိုးသား	ကျေးဇူးတော်
၃			
၄			
၅			

ခေါင်းဆောင်၊ ကျေးရွာစီမံကိန်းအထောက်အကူပြုကော်မတီမှ အတည်ပြုသည်။

အမည် ဦးကျေးကျွန် ..... လက်မှတ် ကျေးကျွန် ..... နေ့စွဲ ၁၈. ၁၀. ၂၀၁၇

ကျေးရွာကော်မတီများရွေးချယ်ခြင်းနှင့်ကျေးရွာဖွံ့ဖြိုးရေးအစီစဉ် မှတ်တမ်းပုံများ

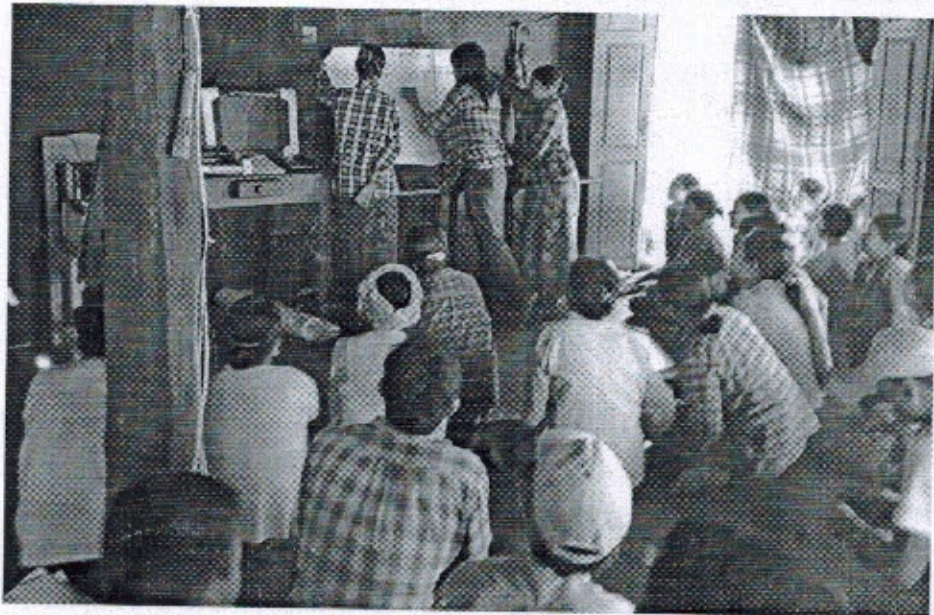

ကျေးဇူးအစည်းအဝေးမှတ်တမ်း

ကျေးဇူး " " ပေလုန်းကျေးဇူး

ကျေးဇူးအိပ်ခါး " " နန်းတပ်ပေလုန်းအုပ်စု

အစည်းအဝေးပြုလုပ်သည့်နေ့ရက် " " ဦးထွန်းဝေ မေကိမ်

နေ့စွဲ " " 17-10-2017

အကြောင်းအရာ " " တတိယနှစ်လူထုယဉ်ပြုစီမံကိန်း မိတ်ဆက်အစည်းအဝေး ပထမအကြိမ်အစည်းအဝေးပြုလုပ်ခြင်း "

အစည်းအဝေးတက်ရောက်သူဦးရေကျား ၂၃၅ ဦး၊ မ ၂၂၁ ဦး၊ စုစုပေါင်း - ၄၅၆ ဦး

ဆွေးနွေးချက်များ

ဆွေးနွေးချက် (၁) မိတ်ဆက်အစည်းအဝေးတွင်ကျေးဇူးဥက္ကဋ္ဌ မှ ကျေးဇူးလူထုနှစ်လူထု ဗဟိုပြုစီမံကိန်းမှ ဝန်ထမ်းများကို မိတ်ဆက်အဖွဲ့အမှတ်စဉ်ကား ပြောကြားခြင်း၊ ထို့နောက် ဝန်ထမ်းမှ အဖွဲ့အစည်းအမည်၊ အဖွဲ့အစည်းအမည်၊ အကောင်အထည်ဖော်ဆောင်ရွက် သည့်ဌာနနှင့် စီမံကိန်းစွဲစည်းပုံများနှင့်ကျား၊ မရေးရာ ကဏ္ဍများအကြောင်း မိတ် ဆက် ရှင်းလင်းပြောကြားပြီး ကျေးဇူးစေတနာ့ဝန်ထမ်းရွေးချယ်ခြင်း (က+မ) တွင်လူထု၏ အတည်ပြုချက်နှင့် ဗဟုတပ်ဘ် လျှို့ဝှက်ချက် မဲပေး ချစ်ဖြင့်ရွေးချယ်ခြင်း၊ လူထုပူးပေါင်း ပါဝင်သော လူမှုဆန်းစစ်ခြင်းများပြုလုပ်သွားမည်ဖြစ်ကြောင်း ဆွေးနွေးပြောကြားခဲ့ပါသည်။

ဆွေးနွေးချက် (၂) မိတ်ဆက်ဆွေးနွေးမှုအပြီးတွင်ကျေးဇူးစေတနာ့ဝန်ထမ်းလျှို့ဝှက်ချက် အစည်းအဝေးကမ်းချက်များကို ရှင်းလင်းပြောကြား၍ ကျေးဇူးလူထုစိုက်ပျိုးရေးလျှို့ဝှက် ချက်မဲပေးချစ်ဖြင့်စေတနာ့ဝန်ထမ်း (က-၁) (မ-၁) ကိုရွေးချယ်ရန်ဆွေးနွေးခဲ့ပါသည်။

ဆုံးဖြတ်ချက်(၁)

ကျေးဇူးဗုဒ္ဓ ဝိမံတိဒ်၏ ဖွဲ့စည်းပုံ လုပ်ဆောင်မှုမည် အချက်များနှင့် လိုက်နာ ကျင့်သုံးမှုမရှိခြင်းလမ်းများကို လိုက်နာ ဆောင်ရွက်ရန်၊ စောနာ့ဝန်ထမ်း ခွေးချယ်ခြင်း ကိစ္စနှင့် ပတ်သက်၍ တက်ရောက်လာသော ကျေးဇူးဗုဒ္ဓ အဖွဲ့တကာယ် လုပ်ကိုင်မှုနှင့် သူ့ကျေးဇူး ဖွဲ့စည်းရေးအတွက် စိတ်ပါဝင်စားမှုရှိ သူ့ပြောတတ် ဆိုတတ် ရှိသူများကို ခွေးချယ်ရန် ပြောကြားပြီး စောနာ့ဝန်ထမ်း (က-၁) (မ-၁) ကိုတက် ရောက်လာသော ကျေးဇူးဗုဒ္ဓ လူထုမှ လျှို့ဝှက် မဲစနစ်ဖြင့် ခွေးချယ်ရန် ဆုံးဖြတ်ခဲ့ပါသည်။ ထို့နောက် လူမှုဆန်းစစ်ခြင်း (PRH) အကြောင်းတွင် ပါဝင်သော ထူးခြားဖြစ်ရပ်များ၊ အမျိုးသမီးဆိုင်ရာ သုံးသပ်ချက်များ၊ အသက်မွေးဝမ်းကျောင်းဆိုင်ရာများကို ဆက် လက်ဆွေးနွေးရန် ဆုံးဖြတ်ခဲ့ပါသည်။

သဘောတူညီမှုများ

၁) ကျေးဇူးဗုဒ္ဓ/သားအားလုံး ဝိမံတိဒ်မှ ရရှိလာသော ရန်ပုံငွေကို ကျေးဇူးဗုဒ္ဓ အကျိုးရှိစွာ သုံးစွဲရန် သဘောတူညီခဲ့ပါသည်။

၂) ကျေးဇူးစောနာ့ဝန်ထမ်း (၂) ဦးအား လျှို့ဝှက် မဲစနစ်ဖြင့် ခွေးချယ်ရန် သဘော တူညီခဲ့ပါသည်။

၃) ခွေးချယ်ခံရသော စောနာ့ ဝန်ထမ်း (၂) ဦးမှာလည်း အဖွဲ့တကာယ် လုပ်ဆောင် ခဲ့ကြောင်း သဘောတူညီခဲ့ပါသည်။

၄) ထို့နောက် တက်ရောက်လာသော ကျေးဇူးဗုဒ္ဓ လူထု ဆန်းစစ်ခြင်း (PRH) အဆင့်များ ဆက်လက်ဆွေးနွေးရန် သဘောတူညီခဲ့ပါသည်။

ဒုတိယအကြိမ် အစည်းအဝေး မှတ်တမ်း

- ကျေးဇူး " " ပေဏုန်း ၅၅
- ကျေးဇူးအပိုင်စွ " " နန်းတပ်ပေဏုန်းကုယ်စွ
- နေရာ " " ဦးထွန်း မေ (ကျေးဇူးအင်္ဂါ၊ အောင်) နေအိမ်
- နေ့စွဲ " " 18.10.2017
- အကြောင်းအရာ " " တတိယဒီမိုကရေစီ: ဒုတိယအကြိမ်အစည်းအဝေး ဦးစားရေး လုပ်ငန်း ရွေးချယ်ခြင်း၊ ဒုတိယကျေးဇူးစီမံကိန်း အထောက်အကူပြုကော်မတီရွေးချယ်ခြင်း။ "

အစည်းအဝေးတက်ရောက်သူများ = အား ( ၃၅ ) ဦး ၂၀ - ၂၀၀ ဦး  
 စုစုပေါင်း - ၅၅ ဦး

ဒုတိယအကြိမ်အစည်းအဝေးအတွက် တက်ရောက်လာသော ကျေးဇူးလူစု အမျိုးသား / သမီး များအား သီးခြားခွဲ၍ လူမှုအဖွဲ့စစ်ခြင်း၊ ( PRA ) အဆင့်များ ဆက်လက်ပြုလုပ်ဆွေးနွေးခဲ့ကြပါသည်။ ၎င်းတို့အား အခက်အခဲများကို ဖော်ထုတ်ခဲ့ကြပါသည်။ ဖော်ထုတ်ထားသော ပြဿနာများကို အမျိုးသား / သမီးပေါင်းပြီး တူညီသော လုပ်ငန်းထွက်ပေါ်လာပါသည်။ တို့တို့အား အမျိုးသား / သမီး များ၏အဖွဲ့အစည်းများ မျှော်မှန်းချက်များကို ဆက်လက်ဖော်ထုတ်ခဲ့ကြပါသည်။ ထွက်ပေါ်လာသော လုပ်ငန်းများကို လူစုအဖွဲ့စစ်ခြင်းစီမံကိန်း၏အကျိုးထိခံစားမှုများနှင့်အညီ မဝင်သော လုပ်ငန်းများကို ချုပ်ဆိုခြင်း၊ ကျေးဇူးဖွံ့ဖြိုးလုပ်ငန်းများကို အဆင့်သတ်မှတ်၍ ရွေးချယ်ခဲ့ကြသည်။ အမျိုးသား အတွက် အမျိုးသမီး အတွက် ဟူ၍ ပြဿနာများကို အခြေခံပြီး ပြဿနာသစ်ပေါ်များကို ရေးဆွဲပြီး ပြဿနာများကို ချုပ်ဆိုခြင်း၊ ရေမညီကို ဖော်ထုတ်ခဲ့ကြသည်။ ထွက်ပေါ်လာသော လုပ်ငန်းများကို အကောင်အထည်ဖော်ရန် ကျေးဇူးအတွက် စီမံကိန်း အထောက်အကူပြု ကော်မတီအဖွဲ့အစည်း ဖွဲ့စည်းခြင်း ပြုခဲ့သည်။ ဒုတိယအကြိမ်အစည်းအဝေးတွင် တက်ရောက်လာသော ကျေးဇူးလူစုအား ကော်မတီဝင်များ၏

ထာဝန်နှင့် ထွာရားများ အကြောင်း ပြောကြားပြီး စီတောက် ဥက္ကဋ္ဌ ကျား ၂၁၂ ဦး၊  
 မ ၂၁၂ ဦး၊ ဘဏ္ဍာရေးစာရေး ကျား ၂၁၂ ဦး၊ ဝယ်ယူရေး ဆယ်ကော်မတီ ကျား ၂၂၂၊  
 မ ၂၂၂ ဦး၊ စောင့်ကြည့်ကြီးကြပ်ရေး ဆယ်ကော်မတီ ကျား ၂၁၂ ဦး၊ မ ၂၂၂ ဦး၊ လုပ်ငန်း  
 လုပ်ပတ်ရေးနှင့် ပြင်ဆင်ထိန်းသိမ်းရေး ဆယ်ကော်မတီ ကျား ၂၁၂ ဦး၊ မ ၂၂၂ ဦး၊ ဖေ့ဖ်  
 အင်္ဂလိပ်စာရေး ဆယ်ကော်မတီ ကျား ၂၁၂ ဦး၊ မ ၂၁၂ ဦး၊ ရပ်ရွာလူထုအားလုံးကိုယ်  
 တိုင် ညှိနှိုင်းပေးစနစ်ဖြင့် ရွေးချယ်ဆုံးဖြတ်ခဲ့ကြပါသည်။

ဆုံးဖြတ်ချက်များ

ကျေးရွာလူထုမှ လူထုမပျံ့နှံ့စီမံကိန်းတွင် ချမှတ်ထားသော ဆောင်ရွက်  
 ရှေ့ရန်များကို လိုက်နာကျင့်သုံးမည်ဖြစ်ကြောင်း ကော်မတီထံမှားမှ ကျေးရွာအတွက်  
 အမှန်တကယ် လုပ်ကိုင်နိုင်ကြောင်း သဘောတူကြပါသည်။

ထို့နောက် လူထုမပျံ့နှံ့ စီမံကိန်း၏ ကျင့်ဝတ်များကို လိုက်နာရန် ဆောင်ရွက်  
 ရှေ့ရန် သဘောတူစာချုပ်ကို လက်မှတ်ရေးထိုးကြပါသည်။

မူရင်းအား ကျေးဇူးဖွံ့ဖြိုးရေး အထောက်အကူပြုကော်မတီတွင် ထားရှိရပါမည်။ အခြားဌာနများနှင့် ညှိနှိုင်းရန်အတွက် မိတ္တူအား TPIC သို့ ပို့ရပါမည်။

အဆင့်	လုပ်ငန်း	အဆိုပြုသူ	လ/နှစ်	လုပ်ငန်းဆောင်မည့်သူ	ပြင်ပမှ ထောက်ပံ့ပေးသူ	
အခြေခံအထောက်အပံ့	၁	ရွာချင်းဆက်သွယ်ရေး ဖွဲ့စည်းခြင်း	မိကျား မ	...../..၁၆..	ကော့ပတ်စစ် ကေးဇွာဂျီ	ကဏ္ဍအလိုက်အခက်အခဲမှတ်တမ်း
	၂	ရေပိုက် စနစ် တွေးခေါ်ခြင်း	မိကျား မ	...../..၁၆..	*	ကျေးဇွာဂျီ
	၃	ရေပိုက် ကျတော့အောက်ခြင်း	မိကျား မ	...../.....		၂
	၄		မိကျား မ	...../.....		
	၅		မိကျား မ	...../.....		
အသက်မွေးဝမ်းကျောင်း စိုက်ပျိုးရေး	၁	စိုက်ပျိုးရေး နည်းပညာများ	မိကျား မ	...../..၁၇..		စိုက်ပျိုးရေး ဌာန
	၂	ရေပိုက်	မိကျား မ	...../..၁၇..		
	၃	ချင်းစား ကောင်းများ ရေပိုက်	မိကျား မ	...../..၁၇..		
	၄	ကန်ချုပ်စာပေးခြင်း	မိကျား မ	...../..၁၇..		ကျေးဇွာဂျီ
	၅		မိကျား မ	...../.....		
ကျန်းမာရေး နှင့် အဟာရ	၁	ကျန်းမာရေး စောင့်ရှောက်မှုများ	မိကျား မ	...../..၁၈..		ကျန်းမာရေး ဌာန
	၂	ရေပိုက်	မိကျား မ	...../.....		
	၃	ဥပဒေရေးရာ စာပေးခြင်း	မိကျား မ	...../..၁၈..		၂
	၄		မိကျား မ	...../.....		
	၅		မိကျား မ	...../.....		
ပညာရေး	၁	ကျောင်းဆောင်အခန်းကွဲများ	မိကျား မ	...../..၁၈..		ကျေးဇွာဂျီ
	၂		မိကျား မ	...../.....		
	၃		မိကျား မ	...../.....		
	၄		မိကျား မ	...../.....		
	၅		မိကျား မ	...../.....		
အခြား	၁	စာပေးပို့ ပြန်လည်အောက်ခြင်း	မိကျား မ	...../..၁၈..		ဗဟိုအဖွဲ့
	၂		မိကျား မ	...../.....		
	၃		မိကျား မ	...../.....		
	၄		မိကျား မ	...../.....		
	၅		မိကျား မ	...../.....		