



ပြည်ထောင်စုမြန်မာနိုင်ငံတော်အစိုးရ  
 စိုက်ပျိုးရေး၊ မွေးမြူရေးနှင့် ဆည်မြောင်းဝန်ကြီးဌာ  
 ကျေးလက်ဒေသဖွံ့ဖြိုးတိုးတက်ရေးဦးစီးဌာန

**National Community Driven Development Project**  
 လူထုဗဟိုပြုစီမံကိန်း၊ လှိုင်းဘွဲ့မြို့နယ်

ကျေးရွာဖွံ့ဖြိုးရေးအစီအစဉ်



မြလေးကျေးရွာအုပ်စု  
 ပြည်အေးကျေးရွာ

လှိုင်းဘွဲ့မြို့နယ်၊ ကရင်ပြည်နယ်  
 ၂၀၁၉ ခုနှစ်

## မာတိကာ

<u>စဉ်</u>	<u>အကြောင်းအရာ</u>	<u>စာမျက်နှာ</u>
၁။	လှိုင်းဘွဲ့မြို့နယ်အခြေပြမြေပုံ .....	၁
၂။	ကျေးရွာမြေပုံ (တည်နေရာ) .....	၂
၃။	အုပ်စုတွင်ပါဝင်သော ကျေးရွာများစာရင်း .....	၃
၄။	ကျေးရွာအခြေခံအချက်အလက်များ (ကျေးရွာသမိုင်းကြောင်း) .....	၄
၅။	လူထုပူးပေါင်းပါဝင်သော လူမှုဆန်းစစ်ခြင်းနှင့် အကဲဖြတ်ခြင်း လုပ်ငန်းစဉ် (PSA/PRA) အကျဉ်းချုပ်ဇယား .....	၅
၆။	ကျေးရွာဖွံ့ဖြိုးရေးအစီအစဉ်အတွက်အသုံးပြုခဲ့သော PRA tools တစ်ခုချင်းစီအတွက် သုံးသတ်ချက်များ	
	၁။ ကျေးရွာလူမှုရေးနှင့်အရင်းအမြစ်ပြမြေပုံ (Social Map) .....	၆-၇
	၂။ ရာသီခွင်ပြပြကွဲဒီဇိုင်း (Seasonal Cleander) .....	၈-၉
	၃။ ဥစ္စာနေကြွယ်ဝမှုပြဇယား (Wealth Ranking) .....	၁၀-၁၁
	၄။ ကျား၊မ ပင့်ကူအိမ်သုံးသပ်ခြင်း (Cob Web) .....	၁၂-၁၃
	၅။ အရင်းအမြစ်အသုံးချမှုပုံစံပြဇယား (Asset Mapping) .....	၁၄-၁၅
	၆။ အဖွဲ့အစည်းချိတ်ဆက်မှုပြဇယား (Veen Diagram).....	၁၆-၁၇
၇။	ကော်မတီဝင်များရွေးချယ်ခြင်းနှင့် ကျေးရွာဖွံ့ဖြိုးရေးအစီအစဉ် ဆောင်ရွက်မှုမှတ်တမ်း .....	၁၈
၈။	ကျေးရွာအချက်အလက်များ (PC 1) .....	၁၉-၂၂
၉။	စီမံကိန်းစက်ဝန်းအချိန်ဇယား (PC 2) .....	၂၃
၁၀။	ကျေးရွာဖွံ့ဖြိုးရေးဦးစားပေးအစီအစဉ် (PC 3) .....	၂၄-၂၈
၁၁။	အစည်းဝေးမှတ်တမ်းများ .....	၂၉
၁၂။	ကဏ္ဍအလိုက်ဦးစားပေးဖွံ့ဖြိုးရေးလုပ်ငန်းစဉ်များ .....	၃၀

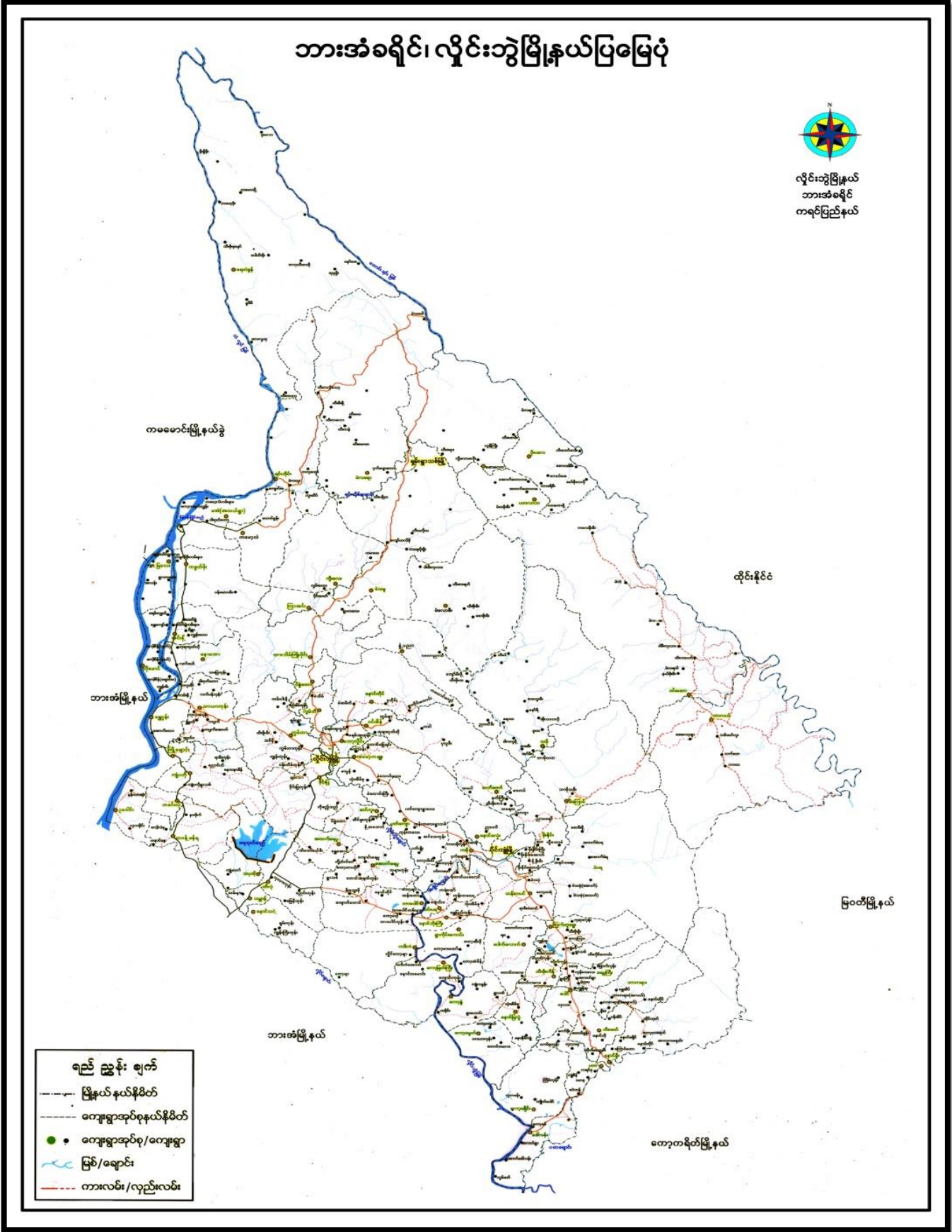

၂။ ကျေးရွာမြေပုံ (တည်နေရာ)



## ၃။ အုပ်စုတွင်ပါဝင်သော ကျေးရွာများစာရင်း

- ၁။ ရွာသာအေး
- ၂။ ကျွန်းထိပ်ရွာကြီး
- ၃။ ကျွန်းထိပ်ရွာလေး
- ၄။ ပြည်အေး
- ၅။ နန်းအေးချမ်းသာ
- ၆။ အလန်းရွာကြီး
- ၇။ အလန်းရွာလေး



ပြည်စားရွာ သမိုင်းအကြောင်း

လွန်ခဲ့သောဘိုးဘွားဆရာတို့က ကလေးငယ်တို့အား ပြောပြခဲ့ပါသည်။  
နောက်ဆင်းရဲနှင့်သက္ကရာဇ် ၁၃၁၁ခုနှစ်တွင်စောရိုးရွာကလေးမှာ ဖြေဖြင့်  
ကျပါသည်။ ဖြေဖြင့်ကျတဲ့ကလေးမှာ တံတစ်လုံး နှင့်ကျဲ တစ်ကောင် ပါသည်။  
ဖြေဖြင့်ကျပြီးနောက်ဘုရားကြီးစား မဲတောရကျောင်းတစ်လုံး ဆောက်ထား  
ပါသည်။ ပြီးနောက်လူဦးရေများလာတဲ့အခါတွင်ကြောင့် ပြည်စားရွာလို့ခေါ်  
မည်မဲ့ထားပါသည်။ ထို့နောက်ဘုရားကြီးကျောင်းမှာ ဖြေဖြင့်ကြီးငူ ဆရာတော်ကိုယ်  
တိုင်ကြွလာပြီး သိမ်သမုတ်ထားပါသည်။

ရွာ၏ကဏ္ဍတက်မှာ သံလွင်မြစ်ချောင်းရှိပါသည်။ ရွာ၏ကနောက်ဘက်  
မှာသာယာလှပသောအင်းကြီးရှိပါသည်။ ရွာ၏မြောက်ဘက်မှာ တူးမြောင်း  
တစ်ချောင်းဖောက်ထားပါသည်။ လူသွားလူလာအခက်အခဲရှိသောကြောင့်  
ကွန်ဂရစ်တံတားဆောက်ထားပါသည်။ မကြာခင်မိုးတွင်းရောက်တော့ သံ  
လွင်မြစ်စီးဆင်းလာသောအခါ ကွန်ဂရစ်တံတားဖြင့်အားပါသည်။ လူ  
သွားလူလာအခက်အခဲရှိသောကြောင့် ရွာသူရွာသားကိုယ်တူကိုယ်တူသစ်  
သားတံတားအဖြစ်ပြန်လည်ဆောက်လုပ်ထားပါသည်။ ပြည်စားရွာမှာ  
နေထိုင်သော ရွာသူရွာသားများ အလုပ်ကိုင်မှာ လယ်၊ ယာ၊ ကြံ၊ ခင်း၊ ဝေါ၊  
ပဲ၊ ဖြောင်း၊ စသော စားစားကုန်များလုပ်ကိုင်ထားသောကြောင့် ပျိုးထားပါသည်။

ပြည်စားရွာ၏ နိမ့်မြေ (၅၀) ရှိပါသည်။

၅။ လူထုပူးပေါင်းပါဝင်သော လူမှုဆန်းစစ်ခြင်းနှင့် အကဲဖြတ်ခြင်းလုပ်ငန်းစဉ် အကျဉ်းချုပ်ဇယား

လူမှုဆန်းစစ်ခြင်းစနစ်

လူမှုဆန်းစစ်ခြင်း (PRA) နှင့် အကဲဖြတ်ခြင်းစနစ်များ

အခြေခံအားဖြင့်      ဖြစ်ပေါ်စေခြင်း

အခြေခံအားဖြင့်      ဖြစ်ပေါ်စေခြင်း

အခြေခံအားဖြင့် ဆန်းစစ်ခြင်း	အကြောင်းအရာများ	အခြေခံအားဖြင့် ဆန်းစစ်ခြင်း		ပါဝင်သူ အရေအတွက်
		လူများ	ရက်	
၆-၆-၁၉	လူမှုဆန်းစစ်ခြင်း အခြေခံအားဖြင့် ဆန်းစစ်ခြင်းများ	၅	၁၀	၁၅
၅-၆-၁၉	ဒုက္ခရောက်ရှိသူများအား အခြေခံအားဖြင့် ဆန်းစစ်ခြင်းများ	၆	၁၂	၁၈
၅-၆-၁၉	အခြေခံအားဖြင့် အခြေခံအားဖြင့် အခြေခံအားဖြင့် ဆန်းစစ်ခြင်းများ	၅	၁၀	၁၅
၅-၆-၁၉	အခြေခံအားဖြင့် အခြေခံအားဖြင့် ဆန်းစစ်ခြင်းများ	၆	၁၂	၁၈
၅-၆-၁၉	အခြေခံအားဖြင့် အခြေခံအားဖြင့် ဆန်းစစ်ခြင်းများ	၁၁	၂၂	၃၃
၅-၆-၁၉	အခြေခံအားဖြင့် အခြေခံအားဖြင့် ဆန်းစစ်ခြင်းများ	၆	၁၂	၁၈

၆။ ကျေးရွာဖွံ့ဖြိုးရေးအစီအစဉ်အတွက်အသုံးပြုခဲ့သော PRA tools တစ်ခုချင်းစီအတွက် သုံးသတ်ချက်များ

၁။ ကျေးရွာလူမှုရေးနှင့်အရင်းအမြစ်ပြမြေပုံ(Social Map)







ရာသီခွင်ပြုပြင်ကွဲဒီန်

ကျေးရွာအုပ်စု - ခြံတေး      ရက်စွဲ - 5.6.2019

ကျေးရွာ - မြစ်ဝကျွန်းပေါ်

အကြောင်းအရာ	အိမ်	အိမ်	အိမ်	အိမ်	အိမ်	အိမ်	အိမ်	အိမ်	အိမ်	အိမ်	အိမ်	အိမ်
နွယ်ပျိုးစား												
ရေခဲ				-	-	-	-	-	-	-	-	
အားလပ်ချိန်			-	-	-	-	-	-	-	-	-	
ဝင်းပျော်မှု	-	-	-	-		-	-	-	-	-		
အားလပ်ချိန်	-	-	-			-	-	-	-	-	-	-
မုတေန်			-			-			-	-	-	

ပါဝင်ဆွေးနွေးသူ - ၇၅ (၆)၊ ၇ (၁၂)

ရှာဖွေရေး ဖွဲ့စည်းပုံ နှင့် သတ်မှတ်ချက်များ

ကျေးဇူးတင်ပေးခြင်း - မြဝတေး

၀၃.၅-

ကျေးဇူး - ဗြဟ္မစာပေ

၄.၆.၂၀၁၇

- လယ်ယာပေါင်း ၁၀၀၀ ဟိန်ကို အစီအစဉ်ပေးပြီး နယ်လုပ်ငန်းစဉ်များ
- ရေအား လယ်ယာလုပ်ငန်း တစ်ရက် ၅၀၀၀၀၀၀ ရရှိသည်။
- ရေပေးစနစ်တည်ဆောက်ရာတွင် ကျေးဇူးတင်ပေးပြီး တစ်ပေါင်းတည်း နည်းစနစ်ဖြင့် စီစဉ်ပေးခြင်းဖြစ်သည်။
- စီစဉ်ရေး စီစဉ်ရေးလုပ်ငန်းများတွင် တစ်ပေါင်းတည်း နည်းစနစ်ဖြင့် စီစဉ်ပေးခြင်းဖြစ်သည်။
- သဘာဝပေးအားဖြင့် ရေပေးစနစ်တည်ဆောက်ရာတွင် စီစဉ်ပေးခြင်းဖြစ်သည်။
- ရေပေးစနစ်ဖြင့် စီစဉ်ပေးခြင်းဖြစ်သည်။
- မွဲတော်ကန်စည် တံတားလုပ်ငန်းသည် သစ်တောပျက်စီးခြင်း၊ ကျေးလက်တို့၏ ဖွံ့ဖြိုးတိုးတက်ရေးအတွက် ရှေးဟောင်းတံတားများကို ပြန်လည်ထူထောင်ပေးခြင်း၊ သစ်တောပျက်စီးခြင်း၊ ကျေးလက်တို့၏ ဖွံ့ဖြိုးတိုးတက်ရေးအတွက် စီစဉ်ပေးခြင်းဖြစ်သည်။
- အားလပ်ချိန်တွင် တစ်ပေါင်းတည်း စီစဉ်ပေးခြင်းဖြစ်သည်။
- ရွာသူ၊ သားများ အားဖြင့် မိုးကင်းစင်ရေး အလုပ်များအားဖြင့် စီစဉ်ပေးခြင်းဖြစ်သည်။

၃။ ဥစ္စာခေတ္တရပ်ဝန်း (Wealth Ranking)

ဥစ္စာခေတ္တရပ်ဝန်း			
အဆင့်	သတ်မှတ်ချက်	ဒီဂရီ	ရာခိုင်နှုန်း
မြင့်မားသော ဘဝအဆင့် စု	ဆိုင်ကယ်၊ ဆေးကုသမှု၊ မိသားစု၊ ဝမ်းကွဲ၊ လယ် ၃ ဧက ပျား၊ ၅ ဧက	၅	၁၀%
အသင့်အ တင့်အဆင့် စု	ဆိုင်ကယ်၊ စက်ကိုင်၊ ပျား၊ လယ် ၄ ဧက၊ ခေါက်ဆွဲ	၁၀	၂၀%
မမြင့်မား ဘဝအဆင့် စု	ကုန်၊ အိမ်ယာမဲ့၊ စက်ကိုင်၊ ပျား၊ ပါးအိမ်  ပါဝင်အဖွဲ့အစည်း = ကျား (၆) မ (၁၂)	၃၅	၇၀%



ဥစ္စာစာကြွယ်ဝခြင်းဖြင့်လည်း ဆုံးစပ်ချက်နှင့်

သုံးသပ်ချက်များ

ကျေးဇူးတင် ကုန်ထုတ် - မြဝတား

ရက်စွဲ- ၅.၀၆.၂၀၁၇

ကျေးဇူး - မြဝတား

- မြဝတားကုန်ထုတ်သည် ကား၊ ဆိုက်ကယ်၊ စက်ကိရိယာ၊ နှိပ်စက်၊ ထွက်စက်၊ လယ်ယာ၊  
ဖျား၊ ကြံစက်များ ပါသည်။
- စက်ကိရိယာကုန်ထုတ်သည် ဆိုက်ကယ်၊ စက်ကိရိယာ၊ ဖျား၊ လယ်ယာ၊ TV သာ ပါသည်။
- မြဝတားကုန်ထုတ်သည် ကား၊ စက်ကိရိယာ၊ ဝါးစိမ်း၊ ဖျား ပါသည်။
- မြဝတားကုန်ထုတ်သည် ကား၊ စက်ကိရိယာ၊ ဖျား၊ လယ်ယာ၊ လုပ်ငန်းကြေး၊  
အင်္ကျီ၊ ဖုန်စက်၊ ဖျား၊ စက်ကိရိယာ၊ စားစာအုတ်၊ မြဝတားကုန်ထုတ်သည် ကား၊  
ကျား၊ စက်ကိရိယာ၊ ဖျား ပါသည်။
- မြဝတားကုန်ထုတ်သည် စက်ကိရိယာကုန်ထုတ်သည် စက်ကိရိယာ၊ လယ်ယာ၊ လုပ်ငန်းကြေး၊  
စက်ကိရိယာ၊ စက်ကိရိယာ၊ ဖျား၊ လယ်ယာ၊ လုပ်ငန်းကြေး၊  
စက်ကိရိယာ၊ စက်ကိရိယာ၊ ဖျား၊ လယ်ယာ၊ လုပ်ငန်းကြေး၊
- မြဝတားကုန်ထုတ်သည် စက်ကိရိယာကုန်ထုတ်သည် စက်ကိရိယာ၊ လယ်ယာ၊ လုပ်ငန်းကြေး၊  
စက်ကိရိယာ၊ စက်ကိရိယာ၊ ဖျား၊ လယ်ယာ၊ လုပ်ငန်းကြေး၊  
စက်ကိရိယာ၊ စက်ကိရိယာ၊ ဖျား၊ လယ်ယာ၊ လုပ်ငန်းကြေး၊



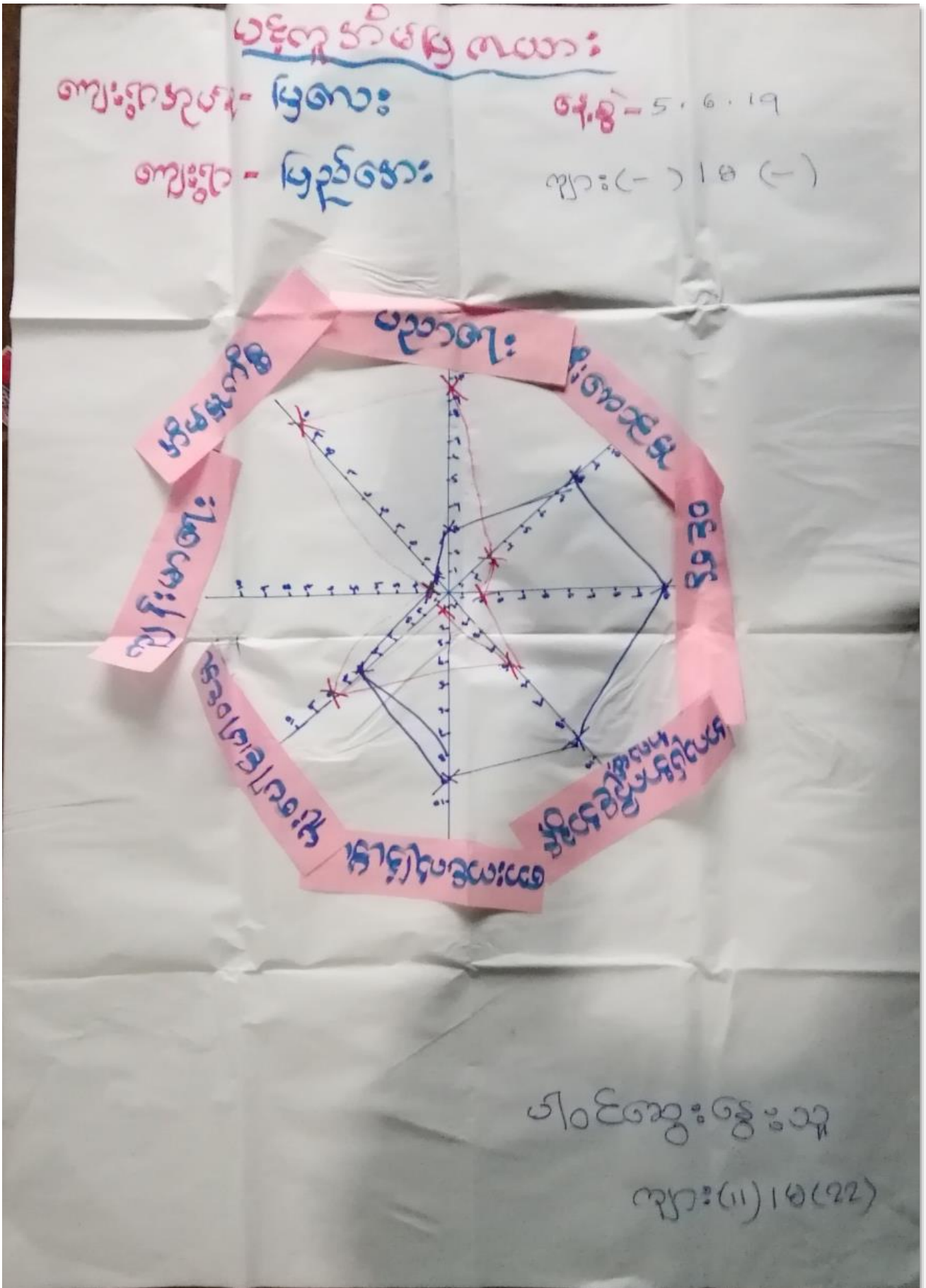



၅။ အရင်းအမြစ်အသုံးချမှုပုံစံပြဇယား(Asset Mapping)

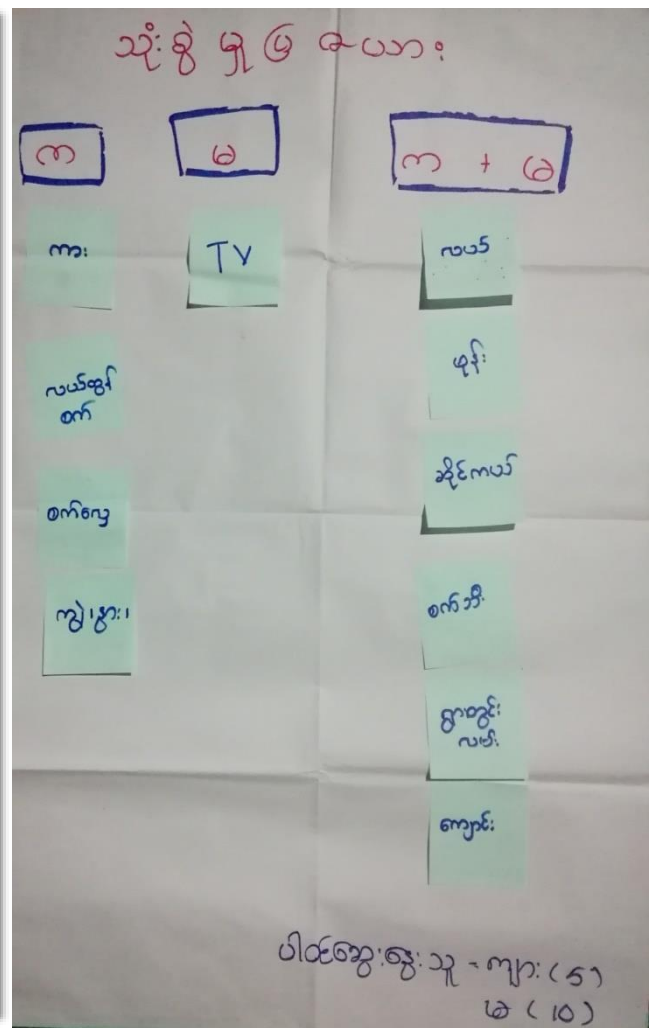
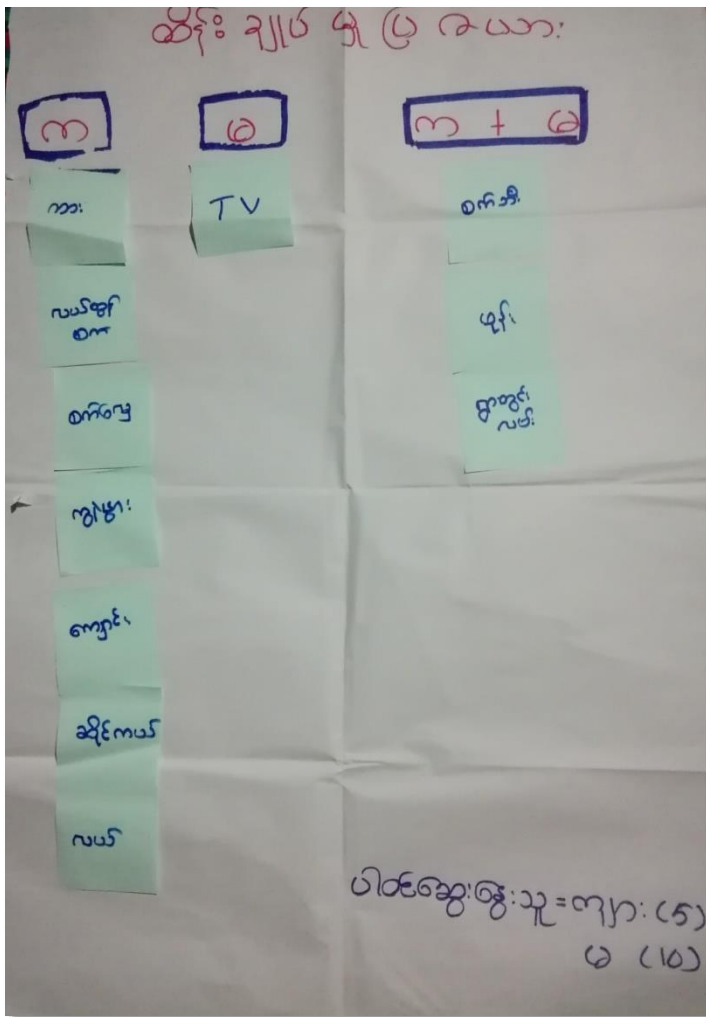

သုံးစွဲခြင်းထိန်းချုပ်မှုစည်းကမ်းချက်နှင့်

သုံးသပ်ချက်များ

အခြေခံအုတ်ချင်း - မြစ်ကမ်း

နေ့စွဲ - ၅.၀၆.၂၀၁၉

အခြေခံအုတ်ချင်း - မြစ်ကမ်း

- TV သည် (ခရီး) သည်
- ကားကပ်ထွက်ခွင့်၊ စက်ကွေး၊ ကျွဲ၊ နွား၊ များသည် အမျိုးအစား အများစုက သုံးစွဲခြင်းသည်။
- စက်ဘီး၊ များ၊ ဂွာတွင်းလမ်းများသည် အမျိုးအစား နှင့် အမျိုးအစား၊ အတူတူထိန်းချုပ်ခြင်းလမ်း၊ များ၊ ဆိုင်ကယ်၊ စက်ဘီး၊ ဂွာတွင်းလမ်းကျောင်းများသည် အမျိုးအစား များနှင့် အမျိုးအစား၊ အတူတူ သုံးစွဲခြင်းသည်။
- အမျိုးအစား များ ထိန်းချုပ်မှု ယိုယွင်းခြင်း၊ မြေပြင်ခြင်း၊ တွေ့လည်း အမျိုးအစား များသာလျှင်လည်းသည်။
- အမျိုးအစား၊ အများစုသည် အမျိုးအစားများကဲ့သို့ သုံးစွဲခြင်းနှင့် ဖြစ်ပေါ်ခြင်း၊ မိမိကိုယ်ကိုယ် သုံးစွဲခြင်း မရှိခြင်း၊ အမျိုးအစားများကိုသာ ခွင့်ပြုခြင်း၊ အတူတူကဲ့သို့ နည်းပါးခြင်း၊ များခြင်း၊ အမျိုးအစားများနှင့် တိုးတက် အခွင့်အရေး မရှိခြင်း တွေ့ရပါသည်။
- အမျိုးအစား များ အကျိုးရှိလည်း အမျိုးအစား များ အား လက်တွေ့စစ်ယူခြင်း၊ အားပေးခြင်း၊ အထိယူစရာသော များ ဖြစ်ပေါ်ခြင်း ဖြစ် အမျိုးအစား အမျိုးအစား တိုးတက် အခွင့်အရေး များ ရရှိ ခဲ့ပါသည်။



၆။ အဖွဲ့အစည်းချိတ်ဆက်မှုပြဇယား (Veen Diagram)

ကျေးဇူးတင်မှုနှင့် ချိတ်ဆက်နေသော အဖွဲ့ အစည်း များ

ကျေးဇူးတင်မှု အဖွဲ့ အစည်း

- အုပ်ချုပ်ရေး
- ဝေါဟာရအဖွဲ့
- မီးဖိုချောင်ရေးအဖွဲ့



ကျေးဇူးပြုပေးမှု အဖွဲ့ အစည်း

- World Vision
- ဝေါဟာရအဖွဲ့
- ကျေးလက်ကျန်းမာရေး



ပါဝင်ဆွေးနွေးသူ = ကျား (၆) ဦး  
မ (၁၂) ဦး



အဖွဲ့အစည်း ချိတ်ဆက်မှု (ကျေးဇူးတင်စွာ)

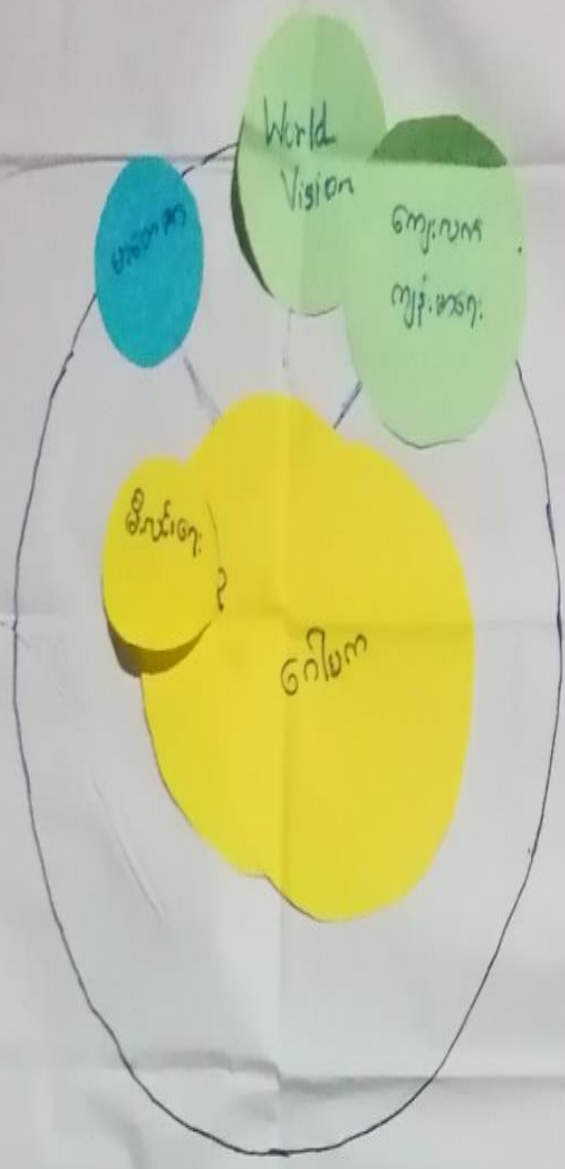

ပါဝင် ဆွေးနွေးသူ = ကျား (၆) ဦး  
မ (၁၂) ဦး



၇။ ကော်မတီဝင်များရွေးချယ်ခြင်းနှင့် ကျေးရွာဖွံ့ဖြိုးရေးအစီအစဉ် ဆောင်ရွက်မှုမှတ်တမ်း





**၈။ ကျေးရွာအချက်အလက်များ(PC 1)**

**ပုံစံ - ၈ - ၁ ကျေးရွာအခြေခံအချက်အလက်များ (Form PC 1)**

လမ်းညွှန်ချက်၊ ကျေးရွာတစ်ရွာသို့ ပထမဆုံးမိတ်ဆက်ခရီးသွားရောက်သောအခါ လူထုစည်းရုံးရေးမှူးသည် ကျေးရွာခေါင်းဆောင်များအားကျေးရွာအချက်အလက်များကိုမေတ္တာရပ်ခံ၍တောင်းခံရသည်။ ဤအချက်အလက်များကိုစီမံကိန်းမိတ်ဆက်အစည်းဝေးမတိုင်မီတောင်းခံရမည်။ စီမံကိန်းမိတ်ဆက်အစည်းဝေးတွင် လူထုစည်းရုံးရေးမှူးသည် ဤအချက်အလက်များအား စစ်ဆေးပြီး မှန်ကန်အောင်ပြုလုပ်ရမည်။ ပြီးနောက်တွင် လူထုစည်းရုံးရေးမှူးမှ သတင်းအချက်အလက်ထဲသို့ Tablets မှ တစ်စင့် ဖြည့်သွင်းရမည်။

ကျေးရွာခေါင်းဆောင် အမည် ဦးစောဇိမ္မ	ကျေးရွာခေါင်းဆောင်၏ ဖုန်းနံပါတ် ၀၇-၇၈၈၅၆၆၆ ၆၇	လူထုစည်းရုံးရေးမှူး၏အမည် ဦးအောင်ကျော်အောင်
ပြည်နယ်၊ တိုင်း၊ မြို့နယ်၊ ကျေးရွာ ကရင်	မြို့နယ် ဦးစော	ကျေးရွာအုပ်စု (မူလ)
		ကျေးရွာ ပြည်နယ်

က၊ လူဦးရေ

လူမျိုးစု	အိမ်ထောင်စုအရေအတွက်	ကိုးကွယ်သည့်ဘာသာ	အိမ်ထောင်စုအရေအတွက်
လူမျိုးစု (၁) - ကရင်	58	ဘာသာ(၁) - ဗုဒ္ဓ	58
လူမျိုးစု (၂) -----		ဘာသာ(၂) -----	
လူမျိုးစု (၃) -----		ဘာသာ(၃) -----	
လူမျိုးစုရော -----		ဘာသာရော -----	
အခြား			
	အရေအတွက်		
မသန်စွမ်းသူများ	၆		
သက်ကြီးရွယ်အိုများ (၆၅ နှစ် နှင့် အထက်)	၂၂		
စစ်ဘေးရှောင်	-		

	အမျိုးသား(အရေအတွက်)	အမျိုးသမီး(အရေအတွက်)	စုစုပေါင်းအရေအတွက်
လူဦးရေ			
လူမျိုးစု (၁)- <del>ကလင်</del>	196	191	387
လူမျိုးစု (၂)-----			
လူမျိုးစု (၃)-----			
အခြား			
အိမ်ထောင်ဦးစီး	46	12	58

(ခ)အခြေခံအဆောက်အအုံ အသုံးအဆောင်များ

စာသင်ကျောင်း	အမှတ် ခြံပါ	ကျန်းမာရေး	အမှတ် စင်ပါ	ဘာသာရေးအဆောက် အအုံများ	အမှတ် ခြံပါ
အထက်တန်းကျောင်း	<input type="checkbox"/>	ဆေးရုံ	<input type="checkbox"/>	စေတီ	<input checked="" type="checkbox"/>
အလယ်တန်းကျောင်း	<input type="checkbox"/>	ကျန်းမာရေးဌာန	<input type="checkbox"/>	ဘုန်းကြီးကျောင်း	<input checked="" type="checkbox"/>
မူလတန်းကျောင်း	<input type="checkbox"/>	ကျန်းမာရေးဌာနခွဲ	<input type="checkbox"/>	ဟိန္ဒူဘုရားကျောင်း	<input type="checkbox"/>
မူကြိုကျောင်း	<input type="checkbox"/>	ဆေးပေးခန်း	<input type="checkbox"/>	ခရစ်ယာန်ကျောင်း	<input type="checkbox"/>
အခြား	<input type="checkbox"/>	အခြား	<input type="checkbox"/>	ဗလီ	<input type="checkbox"/>
				အခြား	<input type="checkbox"/>
မှတ်ချက်		မှတ်ချက်		မှတ်ချက်	



(ဂ) ကျွမ်းကျင်သူများမှတ်တမ်း (ကျေးရွာတွင်နေထိုင်သော သို့မဟုတ် တခြားရွာမှလာရောက်သောကျွမ်းကျင်သူများ)

(၁) စာသင်ကျောင်း			(၂) ကျန်းမာရေး			(၃) လက်မှုပညာရှင်		
	ရွာတွင်နေထိုင်သူ	အခြားရွာမှလာသူ		ရွာတွင်နေထိုင်သူ	အခြားရွာမှလာသူ		ရွာတွင်နေထိုင်သူ	အခြားရွာမှလာသူ
မူလတန်းပြဆရာ/မ	<input checked="" type="checkbox"/>	<input type="checkbox"/>	ဆရာဝန်	<input type="checkbox"/>	<input type="checkbox"/>	လက်သမား	<input checked="" type="checkbox"/>	<input checked="" type="checkbox"/>
အထက်တန်းပြဆရာ/မ	<input checked="" type="checkbox"/>	<input type="checkbox"/>	လက်ထောက်ကျန်းမာရေးမှူး	<input type="checkbox"/>	<input type="checkbox"/>	ပန်းချီ	<input type="checkbox"/>	<input type="checkbox"/>
အလယ်တန်းပြဆရာ/မ	<input type="checkbox"/>	<input type="checkbox"/>	အမျိုးသမီးကျန်းမာရေးဆရာမ	<input checked="" type="checkbox"/>	<input type="checkbox"/>	လှုပ်စစ်ကျွမ်းကျင်ပီးသမား	<input type="checkbox"/>	<input type="checkbox"/>
မူကြိုဆရာ/မ	<input type="checkbox"/>	<input type="checkbox"/>	သားဖွားဆရာမ	<input type="checkbox"/>	<input type="checkbox"/>	ရေပိုက်သွယ်သူ	<input type="checkbox"/>	<input type="checkbox"/>
အခြား	<input type="checkbox"/>	<input type="checkbox"/>	ပြည်သူ့ကျန်းမာရေးလုပ်သား	<input checked="" type="checkbox"/>	<input type="checkbox"/>	စက်ပြင်ဆရာ	<input checked="" type="checkbox"/>	<input type="checkbox"/>
မှတ်ချက်			မှတ်ချက်			မှတ်ချက်		

(ဃ) ကျေးရွာသို့ ရောက်ရှိနိုင်သည့်လမ်းအခြေအနေ / ကျေးရွာတစ်ရွာသည် ၎င်း၏ကျေးရွာအုပ်စုနှင့် ဆက်သွယ်ထားသောလမ်းအခြေအနေ (အောက်ပါတို့ကိုစိုင်းပါ)

- ကျောက်ကြမ်းလမ်း:
- ကတ္တရာလမ်း:
- ကွန်ကရစ်လမ်း:
- မော်တော်ဆိုင်ကယ်လမ်း:
- ✓ ကျောက်ခင်းလမ်း:
- ✓ မြေသာလမ်း:
- လူသွားလမ်း:
- အခြား: \_\_\_\_\_

(င) ကျေးရွာဖွံ့ဖြိုးမှုစီမံချက်

- (၁) လူထုဗဟိုပြုစီမံကိန်းမစတင်မီ ဤကျေးရွာတွင်ကျေးရွာဖွံ့ဖြိုးမှုစီမံချက်ရှိခဲ့ပါသလား? ဝိုင်းပါ
  - (၂) ရှိခဲ့ပါလျှင် ဤစီမံချက်ကို မည်သည့် ခုနှစ်တွင်ပြင်ဆင်ခဲ့ပါသနည်း? ရှိပါသည်/မရှိပါ/မသိပါ
  - (၃) ဤစီမံချက်ကို ဖြန့်နယ်မှုအတည်ပြုခဲ့ပါသလား? နှစ်-----/မသိပါ
- ပြုခဲ့ပါသည်/မပြုခဲ့ပါ/မသိပါ

(၈) မျိုးအကွာအဝေး

(၁) ဤကျေးရွာ၏ပဟိုမှ ၎င်းကျေးရွာအုပ်စု၏ပဟိုအထိ ခရီးပိုင်မည်မျှ ကွာဝေးသနည်း? မိုင် ၃.၆ / မသိပါ ✓

(၂) ဤကျေးရွာမှ ၎င်းကျေးရွာအုပ်စု၏ပဟိုအထိ သွားလာရာတွင် ကြာမြင့်သည့်အချိန်။

ခြောက်သွေ့ရာသီတွင် ကြာချိန် ၅၀ မိနစ် ထော်လာရီ/မော်တော်ဆိုင်ကယ်/ခြေလျင်/လာ/မော်တော်ဘုတ်/

အခြား: \_\_\_\_\_

မိုးရာသီတွင် ကြာချိန် ၁ နာရီ ထော်လာရီ/မော်တော်ဆိုင်ကယ်/ခြေလျင်/လာ/မော်တော်ဘုတ်/

အခြား: \_\_\_\_\_

(ဆ) ပတ်ဝန်းကျင်ဆိုင်ရာ သဘာဝဘေးအန္တရာယ်

ဤကျေးရွာတွင် ရေကြီးခြင်းကဲ့သို့ သဘာဝဘေးအန္တရာယ် ကျရောက်ဖူးခြင်း ရှိပါသလား။

မရှိပါ  ရှိပါသည် ရှိလျှင် ဖော်ပြပါ \_\_\_\_\_

(ဇ) ကျေးရွာတွင် ခွဲစည်းထားသော အဖွဲ့အစည်းများ

လူထုပဟိုပြုစီမံကိန်းမတိုင်မီ ဤကျေးရွာတွင် ကျေးရွာဖွံ့ဖြိုးရေးအတွက် အစိုးရ(သို့) ရွာသားများကိုယ်တိုင်(သို့) စီမံကိန်းတစ်ခုခုမှ ခွဲစည်းထားသည့် အဖွဲ့အစည်းများ ရှိပါသလား။

(၁) မရှိပါ \_\_\_\_\_

(၂) \_\_\_\_\_

(ဈ) အထွေထွေအုပ်ချုပ်ရေး ဦးစီးဌာန (GAD) မှ မှတ်တမ်းတင်ထားခြင်း

ဤကျေးရွာသည် အထွေထွေအုပ်ချုပ်ရေး ဦးစီးဌာန (GAD) မှ မှတ်တမ်းတင်ထားမှု ရှိပါသလား။

မရှိပါ  ရှိပါသည်

ကျေးရွာခေါင်းဆောင်

အမည် ဦးစောဇော်

လက်မှတ် [Signature] ဇူလိုင် ၂၀၁၉

လူထုစည်းရုံးရေးမှူး

အမည် မောင်မောင်

လက်မှတ် [Signature] ဇူလိုင် ၂၀၁၉



၁၀။ ကျေးရွာဖွံ့ဖြိုးရေးဦးစီးဌာန (PC 3)

ပုံစံ - ၀ - ၃ ကျေးရွာဖွံ့ဖြိုးရေး ဦးစီးဌာနအစဉ် (Form PC 3)

လယ်ယာနှင့်ရွာကျေး အဆင့်(၃) ကျေးရွာဖွံ့ဖြိုးရေးအစဉ်အရ ဦးစီးဌာနအစဉ် ကျေးရွာဖွံ့ဖြိုးရေး အထောက်အကူပြု ကော်မတီသည် လူထုစည်းရုံးရေးပူးပေါင်းဆောင်ရွက်ပြီး ဤပုံစံကိုဖြည့်စွဲရမည်။			
လူထုစည်းရုံးရေးပူးပေါင်းဆောင်ရွက်မှု အမည် <u>ဦးစောစောစော</u>			
နေ့စွဲ <u>၆.၆.၂၀၁၇</u>		ဝက်ဝန်းအား အမှတ်ခြစ်ပါ (✓) <input type="checkbox"/> ဝက်ဝန်း(၁) <input type="checkbox"/> အဝက်ဝန်း(၂) <input type="checkbox"/> ဝက်ဝန်း(၃) <input type="checkbox"/> ဝက်ဝန်း(၄) <input type="checkbox"/>	
ပြည်နယ်/တိုင်း	မြို့နယ်	ကျေးရွာအုပ်စု	ကျေးရွာ
က။ အခက်အခဲအတားအဆီးများအား ဆွေးနွေးခြင်း - ယခုလက်ရှိအခြေအနေတွင် ဤကျေးရွာဖွံ့ဖြိုးရေးအစဉ်အတွက် အခက်အခဲအတားအဆီးများသည် မည်သည့်အခက်အခဲအတားအဆီးများ (အမျိုးသား/သမီး အနည်းဆုံးအခက်အခဲ ၅ ခုစီဖော်ပြပါ)			
အမျိုးသား အဖွဲ့မှ တင်ပြသောအခက်အခဲအတားအဆီးများ		အမျိုးသမီး အဖွဲ့မှတင်ပြသောအခက်အခဲအတားအဆီးများ	
၁	ရွာတွင်းလမ်း မကောင်းသောကြောင့် ဖျားရောဂါနှင့် သွေးလျှော့ရောဂါ ဖြစ်ပွားခြင်း။	၁	ကျေးရွာအုပ်စု/ကျေးရွာအတွင်းရှိ ရေအား မရှိသောကြောင့် ကလေးငယ်များ ရောဂါဖြစ်ပွားခြင်း။
၂	ကျေးရွာတွင်း လမ်းမကောင်းသောကြောင့် ဖျားရောဂါနှင့် သွေးလျှော့ရောဂါ ဖြစ်ပွားခြင်း။	၂	ရွာတွင်း လမ်းမကောင်းသောကြောင့် ဖျားရောဂါနှင့် သွေးလျှော့ရောဂါ ဖြစ်ပွားခြင်း။
၃	ရွာတွင်း မြေအောက်ရေအား မရှိသောကြောင့် ရေအား မရှိခြင်း။	၃	ဖျားရောဂါ ဖြစ်ပွားခြင်း၊ ကလေးငယ်များ ရောဂါဖြစ်ပွားခြင်း။
၄	ရွာတွင်း လမ်းမကောင်းသောကြောင့် ဖျားရောဂါနှင့် သွေးလျှော့ရောဂါ ဖြစ်ပွားခြင်း။	၄	ကျေးရွာအုပ်စု/ကျေးရွာအတွင်းရှိ ရေအား မရှိသောကြောင့် ကလေးငယ်များ ရောဂါဖြစ်ပွားခြင်း။
၅	လယ်ယာသစ်များ မရှိသောကြောင့် ရေအား မရှိခြင်း။	၅	ကျေးရွာအုပ်စု/ကျေးရွာအတွင်းရှိ ရေအား မရှိသောကြောင့် ကလေးငယ်များ ရောဂါဖြစ်ပွားခြင်း။
၆	ရွာတွင်း မြေအောက်ရေအား မရှိသောကြောင့် ရေအား မရှိခြင်း။	၆	ကျေးရွာအုပ်စု/ကျေးရွာအတွင်းရှိ ရေအား မရှိသောကြောင့် ကလေးငယ်များ ရောဂါဖြစ်ပွားခြင်း။
၇	လယ်ယာသစ်များ မရှိသောကြောင့် ရေအား မရှိခြင်း။	၇	
၈		၈	
၉		၉	
၀၀		၀၀	



ခ။ မျှော်မှန်းခြင်း - နောင်လာမည့် (၅)နှစ် အတွင်း ကျေးရွာဖွံ့ဖြိုးရေး မျှော်မှန်းလျာထားချက်များအား တင်ပြပါ။

အမျိုးသားအဖွဲ့မှ တင်ပြသောမျှော်မှန်းချက်များ	အမျိုးသမီးအဖွဲ့မှ တင်ပြသောမျှော်မှန်းချက်များ
၁။ ဌာတွင်းလမ်း ကောင်း ဖွဲ့လာစေရန်	၁။ စကလျံ အကျိုး အခွင့်အာမ်းပေါ်ချွန် နှီး ချွန်ပေး အဆင်ပြေလာစေရန်
၂။ တွင်းမာရေး စားစားခင်းရှိလာစေရန်	၂။ ဆင်ရဲ နှမ်း ပါး ချွန် နှမ်း လာစေရန်
၃။ ဌာရွာစားလမ်း ကောင်းလာစေရန်	၃။ တစ်ဖက်ချင်း ချွန် အလုပ်အကိုင် လုပ်ငန်း အလုပ်အကိုင် အခွင့်အာမ်း ချွန် ချွန်ပေးခြင်း
၄။ လယ်ယာလုပ်ငန်း အတွက် ထောက်ပံ့ပေး ချွန်လာစေရန်	၄။ ဌာလုံးကျွတ် စီးလင်းလာစေရန်
၅။ ဌာလုံးကျွတ်စီးလင်းလာစေရန်	၅။ ဌာတွင်း ဖွဲ့သားလမ်း ကောင်း ဖွဲ့လာစေရန်
	၆။ ကျွေးသား / သူ ချွန် ကျွေးသား ချွန် လွယ်လွယ် တံတား ချွန် ဌာရွာစေရန်
	၇။ သ ချွန် ချွန် ဖွဲ့သား ဌာရွာစေရန်

၈။ လူထုပံ့ကိန်း၏ လာမည့် (၄) နှစ်အတွက် အကျုံးဝင်သော ဦးစားပေး ဖွံ့ဖြိုးတိုးတက်မှု လုပ်ငန်း အစီအစဉ်များအားဖော်ပြပါ။

အ ဆင့်	ကျေးရွာအတွက် ဦးစားပေး ဖွံ့ဖြိုးတိုးတက်မှု လုပ်ငန်းစဉ်များ	အဆိုပြုသူ (အမျိုးသားများ/ အမျိုးသမီးများ/အမျိုးသား+ အမျိုးသမီး)	ခန့်မှန်းကုန်ကျ စရိတ်	အကျိုးခံစားခွင့်ရှိသူ ခန့်မှန်းခြေ အရေ အတွက်
၁	မုလျှင်ကျောင်းစတင် ပာဏိပတ်ကျောင်း	(၆)		
၂	ကျောင်းကျောင်းစတင် ပာဏိပတ်	(၈ + ၆)		
၃	ကျောင်းကျောင်းစတင် ပာဏိပတ်	(၆)		
၄	ကျောင်းကျောင်းစတင် ပာဏိပတ်	(၈)		
၅				

ဃ၊ လူထုပံက်နိး၏ လာမည့် (၄) နှစ်အတွက် အကျိုးပင်သော ဦးစားပေး ဖွံ့ဖြိုးတိုးတက်မှု လုပ်ငန်း အစီအစဉ်များအားဖော်ပြပါ။

အဆင့်	ကျေးရွာအတွက် ဦးစားပေး ဖွံ့ဖြိုးတိုးတက်မှု လုပ်ငန်းစဉ်များ	အဆိုပြုသူ (အမျိုးသားများ/အမျိုးသမီးများ/အမျိုးသား+အမျိုးသမီး)	အခန်းကဏ္ဍ
၁	အရေးကူညီမှုဌာန	မ	
၂	အသက်စမွေးဝမ်းကြောင်း အထောက်အကူပြုရေးအဖွဲ့အစည်း	(က+မ)	
၃	ခက်ခဲသွေးစာရင်း	(က)	
၄	လွှဲပြောင်းရွှေ့ရောင်းချရေး	မ	
၅	ကျွမ်းကျင်ရေးဝန်ထမ်း	မ	

ခေါင်းဆောင်၊ ကျေးရွာပံက်နိးအထောက်အကူပြုကော်မီတီမှ အတည်ပြုသည်။

အမည် အစိုးရအဖွဲ့ဝန် လက်မှတ် ..... နေ့စွဲ 6.6.2019





၁၂။ ကဏ္ဍအလိုက်ဦးစားပေးဖွံ့ဖြိုးရေးလုပ်ငန်းစဉ်များ

ဆန္ဒထုတ်ဖော်ရေးအဖွဲ့အစည်းများ၏ အစီအစဉ်များ

ကျေးရွာ - ပြည်ပေး - \_\_\_\_\_ ဆန္ဒထုတ်ဖော်ရေးအဖွဲ့ - မြို့တော် \_\_\_\_\_

ကျေးရွာ	ဦးစားပေးကဏ္ဍ	လုပ်ငန်းအမျိုးအစား	အဆိုပြုသူ			စတင်ဖွဲ့စည်းရက်	အဆင့်မြှင့်တင်ရက်	အခြေအနေ
			အမျိုးအမည်	အရပ်	အဖွဲ့အစည်း			
အခြေခံဆောင်ရွက်ရေး (လမ်း၊ တံတား၊ ရေ၊ ဖြူရမ်း၊ ဖိလပ်စတစ်)	၀.	အခြေခံဆောက်လုပ်ရေး			—	(၂၀၁၄)	(၂၀၁၆)	မရှိ
	၂.	ရေပေးစနစ်			—	(၂၀၁၆)	(၂၀၁၆)	မရှိ
လူမှုဝန်းကျင်ဆိုင်ရာ (ကျေးရွာ၊ မြို့နယ်၊ မြို့နယ်အတွင်း)	၁.	ကျေးရွာအုပ်စုအဖွဲ့အစည်း			—	(၂၀၁၄)	(၂၀၁၆)	မရှိ
	၂.	ကျေးရွာအုပ်စုအဖွဲ့အစည်း	—		—	(၂၀၁၆)	(၂၀၁၆)	မရှိ
	၃.	ကျေးရွာအုပ်စုအဖွဲ့အစည်း	—		—	(၂၀၁၆)	(၂၀၁၆)	မရှိ
အထောက်အကူပေးရေး (ကျေးရွာ၊ မြို့နယ်)	၁.	ကျေးရွာအုပ်စုအဖွဲ့အစည်း			—	(၂၀၁၆)	(၂၀၁၆)	မရှိ
	၂.	ကျေးရွာအုပ်စုအဖွဲ့အစည်း	—		—	(၂၀၁၆)	(၂၀၁၆)	မရှိ
အခြေခံဆောက်လုပ်ရေး	၁.	ကျေးရွာအုပ်စုအဖွဲ့အစည်း			—	(၂၀၁၆)	(၂၀၁၆)	မရှိ