

ပြည်ထောင်စုသမ္မတမြန်မာနိုင်ငံတော်အစိုးရ
စိုက်ပျိုးရေး၊ မွေးမြူရေးနှင့် ဆည်မြောင်းဝန်ကြီးဌာန
ကျေးလက်ဒေသဖွံ့ဖြိုးတိုးတက်ရေးဦးစီးဌာန

လူထုဗဟိုပြုစီမံကိန်း (တတိယနှစ်စက်ဝန်း)

National Community Driven Development Project



ကျေးရွာဖွံ့ဖြိုးရေးအစီအစဉ်

Village Development Plan (VDP)

ရွှေကျမြို့နယ်

ပေါက်ကုန်းကျေးရွာ၊ မိုးစစ်ကျေးရွာအုပ်စု

၂၀၂၀ခုနှစ်၊ ဇူလိုင်လ

မာတိကာ

၁။ မြို့နယ်မြေပုံ

၂။ ကျေးရွာတည်နေရာပြမြေပုံ

၃။ အုပ်စုတွင်ပါဝင်သောကျေးရွာများစာရင်း

၄။ ကျေးရွာသမိုင်းကြောင်းနှင့် ကျေးရွာအခြေခံအချက်အလက်များ

၅။ လူထုပူးပေါင်းပါဝင်သော လူမှုဆန်းစစ်ခြင်းနှင့် အကဲဖြတ်ခြင်းလုပ်ငန်းစဉ်
(PSA / PRA အကျဉ်းချုပ်ဇယား)

၆။ ကျေးရွာဖွံ့ဖြိုးရေးအစီအစဉ်တွင် အသုံးပြုသော PRA tools များနှင့် တစ်ခုချင်းစီအတွက်သုံးသပ်ချက်များ

(က) လူမှုရေးအရင်းအမြစ်ပြမြေပုံ

(ခ) ဥစ္စာနေကြွယ်ဝမှုအဆင့်သတ်မှတ်ခြင်း

(ဂ) ပိုင်ဆိုင်မှုသုံးသပ်ခြင်း

(ဃ) ပင့်ကူအိမ်သုံးသပ်ခြင်း

(င) ရာသီခွင်ပြ ပြက္ခဒိန်

(စ) ဗင်းပုံစံ

(ဆ) အမျိုးသား / အမျိုးသမီးအခက်အခဲများ

(ဇ) ကျေးရွာမျှော်မှန်းချက် အမျိုးသား / အမျိုးသမီး

(ဈ) ဦးစားပေးဖွံ့ဖြိုးရေးလုပ်ငန်းများ

၇။ ကော်မတီဝင်များရွေးချယ်ခြင်းနှင့် ကျေးရွာဖွံ့ဖြိုးရေးအစီအစဉ်ဆောင်ရွက်မှု မှတ်တမ်းဓါတ်ပုံများ

၈။ ကျေးရွာအခြေခံအချက်အလက်များ (ပုံစံ - ၁)

၉။ စီမံကိန်းစက်ဝန်းအချိန်ဇယား (ပုံစံ - ၂)

၁၀။ ကျေးရွာဖွံ့ဖြိုးရေးအစီအစဉ် (ပုံစံ - ၃)

၁၁။ ကျေးရွာစီမံကိန်းလုပ်ငန်းခွဲများရွေးချယ်ခြင်း (ပုံစံ - ၄)

၁၂။ အစည်းအဝေးမှတ်တမ်းများ

၁၃။ ကဏ္ဍအလိုက်ဖွံ့ဖြိုးရေးလုပ်ငန်းစဉ်များ

ဓမ္မမြူရေး၊ ဓရလုပ်ငန်းနှင့် ကျေးလက်စေသပွဲမြို့ရေး ဝန်ကြီးဌာန
 (ကျေးလက်စေသပွဲမြို့တိုးတက်ရေးဦးစီးဌာန)
 ရွှေကူမြို့နယ်ကျေးလက်စေသပွဲမြို့တိုးတက်ရေးဦးစီးဌာန
 ရွှေကူမြို့နယ်ကျေးဌာများအခြေပြမြေပုံ



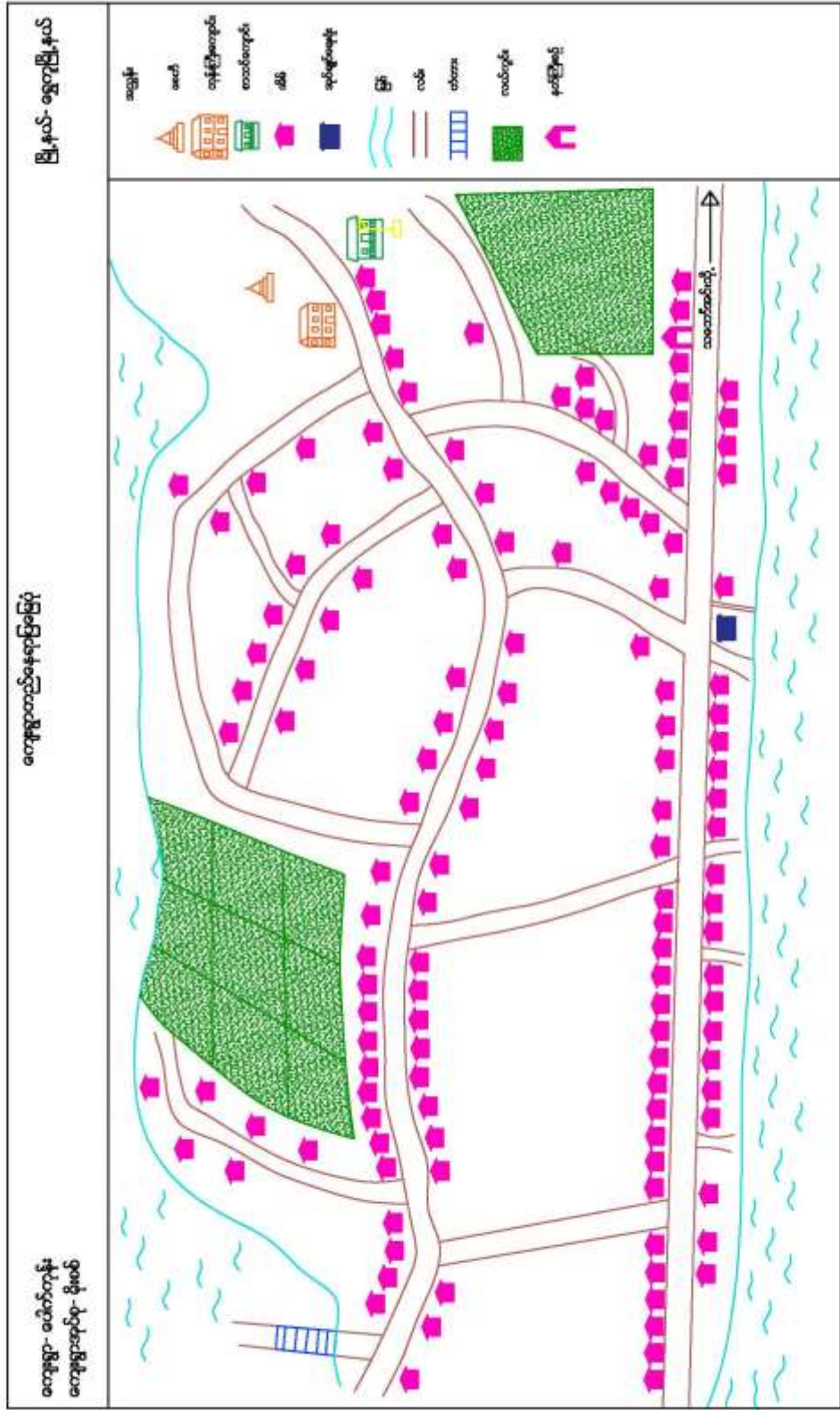

၃။ အုပ်စုတွင်ပါဝင်သောကျေးရွာများစာရင်း

အုပ်စုအမည် - မိုးစစ်ကျေးရွာအုပ်စု

ပါဝင်သောကျေးရွာများ - မိုးစစ်ကျေးရွာ၊ ပေါက်ကုန်းကျေးရွာ။

၄။ ကျေးရွာသမိုင်းကြောင်းနှင့် ကျေးရွာအခြေခံအချက်အလက်များ

မိုးစစ်ကျေးရွာအုပ်စု၊ ပေါက်ကုန်း(မိုး)ကျေးရွာ

ကချင်ပြည်နယ်၊ ဗန်းမော်ခရိုင်၊ ရွှေကူမြို့နယ်အတွင်းရှိ ပေါက်ကုန်းကျေးရွာသည် မိုးစစ်ကျေးရွာ၏အုပ်စုဝင်ဖြစ်ပြီး (အေဒီ ၃၅၀) ခုနှစ်မှစတင်၍ ယာလုပ်ငန်းလုပ်ကြသူများမှ ပေါက်ပင်တောရှိရာ ဤဒေသအားခုတ်ထွင်ရှင်းလင်းလျက် သီးနှံစိုက်ခင်းတည်ထောင်ကြပြီး၊ တဖြည်းဖြည်းနှင့်ယာလုပ်ငန်းလုပ်ကြသူများမှ စုရုံးရောက်ရှိလာပြီး ယာခင်းအားတိုးချဲ့ စိုက်ပျိုးနေထိုင်ကြရာ အခင်းတစ်ခုမှ ကာလကြာရှည်လာသည့်အခါ ပေါက်ကုန်းကျေးရွာဟု အမည်တွင်လာခဲ့သည်။

ပေါက်ကုန်းကျေးရွာ၏ (၁.၅၂) စတုရန်းမိုင်အကျယ်အဝန်းပြီး ရွာ၏ အရှေ့ဘက်ခြမ်းတွင် မိုးစစ်ချောင်းရိုးနှင့်မြို့ ကုန်းကျေးရွာအုပ်စု၊ အနောက်ဘက်တွင် ဧရာဝတီမြစ်နှင့် ဘုမ္မိဇေယျရွှေပေါ်ကျွန်းတည်ရှိပြီး၊ မြောက်ဘက်တွင် သင်္ဘောအင်းကျေးရွာအုပ်စုတို့ နယ်နိမိတ်ချင်းထိစပ်လျက်ရှိသည်။

ပေါက်ကုန်းကျေးရွာသည် ဗုဒ္ဓဘာသာဝင်၊ ဗမာလူမျိုးအများစုဖြစ်ကြသည်။ ကျေးရွာအိမ်ခြေမှာ (၁၃၅) အိမ်ရှိပြီး အိမ်ထောင်စု (၁၄၀) စုရှိသည်။ ကျေးရွာ၏လူဦးရေမှာ ကျား- (၃၃၁) ဦးနှင့် မ(၃၃၅) ၊ စုစုပေါင်း (၆၆၆) ယောက်ရှိသည်။ ပေါက်ကုန်းကျေးရွာသည် ကချင်ပြည်နယ်၊ ဗန်းမော်ခရိုင်၊ ရွှေကူမြို့နယ်အတွင်း တည်ရှိပြီး၊ စီးပွားရေးဖွံ့ဖြိုးတိုးတတ်မှု အားနည်းသောကျေးရွာတစ်ခုလည်းဖြစ်သည်။ ပေါက်ကုန်းကျေးရွာ၏ ဘာသာရေး၊ သာသနာရေး၊ ပညာရေးဆိုင်ရာသုံးသပ်မှုအားဖြင့် ကျေးရွာ၏အရှေ့ဘက်တွင် ဘုန်းတော်ကြီးကျောင်းတိုက်တည်ရှိပြီး ကျောင်းဝင်းအတွင်း သိမ်၊ ဓမ္မာရုံ၊ မီးစက်ရုံ၊ ဗုဒ္ဓရုပ်ပွားတော်များတည်ရှိကာ အရှေ့ မြောက်ဘက်တွင် (အ.မ.က)ပေါက်ကုန်းမိုးကျောင်းဆောင်တည်ရှိသည်။ ပညာရေးကျောင်းတွင် ကျောင်းသူ/သားဦးရေစုစုပေါင်း(၇၁)ဦး၊ ဆရာ/မပေါင်း(၇)ဦးတို့ ဖြင့် ပညာသင်ကြားလျက်ရှိသည်။ ရွာ၏အလယ်ပိုင်းတွင် ကျေးရွာစာကြည့်တိုက်တည်ဆောက်ထားပြီး၊ ရွာ၏အောက်ဘက်တွင် မိုးစစ်ပေါက်ကုန်းကျေးရွာချင်းဆက်ချောင်းကူးတံတားတည်ဆောက်ထားသည်။

ပေါက်ကုန်းကျေးရွာဒေသခံပြည်သူများသည် စိုက်ပျိုးရေးလုပ်ငန်းကိုသာ အဓိကထားလုပ်ကိုင်ကြပြီး၊ ငါးဖမ်းလုပ်ငန်းကိုလည်း လုပ်ကိုင်ကြပါသည်။ ရွှေကူမြို့ နှင့်အခြားကျေးရွာများသို့ ကုန်းလမ်း၊ ရေလမ်းတို့ ဖြင့်ဆက်သွယ်သွားလာနိုင်ပါသည်။ အဓိကထွက်ကုန်များမှာ ဆန်၊ စပါးနှင့်ပဲအမျိုးမျိုးတို့ ဖြစ်သည်။

အထက်ပါဒေသဆိုင်ရာအချက်အလက်များအား ပေါက်ကုန်း(မိုး)ကျေးရွာမှလေ့လာသုံးသပ်စစ်တမ်းကောက်ယူမှုအရ ကချင်ပြည်နယ်၊ ဗန်းမော်ခရိုင်၊ ရွှေကူမြို့နယ်အတွင်းရှိ မိုးစစ်အုပ်စု၊ ပေါက်ကုန်း(မိုး)ကျေးရွာသမိုင်းအကျဉ်းကို ရေးသားတင်ပြအပ်ပါသည်။

၅။ကျေးရွာလူထုပူးပေါင်းပါဝင်သောလူမှုဆန်းစစ်ခြင်းနှင့်အကဲဖြတ်ခြင်းလုပ်ငန်းစဉ် (PSA/PRA) အကျဉ်းချုပ်ဇယား

စဉ်	အကြောင်းအရာ	ရက်စွဲ	ဦးတည်အုပ်စု	တက်ရောက်သူ			အဓိကဆွေးနွေးချက်များ
				ကျား	မ	ပေါင်း	
၁	လူမှုရေး နှင့် အရင်းအမြစ် ပြုပြင်ဆင်ခြင်	၆.၄.၂၀၁၉	ကျေးရွာလူထု(ရပ်မိရပ်ဖ များ၊ဆင်းရဲ၊ချမ်းသာ၊ အလယ်အလတ်၊ နွမ်းပါး၊ မသန်စွမ်းများ၊ အနွမ်းပါးဆုံး နှင့် လူငယ်အုပ်စုများ)	၄	၁၂	၁၆	အိမ်များ၊ အခြေခံအဆောက်အ ဦးများ၊ လမ်းပန်းဆက်သွယ်ရေး ၊ လယ်ယာမြေများ၊ မြစ်ချောင်း များနှင့်နယ်နိမိတ်များ။
၂	ဥစ္စာနေကြွေမှု အဆင့် သတ်မှတ်ချက်	၆.၄.၂၀၁၉	ကျေးရွာလူထု(ရပ်မိရပ်ဖ များ၊ဆင်းရဲ၊ချမ်းသာ၊ အလယ်အလတ်၊ နွမ်းပါး၊ မသန်စွမ်းများ၊ အနွမ်းပါးဆုံး နှင့် လူငယ်အုပ်စုများ)	၁၉	၂၃	၄၂	ကွဲပြားသောလူမှုစီးပွားရေး အမျိုးအစားများ၊ အမျိုးသားနှင့်အမျိုးသမီးများ၏ မကူကွဲပြားသောအသုံးပြု ခွင့်နှင့်အရင်းအမြစ်များအပေါ် ထိန်းချုပ်ခြင်း။
၃	ပိုင်ဆိုင်မှုသုံး သပ်ခြင်း	၆.၄.၂၀၁၉	ကျေးရွာလူထု(ရပ်မိရပ်ဖ များ၊ဆင်းရဲ၊ချမ်းသာ၊ အလယ်အလတ်၊ နွမ်းပါး၊ မသန်စွမ်းများ၊ အနွမ်းပါးဆုံး နှင့် လူငယ်အုပ်စုများ)	၁၆	၁၇	၃၃	အမျိုးသားနှင့်အမျိုးသမီးထိန်း ချုပ် ထားသည့်ပိုင်ဆိုင်မှု (သို့) အရင်းအမြစ်များ၏ဦးစားပေး များနှင့် လိုအပ်ချက်များ ကွဲပြားခြားနားခြင်း
၄	ရာသီခွင်ပြ ပြက္ခဒိန်	၆.၄.၂၀၁၉	ကျေးရွာလူထု(ရပ်မိရပ်ဖ များ၊ဆင်းရဲ၊ချမ်းသာ၊ အလယ်အလတ်၊ နွမ်းပါး၊ မသန်စွမ်းများ၊ အနွမ်းပါးဆုံး နှင့် လူငယ်အုပ်စုများ)	၁၅	၁၆	၃၁	ရာသီဥတု၊စိုက်ပျိုးသီးနှံများ ၊ နေ့စားလုပ်ငန်းများမွေးမြူ ရေး လုပ်ငန်း၊အစားအစာရရှိမှု၊ ပွဲတော်များ။
၅	ပင့်ကူအိမ်သုံး သပ်ခြင်း	၆.၄.၂၀၁၉	ကျေးရွာလူထု(ရပ်မိရပ်ဖ များ၊ဆင်းရဲ၊ချမ်းသာ၊ အလယ်အလတ်၊ နွမ်းပါး၊ မသန်စွမ်းများ၊ အနွမ်းပါးဆုံး နှင့် လူငယ်အုပ်စုများ)	၁၈	၃၂	၅၀	အမျိုးသားနှင့်အမျိုးသမီးတန်းတူ အခွင့်အရေးရရှိမှုနှင့် မရရှိသည့်အကြောင်းအရင်းများ။
၆	ဗင်းပုံစံ	၆.၄.၂၀၁၉	ကျေးရွာလူထု(ရပ်မိရပ်ဖ များ၊ဆင်းရဲ၊ချမ်းသာ၊ အလယ်အလတ်၊ နွမ်းပါး၊ မသန်စွမ်းများ၊ အနွမ်းပါးဆုံး နှင့် လူငယ်အုပ်စုများ)	၁၁	၁၈	၂၉	ကျေးရွာအတွင်းနှင့် ပြင်ပရှိအဖွဲ့ အစည်းများမည်ကဲ့သို့ သော လုပ်ငန်းများအတွက် မည်သည့် အဖွဲ့များနှင့် ချိတ်ဆက်လုပ်ကိုင်မှု။

(က) လူမှုရေးအရင်းအမြစ်ပြင်ပမြေပုံ

ပါဝင်ဆောင်ရွက်သူ (၁၆) ဦး၊ ကျား (၄)၊ မ (၁၂)

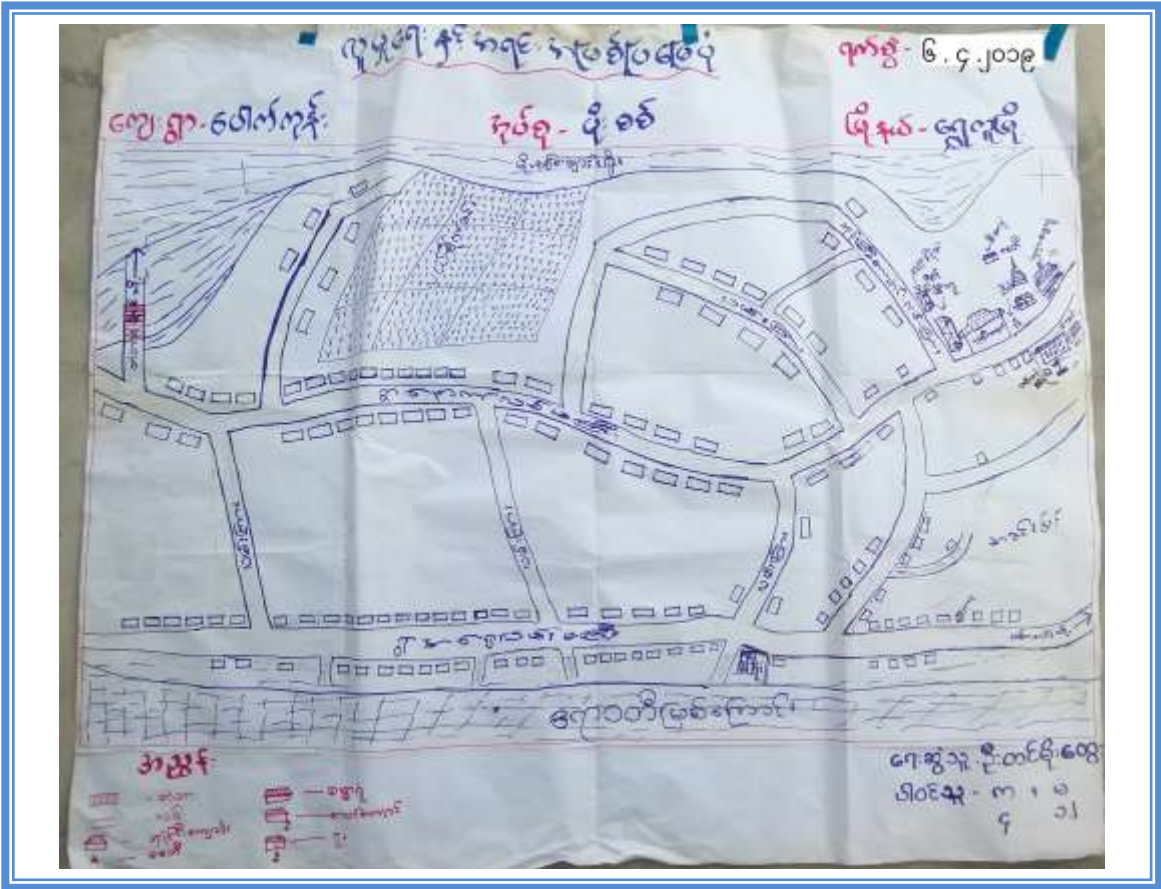

- လူမှုရေးနှင့်အရင်းအမြစ်ပြင်ပမြေပုံ**
- ဆွေးနွေးခြင်း နှင့် ဆန်းစစ်ချက်
- * ဤကျေးရွာတွင် လယ်ယာများ၊ သစ်တောများကို ဖြိုခိုဖြို အသက်ဆွေးဝမ်းလောင်းပြုလုပ်သည်။
 - * တစ်ရွာလုံး ဗုဒ္ဓဘာသာကိုးကွယ်ကြပြီး ဘာသာတရားကို ကိုင်းရှိုင်းကြသည်။ စေတီပုထိုးများလဲရှိပြီး ပွဲတော်ကိုလည်း နှစ်စဉ်ကျင်းပပါသည်။
 - * သောက်သုံးဂေ့ကို ဖြစ်ဂေ့ကိုသာ တစ်ဆယ့်နှစ်လလုံး သောက်သုံးသော ကျေးရွာဖြစ်ပါသည်။
 - * မိုက်ပျိုးဂေ့ကို အဓိကထားလုပ်ကိုင်သော ကျေးရွာဖြစ်သော လောင်းမိုက်ပျိုးဂေ့ နည်းပညာများလည်း လိုအပ်နေပါသည်။
 - * လမ်းများ၊ ကျန်းမာရေးများ၊ အလုပ်အကိုင်စာခွင့်အလမ်းများ များစွာလိုအပ်လျှောက်ရှိပါသည်။

ခ) ဥစ္စာနေခြွဲခြားခြင်းနှင့် စံနှုန်းသတ်မှတ်ခြင်း

ပါဝင်ဆောင်ရွက်သူ (၄၂)၊ ကျား (၁၉)၊ မ (၂၃)

ဥစ္စာနေခြွဲခြားခြင်း နှင့် စံနှုန်းသတ်မှတ်ခြင်း နေ့စွဲ- ၆.၄.၂၀၁၉

ကျား/မ-ပေါက်ကုန်	ကျေးရွာအုပ်စု-မိုးစစ်	မြို့နယ်-ရွှေဘူ	
အဆင့်	စံနှုန်းသတ်မှတ်ချက်များ	အိမ်ထောင်စု အရေအတွက်	ရာခိုင်နှုန်း (%)
ချမ်းသာသော အုပ်စု	အဆင့် (၅) ဧကနှင့်အထက်ရှိသူ၊ ချေးဆိုင်၊ နွား၊ (၅) ဧကနှင့်အထက်ရှိသူ၊ ကား၊ ဆီစက်၊ ဆိပ်ကမ်း	၂၀	၁၄.၄၉%
အသင့်အတင့်	အဆင့် (၅) ဧကနှင့်အောက်ရှိသူ၊ နွား (၅) ဧကနှင့်အောက်ရှိသူ	၅၀	၃၆.၂၃%
ဆင်းရဲနွမ်းပါး	လက်လှုပ်လက်စား၊ နေ့စား၊ ကျမ်းအလုပ်တွေ လုပ်ရသူများ	၆၈	၄၉.၂၇%

ဥစ္စာနေခြွဲခြားမှု

ဆွေးနွေးခြင်း နှင့် ဆန်းစစ်ချက်

၁) စေ့ပါက်ကုန်၊ ကျေးရွာတွင် ဆင်းရဲနွမ်းပါးသော အုပ်စု (၆၈) အိမ်ထောင်စုနေထိုင်ကြပြီး ဖြစ်သည့်အတွက် မြေလည်းကောင်း၊ မြေလည်းကောင်း၊ လက်လှုပ်လက်စားများ၊ နေ့စားများ၊ ကျမ်းအလုပ်များကို လုပ်ကိုင်ကြရပါသည်။ ထို့ကြောင့် အလုပ်အကိုင်အခွင့်အလမ်းများကို အပ်နှံပေးပါသည်။

၂) အသင့်အတင့်သော အုပ်စုတွင် အိမ်ထောင်စု (၅၀) နေထိုင်ပြီး အဆင့် (၅) ဧကနှင့်အထက်ရှိသူများ နွား (၅) ဧကနှင့်အထက်ရှိသူများဖြစ်ကြပါသည်။ မြို့နယ်ကျေးရွာအုပ်စုအစီအစဉ်အရ နေထိုင်မှု၊ ကျန်းမာရေး၊ လေ့ကျင့်မှုများကို အားပေးပံ့ပိုးပေးပါမည်။

၃) အဆင့်အတင့်ကျေးရွာတွင် ဆင်းရဲနွမ်းပါးသော များစွာ အားလပ်ချိန်တွင် အစီအစဉ်ကျေးရွာအုပ်စုအစီအစဉ်အရ သူတို့တင်ပြသော လိုအပ်ချက်များကို အလေးပေးဆည်းပူးပေးစေလိုပါသည်။

(ဂ) ပိုင်ဆိုင်မှု သုံးသပ်ခြင်း

ပါဝင်ဆောင်ရွက်သူ (၃၃) ဦး ၊ ကျား (၁၆) ၊ မ (၁၇)

အရင်းအမြစ် သုံးစွဲမှု ပုံစံပြဿနာ ခုနှစ် - ၅.၃.၂၀၁၈

ကျေးရွာ - ပေါက်ကုန်း	နယ်စု - ရိုးစင်	မိန့်နယ် - ရွှေလူဖို
အမျိုးသား	အမျိုးသမီး	ကျား + မ
ဘေးအန္တရာယ် ကွင်း ခြင်း ကွင်း ကျွန်း ဗွား လယ်ထွက်စက် ကာ လှည်း	အုပ်ချုပ်စက် လက်ဝတ်ရတနာ ဗဟုဝန်ဆိုင် ကုန်ခြောက် ဆိုင် ချက်ပြုတ်ရေး ဖိုနက်	စစ်စက်ပေ ဆိုင်ကယ် ဘုန်းကြီးကျောင်း စာသင်ကျောင်း တံတား စာကြည့်တိုက် လမ်း အင်းအိုင် ခြောက် မြစ် ဘုရားစေတီ စိုက်ပျိုးရေး ခွေးမြူရေး

ပိုင်ဆိုင်မှု သုံးသပ်ခြင်း ကျေးရွာ - ပေါက်ကုန်း

ဆေးနွေးချက်နှင့် ဆန်းစစ်ချက်

မိုးခေါင်ရာတွင် ပေါက်ကုန်းကျေးရွာတွင် - ဘေးအန္တရာယ် ကွင်း၊ ခြင်းကွင်း၊
ကျွန်း၊ ဗွား၊ လယ်ထွက်စက်၊ ကား၊ လှည်း၊ ဆိုင်ကယ်၊ စက်ပေ၊ စေ့ဆည်
တို့ကို စစ်ဆေးသည့်အခါ မြစ်ကမ်း၊ မြစ်ဖျားကမ်း၊ မြစ်အောက်ကမ်း ဆီနီအုပ်ကြွသည့်
ကပ်ချပ်စက်၊ လက်ဝတ်ရတနာ၊ ဗဟုဝန်ဆိုင်၊ ချက်ပြုတ်ရေး
ဗိုလ်ခွဲ၊ ကုန်ခြောက်ဆိုင်၊ စေ့ဆည်တို့ကို စစ်ဆေးသည့်အခါ မြစ်ကမ်း၊ မြစ်ဖျားကမ်း
မြစ်၊ မြစ်ကမ်း၊ မြစ်ဖျားကမ်း ဆီနီအုပ်ကြွသည့်

ဘုန်းကြီးကျောင်း၊ စာသင်ကျောင်း၊ စာကြည့်တိုက်၊ တံတား၊
လမ်း၊ အင်းအိုင်၊ ချောင်း၊ မြောင်း၊ ဘုရားစေတီ၊ မြစ်
ကြွက်၊ တံတား၊ စေ့ဆည်တို့ကို စစ်ဆေးသည့်အခါ မြစ်ကမ်း၊ မြစ်ဖျားကမ်း
မြစ်၊ မြစ်ကမ်း၊ မြစ်ဖျားကမ်း ဆီနီအုပ်ကြွသည့်

(င) ရာသီခွင်ပြ ပြက္ခဒိန်

ဝါဝင်ဆောင်ရွက်သူ (၃၁)၊ ကျား (၁၅)၊ မ (၁၆)

ရာသီခွင်ပြပြက္ခဒိန် ခုတ်စွဲ - 5.7.2016

ကျွန်း၊ ပေါက်ကုန်	ဥပမာ - ၃.၀၆					မြိုင်ကုန် - ရွှေကျွန်း					အိမ်ထောင်စု အရေအတွက်	တစ်နှစ်ပျမ်းမျှ	
ပေါက်ကုန်	ကုန်	ကုန်	ကုန်	ကုန်	ကုန်	ကုန်	ကုန်	ကုန်	ကုန်	ကုန်			ကုန်
ပေါက်ကုန်	ကုန်	ကုန်	ကုန်	ကုန်	ကုန်	ကုန်	ကုန်	ကုန်	ကုန်	ကုန်	ကုန်	၆၀	(၂၀) နှစ်
ရွက်စွဲ	ကုန်	ကုန်	ကုန်	ကုန်	ကုန်	ကုန်	ကုန်	ကုန်	ကုန်	ကုန်	ကုန်		
ရွက်စွဲ	ကုန်	ကုန်	ကုန်	ကုန်	ကုန်	ကုန်	ကုန်	ကုန်	ကုန်	ကုန်	ကုန်		
ဝင်ရောက်မှု	ကုန်	ကုန်	ကုန်	ကုန်	ကုန်	ကုန်	ကုန်	ကုန်	ကုန်	ကုန်	ကုန်		
ကျွန်းကုန်	ကုန်	ကုန်	ကုန်	ကုန်	ကုန်	ကုန်	ကုန်	ကုန်	ကုန်	ကုန်	ကုန်		
သောက်ဆိုင်ကုန်	ကုန်	ကုန်	ကုန်	ကုန်	ကုန်	ကုန်	ကုန်	ကုန်	ကုန်	ကုန်	ကုန်		
ပျံ၊ ခေတ်	ကုန်	ကုန်	ကုန်	ကုန်	ကုန်	ကုန်	ကုန်	ကုန်	ကုန်	ကုန်	ကုန်		
သောက်ဆိုင်ကုန်	ကုန်	ကုန်	ကုန်	ကုန်	ကုန်	ကုန်	ကုန်	ကုန်	ကုန်	ကုန်	ကုန်		

ရာသီခွင်ပြ ဇယား ပေါက်ကုန်

ဆေးနွဲ့ချက်နှင့် ဆန်းစစ်ချက်

- မိုးစစ်အုပ်စုတွင် ရှိပေါက်ကုန်၊ ကျေးဇူးသည် ချိတ်ပျိုးလှေ၊ မီးဖြူလှေ၊ လှေလှော်နှင့် စသည်တို့ဖြင့် အသက်မွေးဝမ်းကြောင်း ပြုကြသည်။
- တစ်ဖွဲ့လုံး ဝန်ထမ်းအား ကျေးဇူးပြုပြီး ဘုရားစေတီပူဇော်ပွဲများ၊ အနုပညာ၊ ကျောင်း၊ စာသင်ကျောင်း စသဖြင့် အများဆိုင် အသောက်အစားများ စားသုံး ဖြစ်သည်။
- ဂျပန်တို့နှင့် အများအားဖြင့် ဆိုင်ဆိုင် ဖွဲ့စည်းပြီး တစ်ခါတစ်ရံ မောက်ပြန်ခြင်း အစားလည်း ပြုကြသည်။
- ဝင်ရောက်မှု အနေဖြင့် လအများစုမှာ ရှားပါးခြင်း တစ်ချို့လများတွင် တောအသစ်သစ် ကြွယ်ဝကြသည်။
- ကျန်းမာရေး အနေဖြင့် ဆယ်နှစ်လ ဂျပန်ပတ်လုံး ဖြစ်ပြီး စုသည် ယခု မရှိပါ။
- သောက်ဆိုင်လှေ အနေဖြင့် ကျန်းမာရေးနှင့် မညီညွတ်သော ဖြစ်လေ့ရှိသော အများစု သောက်ဆိုင်လှေရှိသည့် သို့သော် တုံတင်လှေသောက်ဆိုင် အများစုလည်း ရှိသည်။
- ဖွဲ့စည်းပုံမှာ ပုလဲအဖွဲ့ဖြင့် ဆေးနွဲ့ချက်၊ ဘုရားဖွဲ့၊ ဘုရားဖွဲ့၊ ဘုရားဖွဲ့အဖွဲ့၊ ဖွဲ့စည်းခြင်း၊ ကန်စိုက် စသည်တို့ကိုလည်း ပြုကြသည်။
- သဘာဝဘေးအန္တရာယ် ကျရောက်မှုအနေဖြင့် မြစ်ရေကြီးမှုနှင့် လေပူတိုင်း တိုက်ခတ်မှု စသည်တို့ကို ခံစားကြရသည်။

ပါဝင်ဆေးနွဲ့ချက်များ = ၇၈ : ၈
15 16

(၈) ဝင်းပုံစံ

ဝါဝင်ဆောင်ရွက်သူ (၂၉)၊ ကျား (၁၁)၊ မ (၁၈)

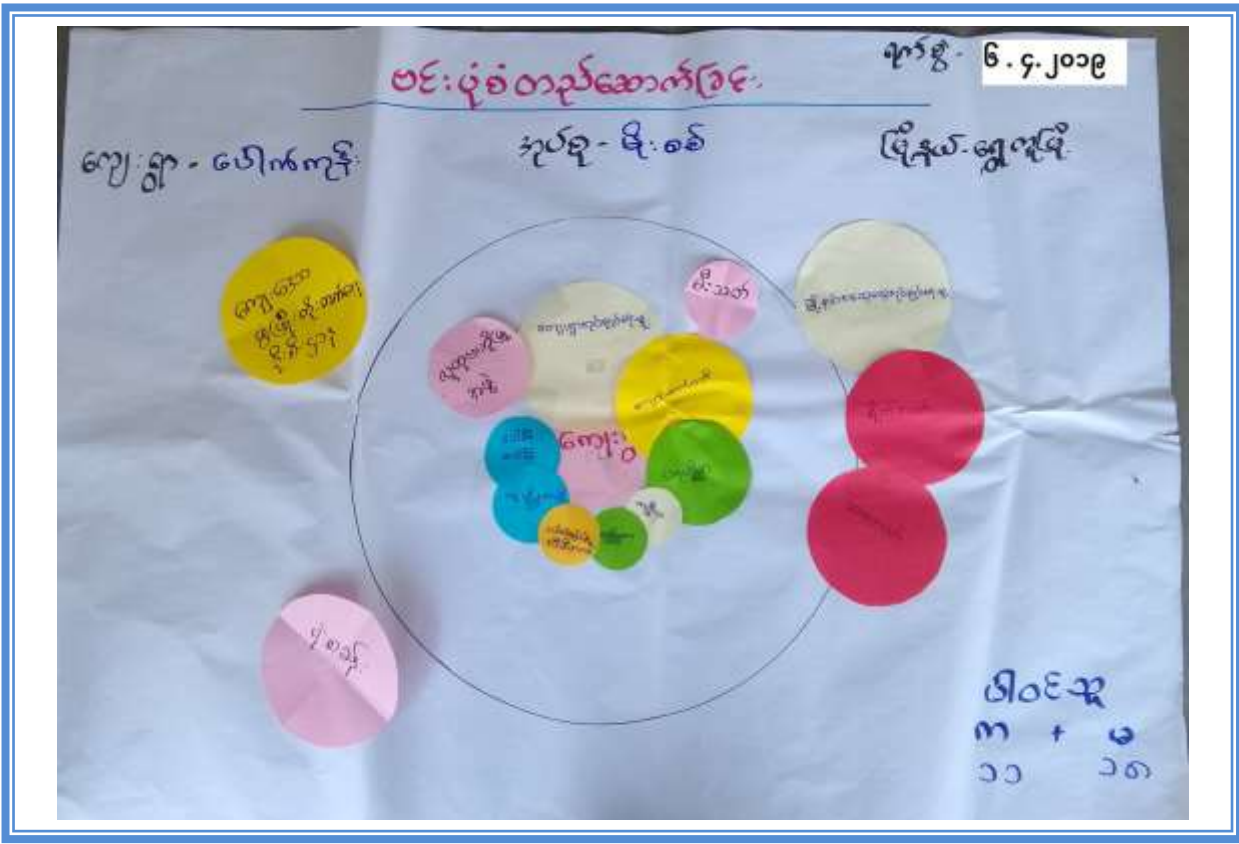

ဒါနု အစဉ် ချိတ်ဆက်မှု

“ဆွေးနွေး ငြိမ်း နှစ် ဆက် စစ်ချက်”

- ၁) ပေါက်ကုဉ်းကျေးရွာတွင် အုပ်ချုပ်ရေး ဝိုင်း၊ လူ့ကျေးရွာ အုပ်ချုပ်ရေး များ နှင့် နိုင်ငံရေး အဖွဲ့အစည်းတို့က တာဝန်ယူ ဖြေရှင်းပေးကြသည်။
- ၂) ကျောင်း၊ ကော်မတီက ကျေးရွာဖွံ့ဖြိုးရေး နှင့် လူ့အုပ်ချုပ်ရေးများကို လုပ်ဆောင်ကြပြီး၊ ပုဂ္ဂလိက အဖွဲ့က တောကျေးရွာ အဖွဲ့များ၊ ချေးကျေးရွာများ၊ ဖွံ့ဖြိုးတိုးတက်ရေးများကို လုပ်ဆောင်ကြသည်။
- ၃) လူပျို၊ အပျို ပေါ်ခိုင်း၊ မယ်ခိုင်း အဖွဲ့များက ကျေးရွာအဖွဲ့များကို လုပ်ဆောင်ကြသည်။
- ၄) ဂေါ်ပက အဖွဲ့က သာသနာရေး နှင့် ဘုရား၊ ဝေယျာဝစ္စ အဖွဲ့များကို လုပ်ဆောင်ပြီး၊ ကဗျိယ အဖွဲ့က သံဃာ့ ဝေယျာဝစ္စ များကို လုပ်ဆောင်ကြသည်။
- ၅) စိုက်ပျိုးရေး နှင့် သမားတို့များ ပေါက်ကုဉ်း ဖွံ့ဖြိုးရေး အဖွဲ့များက ကျေးရွာကို ချေးရွေးများ ထပ်မံ ပါ သည့်

(ဆ) အမျိုးသား / အမျိုးသမီးအခက်အခဲများ

ပါဝင်ဆောင်ရွက်သူ (၁၀၅)၊ ကျား (၃၂)၊ မ (၇၃)

ကျေးဇူး-ပေါက်ကွဲ ၇-၈-၆-၇ ၂၀၁၈

အမျိုးသားများမှ တင်ပြသော အခက်အခဲ / ပြဿနာများ

- ၁) ကျား၊ များစွာအားပေးမှု လက်လှမ်းမီမရှိ
- ၂) စာသင်ကျမ်းစာအုပ်များ များစွာ မရှိခြင်း
- ၃) မိမိတို့တို့၏ နားထောင်မှု မရှိခြင်း
- ၄) သန့်ရှင်းသော အားပေးမှု မရှိခြင်း
- ၅) ဦးစွာ အခက်အခဲများ ရှိနေခြင်း
- ၆) မိုးရာသီတွင် အားပေးမှု မရှိခြင်း
- ၇) ကလေးများ စာသင်ရာတွင် လုံခြုံမှု မရှိခြင်း
- ၈) ကျေးဇူးအရာ (အရာမ) များ ရှိနေခြင်း
- ၉) သို့မဟုတ် အားပေးမှု မရှိခြင်း
- ၁၀) အားပေးမှု မရှိခြင်း

ကျေးဇူး-ပေါက်ကွဲ ၇-၈-၆-၇ ၂၀၁၈

အမျိုးသားများမှ တင်ပြသော အခက်အခဲ / ပြဿနာများ

- ၁။ ကျောင်းသူ / သားများ စာသင်ရာ နေရာမရှိခြင်း
- ၂။ ကျောင်းသူ / သားများ ပညာထင်ရှားစေရန်အတွက် နေရာက ဆင်မပေးခြင်း
- ၃။ ကျန်းမာရေး ဝန်ဆောင်မှု လက်လှမ်းမီမရှိခြင်း
- ၄။ အားပေးမှု အားပေးမှု မရှိခြင်း
- ၅။ အခက်အခဲများ ရှိနေခြင်း
- ၆။ ကလေးများ မပညာမတတ်စားခြင်း
- ၇။ အားပေးမှု မရှိခြင်း
- ၈။ ကျန်းမာရေး မရှိခြင်း
- ၉။ အခက်အခဲများ ရှိနေခြင်း
- ၁၀။ များစွာ အခက်အခဲများ ရှိနေခြင်း
- ၁၁။ ကျန်းမာရေး ဝန်ဆောင်မှု မရှိခြင်း

(၉) ကျေးရွာမှော်မှန်းချက် အမျိုးသား/အမျိုးသမီး

ပါဝင်ဆောင်ရွက်သူ (၁၀၅)၊ ကျား (၃၂)၊ မ (၇၃)

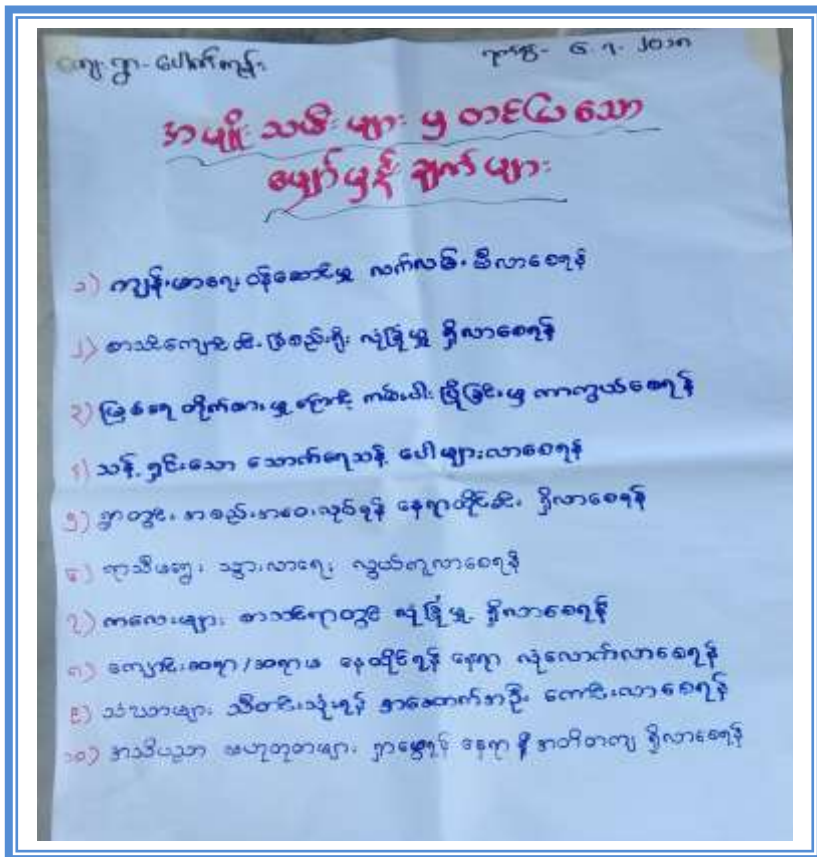
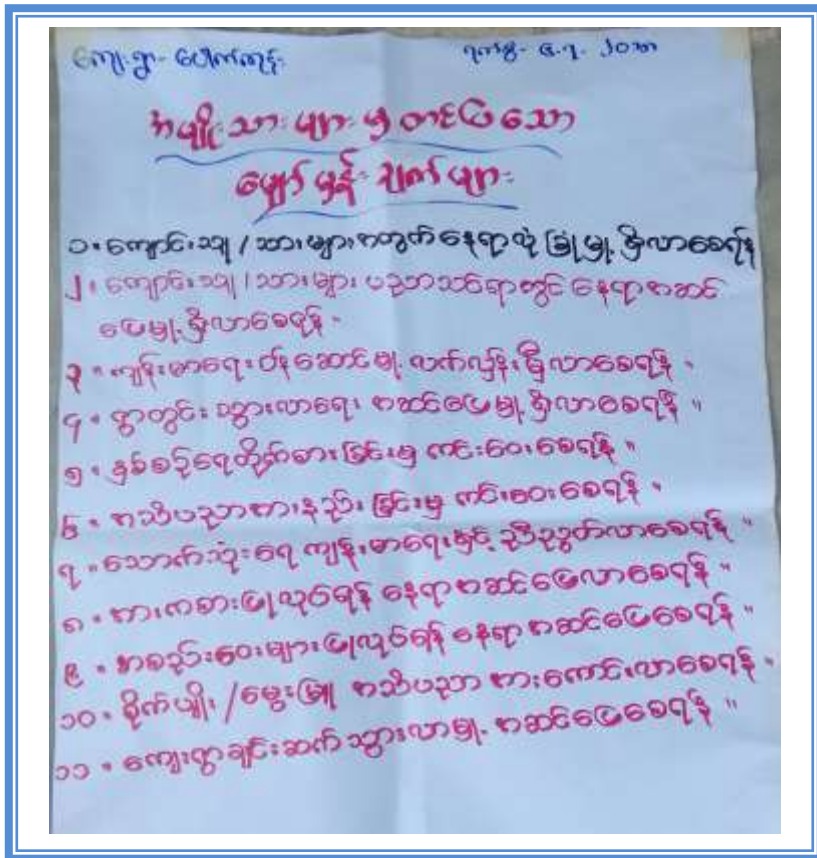

(၅) ဦးစားပေးဖွံ့ဖြိုးရေးလုပ်ငန်းများ

ပါဝင်ဆောင်ရွက်သူ (၁၀၅)၊ ကျား (၃၂)၊ မ (၇၃)

ကျေးရွာ - ပေါက်ကုန်	လုပ်ငန်းအမည်	လက်စွဲ ပုံစံ	ဖွံ့ဖြိုးရေး ဖွဲ့စည်းပုံ		
			ကျား	မ	စုစုပေါင်း
၁၆၅	အာသင်ကျောင်းဆောက်လုပ်ခြင်း				✓ 388 1
၂	အာသင်ကျောင်းဆောက်လုပ်ခြင်း				✓ 256 2
၃	ကျောင်းဆောက်လုပ်ခြင်း	✓			55 5
၄	ကျောင်းဆောက်လုပ်ခြင်း	✓			69 4
၅	ကျောင်းဆောက်လုပ်ခြင်း				✓ 34 8
၆	ကျောင်းဆောက်လုပ်ခြင်း				✓ 32 9
၇	ကျောင်းဆောက်လုပ်ခြင်း				✓ 18 13
၈	ကျောင်းဆောက်လုပ်ခြင်း				✓ 2 17
၉	ကျောင်းဆောက်လုပ်ခြင်း				✓ 3 16
၁၀	ကျောင်းဆောက်လုပ်ခြင်း				✓ 24 11
၁၁	ကျောင်းဆောက်လုပ်ခြင်း	✓			42 6
၁၂	ကျောင်းဆောက်လုပ်ခြင်း				✓ 187 3
၁၃	ကျောင်းဆောက်လုပ်ခြင်း	✓			4 15
၁၄	ကျောင်းဆောက်လုပ်ခြင်း				✓ 28 10
၁၅	ကျောင်းဆောက်လုပ်ခြင်း				✓ 6 14
၁၆	ကျောင်းဆောက်လုပ်ခြင်း	✓			19 12
၁၇	ကျောင်းဆောက်လုပ်ခြင်း				✓ 36 7

၇။ ကော်မတီဝင်များရွေးချယ်ခြင်းနှင့် ကျေးရွာဖွံ့ဖြိုးရေးအစီအစဉ်ဆောင်ရွက်မှု မှတ်တမ်းဓါတ်ပုံများ



၈။ ကျေးရွာအခြေခံအချက်အလက်များ (ပုံစံ - ၁)

ပုံစံ - ၈ - ၁ ကျေးရွာအခြေခံအချက်အလက်များ (Form PC 1)

လယ်ဧွန်များ၊ ကျေးရွာတစ်ရွာသို့ ပထမဆုံးမိတ်ဆက်ခေါ်တွားရောက်သောအခါ လူထုစည်းရုံးရေးမှူးသည် ကျေးရွာခေါင်းဆောင်များ၊ အခြားကျေးရွာအချက်အလက်များကို ပေတ္တာရုပ်စံ၍ တောင်းခံရသည့် ဤအချက်အလက်များကို စီမံကိန်းမိတ်ဆက်အစည်းဝေးပတ်စီမံကိန်းခံရမည့် စီမံကိန်းမိတ်ဆက်အစည်းဝေးတွင် လူထုစည်းရုံးရေးမှူးသည် ဤအချက်အလက်များအား စစ်ဆေးပြီးမှန်ကန်သော ဖြစ်လုပ်ရမည်၊ ပြီးနောက်တွင် လူထုစည်းရုံးရေးမှူးမှ သဘင်အချက်အလက်ထံသို့ Tablets မှ တဆင့် ဖြည့်သွင်းရမည်။

ကျေးရွာခေါင်းဆောင် အမည် ဦးတင်မိုးစွေး	ကျေးရွာခေါင်းဆောင်၏ ဖုန်းနံပါတ် ၀၉-၂၆၅၉၀၅၅၁၀	လူထုစည်းရုံးရေးမှူး၏အမည် - ရွှေကျွန်းစိသိန်
ပြည်နယ်၊ တိုင်းဒေသကြီး - ကချင်	မြို့နယ် ဇွဲမြူ	ကျေးရွာအုပ်စု မိုးခန
		ကျေးရွာ - ပေါက် ကုန်း

ကား လူဦးရေ

လူမျိုးစု	အိမ်ထောင်စုအရေအတွက်	ကိုးကွယ်သည့်ဘာသာ	အိမ်ထောင်စုအရေအတွက်
လူမျိုးစု (၁) - မြန်မာ	၁၃၉	ဘာသာ(၁) - ဗုဒ္ဓ	၁၃၉
လူမျိုးစု (၂) -----		ဘာသာ(၂) -----	
လူမျိုးစု (၃) -----		ဘာသာ(၃) -----	
လူမျိုးစုရော -----		ဘာသာရော -----	
အခြား			
အရေအတွက်			
မသန်စွမ်းသူများ	၄		
သက်ကြီးရွယ်အိုများ (၆၅ နှစ် နှင့် အထက်)	၄၁		
ပစ်ဘေးရှောင်			

	အမျိုးသား(အရေအတွက်)	အမျိုးသမီး(အရေအတွက်)	စုစုပေါင်းအရေအတွက်
လူဦးရေ	၃၃၇	၃၄၀	၆၇၇
လူမျိုးစု (၁) - မြန်မာ	၃၃၇	၃၄၀	၆၇၇
လူမျိုးစု (၂) -----			
လူမျိုးစု (၃) -----			
အခြား			
အိမ်ထောင်ဦးစီး	၁၁၉	၂၀	၁၃၉

(၈) အခြေခံအဆောက်အအုံ အသုံးအဆောင်များ

စာသင်ကျောင်း	အမှတ်ခြိမ်းပါ	ကျန်းမာရေး	အမှတ်ခြိမ်းပါ	ဘာသာရေးအဆောက်အအုံများ	အမှတ်ခြိမ်းပါ
အထက်တန်းကျောင်း	<input type="checkbox"/>	ဆေးရုံ	<input type="checkbox"/>	ဝေတီ	<input checked="" type="checkbox"/>
အလယ်တန်းကျောင်း	<input type="checkbox"/>	ကျန်းမာရေးဌာန	<input type="checkbox"/>	ဘုန်းကြီးကျောင်း	<input checked="" type="checkbox"/>
မူလတန်းကျောင်း	<input type="checkbox"/>	ကျန်းမာရေးဌာနခွဲ	<input type="checkbox"/>	ဟိန္ဒူဘုရားကျောင်း	<input type="checkbox"/>
ပုဂံကျောင်း	<input checked="" type="checkbox"/>	ဆေးပေးခန်း	<input type="checkbox"/>	ခရစ်ယာန်ကျောင်း	<input type="checkbox"/>
အခြား	<input type="checkbox"/>	အခြား	<input type="checkbox"/>	ဗလီ	<input type="checkbox"/>
				အခြား	<input type="checkbox"/>
မှတ်ချက်		မှတ်ချက်		မှတ်ချက်	

(၉) ကျွမ်းကျင်သူများမှတ်တမ်း (ကျေးရွာတွင်နေထိုင်သော သို့မဟုတ် တခြားရွာမှလာရောက်သော ကျွမ်းကျင်သူများ)

(၁) စာသင်ကျောင်း			(၂) ကျန်းမာရေး			(၃) လက်မှုပညာရှင်		
	ရွာတွင်နေထိုင်သူ	အခြားရွာမှလာသူ		ရွာတွင်နေထိုင်သူ	အခြားရွာမှလာသူ		ရွာတွင်နေထိုင်သူ	အခြားရွာမှလာသူ
မူလတန်း ပြင်ဆင်ရာ/မ	<input checked="" type="checkbox"/>	<input checked="" type="checkbox"/>	ဆရာဝန်	<input type="checkbox"/>	<input type="checkbox"/>	လက်သမား	<input checked="" type="checkbox"/>	<input type="checkbox"/>
အထက်တန်း ပြင်ဆင်ရာ/မ	<input type="checkbox"/>	<input type="checkbox"/>	လက်ထောက် ကျန်းမာရေးမှူး	<input type="checkbox"/>	<input type="checkbox"/>	ပန်းရံ	<input checked="" type="checkbox"/>	<input type="checkbox"/>
အလယ်တန်း ပြင်ဆင်ရာ/မ	<input type="checkbox"/>	<input type="checkbox"/>	အမျိုးသမီးကျန်းမာရေးဆရာမ	<input type="checkbox"/>	<input type="checkbox"/>	လျှပ်စစ်ကျွမ်းကျင်ပညာရှင်	<input type="checkbox"/>	<input checked="" type="checkbox"/>
ပုဂံပြင်ဆင်ရာ/မ	<input type="checkbox"/>	<input type="checkbox"/>	သားဖွားဆရာမ	<input type="checkbox"/>	<input type="checkbox"/>	ရေပိုက်သူ	<input type="checkbox"/>	<input checked="" type="checkbox"/>
အခြား	<input type="checkbox"/>	<input type="checkbox"/>	ပြည်သူ့ကျန်းမာရေးလုပ်သား	<input checked="" type="checkbox"/>	<input type="checkbox"/>	တက်ပြင်ဆရာ	<input type="checkbox"/>	<input checked="" type="checkbox"/>
မှတ်ချက်				မှတ်ချက် - ၈၂၂ သား ဖွား				မှတ်ချက်

(ဃ) ကျေးရွာသို့ ရောက်ရှိနိုင်သည့်လမ်းအခြေအနေ / ကျေးရွာတစ်ရွာသည် ၎င်း၏ကျေးရွာအုပ်စုနှင့် ဆက်သွယ်ထားသော လမ်းအခြေအနေ (အောက်ပါတို့ကိုဝိုင်းပါ)

ကျောက်ကြမ်းလမ်း ကတ္တရာလမ်း ကွန်ကရစ်လမ်း မော်တော်ဆိုင်ကယ်လမ်း
 ကျောက်စင်းလမ်း မြေသားလမ်း လှသွားလမ်း အခြား _____

(င) ကျေးရွာဖွံ့ဖြိုးမှုစီမံချက်ဝိုင်းပါ

(၁) လူထုဝတ်ပြုစီမံကိန်းမတင်မီ ဤကျေးရွာတွင်ကျေးရွာဖွံ့ဖြိုးမှု စီမံချက်ရှိခဲ့ပါသလား? ရှိပါသည်/မရှိပါ/မသိပါ

(၂) ရှိခဲ့ပါလျှင် ဤစီမံချက်ကို မည်သည့် ခုနှစ်တွင်ပြင်ဆင်ခဲ့ပါသနည်း? နှစ် ၂၀၁၇ / မသိပါ

(၃) ဤစီမံချက်ကို မြို့နယ်မှအတည်ပြုခဲ့ပါသလား? ပြုခဲ့ပါသည်/မပြုခဲ့ပါ / မသိပါ

(စ) ခရီးအကွာအဝေး

(၁) ဤကျေးရွာ၏ဝတ်ပြုမူဝါဒကျေးရွာအုပ်စု၏ဝတ်ပြုအထိခရီးမိုင်ပည်မျှကွာဝေးသနည်း? မိုင် ၂ / မသိပါ

(၂) ဤကျေးရွာမှ ၎င်းကျေးရွာအုပ်စုဝတ်ပြုအထိသွားလာရာတွင်ကြာမြင့်သည့်အချိန်၊
 ခြောက်သွေ့ ရာသီတွင်ကြာချိန် ၂၇ မိနစ် - ထော်လာဂျီ/မော်တော်ဆိုင်ကယ်/ခြေလျင်/လား/မော်တော်တုတ်/
 အခြား _____

မိုးရာသီတွင်ကြာချိန် ၃၀ မိနစ် - ထော်လာဂျီ/မော်တော်ဆိုင်ကယ်/ခြေလျင်/လား/မော်တော်တုတ်/
 အခြား _____

(ဆ) ပတ်ဝန်းကျင်ဆိုင်ရာသဘာဝဘေးအန္တရာယ်

ဤကျေးရွာတွင်ရေကြီးခြင်းကိုသို့ သဘာဝဘေးအန္တရာယ်ကျရောက်ဖူးခြင်း ရှိပါသလား။
 မရှိပါ ရှိပါသည် ရှိလျှင်ဖော်ပြပါ - ရေကြီးခြင်း ၂၆ / ၆၀ ထပ်ခြင်း

(ဇ) ကျေးရွာတွင် ဖွံ့စည်းထားသော အဖွဲ့အစည်းများ

လူထုဝတ်ပြုစီမံကိန်းမတင်မီ ဤကျေးရွာတွင် ကျေးရွာဖွံ့ဖြိုးရေးအတွက် အစိုးရ(သို့) ရွာသားများကိုယ်တိုင်(သို့) စီမံကိန်းတစ်ခုခုမှ ဖွံ့စည်းထားသည့် အဖွဲ့အစည်းများရှိပါသလား။

(၁) _____

(၂) _____ (ဘက်ဆိုင်ရာဖော်ပြပါ)

(ဈ) အထွေထွေအုပ်ချုပ်ရေး ဦးစီးဌာန (GAD) မှ မှတ်တမ်းတင်ထားခြင်း

ဤကျေးရွာသည် အထွေထွေအုပ်ချုပ်ရေး ဦးစီးဌာန (GAD) မှ မှတ်တမ်းတင်ထားမှု ရှိပါသလား။

မရှိပါ ရှိပါသည်

ကျေးရွာခေါင်းဆောင်

အမည် - ဦး တင်မြင့်ထွန်း

လက်မှတ်  နေ့စွဲ ၅-၅-၂၀၂၀

လူထုစည်းရုံးရေးမှူး

အမည် ဒေါ်လှလှစိန်

လက်မှတ်  နေ့စွဲ ၅-၅-၂၀၂၀

၉။ စီမံကိန်းစက်ဝန်းအချိန်ဇယား (ပုံစံ - ၂)

ပုံစံ - ၉၂ - စီမံကိန်းစက်ဝန်းအချိန်ဇယား (PC 2)

လမ်းညွှန်ရွက်သစ်ဆိုင်ရာလူထုစုံစမ်းရေးဖွဲ့စည်းပုံ/လက်ထောက်နည်းပညာဖွဲ့စည်းပုံ/စီမံကိန်းစက်ဝန်းအဆင့်တစ်ခုပြီးစီးတိုင်းကျေးရွာအုပ်စုအတွက်ကျွမ်းကျင်မှုပြည့်သွင်းမည်။

စည်းရုံးရေးဖွဲ့/လက်ထောက်နည်းပညာရေးဖွဲ့ဝင်အဖွဲ့အစည်း - ဒေါ်ရွှိဖြူစေတနာ / ဒေါ်ဂျွမ်းစိန်

နေ့စွဲ 13-5-2020 စက်ဝန်း(၁) စက်ဝန်း(၂) စက်ဝန်း(၃) စက်ဝန်း(၄)

ပြည်နယ်/တိုင်း - ကချင် မြို့နယ် - ရွှေကူ ကျေးရွာအုပ်စု - မြိုးစက် ကျေးရွာ - ပေါက်ကျို

စီမံကိန်းထောင်ရွက်မှုအဆင့်များ	နေ့စွဲ		အစဉ်အတော်တွင်ထက်ရောက်သူအရေတွက်					
	စတင်သည့်နေ့	ပြီးဆုံးသည့်နေ့	အချိန်သားအရေအတွက်	အချိန်သီးအရေအတွက်	အိမ်ထောင်အရေအတွက်	လူမျိုးစုအရေအတွက်နှင့်လူမျိုးစုအစည်း	အိမ်ထောင်စုပေါင်း	အိမ်ထောင်စု %
၀။ ကျေးရွာစီမံကိန်း မိတ်ဆက်အစည်းအဝေး	13-5-2020	13-5-2020	22	64	89	89 ၆၈၁	139	64.05%
၂။ ကျေးရွာဖွဲ့ပြီးရေး စီမံချက်ရေးဆွဲခြင်း အစည်းအဝေး	13-5-2020	13-5-2020	22	67	89	89 ၆၈၁	139	64.05%
၃။ ကျေးရွာအုပ်စုလုပ်ငန်းဆုံးဖြတ်ချက်ချသည့်အခါ အစည်းအဝေး	5-6-2020	5-6-2020	10	13	23	23 ၆၈၁	139	
၄။ မြို့နယ်အဆင့်စီမံကိန်းရေးဆွဲရေးနှင့်အကောင်အထည်ဖော်ရေးကော်မတီစီမံကိန်းသုံးသပ်မှုအစည်း အဝေး	10-6-2020	10-6-2020	၆	၆	၆	၆		
၅။ မြို့နယ်စီမံကိန်းရေးဆွဲရေးနှင့်အကောင်အထည်ဖော်ရေးကော်မတီစီမံကိန်းဆုံးဖြတ်မှုကို ရွာသို့ အသိပေးအကြောင်းကြားသည့်အစည်းအဝေး	21-6-2020	21-6-2020	၄	၄	၄	၄ ၆၈၁	139	၄၄.28%

ပုံစံ - ၈-၃ ကျေးရွာဖွံ့ဖြိုးရေး ဦးစားပေးအစီအစဉ် (Form PC 3)

လယ်ယူမှုရှာဖွေ အစဉ်(၃)ကျေးရွာဖွံ့ဖြိုးရေးမှန်ချက်အစဉ်အဆင့်ပြီးဆုံးသောအခါ ကျေးရွာပိတ်ကိန်း အထောက်အကူပြု ကော်မတီသည် လူထုစည်းရုံးရေးမှူးအကူအညီဖြင့် ဤပုံစံကိုပြည့်စုံအောင် ပြည့်သွင်းရမည်။	
လူထုစည်းရုံးရေးမှူး/ဝန်ထမ်း အမည် - ဒေါ်ချိုစုစော / ဒေါ်ကျွေးစိသိန်း	
နေ့စွဲ 13-5-2020	စက်ဝန်းအား အမှတ်ဖြစ်ပါ (✓) <input type="checkbox"/> စက်ဝန်း(၁) <input type="checkbox"/> စက်ဝန်း(၂) <input type="checkbox"/> စက်ဝန်း(၃) <input type="checkbox"/> စက်ဝန်း(၄) <input type="checkbox"/>
ပြည်နယ်/တိုင်း - ကချင်	ပြည်နယ် - ရွှေဘို ကျေးရွာအုပ်စု - မြို့ခံ ကျေးရွာ - ပေါက်ကျို

တား အခက်အခဲအတားအဆီးများအားဆွေးနွေးခြင်း - ယခုလက်ရှိအခြေအနေတွင်ဤကျေးရွာဖွံ့ဖြိုးတိုးတက်ရေးအတွက် အဓိကအခက်အခဲအတားအဆီးများသည် မည်သည့်များဖြစ်ပါသနည်း။ (အမျိုးသား/သမီး အနည်းဆုံးအခက်အခဲ ၅ ခုစီဖော်ပြပါ)

အုပ်စုဖွဲ့ဆွေးနွေးမှုများမှ တင်ပြသောအခက်အခဲအတားအဆီးများ	
- မသန် ပျင်းရိသောမြစ်ရေသောက်သုံး ရှေ့ခြေ မှု့စိုကျောက် များ၍ ရေကွဲလွဲခြင်း	□ ကျား ၀၀ ဇာကျား + ၀
- မြစ်ရေတူးဖော်မှုမရှိခြင်းကြောင့် သောက်သုံးရေမရှိခြင်း ကျွမ်းမာရေးကုသရေးကုသမှုမရှိခြင်း	□ ကျား ၀၀ ဇာကျား + ၀
- မြစ်ရေတူးဖော်မှုမရှိခြင်းကြောင့် ရေရရှိမှုမရှိခြင်း၊ ရေယူရန်အခက်အခဲများ ရှိခြင်း၊ များစွာခက်ခဲမှုရှိခြင်း၊	□ ကျား ၀၀ ဇာကျား + ၀
- မိုးတွင်း ရေထိ ချိန်တွင် ရေသောက်ရန်အခက်အခဲများ ရှိခြင်း၊	□ ကျား ၀၀ ဇာကျား + ၀
- မိုးတွင်း ကာလတွင် ကျွမ်းမာရေး စောင့်ရှောက်မှု အတွက် အချိန်နှင့်စာရိယာများ	□ ကျား ၀၀ ဇာကျား + ၀
- ဥပမာ စောင့်ရှောက်မှုမရခြင်း သို့မဟုတ် ကျေးရွာဖွံ့ဖြိုးရေးကော်မရှာဖွေရေးမှူးများ မရှိခြင်း	□ ကျား ၀၀ ဇာကျား + ၀
- ကျေးရွာဖွံ့ဖြိုးရေးကော်မရှာဖွေရေးမှူးများ မရှိခြင်း	□ ကျား ၀၀ ဇာကျား + ၀

- အလုပ်ကိုင်အခွင့်အလမ်း ရှားပါးမှုကြောင့် လက်လျှော့လက်အားများ ပေါများခြင်း။ □ ကျား ၀၀ ဇာကျား + ၀
 ၀၀ မျှော်မှန်းခြင်း- နောင်လာမည့် (၅) နှစ် အတွင်း ကျေးရွာဖွံ့ဖြိုးရေး မျှော်မှန်းလျာထားချက်များအား တင်ပြပါ။

အုပ်စုဖွဲ့ဆွေးနွေးမှုများမှ တင်ပြသောမျှော်မှန်းချက်များ	
- သောက်သုံးရေသန့်ရှင်းစေရန် ကျွမ်းမာရေးကော်မရှာဖွေရေးမှူးများ နည်းစနစ်များ ရှာဖွေခြင်း၊	□ ကျား ၀၀ ဇာကျား + ၀
- ရေထိန်းပုံစံပြုစီစဉ်ရေးဆွဲခြင်း၊ ကျေးရွာဖွံ့ဖြိုးရေးကော်မရှာဖွေရေးမှူးများ နည်းစနစ်များ ရှာဖွေခြင်း၊	□ ကျား ၀၀ ဇာကျား + ၀
- ကျေးရွာတွင်း ကော်မရှာဖွေရေးမှူးများ အား နည်းစနစ်များ ရှာဖွေခြင်း၊ လိုအပ်သည့် အခွင့်အလမ်းများ ရှာဖွေခြင်း၊	□ ကျား ၀၀ ဇာကျား + ၀
- အချိန်နှင့်စာရိယာများ ခွဲဝေပေးခြင်း၊ ကျွမ်းမာရေးကော်မရှာဖွေရေးမှူးများ နည်းစနစ်များ ရှာဖွေခြင်း၊	□ ကျား ၀၀ ဇာကျား + ၀
- ကျေးရွာတွင်း ပြုပြင်မှုများ/ပြင်ဆင်မှုများ ပြုလုပ်ခြင်း၊ ကျွမ်းမာရေးကော်မရှာဖွေရေးမှူးများ နည်းစနစ်များ ရှာဖွေခြင်း	□ ကျား ၀၀ ဇာကျား + ၀

- အလုပ်ကိုင်အခွင့်အလမ်း ပေါများစေရန် ဦးစားပေးဆောင်ရွက်ခြင်း။ □ ကျား ၀၀ ဇာကျား + ၀

ပုံစံ - ၈-၃ ကျေးရွာခွဲ မြို့ရေး ဦးစားပေးအစီအစဉ် (Form PC 3)

လယ်ဥယျာဉ်များ		အဆင့်(၃)ကျေးရွာမှော်မှန်းချက်အစည်းအဝေးပြီးဆုံးသောအခါ ကျေးရွာစီမံကိန်း အထောက်အကူပြု ကော်မတီသည် လူထုစည်းရုံးရေးမှူးအကူအညီဖြင့် ဤပုံစံကိုပြည့်စုံအောင် ပြည့်သွင်းရမည်။	
လူထုစည်းရုံးရေးမှူး/ဝန်ထမ်း အမည် - <u>ရွှေအောင်အောင်</u> / <u>ရွှေအောင်အောင်</u>			
မူရင်း - 13-5-2020	စက်ဝန်းအား အမှတ်ဖြစ်ပါ (✓) <input checked="" type="checkbox"/> စက်ဝန်း(၁) <input type="checkbox"/> စက်ဝန်း(၂) <input type="checkbox"/> စက်ဝန်း(၃) <input type="checkbox"/> စက်ဝန်း(၄) <input type="checkbox"/>		
ပြည်နယ်/တိုင်း - <u>ကချင်</u>	မြို့နယ် - <u>ရွှေဘူ</u>	ကျေးရွာအုပ်စု - <u>မြို့စခန်း</u>	ကျေးရွာ - <u>ပေါက်ကျင်း</u>

က။ အခက်အခဲအတားအဆီးများအားဆွေးနွေးခြင်း - ယခုလက်ရှိအခြေအနေတွင်ဤကျေးရွာခွဲ မြို့ရေးတိုးတက်ရေးအတွက် အဓိကအခက်အခဲအတားအဆီးများသည် မည်သည်များဖြစ်ပါသနည်း။ (အမျိုးသား/သမီး အနည်းဆုံးအခက်အခဲ ၅ ခုစီဖော်ပြပါ)

အုပ်စုခွဲ ဆွေးနွေးမှုများမှ တင်ပြသော အခက်အခဲအတားအဆီးများ	
- ကျေးရွာ၏သာဓက / နာရေး ကိစ္စရပ်များဖြေလျှော့ရန် ရန်ကင်းခက်ခဲ ခဲ ဖြစ်ခြင်း။	<input type="checkbox"/> ကျား <input checked="" type="checkbox"/> မ <input type="checkbox"/> ကျား+မ
- ရေကြီးသည့်အချိန်တွင် စစ်ကုန်း၌ ရေပေါက်ကျင်းများ ဖမ်းတံတား များရှိခြင်းကြောင့် သူ/သား များ ဆွားလာရခက်ခဲခြင်း။	<input type="checkbox"/> ကျား <input checked="" type="checkbox"/> မ <input type="checkbox"/> ကျား+မ
	<input type="checkbox"/> ကျား <input type="checkbox"/> မ <input type="checkbox"/> ကျား+မ
	<input type="checkbox"/> ကျား <input type="checkbox"/> မ <input type="checkbox"/> ကျား+မ
	<input type="checkbox"/> ကျား <input type="checkbox"/> မ <input type="checkbox"/> ကျား+မ

ခ။ မှော်မှန်းခြင်း- နောင်လာမည့် (၅) နှစ် အတွင်း ကျေးရွာခွဲ မြို့ရေး မှော်မှန်းလျာထားချက်များအား တင်ပြပါ။

အုပ်စုခွဲ ဆွေးနွေးမှုများမှ တင်ပြသော မှော်မှန်းချက်များ	
- ကျေးရွာရှိသာဓက / နာရေး ကိစ္စရပ်များဖြေလျှော့ရန် ကွယ်ကုန် အင်အားစနစ်နှင့် ကျေးရွာဖွံ့ဖြိုးမှုရှိလာစေရန်။	<input type="checkbox"/> ကျား <input checked="" type="checkbox"/> မ <input type="checkbox"/> ကျား+မ
- ကျေးရွာ သူ/သား များ ဆွားလာရခက်ခဲခြင်း နှင့် ရွာချင်းဆက် ကျိတ်သွယ်မှုက အဆင်ပြေလာစေရန်။	<input type="checkbox"/> ကျား <input checked="" type="checkbox"/> မ <input type="checkbox"/> ကျား+မ
	<input type="checkbox"/> ကျား <input type="checkbox"/> မ <input type="checkbox"/> ကျား+မ
	<input type="checkbox"/> ကျား <input type="checkbox"/> မ <input type="checkbox"/> ကျား+မ
	<input type="checkbox"/> ကျား <input type="checkbox"/> မ <input type="checkbox"/> ကျား+မ

၈။ လူထုစီမံကိန်း၏ လာမည့် (၄) နှစ်အတွက် အကျုံးမဝင်သော ဦးစားပေး ဖွံ့ဖြိုးတိုးတက်မှု လုပ်ငန်း အစီအစဉ်များအားဖော်ပြပါ။

ဦးစားပေး အဆင့် သတ်မှတ်ချက်	ကျေးရွာအတွက် ဦးစားပေး ဖွံ့ဖြိုးတိုးတက်မှု လုပ်ငန်းစဉ်များ	အဆိုပြုသူ(အမျိုးသားများ/ အမျိုးသမီးများ/အမျိုးသား+ အမျိုးသမီး)	အခန်းကဏ္ဍ	ခန့်မှန်း ကုန်ကျ စရိတ်	အကျိုးစီးပွားခွင့်ရှိသူခန့်မှန်းခြေအရေအတွက်		
					ကျား	မ	ပေါင်း
၁	ရေသန့်စက် / ရေခဲခဲ / ရေပိုက်ဆွဲခြင်း	ဒါမုဂ်းသာ + ဒါမုဂ်းသမီး	ဒါမုဂ်းဒါမုဂ်း	၁၆၆၆၀၀	၃၃၇	၃၄၀	၆၇၇
၂	ကွန်ကရစ်ကန်ထရိုက်	ဒါမုဂ်းသာ	၄	၂၀၀၀၀၀၀	၃၃၇	၃၄၀	၆၇၇
၃	ရေထိန်းပုံရိပ်	ဒါမုဂ်းသာ + ဒါမုဂ်းသမီး	သဘာဝကန်၊ ဒါမုဂ်းရေ၊ မြေရေ	၃၀၀၀၀၀	၃၃၇	၃၄၀	၆၇၇
၄	ခရီးစဉ်၊ နှစ်ပေါက်ထုတ်ကျ ဘက်စား	ဒါမုဂ်းသမီး	ဒါမုဂ်းဒါမုဂ်း	၄၀၀၀၀၀	၃၃၇	၃၄၀	၆၇၇
၅	ကျေးရွာအုပ်စုဆောင်	ဒါမုဂ်းသမီး	၄	၁၀၀၀၀၀၀	၃၃၇	၃၄၀	၆၇၇

၉။ လူထုစီမံကိန်း၏ လာမည့် (၄) နှစ်အတွက် အကျုံးမဝင်သော ဦးစားပေး ဖွံ့ဖြိုးတိုးတက်မှု လုပ်ငန်း အစီအစဉ်များအားဖော်ပြပါ။

အဆင့်	ကျေးရွာအတွက် ဦးစားပေး ဖွံ့ဖြိုးတိုးတက်မှု လုပ်ငန်းစဉ်များ	အဆိုပြုသူ (အမျိုးသားများ/ အမျိုးသမီးများ/အမျိုးသား+ အမျိုးသမီး)	အခန်းကဏ္ဍ
၁	ကျွန်းမာရေအောက်/မပျာ	ဒါမုဂ်းသမီး	ကျွန်းမာရေ
၂	ဒါသက်ပေးဝမ်းကောင်း သင်တန်းပျာ	ဒါမုဂ်းသာ + ဒါမုဂ်းသမီး	ဒါဒါဒါ
၃			
၄			
၅			

ခေါင်းဆောင်၊ ကျေးရွာစီမံကိန်းအထောက်အကူပြုကော်မတီမှအတည်ပြုသည်။

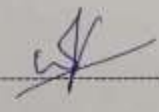
အမည် ဦးသာစိန် လက်မှတ်  နေ့စွဲ 13.5.2020

၈။ လူထုစီမံကိန်း၏ လာမည့် (၄) နှစ်အတွက် အကျိုးဝင်သော ဦးစားပေး ဖွံ့ဖြိုးတိုးတက်မှု လုပ်ငန်း အစီအစဉ်များအားဖော်ပြပါ။

ဦးစားပေး အဆင့် သတ်မှတ်ချက်	ကျေးရွာအတွက် ဦးစားပေး ဖွံ့ဖြိုးတိုးတက်မှု လုပ်ငန်းစဉ်များ	အဆိုပြုသူ (အမျိုးသားများ/ အမျိုးသမီးများ/အမျိုးသား+ အမျိုးသမီး)	အခန်းကဏ္ဍ	ခန့်မှန်း ကုန်ကျစရိတ်	အကျိုးခံစားခွင့်ရှိသူခန့်မှန်းခြေအရေအတွက်		
					ကျား	မ	ပေါင်း
၄ ၆	စခန်း ပေးချက်	ဒါယျို သမိ	ကျေးအေး	၁,၇၀,၀၀၀	၅၅၇	၅၄၀	၅၇၇
၄ ၇	စခန်း ကွင်း	ဒါယျို သာ		၁,၅၀၀,၀၀၀	၅၅၇	၅၄၀	၅၇၇
၃							
၄							
၅							

၉။ လူထုစီမံကိန်း၏ လာမည့် (၄) နှစ်အတွက် အကျိုးမဝင်သော ဦးစားပေး ဖွံ့ဖြိုးတိုးတက်မှု လုပ်ငန်း အစီအစဉ်များအားဖော်ပြပါ။

အဆင့်	ကျေးရွာအတွက် ဦးစားပေး ဖွံ့ဖြိုးတိုးတက်မှု လုပ်ငန်းစဉ်များ	အဆိုပြုသူ (အမျိုးသားများ/ အမျိုးသမီးများ/အမျိုးသား+ အမျိုးသမီး)	အခန်းကဏ္ဍ
၁			
၂			
၃			
၄			
၅			

ခေါင်းစောင်၊ ကျေးရွာစီမံကိန်းအထောက်အကူပြုကော်မတီမှအတည်ပြုသည်။

အမည် ----- လက်မှတ် ----- နေ့စွဲ -----

ပုံစံ - ၀-၄ ကျေးရွာအုပ်စုစီမံကိန်းလုပ်ငန်းခွဲရွေးချယ်ခြင်းပုံစံ (Form PC-4)

လက်ရွေးစင်ရမည့် စီမံကိန်းလုပ်ငန်းခွဲများရွေးချယ်ရာတွင် အောက်ဖော်ပြပါ အချက်များကို အထူးဂရုပြုစု ဆောင်ရွက်ရမည်။
 အချက်(၁) စီမံကိန်းလုပ်ငန်းခွဲရွေးချယ်ရာတွင် အောက်ဖော်ပြပါ အချက်များကို အထူးဂရုပြုစု ဆောင်ရွက်ရမည်။
 ၁။ အကျိုးကျေးဇူးရှိမရှိ၊ အကျိုးရှိပါက အကျိုးရှိမည်။
 ၂။ အကျိုးကျေးဇူးရှိမရှိ၊ အကျိုးရှိပါက အကျိုးရှိမည်။
 ၃။ အကျိုးကျေးဇူးရှိမရှိ၊ အကျိုးရှိပါက အကျိုးရှိမည်။
 ၄။ အကျိုးကျေးဇူးရှိမရှိ၊ အကျိုးရှိပါက အကျိုးရှိမည်။

ရက်စွဲ: ၅.၆.၂၀၂၀

မြို့နယ်/အုပ်စု: ကျေးရွာအုပ်စု

ကျေးရွာအုပ်စု: ချောင်း

စက်ပန်းအားအရပ်စီမံကိန်း(၁) စက်ပန်း(၂) စက်ပန်း(၃) စက်ပန်း(၄)

ကျေးရွာအုပ်စု	အစောင့်အရှောက်လုပ်ငန်းများ	အစီအစဉ်	ရန်ပုံငွေအရင်းအမြစ်	အဆိုပြုစာတမ်း	အဆိုပြုစာတမ်း	ရန်ပုံငွေအရင်းအမြစ်		
						စီမံကိန်းအရင်းအမြစ်	ကျေးရွာအုပ်စုအရင်းအမြစ်	အခြားရင်းအမြစ်
ချောင်း	ကျေးရွာအုပ်စုစီမံကိန်း	၆၃ x ၁၀ x ၁၂	၂၅၃.၃	<input type="checkbox"/> ကျေးရွာအုပ်စု <input checked="" type="checkbox"/> အခြား	-	-	-	၁၇၆၅၆၀၀၀
ခက်ကုန်း	ကျေးရွာအုပ်စုစီမံကိန်း	(၄၅ x ၁၀)၊ (၁၀ x ၁၀ x ၁၀)၊ (၆၀ x ၆ x ၁)၊ (၆ x ၆ x ၁)၊ ၆၀၀၀	၆၇၇	<input type="checkbox"/> ကျေးရွာအုပ်စု <input checked="" type="checkbox"/> အခြား	-	-	-	၁၆၆၅၆၀၀၀

ကျေးရွာအုပ်စု စီမံကိန်းအစီအစဉ်အရ ရန်ပုံငွေ ၆၇၇.၃ ဖြစ်ပြီး လက်မှတ် ၅.၆.၂၀၂၀

၁၃။ ကဏ္ဍအလိုက် ဖွံ့ဖြိုးရေးလုပ်ငန်းစဉ်များ

ကဏ္ဍအလိုက် လုပ်ငန်းချုပ်ပေး

ပေါက်ကုန် :

ကဏ္ဍ	စဉ်	လုပ်ငန်းအမျိုးအစား	အဆိုပြုသူ(အမှန်ဖြစ်ရန်)			ခုနှစ်	ထောက်ပံ့ပည့်အဖွဲ့အစည်း (သို့)ဌာန	မှတ်ချက်
			ကျား	မ	ကျား+မ			
အခြေခံအဆောက်အအုံကဏ္ဍ (လမ်း/တံတား/ရေရရှိရေး/ဖိလပ် မရ)	၁	ကျွန်ကရင်ကောင်သဲကျောက် လမ်း ၁င်း ဖြင့်			✓	၂၀၁၉	၀၅၅	
	၂	ရေစင်၊ ရေသန့်စက် တည်ဆောက်ခြင်း			✓			
	၃	ရွာချင်း ဆက်ကျောက် (ကျမ်းလမ်း ၁င်း ဖြင့်)	✓					
	၄	ရွာချင်း ဆက်တံတား ပြု ပြင်ခြင်း			✓			
	၅							
လူမှု ဖွံ့ဖြိုးကဏ္ဍ (ပညာရေး/ ကျန်းမာရေး နှင့် ဆိုင်ခေ့ဆေးဆောက်အညီများနှင့် အခြားလိုအပ်ချက်များ)	၁	စာသင်ကျောင်း နှိုင်းလင့် ကာရံခြင်း			✓	၂၀၁၉	၀၅၅	
	၂	ကလေး ကျောင်း ဆောင် ဆောက် လုပ်ခြင်း	✓					
	၃	ဆေး ဓေး ခန်း ဆောက် လုပ်ခြင်း			✓			
	၄	ကျန်းမာရေး ဆရာ၊ ဆရာမ ရရှိရေး			✓			
	၅	ပညာရေး ဝန်ထမ်း အိမ် ဆောက်လုပ်ခြင်း		✓				
သက်မွေးဝမ်းကျောင်းကဏ္ဍ (စိုက်ပျိုးရေး/ ဖွံ့ဖြိုးရေး နှင့် ဆိုင် သော အဆောက်အအုံများ နှင့် အခြား လိုအပ်ချက်များ)	၁	စိုက်ပျိုးရေး၊ မွေးမြူရေး ဆိုင်တန်း များ	✓					
	၂							
	၃							
	၄							
	၅							
သဘာဝဘေးအန္တရာယ် လျော့ပါးရေး ကဏ္ဍ	၁	မြေတိုင်း ခိုရုံဆောက် လုပ်			✓			
	၂							
	၃							
	၄							
	၅							
အခြားကဏ္ဍ (ဌာနဆိုင်ရာများသို့ လွှဲပြောင်း နိုင်ခြင်း နှင့် အကောင်အထည် ဖော်ဆောင်ဖွဲ့စည်းခြင်းမရှိ သော လုပ်ငန်းများ)	၁	ကျေးရွာခန်းမ ဆောင် ဆောက် လုပ်ခြင်း			✓			
	၂	ကောလိပ် ကွင်း ပြုပြင် ထိုး ချဲ့ခြင်း	✓					
	၃	စာကြည့်တိုက် ဆောက် လုပ်ခြင်း			✓			
	၄	ဘုန်းကြီးကျောင်း ဆောက် လုပ်ခြင်း						
	၅							