



ပြည်ထောင်စုသမ္မတမြန်မာနိုင်ငံတော်အစိုးရ
စိုက်ပျိုးရေး၊ မွေးမြူရေးနှင့် ဆည်မြောင်းဝန်ကြီးဌာန
(ကျေးလက်ဒေသဖွံ့ဖြိုးတိုးတက်ရေးဦးစီးဌာန)

လူထုဗဟိုပြုစီမံကိန်း

National Community Driven Development Project

(NCDDP)



ကျေးရွာဖွံ့ဖြိုးရေးအစီအစဉ်

Village Development Plan (VDP)

ကနီမြို့နယ်

(၂၀၂၀) ခုနှစ်

တွင်းကျေးရွာအုပ်စု၊

ပက်ကြားဝကျေးရွာ

မာတိကာ

၁။ မြို့နယ်မြေပုံ

၂။ ကျေးရွာမြေပုံ တည်နေရာ

၃။ ကျေးရွာအုပ်စုအတွင်း ပါဝင်သော ကျေးရွာစာရင်း

၄။ ကျေးရွာသမိုင်းအကျဉ်း

၅။ လူထုပူးပေါင်းပါဝင်သောဆန်းစစ်ခြင်း၊ အကဲဖြတ်ခြင်း၊ လုပ်ငန်းစဉ်အချိန်ဇယား

၆။ PRA Tools တစ်ခုခြင်းစီနှင့် ဆွေးနွေးသုံးသပ်ချက်များ

၆.က။ လူမှုရေးအရင်းအမြစ်ပြမြေပုံ နှင့် ဆွေးနွေးသုံးသပ်ချက်

၆.ခ။ ဥစ္စာဓနကြွယ်ဝမှုပြဇယားနှင့် ဆွေးနွေးသုံးသပ်ချက်

၆.ဂ။ အရင်းအမြစ်သုံးစွဲ/ထိန်းချုပ်မှုပြ ပုံစံနှင့် ဆွေးနွေးသုံးသပ်ချက်

၆.ဃ။ ရာသီခွင်ပြပြက္ခဒိန်နှင့် ဆွေးနွေးသုံးသပ်ချက်

၆.င။ ပင့်ကူအိမ်သုံးသပ်ချက်နှင့် ဆွေးနွေးသုံးသပ်ချက်

၆.စ။ ကျေးရွာအတွင်းအဖွဲ့အစည်းများချိတ်ဆက်မှုနှင့် ဆွေးနွေးသုံးသပ်ချက်

၇.က။ ကော်မတီဝင်များစာရင်းနှင့် မှတ်တမ်းဓာတ်ပုံများ

၈.က။ PC-1 (ပထမနှစ်စက်ဝန်း)

၈.ခ။ PC-1 (ဒုတိယနှစ်စက်ဝန်း)

၈.ဂ။ PC-1 (တတိယနှစ်စက်ဝန်း)

၉.က။ PC-2 (ပထမနှစ်စက်ဝန်း)

၉.ခ။ PC-2 (ဒုတိယနှစ်စက်ဝန်း)

၉.ဂ။ PC-2 (တတိယနှစ်စက်ဝန်း)

၁၀.က။ PC-3 (ပထမနှစ်စက်ဝန်း)

၁၀.ခ။ PC-3 (ဒုတိယနှစ်စက်ဝန်း)

၁၀.ဂ။ PC-3 (တတိယနှစ်စက်ဝန်း)

၁၁.က။ အစည်းအဝေးမှတ်တမ်း (တတိယနှစ်စက်ဝန်း)

၁၂။ ဦးစားပေးအလိုက်ဖွံ့ဖြိုးရေးလုပ်ငန်းအစီအစဉ်

စစ်ကိုင်းတိုင်းဒေသကြီး၊ ယင်းမာပင်ခရိုင်၊ ကနီမြို့နယ် မြေပုံ

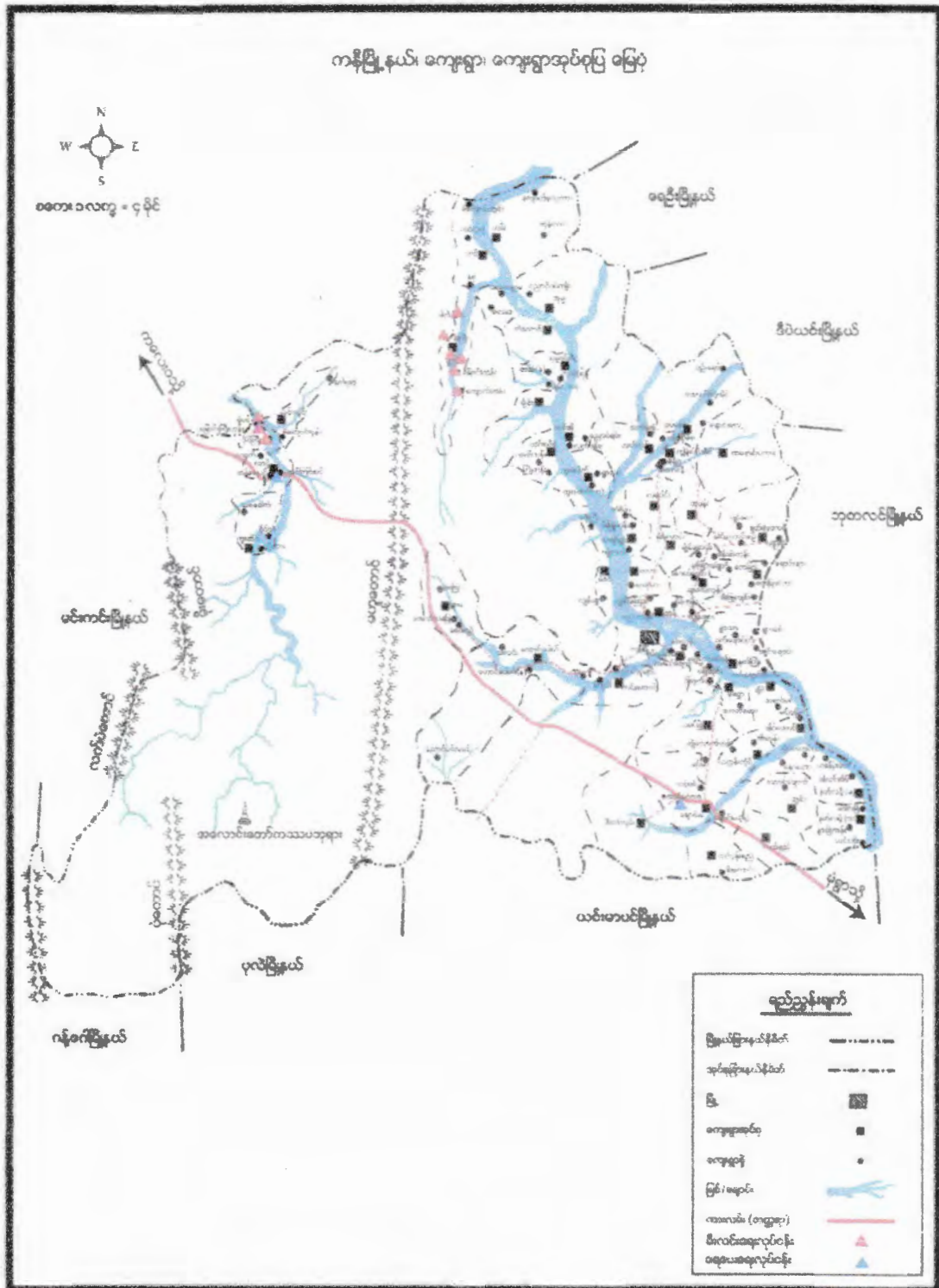

ကနီမြို့နယ်၊ တွင်းကျေးရွာအုပ်စု ကွင်းအခြေပြမြေပုံ

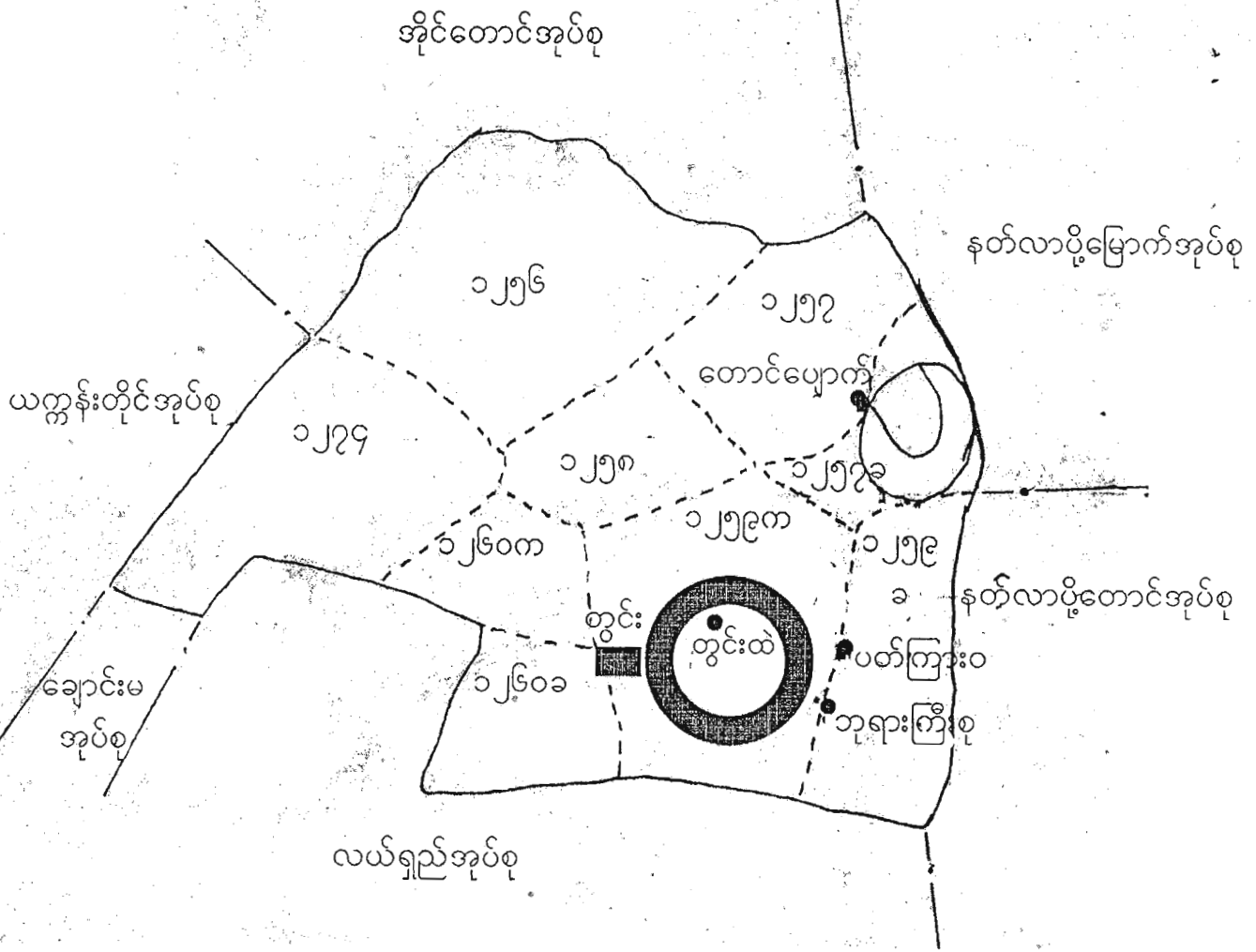
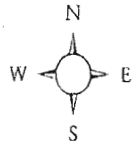

- ရည်ညွှန်းချက်
- မြို့နယ်ခြားနယ်နိမိတ် - - - - -
 - အုပ်စုခြားနယ်နိမိတ် - - - - -
 - ကွင်းခြားနယ်နိမိတ် - - - - -
 - ကျေးရွာအုပ်စု - [shaded square]
 - ကျေးရွာ - [dot]

အုပ်စုတွင်ပါဝင်သောကျေးရွာများစာရင်း

အုပ်စုအမည် . တွင်းအုပ်စု

ပါဝင်သော ကျေးရွာများ - တွင်းကျေးရွာ

- တွင်းဝဲကျေးရွာ

- ဆောင်ပျောက်ကျေးရွာ

- ဘုရားကြီးစု ကျေးရွာ

- ပတ်ကြာဝကျေးရွာ ✓

ပတ်ကြားဝကျေးရွာ သမိုင်းအကျဉ်းချုပ်

၁၉၅၈ ခုနှစ် အိမ်ထောင်စုစိုးရလက်ဝက် ဖြည့်ဆော်သာ စီမံကိန်း

အရ ရွာသူရွာသားအများစုမှာ မိမိတို့လုပ်ငန်းခွင်ဆောင်ရွက်လယ်သမား
မိမိပိုင်ယာဝတ်တွင်ဝဲများထိုးကာနေထိုင်လာကြပါသည်။

ကာလရှည်ကြာလာတာအခါ ၁၉၅၈ - ခုနှစ်ခန့်ကရွာသစ်တွင်မှ
တစ်စုတစ်စည်း စည်းရုံးရေးရရှိစေရန် တွင်ကမ်းပါး၊ ပတ်ကြားဝ ထိပ်အား
ရွာအဖြစ်အမိန့်အရာမှ - ၂ထပ်အိမ် (၃) လုံးအနည်းငယ် တည်ဆောက်ပါမှ
ရွာအမိန့်ရမည် ဟု အထက်လူကြီးများမှ ပြောကြားပါသည်။ သို့အတွက်
ရွာသစ်တွင် မြ ယာဝဲများဖြင့်နေထိုင်သော ဦးဖု၊ ဦးစိန်ဗလ၊ ဦးဖေအို
တို့မိသားစု (၃) စုမှ စတင်ကာ အခြားအိမ် (၁၅) လုံးမှပြန်တည်ကာ
စုစုပေါင်းအိမ်အယုံချ ၁၈ လုံးဖြင့် ရွာအမိန့် ပတ်ကြားဝရွာ ဟုပြည်ထဲရေး
ဗွင်တစ်တစ်အတည်ပြုခဲ့ပါသည်။ တွင်ဝဲပတ်ကြားဝအရွာတည်တည်
ကျော်ပေါ်အရပ် ဖြစ်သဖြင့် ပတ်ကြားဝရွာဟု အမည်တွင်ခဲ့ပါသည်။

ကျေးရွာဆိုင်ရာအချက်အလက်များ

ကျေးရွာအတွင်းရှိ စုစုပေါင်းအိမ်ထောင်စုနှင့်လူဦးရေ

အိမ်ထောင်စု	ကျား	မ	စုစုပေါင်း
၇၈	၁၆၈	၁၈၁	၃၄၉

လူနည်းစု၊ လူမျိုးစု အိမ်ထောင်စုများ

လူမျိုးစုအိမ်ထောင်စု	ကျား	မ	စုစုပေါင်း
ဗမာ	၆၃	၁၅၀	၂၁၃

ထိခိုက်လွယ်သောအုပ်စု

ထိခိုက်လွယ်အိမ်ထောင်စု	အိမ်ထောင်စု	ကျား	မ	စုစုပေါင်း
သက်ကြီးရွယ်အို	၉	၃	၇	၁၀
အမျိုးသမီးဦးဆောင်	၁၅	၅၀	၂၀	၇၀
မသန်စွမ်း	၅	၃	၂	၅
မြေယာမဲ့	၃၄	၂၈	၄၀	၆၈
စစ်ဘေးရှောင်/ရွှေ့ပြောင်း				

ကျေးရွာရှိ အခြေခံအဆောက်အအုံများ

ပညာရေး	ခြံစံပါ	ကျန်းမာရေး	ခြံစံပါ	ဘာသာရေး	ခြံစံပါ
အထက်တန်းကျောင်း		တိုက်နယ်ဆေးရုံ		ဘုရား၊စေတီ	✓
အလယ်တန်းကျောင်း		ကျန်းမာရေးဌာန		ဘုန်းကြီးကျောင်း	✓
မူလွန်ကျောင်း	✓	ကျန်းမာရေးဌာနခွဲ		ဟိန္ဒူဘုရားကျောင်း	
မူကြိုကျောင်း		ဆေးပေးခန်း		ခရစ်ယာန်ဘုရားကျောင်း	
အခြား		အခြား		ဗလီ	
မှတ်ချက်		မှတ်ချက်		မှတ်ချက်	

အဓိကစီးပွားရလုပ်ငန်းများ

စိုက်ပျိုးရေး	မွေးမြူရေး	အသေးစားစီးပွားရေး	အခြား
ပဲစိမ်း	နွား	ချေးဆိုင်း	
ကျွမ်းစိုက်	အိုး		✓
ပဲစိမ်း	ဆိပ်		
ပဲစိမ်း	ကြက်		
ပဲစိမ်း	ဝက်		

ကျေးရွာအဓိကပိုင်ဆိုင်မှုများ

ကျေးရွာ ပိုင်ဆိုင်မှုများ	စိုက်ပျိုး မြေ	စားကျက် မြေ	သစ်တော မြေ	သဲကျောက်ရရှိမှု	ရေတွင်း ရေကန်	စက် ရေကန်
အရေအတွက်	၈၀			၂	၁	၁
ပိုင်ဆိုင်မှုများ	ကား	ထော်လာဂျီ	စပါးကြိတ်စက်	ခြွေလှေ့စက်	ပဲခွဲစက်	ဈေးဆိုင်
အရေအတွက်						၂

ကျေးရွာအတွင်းအခြားပိုင်ဆိုင်မှုများ

ပိုင်ဆိုင်မှုများ	ရေတင်စက်	ထွန်တုံး	ထယ်တုံး	ကျွဲ	နွား	ဝက်	ဆိတ်
အရေအတွက်	၁၀	၄၀	၄၀		၁၀၀	၅	၂၀၀
ပိုင်ဆိုင်မှုများ	ဆိုင်ကယ်	စက်လှေ	လယ်ထွန် စက်	လုပ်သား	ကျွမ်းကျင် လုပ်သား		
အရေအတွက်	၅၀			၂၅၀		၃	၂၀၀

အခြားအသုံးပြုနိုင်သောအရင်းအမြစ်များ

အရင်းအမြစ်	ဆေးခန်း	စာသင်ကျောင်း	ဈေး	အခြား
အရေအတွက်		၂		

ပျဉ်းမားပေါင်း ပါဝင်တာမဟုတ်ဘူး ဆဲဒါနိုင်း နှင့် ကပ်ပတ်ခြင်း

ရက်စွဲ - ၃.၆.၁၉

ပုဂ္ဂိုလ်စု PRA ကဏ္ဍခြားချက် (ဒုတိယမြစ်ဝကျွန်းပတ်)

စားရွာ - ပတ်ဝန်းကျင်

စဉ်	ကဏ္ဍ	ရက်စွဲ	ဦးတည်ရာ	ကပ်ပတ်မှု			စစ်ကမ်းစားပျက်များ
				က	မ	ပေါင်း	
၁။	စားရွာပျဉ်းမားနှင့် သယ်ယာပို့ဆောင်ရေး ဖွံ့ဖြိုးရေး	၃.၆.၁၉	ပြေလည်စေရန် ကလေးကလေးကလေး မပြေလည်စေရန်	၂၁	၃၃	၅၄	ပိတ်ပင်မှု၊ အခြေခံအဆောက်အအုံများ၊ လမ်းပန်းဆက်သွယ်ရေး၊ လယ်ယာမြေ၊ ရေကန်များ၊ စားနပ်ရိက္ခာများ၊ ဝန်ဆောင်မှုများ
၂။	အစားအသုံးဆိုင်ရာ ဖွံ့ဖြိုးရေး	၃.၆.၁၉	ပြေလည်စေရန် ကလေးကလေးကလေး မပြေလည်စေရန်	၂၁	၃၃	၅၄	စားရွာပျဉ်းမားပျိုးပျိုးမှုများ၊ ချွေးချွေး၊ ချက်ပြုတ်ခြင်း၊ ကပ်ပတ်ခြင်း၊ ဝန်ဆောင်မှုများ၊ ရွာသူရွာသားများနှင့် ပတ်သက်သည့် အခြေခံအဆောက်အအုံများ
၃။	ကုန်သွယ်ရေး ဖွံ့ဖြိုးရေး	၃.၆.၁၉	ပြေလည်စေရန် ကလေးကလေးကလေး မပြေလည်စေရန်	၂၁	၃၃	၅၄	ကုန်သွယ်ရေး၊ ချက်ပြုတ်ခြင်း၊ ချက်ပြုတ်ခြင်း၊ ဝန်ဆောင်မှုများ၊ ရွာသူရွာသားများ
၄။	ပစ်ခတ်မှု ကျယ်ကျယ်	၃.၆.၁၉	ပြေလည်စေရန် ကလေးကလေးကလေး မပြေလည်စေရန်	၂၁	၃၃	၅၄	ကမ်းခြေ၊ ကမ်းခြေ၊ သစ်တော၊ ကမ်းခြေ၊ ကမ်းခြေ၊ ကမ်းခြေ၊ ကမ်းခြေ၊ ကမ်းခြေ၊ ကမ်းခြေ၊ ကမ်းခြေ
၅။	စား-မ ကလေး ခုံးဆင်ခြင်း	၃.၆.၁၉	ပြေလည်စေရန် ကလေးကလေးကလေး မပြေလည်စေရန်	၂၁	၃၃	၅၄	ကမ်းခြေ၊ ကမ်းခြေ၊ သစ်တော၊ ကမ်းခြေ၊ ကမ်းခြေ၊ ကမ်းခြေ၊ ကမ်းခြေ၊ ကမ်းခြေ
၆။	ကမ္ဘာ့ကမ္ဘာ့ ထိန်းချုပ်ရေး	၃.၆.၁၉	ပြေလည်စေရန် ကလေးကလေးကလေး မပြေလည်စေရန်	၂၁	၃၃	၅၄	စားရွာကမ်းခြေ၊ ကမ်းခြေ၊ ကမ်းခြေ၊ ကမ်းခြေ၊ ကမ်းခြေ၊ ကမ်းခြေ၊ ကမ်းခြေ၊ ကမ်းခြေ
၇။	စားရွာ(၅)နှင့် ဓား၊ လက်နက်၊ ပစ္စည်းများ	၄.၆.၁၉	ပြေလည်စေရန် ကလေးကလေးကလေး မပြေလည်စေရန်	၂၄	၂၆	၅၀	စားရွာ၊ ပစ္စည်းများ၊ စားရွာ၊ ပစ္စည်းများ၊ စားရွာ၊ ပစ္စည်းများ၊ စားရွာ၊ ပစ္စည်းများ

လူမှုရေးအရင်းအမြစ်ပြုမြေပုံ (ဒုတိယနှစ်စက်ဝန်း)

ပတ်ကြားဝကျေးရွာ၊ တွင်းကျေးရွာအုပ်စု

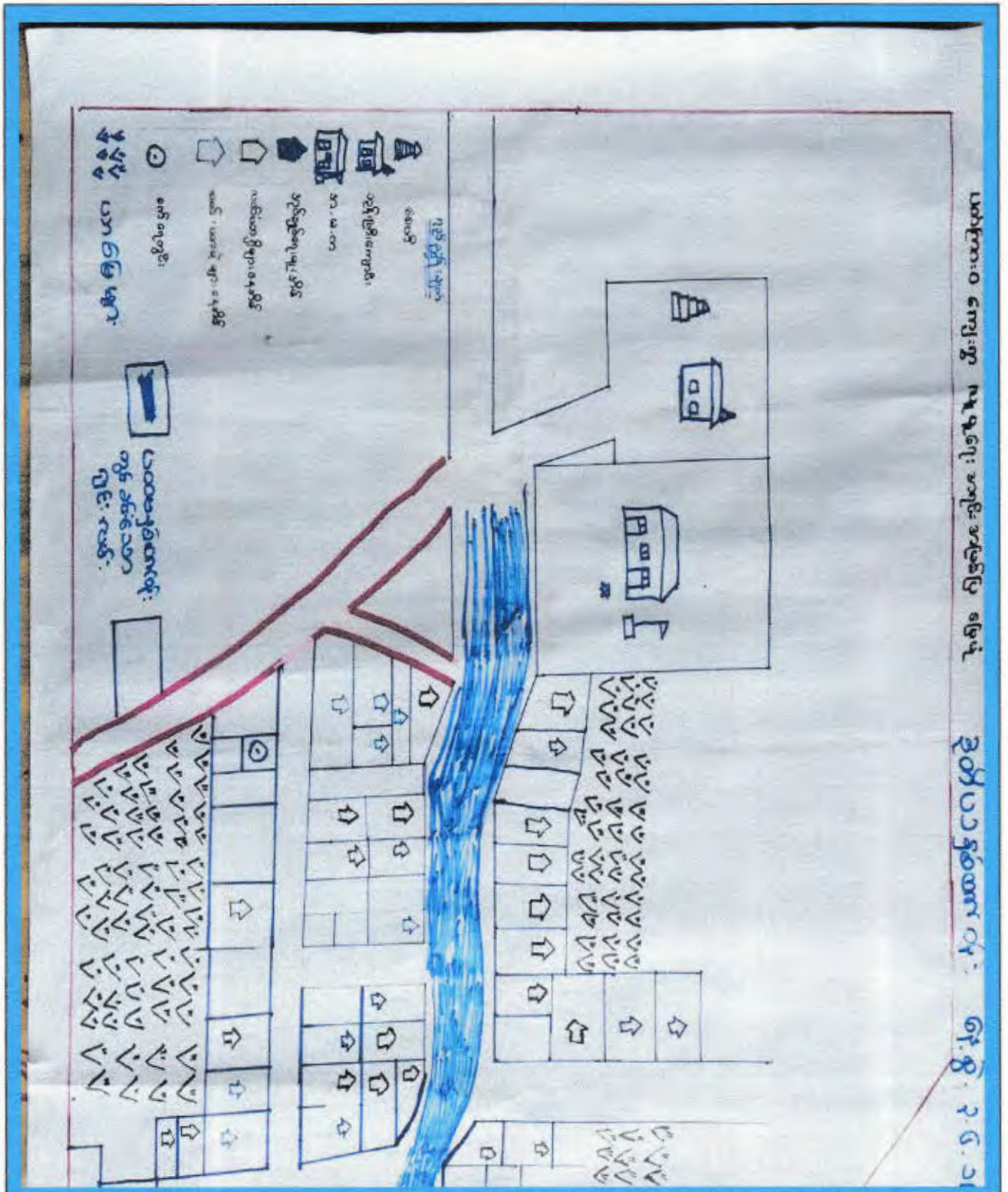

ပါဝင်ရေးဆွဲသူ ကျား (၂)ဦး

မ (၁၁)ဦး

ധർമ്മ: രത്ന: സാ ദ്രവീധാ കൃതമന: ഭക്ത: 2-6-1000

സുഖ: ഭക്ത: കൃത: കൃത: കൃത: കൃത:

കൃത: കൃത: കൃത: കൃത: കൃത: കൃത:

- നോട്ട: രത്ന: സാ കൃത: കൃത: കൃത: കൃത: കൃത: കൃത: കൃത: കൃത:
- കൃത: കൃത: കൃത: കൃത: കൃത: കൃത: കൃത: കൃത: കൃത: കൃത: കൃത: കൃത:
- കൃത: കൃത: കൃത: കൃത: കൃത: കൃത: കൃത: കൃത: കൃത: കൃത: കൃത: കൃത:
- കൃത: കൃത: കൃത: കൃത: കൃത: കൃത: കൃത: കൃത: കൃത: കൃത: കൃത: കൃത:
- കൃത: കൃത: കൃത: കൃത: കൃത: കൃത: കൃത: കൃത: കൃത: കൃത: കൃത: കൃത:
- കൃത: കൃത: കൃത: കൃത: കൃത: കൃത: കൃത: കൃത: കൃത: കൃത: കൃത: കൃത:
- കൃത: കൃത: കൃത: കൃത: കൃത: കൃത: കൃത: കൃത: കൃത: കൃത: കൃത: കൃത:
- കൃത: കൃത: കൃത: കൃത: കൃത: കൃത: കൃത: കൃത: കൃത: കൃത: കൃത: കൃത:
- കൃത: കൃത: കൃത: കൃത: കൃത: കൃത: കൃത: കൃത: കൃത: കൃത: കൃത: കൃത:
- കൃത: കൃത: കൃത: കൃത: കൃത: കൃത: കൃത: കൃത: കൃത: കൃത: കൃത: കൃത:

ဥစ္စာနေချမ်းသာကြွယ်ဝမှုပြဇယား (ဒုတိယနှစ်စက်ဝန်း)

ပတ်ကြားကျေးရွာ၊ တွင်းကျေးရွာအုပ်စု

ဥစ္စာနေကြွယ်ဝမှုပြဇယား			
ပတ်ကြား: ဝ.	ကျေးရွာ	ဒုတိယနှစ်စက်ဝန်း	ရက်စွဲ: ၃.၆.၂၀၁၉
အဆင့်	သက် ဖွတ် နှုတ်	အိမ်ကောင်ရ	ရာခိုင်နှုန်း
ဗုဒ္ဓသာယော အိမ်ထောင်စု	မောင်ယာဖြေ <၁၅>ဇက၊ နှာ <၂၂> ဖွင့်၊ ဆိုင်ကယ် <၂၂>စီး၊ စိုက်ပျိုးရေးကိရိယာ <၁၅>လုံး၊ နှာ <၁၁>စင်းစက် <၁၅>လုံး	၁၀	၁၂.၈%
အောင်အောင် ဖြေလည်သော အိမ်ထောင်စု	ယာ <၁၀>ဇက၊ နှာ <၁၁> ဖွင့်၊ ဆိုင်ကယ် <၁၂>စီး၊ စိုက်ပျိုးရေးကိရိယာ <၁၅>လုံး	၃၄	၄၃.၅%
ရွှေပေါ်သော အိမ်ထောင်စု	ယက်ထုပ်ထက်စား၊ အငါးအလုပ်နဲ့ အထူးစားစွမ်းရည် ရေ။	၃၄	၄၃.၅%

ပါဝင်ဆွေးနွေးသူ - က (၅) ဦး + ဝ (၁၀) ဦး

ယာ်တြာ: ဝကျေ: ဣ နှိယာဒှတ်ဏာဝါ: ဇူးစွဲ- ၃.၆.၂၀၁၉

ဥပ္ပါစနတ္ထယဝ ဗူ ခေဗ္ဗ: ဇေဗ္ဗ: ဇြင်းဒြင်း ခရီး: ထင်ကြီး:

- ချစ်: ယာယော ခိဇ်ထောင့်စု (သာ) စု ဂြိကြီး: ၊ အထင် အတင်

ယောဒါဗ္ဗိ: ဂြိကြီး:

- နှစ်: ဟိုးယောခိဇ်ထောင့်စု ယောဒါဗ္ဗိ: ဂြိကြီး:

- ဆင်း ဂျိ ယောခိဇ်ထောင့်စု ဗျာ: ဗျာလက်လုပ်လက်စား ဗျာ: သာ
လုပ်ကိုင် ဇာတာ ကိုတွေ့ ရကြီး

- လုပ်အား: ခ တာ: တူ မဂျိဒါ။

စိ ဗ် ကြီး: ယာဒှတ်ဏာဝါ: တွင် ကျေး: ဂျာဂျင်း: လမ်း: ခင်း: ဣတွင်

ဣာ: ၊ မ လုပ်အား: ခ တာ: တူ ဂျိ ဒါ။ မဂျိဒါ။

အရင်းအမြစ်များသုံးစွဲ၊ ထိန်းချုပ်မှုပြဇယား (ဒုတိယနှစ်စက်ဝန်း)

ပတ်ကြားဝကျေးရွာ၊ တွင်းကျေးရွာအုပ်စု

အရင်းအမြစ်သုံးစွဲမှုပုံစံပြဇယား

ပတ်ကြားဝ ကျေးရွာ တွင်းကျေးရွာ နေ့စွဲ ၃.၆.၂၀၁၉

ဒုတိယနှစ်စက်ဝန်း

ပိတ်ဆို့မှုစွဲ
 ကျား = ၅ ယောက်
 မွဲ = ၅ ယောက်

အရင်းအမြစ်ထိန်းချုပ်မှုပုံစံပြဇယား

ပတ်ကြားဝ ကျေးရွာ တွင်းကျေးရွာ နေ့စွဲ ၃.၆.၂၀၁၉

ဒုတိယနှစ်စက်ဝန်း

ပိတ်ဆို့မှုစွဲ
 ကျား = ၅ ယောက်
 မွဲ = ၅ ယောက်

ပတ်ဝန်းကျင်: ပတ်ဝန်းကျင်: ဤ နှစ်ပတ်ပတ်ပတ်: ၄.၅.၂၀၀၉

အရင်းအမြစ် ယုံကြည်မှု နှင့် ထိန်းချုပ်မှု

အေးအေး: ဆုံးဖြတ်ခြင်း

- ယုံကြည်မှုတွင် ဆိုင်ကယ်, စက်စီး, ကား, နှာ: တို့တွင် အမျိုးအစား /
ယုံကြည်: တိုးတက်မှု: ဤပုံစံပုံစံ " အမျိုးအစား: ကတော့ လက်စွပ် /
အပ်ချုပ်စက်ယုံကြည်ခြင်း "

- ဆိုင်ကယ်, စက်စီး, ကား, နှာ: တို့ကို အမျိုးအစား: များကတည်း
ချုပ်ကြီး: အမျိုးအစား: များ က တော့ လက်စွပ်နှင့် အပ်ချုပ်စက်
ကိုသာ ထိန်းချုပ်ကာ: ကို တွေ့ရခြင်း

ရာသီခွင်ပြဇယား (ဒုတိယနှစ်စက်ဝန်း)

ပတ်ကြားကျေးရွာ၊ တွင်းကျေးရွာအုပ်စု

ပတ်ကြားကျေးရွာ	ရာသီခွင်ပြဇယား										
	ဇူလိုင်	ဇူလိုင်	ဇူလိုင်	ဇူလိုင်	ဇူလိုင်	ဇူလိုင်	ဇူလိုင်	ဇူလိုင်	ဇူလိုင်	ဇူလိုင်	ဇူလိုင်
အပူချိန်	၂၈.၅	၂၈.၅	၂၈.၅	၂၈.၅	၂၈.၅	၂၈.၅	၂၈.၅	၂၈.၅	၂၈.၅	၂၈.၅	၂၈.၅
ရေချိန်	၂၈.၅	၂၈.၅	၂၈.၅	၂၈.၅	၂၈.၅	၂၈.၅	၂၈.၅	၂၈.၅	၂၈.၅	၂၈.၅	၂၈.၅
ရေပူချိန်	၂၈.၅	၂၈.၅	၂၈.၅	၂၈.၅	၂၈.၅	၂၈.၅	၂၈.၅	၂၈.၅	၂၈.၅	၂၈.၅	၂၈.၅
ရေအေးချိန်	၂၈.၅	၂၈.၅	၂၈.၅	၂၈.၅	၂၈.၅	၂၈.၅	၂၈.၅	၂၈.၅	၂၈.၅	၂၈.၅	၂၈.၅
ရေအပူချိန်	၂၈.၅	၂၈.၅	၂၈.၅	၂၈.၅	၂၈.၅	၂၈.၅	၂၈.၅	၂၈.၅	၂၈.၅	၂၈.၅	၂၈.၅
ရေအအေးချိန်	၂၈.၅	၂၈.၅	၂၈.၅	၂၈.၅	၂၈.၅	၂၈.၅	၂၈.၅	၂၈.၅	၂၈.၅	၂၈.၅	၂၈.၅
ရေအပူချိန်	၂၈.၅	၂၈.၅	၂၈.၅	၂၈.၅	၂၈.၅	၂၈.၅	၂၈.၅	၂၈.၅	၂၈.၅	၂၈.၅	၂၈.၅
ရေအအေးချိန်	၂၈.၅	၂၈.၅	၂၈.၅	၂၈.၅	၂၈.၅	၂၈.၅	၂၈.၅	၂၈.၅	၂၈.၅	၂၈.၅	၂၈.၅
ရေအပူချိန်	၂၈.၅	၂၈.၅	၂၈.၅	၂၈.၅	၂၈.၅	၂၈.၅	၂၈.၅	၂၈.၅	၂၈.၅	၂၈.၅	၂၈.၅
ရေအအေးချိန်	၂၈.၅	၂၈.၅	၂၈.၅	၂၈.၅	၂၈.၅	၂၈.၅	၂၈.၅	၂၈.၅	၂၈.၅	၂၈.၅	၂၈.၅
ရေအပူချိန်	၂၈.၅	၂၈.၅	၂၈.၅	၂၈.၅	၂၈.၅	၂၈.၅	၂၈.၅	၂၈.၅	၂၈.၅	၂၈.၅	၂၈.၅
ရေအအေးချိန်	၂၈.၅	၂၈.၅	၂၈.၅	၂၈.၅	၂၈.၅	၂၈.၅	၂၈.၅	၂၈.၅	၂၈.၅	၂၈.၅	၂၈.၅

ပါဝင်ဆွေးနွေးသူ - ကျား(၁၀)ဦး

မ (၁၀)ဦး ..

ပတ်ဏှာ: ဝဏှော: ဣာ: ဒုတိယဒ္ဓါဝိတိ: ဂုဏ်စွဲ - ၃.၆.၂၀၁၉

ဂုဏ်စွဲခွင်ဝဏှောဒိန်ဆွေ: ဖွေ: ပပံ: ဝပပံခြင်း

- ပစဉ်: ငုံ့ ၊ ဝဏှော: ၊ ဒွန်: ၊ ပစိစိစိ: စသည်တို့ ၊ နှင့် အသက်မွေး: ဝမ်းဏှောင်း: ညပ်ဗျ်: ညပ်ကိုင်ခြင်း ၊ လမ်းပန်း: ဆက်ခွေပတ်ရေး: ကတော့ နယုဒ် ၊ ဝါဆို ၊ ဝါခေါင် လများ: တွင် မကောင်း ပါ။
စိမ်းကိန်း: စက်စိန်း: ပထမဒွန် တွင် ဣလမစ်လမ်း: မကြီး: ဂွင်း: လမ်းခင်း: ဝေဠု၊ အတွက် ခွား: ရေး: လာရေး: အဆင် ဝေဠု: ဤကွင်း: ကျွန်လမ်း: များ: များ များ: ဂုဏ်စွဲ: နှော: လာရောက် ခါပါသည်။

ဝေဠု များ: များ တော့ ဝေဠု ညပ်ဗျ်: ဖြင့် အသက်မွေး: စူး
ဝေဠုဝေဠုဝေဠု ဂုဏ်စွဲ ခွေ ခွေ ဝေဠု ဝေဠု နည်းဖြင့်
ဇွန်ဝေဠု များ: တာကိုကွေ့ ၊ ဂုဏ်စွဲ

ပင့်ကူအိမ်သုံးသပ်ချက်ပြဇယား (ဒုတိယနှစ်စက်ဝန်း)

ပတ်ကြားဝကျေးရွာ၊ တွင်းကျေးရွာအုပ်စု



ပတ်ဝန်းကျင်ဆိုင်ရာ နယ်လုပ်ငန်းများ ၂၀၁၆-၂၀၁၇

ပင်လယ်ရေထဲသို့ ပစ်ချခြင်း

အစားအသုံးဆိုင်ရာ ပစ္စည်းများ ပစ်ချခြင်း

- ဖျက်ပျက်စီးနေသည့် အိမ်များ၊ အိမ်အောက်အောက် အိမ်များ၊ အိမ်အောက်အောက် အိမ်များ ပစ်ချခြင်း
- အိမ်အောက်အောက် အိမ်များ၊ အိမ်အောက်အောက် အိမ်များ ပစ်ချခြင်း
- အိမ်အောက်အောက် အိမ်များ၊ အိမ်အောက်အောက် အိမ်များ ပစ်ချခြင်း

ကျေးရွာတွင်းရှိအဖွဲ့အစည်းများချိတ်ဆက်မှုပြပုံ (ဒုတိယနှစ်စက်ဝန်း)

ပတ်ကြားဝကျေးရွာ၊ တွင်းကျေးရွာအုပ်စု



ယဝ်ဇော:ဝကျော့ဇာ ခုတ်ယဒွတ်တက်ဝှ်း: ဇးစွဲ. ၃.၆.၂၀၁၉

အဖွဲ့. အစည်း:ချိတ်ဆက်မှု ဗင်းယံ့စံ

ဇွဲ:ဇွဲ:ဖြင်း နှင်း ဆို: စစ်ဖြင်း

- မိခင်နှင်း ကလေး:စောင့်ရှောက်ရေး: ၊ အမျိုး:ယား:အဖွဲ့:၊ အမျိုး:ယမ်း: အဖွဲ့. ၊ အိုး:ယူဇ်: အဖွဲ့. ၊ မီး:ယတ်အဖွဲ့. ၊ ရေ:ပေး: ဝေရေး: အဖွဲ့. ဝှ်း. ယည် အုတ်ချယ်ရေး: များ: အဖွဲ့. နှင်း ချိတ်ဆက်မှု. ဂြိဟိယည်။ ဣထုဗယိုဇု ဇီမံက်ရှ်း: အဖွဲ့. ကျော့ဇာ အုတ်ချယ်ရေး: နှင်း. ချိတ်ဆက်မှု ဂြိဇ်: ဇျိယတ် ဣထုဗယိုဇုဇီမံက်ရှ်း: ရှ်း: နှင်း. ယည်: ချိတ်ဆက်မှု ဂြိဟိယည်။
- အုတ်ချယ်ရေး: အဖွဲ့. ယည် အုတ်ချယ်ရေး: အဖွဲ့. နှင်း. ချိတ်ဆက်မှု ဂြိဟိယည်။

ကျေးရွာအစည်းအဝေးကျင်းပမှုမှတ်တမ်းများ

ပတ်ကြားကျေးရွာ ဒုတိယနှစ်စက်ဝန်း တွင်းကျေးရွာအုပ်စု



ပါဝင်ဆွေးနွေးသူများ

အမျိုးသား - () ဦး

အမျိုးသမီး - () ဦး



ပတ်ကြား: ၀ ကျေးရွာ၊ ဝဋ်ဦး ကျေးရွာအုပ်စု၊ ကနီမြို့နယ်

စဉ်	ကော်မတီအမည်	အမည်	အဖအမည်	အသက်	ပညာအရည်အချင်း	မှတ်ပုံတင်အမှတ်	တာဝန်	လက်မှတ်
၁	ဒေါ်အောင်	ဦးထွန်း	ဦးစိန်မယ်	၆၀	၄-တန်း	၅၀၈၄၄(၃၆) ၀၀၇၈၄၅	အမှု	တံဆိပ်
၂	"	စင်စင်	* သက်အောင်	၂၈	၁၀-တန်း	" ၀၇၄၉၀၄	အမှု	အောင်
၃	အယ်လ်ဗီ	ဦးမိုးအောင်	* ကျားအောင်	၄၁	၄-တန်း	"	အမှု	အောင်
၄	"	စင်စင်	* ကျားအောင်	၃၃	၄-တန်း	"	အမှု	အောင်
၅	အယ်လ်ဗီ	ဦးပေါက်ချိတ်	* ကံအောင်	၃၈	၄-တန်း	"	အမှု	အောင်
၆	"	စင်စင်	* ကံအောင်	၆၆	၃-တန်း	" ၀၇၄၉၀၈	အမှု	အောင်
၇	အယ်လ်ဗီ	ဦးအောင်အောင်	* မင်း	၄၁	၅-တန်း	" ၀၇၂၁၅၂	အမှု	အောင်
၈	"	အောင်အောင်အောင်	* အောင်အောင်	၄၆	၄-တန်း	"	အမှု	အောင်
၉	အယ်လ်ဗီ	ဦးပိုင်	* လှအောင်	၆၆	၁၀-တန်း	" ၀၀၇၈၂၇	အမှု	အောင်
၁၀	"	အောင်အောင်	* အောင်	၄၆	၄-တန်း	" ၁၀၀၆၀၂	အမှု	အောင်
၁၁	အယ်လ်ဗီ	အောင်အောင်	* အောင်	၃၆	၇-တန်း	"	အမှု	အောင်
၁၂	အယ်လ်ဗီ	ဦးကျော်မင်း	* ကျော်မင်း	၃၈	၄-တန်း	"	အမှု	အောင်
၁၃	"	အောင်အောင်	ဦးအောင်အောင်	၄၁	၅-တန်း	"	အမှု	အောင်

စုစုပေါင်း = ကျား (၆) ဦး + မ (၇) ဦး

ပုံစံ - ၈ - ၁ ကျေးရွာအခြေခံအချက်အလက်များ (Form PC 1)

လမ်းညွှန်ချက်၊ ကျေးရွာတစ်ရွာသို့ ပထမဆုံးမိတ်ဆက်ခရီး သွားရောက်သောအခါ လူထုစည်းရုံးရေးမှူးသည် ကျေးရွာ ခေါင်းဆောင်များအား ကျေးရွာအချက်အလက်များကို မေတ္တာရ ပင်ခံ၍ တောင်းခံရသည်။ ဤအချက်အလက်များကို စီမံကိန်း မိတ်ဆက်အစည်းဝေးမတိုင်မီတောင်းခံရမည်။ စီမံကိန်းမိတ်ဆက်အစည်းဝေးတွင် လူထုစည်းရုံးရေးမှူးသည် ဤအချက်အလက် များအား စစ်ဆေးပြီး မှန်ကန်အောင်ပြုလုပ်ရမည်။ ပြီးနောက်တွင် လူထုစည်းရုံးရေးမှူးမှ သတင်းအချက်အလက်ထံသို့ Tablets မှ တဆင့် ဖြည့်သွင်းရမည်။

ကျေးရွာခေါင်းဆောင် အမည် ဦးဇော်အောင်	ကျေးရွာခေါင်းဆောင်၏ ဖုန်းနံပါတ် ၀၅-၇၆၀၂၁၈၅၅	လူထုစည်းရုံးရေးမှူး၏ အမည် စိုးမင်းမောင်
ပြည်နယ်/တိုင်းဒေသကြီး စစ်ကိုင်းပြည်နယ်	ကျေးရွာအုပ်စု မနိ	ကျေးရွာ မတ်ဗြဲ

က။ လူဦးရေ

လူမျိုးစု	အိမ်ထောင်စု အရေအတွက်	ကိုးကွယ်သည့်ဘာသာ	အိမ်ထောင်စု အရေအတွက်
လူမျိုးစု (၁) ၁၆၇	၇၄	ဘာသာ (၁) ၆၅	၇၄
လူမျိုးစု (၂) -----		ဘာသာ (၂) ၄၅	
လူမျိုးစု (၃) -----		ဘာသာ (၃) ၆၅	
လူမျိုးစုရော -----		ဘာသာရော ၆၅	
အခြား:	အရေအတွက်		
မသန်စွမ်းသူများ:	၅		
သက်ကြီးရွယ်အိုများ (၆၅ နှစ် နှင့် အထက်)	၃၀		
စစ်ဘေးရှောင်			

	အမျိုးသား (အရေအတွက်)	အမျိုးသမီး (အရေအတွက်)
လူဦးရေ		
လူမျိုးစု (၁) -----	၁၆၀	၁၇၂
လူမျိုးစု (၂) -----		
လူမျိုးစု (၃) -----		
အခြား:		
အိမ်ထောင်စဦးစီး	၅၉	၁၅

(ခ) အခြေခံအဆောက်အအုံ အသုံးအဆောင်များ

စာသင်ကျောင်း	အမှတ် ခြံပိ	ကျန်းမာရေး	အမှတ် ခြံပိ	ဘာသာရေး အဆောက် အအုံများ	အမှတ် ခြံပိ
မူကြိုကျောင်း	<input type="checkbox"/>	တိုက်နယ်ဆေးရုံ	<input type="checkbox"/>	စေတီ	<input checked="" type="checkbox"/>
မူလတန်းကျောင်း	<input checked="" type="checkbox"/>	ကျန်းမာရေးဌာန	<input type="checkbox"/>	ဘုန်းကြီးကျောင်း	<input checked="" type="checkbox"/>
မူလွန်ကျောင်း	<input type="checkbox"/>	ကျန်းမာရေးဌာနခွဲ	<input type="checkbox"/>	ဟိန္ဒူဘုရားကျောင်း	<input type="checkbox"/>
အလယ်တန်းကျောင်း	<input type="checkbox"/>	ဆေးပေးခန်း	<input type="checkbox"/>	ခရစ်ယာန်ကျောင်း	<input type="checkbox"/>
လယ်လွန်ကျောင်း	<input type="checkbox"/>	အခြား	<input type="checkbox"/>	ဗလီ	<input type="checkbox"/>
အထက်တန်းကျောင်း	<input type="checkbox"/>			အခြား	<input type="checkbox"/>
အခြား	<input type="checkbox"/>				
မှတ်ချက်		မှတ်ချက်		မှတ်ချက်	

(ဂ) ကျွမ်းကျင်သူများမှတ်တမ်း (ကျေးရွာတွင်နေထိုင်သော သို့မဟုတ် တခြားရွာမှလာရောက်သော ကျွမ်းကျင်သူများ)

(၁) စာသင်ကျောင်း			(၂) ကျန်းမာရေး			(၃) လက်မှုပညာရှင်		
	ရွာတွင်နေ ထိုင်သူ	အခြားရွာမှ လာသူ		ရွာတွင်နေ ထိုင်သူ	အခြား ရွာမှ လာသူ		ရွာတွင် နေထိုင်သူ	အခြားရွာ မှလာသူ
မူလတန်းပြဆရာ/မ	<input type="checkbox"/>	<input checked="" type="checkbox"/>	ဆရာဝန်	<input type="checkbox"/>	<input type="checkbox"/>	လက်သမား	<input checked="" type="checkbox"/>	<input type="checkbox"/>
အထက်တန်းပြဆရာ/မ	<input type="checkbox"/>	<input type="checkbox"/>	လက်ထောက် ကျန်းမာရေးမှူး	<input type="checkbox"/>	<input type="checkbox"/>	ပန်းရံ	<input checked="" type="checkbox"/>	<input type="checkbox"/>
အလယ်တန်းပြဆရာ/မ	<input type="checkbox"/>	<input type="checkbox"/>	အမျိုးသမီးကျန်းမာရေး ဆရာမ	<input type="checkbox"/>	<input type="checkbox"/>	လျှပ်စစ်ကျွမ်းကျင် မီးသမား	<input type="checkbox"/>	<input type="checkbox"/>
မူကြိုဆရာ/မ	<input type="checkbox"/>	<input type="checkbox"/>	သားဖွားဆရာမ	<input type="checkbox"/>	<input type="checkbox"/>	ရေပိုက်သူယ်သူ	<input checked="" type="checkbox"/>	<input type="checkbox"/>
အခြား	<input type="checkbox"/>	<input type="checkbox"/>	ပြည်သူ့ကျန်းမာရေးလုပ်သား	<input type="checkbox"/>	<input type="checkbox"/>	စက်ပြင်ဆရာ	<input checked="" type="checkbox"/>	<input type="checkbox"/>
မှတ်ချက်			မှတ်ချက်			မှတ်ချက်		

(ဃ) ကျေးရွာသို့ ရောက်ရှိနိုင်သည့် လမ်းအခြေအနေ / ကျေးရွာတစ်ရွာသည် ၎င်း၏ ကျေးရွာအုပ်စုနှင့် ဆက်သွယ်ထားသော လမ်းအခြေအနေ (အောက်ပါတို့ကိုပိုင်းပါ)

ကျောက်ကြမ်းလမ်း: ကတ္တရာလမ်း: ကွန်ကရစ်လမ်း: မော်တော်ဆိုင်ကယ်လမ်း:
 ကျောက်ခင်းလမ်း: မြေသားလမ်း: လှသွားလမ်း: အခြား: _____

(င) ကျေးရွာဖွံ့ဖြိုးမှုစီမံချက်

(၁) လူထုဗဟိုပြုစီမံကိန်းမစတင်မှ ဤကျေးရွာတွင်ကျေးရွာဖွံ့ဖြိုးမှု စီမံချက်ရှိခဲ့ပါသလား? ရှိပါသည်/မရှိပါ/မသိပါ

(၂) ရှိခဲ့ပါလျှင် ဤစီမံချက်ကို မည်သည့် ခုနှစ်တွင်ပြင်ဆင်ခဲ့ပါသနည်း? နှစ်-----/မသိပါ

(၃) ဤစီမံချက်ကို မြို့နယ်မှအတည်ပြုခဲ့ပါသလား? ပြုခဲ့ပါသည်/မပြုခဲ့ပါ /မသိပါ

(စ) ခရီးအကွာအဝေး

(၁) ဤကျေးရွာ၏ပဟိုမှ ၎င်းကျေးရွာအုပ်စု၏ပဟိုအထိ ခရီးမိုင်မည်မျှကွာဝေးသနည်း? မိုင် ၁ / မသိပါ

(၂) ဤကျေးရွာမှ ၎င်းကျေးရွာအုပ်စုပဟိုအထိ သွားလာရာတွင်ကြာမြင့်သည်အချိန်။

ခြောက်သွေ့ရာသီတွင်ကြာချိန် ၅၃၀ --- ထော်လာဂျီ/မော်တော်ဆိုင်ကယ်/ခြေလျင်/လား/မော်တော်ဘုတ်/ အခြား: -----

မိုးရာသီတွင်ကြာချိန် ၄၅ --- ထော်လာဂျီ/မော်တော်ဆိုင်ကယ်/ခြေလျင်/လား/မော်တော်ဘုတ်/ အခြား: -----

(ဆ) ပတ်ဝန်းကျင်ဆိုင်ရာ သဘာဝဘေးအန္တရာယ်

ဤကျေးရွာတွင် ရေကြီးခြင်းကဲ့သို့ သဘာဝဘေးအန္တရာယ်ကျရောက်ဖူးခြင်း ရှိပါသလား။

မရှိပါ ရှိပါသည် ရှိလျှင်ဖော်ပြပါ ရေကြီးခြင်း ချိတ်ပါသည်။

(ဇ) ကျေးရွာတွင် ဖွဲ့စည်းထားသော အဖွဲ့အစည်းများ

လူထုပဟိုပြုစီမံကိန်းမတိုင်မီ ဤကျေးရွာတွင် ကျေးရွာဖွံ့ဖြိုးရေးအတွက် အစိုးရ (သို့) ရွာသားများကိုယ်တိုင်(သို့) စီမံကိန်းတစ်ခုခုမှ ဖွဲ့စည်းထားသည့် အဖွဲ့အစည်းများရှိပါသလား။

(၁) -----

(၂) -----

(ဈ) အထွေထွေအုပ်ချုပ်ရေး ဦးစီးဌာန (GAD) မှ မှတ်တမ်းတင်ထားခြင်း

ဤကျေးရွာသည် အထွေထွေအုပ်ချုပ်ရေး ဦးစီးဌာန (GAD) မှ မှတ်တမ်းတင်ထားမှု ရှိပါသလား။

မရှိပါ ရှိပါသည်

ကျေးရွာခေါင်းဆောင်

အမည် ဦးဇော်ဝင်း

လက်မှတ် [Signature] နေ့. ၁၅. ၇. ၂၀၁၈

လူထုစည်းရုံးရေးမှူး

အမည် ဒေါ်ယဉ်မာမာ

လက်မှတ် [Signature] နေ့. ၁၅. ၇. ၂၀၁၈

လေးညှိရေးကော်မရှင်ကော်မရှင်များ၏ အဖွဲ့ဝင်များသည် ကျေးရွာများရှိ အခြားအဖွဲ့ဝင်များအား ကျေးရွာအချက်အလက်များကို မေတ္တာရပ်ခံ၍ တောင်းခံရမည်။ ဤအချက်အလက်များကို စီမံကိန်းမိတ်ဆက်အစည်းအဝေးမတိုင်မီ တောင်းခံရမည်။ စီမံကိန်းမိတ်ဆက်အစည်းအဝေးတွင် လူထုစည်းရုံးရေးမှူးသည် ဤအချက်အလက်များအား စစ်ဆေးပြီး မှန်ကန်အောင်ပြုလုပ်ရမည်။ ပြီးနောက်တွင် လူထုစည်းရုံးရေးမှူးမှ သတင်းအချက်အလက်ထဲသို့ Tablets မှ တဆင့် ဖြည့်သွင်းရမည်။

ကျေးရွာခေါင်းဆောင်အမည် ဦးဖိုးစွေ	ကျေးရွာခေါင်းဆောင်၏ ဖုန်းနံပါတ် ၀၉ ၇၆၀၂၇၈၅၅	လူထုစည်းရုံးရေးမှူး၏ အမည် ဒေါ်ဇီမိုးဗူး
မြန်မာ့တိုင်းဒေသကြီး စစ်ကိုင်း	မြို့နယ် ကနီ	ကျေးရွာအုပ်စု တွင်း
		ကျေးရွာ ပတ်ကြားဝ

က။ လူဦးရေ

လူမျိုးစု	အိမ်ထောင်စု အရေအတွက်	ကိုးကွယ်သည့် ဘာသာ	အိမ်ထောင်စု အရေအတွက်
လူမျိုးစု (၁) ဗမာ	၇၆	ဘာသာ(၁) ဗုဒ္ဓ	၇၈
လူမျိုးစု (၂) -----		ဘာသာ(၂) -----	
လူမျိုးစု (၃) -----		ဘာသာ(၃) -----	
လူမျိုးစုရော -----		ဘာသာရော -----	
အခြား			
	အရေအတွက်		
မသန်စွမ်းသူများ	၅		
သက်ကြီးရွယ်အိုများ (၆၅ နှစ် နှင့် အထက်)	၁၀		
စစ်ဘေးရှောင်	မရှိ		

	အမျိုးသား (အရေအတွက်)	အမျိုးသမီး (အရေအတွက်)	စုစုပေါင်း အရေအတွက်
လူဦးရေ	၁၆၈	၁၈၁	၃၄၉
လူမျိုးစု(၁) -----			
လူမျိုးစု(၂) -----			
လူမျိုးစု(၃) -----			
အခြား			
အိမ်ထောင်ဦးစီး	၆၃	၁၅	၇၈

(ခ) အခြေခံအဆောက်အအုံ အသုံးအဆောင်များ

အထက်တန်းကျောင်း	<input type="checkbox"/>	ဆေးရုံ	<input type="checkbox"/>	ခေတ်	၄
အလယ်တန်းကျောင်း	<input type="checkbox"/>	ကျန်းမာရေးဌာန	<input type="checkbox"/>	ဘုန်းကြီးကျောင်း	၄
မူလတန်းကျောင်း	<input checked="" type="checkbox"/>	ကျန်းမာရေးဌာနခွဲ	<input type="checkbox"/>	ဟိန္ဒူဘုရားကျောင်း	<input type="checkbox"/>
မူကြိုကျောင်း	<input type="checkbox"/>	ဆေးပေးခန်း	<input type="checkbox"/>	ခရစ်ယာန်ကျောင်း	<input type="checkbox"/>
အခြား	<input type="checkbox"/>	အခြား	<input type="checkbox"/>	ဗလီ	<input type="checkbox"/>
				အခြား	<input type="checkbox"/>
မှတ်ချက်		မှတ်ချက်		မှတ်ချက်	

(ဂ) ကျွမ်းကျင်သူများမှတ်တမ်း (ကျေးရွာတွင်နေထိုင်သော သို့မဟုတ် တခြားရွာမှ လာရောက်သော ကျွမ်းကျင်သူများ)

(၁) စာသင်ကျောင်း			(၂) ကျန်းမာရေး			(၃) လက်မှုပညာရှင်		
	ရွာတွင်နေထိုင်သူ	အခြားရွာမှလာသူ		ရွာတွင်နေထိုင်သူ	အခြားရွာမှလာသူ		ရွာတွင်နေထိုင်သူ	အခြားရွာမှလာသူ
မူလတန်းပြဆရာ/မ	<input type="checkbox"/>	<input type="checkbox"/>	ဆရာဝန်	<input type="checkbox"/>	<input type="checkbox"/>	လက်သမား	၄	<input type="checkbox"/>
အထက်တန်းပြဆရာ/မ	<input type="checkbox"/>	<input type="checkbox"/>	လက်ထောက် ကျန်းမာရေးမှူး	<input type="checkbox"/>	<input type="checkbox"/>	ပန်းရံ	၄	<input type="checkbox"/>
အလယ်တန်းပြဆရာ/မ	<input type="checkbox"/>	<input type="checkbox"/>	အမျိုးသမီးကျန်းမာရေး ဆရာမ	<input type="checkbox"/>	<input type="checkbox"/>	လျှပ်စစ်ကျွမ်းကျင်၊ မီးသမား	<input type="checkbox"/>	<input type="checkbox"/>
မူကြိုဆရာ/မ	<input type="checkbox"/>	<input type="checkbox"/>	သားဖွားဆရာမ	<input type="checkbox"/>	<input type="checkbox"/>	ရေပိုက်သွယ်သူ	၄	<input type="checkbox"/>
အခြား	<input type="checkbox"/>	<input type="checkbox"/>	ပြည်သူ့ကျန်းမာရေး လုပ်သား	<input type="checkbox"/>	<input type="checkbox"/>	စက်ပြင်ဆရာ	၄	<input type="checkbox"/>
မှတ်ချက်			မှတ်ချက်			မှတ်ချက်		

(ဃ) ကျေးရွာသို့ ရောက်ရှိနိုင်သည့် လမ်းအခြေအနေ/ ကျေးရွာတစ်ရွာသည် ၎င်း၏ ကျေးရွာအုပ်စုနှင့် ဆက်သွယ်ထားသော လမ်းအခြေအနေ (အောက်ပါတို့ကိုဝိုင်းပါ)

ကျေးဇူးတင်ပါသည်။

ပြည်ထောင်စုဝမ်း

လူထုအဖွဲ့ဝင်

အခြား

(င) ကျေးရွာဖွံ့ဖြိုးမှုစီမံချက်

ဝိုင်းပုံ

(၁) လူထုဗဟိုပြုစီမံကိန်းမစတင်မီ ဤကျေးရွာတွင် ကျေးရွာဖွံ့ဖြိုးမှုစီမံချက် ရှိခဲ့ပါသလား?

ရှိပါသည် မရှိပါ မသိပါ

(၂) ရှိခဲ့ပါလျှင် ဤစီမံချက်ကို မည်သည့်ခုနှစ်တွင် ပြင်ဆင်ခဲ့ပါသနည်း?

နှစ်----- / မသိပါ

(၃) ဤစီမံချက်ကို မြို့နယ်မှ အတည်ပြုခဲ့ပါသလား? မသိပါ

ပြုခဲ့ပါသည်/ မပြုပါ /

(စ) ခရီးအကွာအဝေး

(၁) ဤကျေးရွာ၏ ဗဟိုမှ ၎င်းကျေးရွာအုပ်စု၏ ဗဟိုအထိ ခရီးခိုင်မည်မျှကွာဝေးသနည်း? မိုင် ၁၆ / မသိပါ

(၂) ဤကျေးရွာမှ ၎င်းကျေးရွာအုပ်စု ဗဟိုအထိ သွားလာရာတွင် ကြာမြင့်သည့်အချိန်။

ခြောက်သွေ့ရာသီတွင်ကြာချိန် ၃၅ မိနစ် ထော်လာဂျီ/မော်တော်ဆိုင်ကယ်/ခြေလျင်/လား/မော်တော်ဘုတ်/ အခြား-----

မိုးရာသီတွင်ကြာချိန် ၄၅ မိနစ် ထော်လာဂျီ/မော်တော်ဆိုင်ကယ်/ခြေလျင်/လား/မော်တော်ဘုတ်/ အခြား-----

(ဆ) ပတ်ဝန်းကျင်ဆိုင်ရာ သဘာဝဘေးအန္တရာယ်

ဤကျေးရွာတွင် ရေကြီးခြင်းကဲ့သို့ သဘာဝဘေးအန္တရာယ် ကျရောက်ဖူးခြင်း ရှိပါသလား။

မရှိပါ ရှိသည် ရှိလျှင် ဖော်ပြပါ လေပြင်းခတ်မှု

(ဇ) ကျေးရွာတွင် ဖွဲ့စည်းထားသော အဖွဲ့အစည်းများ

လူထုဗဟိုပြုစီမံကိန်းမတိုင်မီ ဤကျေးရွာတွင် ကျေးရွာဖွံ့ဖြိုးရေးအတွက် အစိုးရ(သို့)ရွာသားများကိုယ်တိုင် (သို့) စီမံကိန်း တစ်ခုခုမှ ဖွဲ့စည်းထားသည့် အဖွဲ့အစည်းများ ရှိပါသလား။

(၁) sawle children
the

(၂) -----

(ဈ) အထွေထွေအုပ်ချုပ်ရေးဦးစီးဌာန (GAD) မှ မှတ်တမ်းတင်ထားခြင်း

ဤကျေးရွာသည် အထွေထွေအုပ်ချုပ်ရေးဦးစီးဌာန (GAD) မှ မှတ်တမ်းတင်ထားမှု ရှိပါသလား။

မရှိပါ

ရှိပါသည်

ကျေးရွာခေါင်းဆောင်

အမည် ဦးထွန်းဇော်

လက်မှတ်

[Handwritten signature]

နေ့စွဲ ၃.၆.၁၉

လူထုစည်းရုံးရေးမှူး

အမည် ဒေါ်ခင်အေး

လက်မှတ်

[Handwritten signature]

နေ့စွဲ ၃.၆.၁၉

ပုံစံ - ၈ - ၁ ကျေးရွာအခြေခံအချက်အလက်များ (Form PC 1)

လယ်ညွှန်ချက်၊ ကျေးရွာတစ်ရွာသို့ပထမဆုံးမိတ်ဆက်ခရီးသွားရောက်သောအခါ လူထုစည်းရုံးရေးမှူးသည် ကျေးရွာ ခေါင်းဆောင်များအားကျေးရွာအချက်အလက်များကိုပေတ္တာရပ်ခံ၍တောင်းခံရသည်။ ဤအချက်အလက်များကိုစီမံကိန်း မိတ်ဆက်အစည်းဝေးမတိုင်မီတောင်းခံရမည်။ စီမံကိန်းမိတ်ဆက်အစည်းဝေးတွင် လူထုစည်းရုံးရေးမှူးသည် ဤအချက်အလက်များအား စစ်ဆေးပြီး မှန်ကန်အောင်ပြုလုပ်ရမည်။ ပြီးနောက်တွင် လူထုစည်းရုံးရေးမှူးမှ သတင်းအချက်အလက်ထံသို့ Tablets မှ တဆင့် ဖြည့်သွင်းရမည်။

ကျေးရွာခေါင်းဆောင် အမည် ဦးစိုးဒွေး	ကျေးရွာခေါင်းဆောင်၏ ဖုန်းနံပါတ် ၀၇-၂၆၀၁၇၂၅၅၅	လူထုစည်းရုံးရေးမှူး၏အမည် ဦးစိုးအောင်
ပြည်နယ်၊ တိုင်းဒေသကြီး ၈၆ ကိုး	မြို့နယ် ကျေးရွာအုပ်စု ၁၆	ကျေးရွာ ပခေါက်ကြား ၀

ကား လူဦးရေ

လူမျိုးစု	အိမ်ထောင်စုအရေအတွက်	ကိုးကွယ်သည့်ဘာသာ	အိမ်ထောင်စုအရေအတွက်
လူမျိုးစု (၁) - မိမိ	၇၄	ဘာသာ(၁) - ဗုဒ္ဓ	၇၄
လူမျိုးစု (၂) -----		ဘာသာ(၂) -----	
လူမျိုးစု (၃) -----		ဘာသာ(၃) -----	
လူမျိုးစုရော -----		ဘာသာရော -----	
အခြား			
အရေအတွက်			
မသန်စွမ်းသူများ	ကျား: ၂၁ မ ၂၁ = ၄၂		
သက်ကြီးရွယ်အိုများ (၆၅ နှစ် နှင့် အထက်)	ကျား: ၂၅ မ ၂၀ = ၄၅		
စစ်ဘေးရှောင်			

	အမျိုးသား(အရေအတွက်)	အမျိုးသမီး(အရေအတွက်)	စုစုပေါင်းအရေအတွက်
လူဦးရေ	ကျား ၁၇၂	မ ၁၈၆	၃၅၈
လူမျိုးစု (၁)-----			
လူမျိုးစု (၂)-----			
လူမျိုးစု (၃)-----			
အခြား			
အိမ်ထောင်ဦးစီး	၃၄	၄၀	၇၄

(ခ)အခြေခံအဆောက်အအုံ အသုံးအဆောင်များ

စာသင်ကျောင်း	အမှတ် ခြံမပါ	ကျန်းမာရေး	အမှတ် ခြံမပါ	ဘာသာရေးအဆောက် အအုံများ	အမှတ် ခြံမပါ
အထက်တန်းကျောင်း	<input type="checkbox"/>	ဆေးရုံ	<input type="checkbox"/>	ဇေတီ	<input checked="" type="checkbox"/>
အလယ်တန်းကျောင်း	<input type="checkbox"/>	ကျန်းမာရေးဌာန	<input type="checkbox"/>	ဘုန်းကြီးကျောင်း	<input checked="" type="checkbox"/>
မူလတန်းကျောင်း	<input checked="" type="checkbox"/>	ကျန်းမာရေးဌာနခွဲ	<input type="checkbox"/>	ဟိန္ဒူဘုရားကျောင်း	<input type="checkbox"/>
မူကြိုကျောင်း	<input type="checkbox"/>	ဆေးပေးခန်း	<input type="checkbox"/>	ရေစိမ့်ယာန်ကျောင်း	<input type="checkbox"/>
အခြား	<input type="checkbox"/>	အခြား	<input type="checkbox"/>	ဗလီ	<input type="checkbox"/>
				အခြား	<input type="checkbox"/>
မှတ်ချက်		မှတ်ချက်		မှတ်ချက်	

(၁) ကျွမ်းကျင်သူများမှတ်တမ်း (ကျေးရွာတွင်နေထိုင်သော သို့မဟုတ် အခြားရွာမှလာရောက်သောကျွမ်းကျင်သူများ)

(၁) စာသင်ကျောင်း			(၂) ကျန်းမာရေး			(၃) လက်မှုပညာစွယ်စုံ		
	ရွာတွင်နေထိုင်သူ	အခြားရွာမှလာသူ		ရွာတွင်နေထိုင်သူ	အခြားရွာမှလာသူ		ရွာတွင်နေထိုင်သူ	အခြား
မူလတန်းပြဆရာ/မ	<input type="checkbox"/>	<input type="checkbox"/>	ဆရာမ	<input type="checkbox"/>	<input type="checkbox"/>	လက်သမား	<input checked="" type="checkbox"/>	<input type="checkbox"/>
အထက်တန်းပြဆရာ/မ	<input type="checkbox"/>	<input type="checkbox"/>	လက်ထောက်ကျန်းမာရေးပုဂ္ဂိုလ်	<input type="checkbox"/>	<input type="checkbox"/>	ပန်းရံ	<input checked="" type="checkbox"/>	<input type="checkbox"/>
အလယ်တန်းပြဆရာ/မ	<input type="checkbox"/>	<input type="checkbox"/>	အမျိုးသမီးကျန်းမာရေးဆရာမ	<input type="checkbox"/>	<input type="checkbox"/>	လျှပ်စစ်ကျွမ်းကျင်၊ ပီးသမား	<input type="checkbox"/>	<input type="checkbox"/>
မူကြိုဆရာ/မ	<input type="checkbox"/>	<input type="checkbox"/>	သားဖွားဆရာမ	<input type="checkbox"/>	<input type="checkbox"/>	ရေစိုက်သွယ်သူ	<input checked="" type="checkbox"/>	<input type="checkbox"/>
အခြား	<input type="checkbox"/>	<input type="checkbox"/>	ပြည်သူ့ကျန်းမာရေးလုပ်သား	<input type="checkbox"/>	<input type="checkbox"/>	စက်ပြင်ဆရာ	<input checked="" type="checkbox"/>	<input type="checkbox"/>
မှတ်ချက်			မှတ်ချက်			မှတ်ချက်		

(ဃ) ကျေးရွာသို့ ရောက်ရှိနိုင်သည့်လမ်းအခြေအနေ / ကျေးရွာတစ်ရွာသည် ၎င်း၏ကျေးရွာအုပ်စုနှင့် ဆက်သွယ်ထားသောလမ်းအခြေအနေ (အောက်ပါတို့ကိုပိုင်းပါ)

- ကျောက်ကြမ်းလမ်း
- ကျောက်စင်းလမ်း
- ကတ္တရာလမ်း
- မြေသားလမ်း
- ကွန်ကရစ်လမ်း
- လှသွားလမ်း
- မော်တော်ဆိုင်ကယ်လမ်း
- အခြား _____

(င) ကျေးရွာဖွံ့ဖြိုးမှုစီမံချက်

(၁) လူထုဗဟိုပြုစီမံကိန်းမစတင်မီ ဤကျေးရွာတွင်ကျေးရွာဖွံ့ဖြိုးမှု စီမံချက်ရှိခဲ့ပါသလား? ပိုင်းပါ

(၂) ရှိခဲ့ပါလျှင် ဤစီမံချက်ကို မည်သည့် ခုနှစ်တွင်ပြင်ဆင်ခဲ့ပါသနည်း? ရရှိပါသည်/မရှိပါ/မသိပါ

နှစ် ၇/၀၅ /မသိပါ

(၃) ဤစီမံချက်ကို မြို့နယ်မှအတည်ပြုခဲ့ပါသလား?

ပြုခဲ့ပါသည်/မပြုခဲ့ပါ /မသိပါ

(စ) ခရီးအကွာအဝေး

(၁) ဤကျေးရွာ၏ပဟိုမှ၎င်းကျေးရွာအုပ်စု၏ပဟိုအထိခရီးမိုင်မည်မျှကွာဝေးသနည်း? ၁ မိုင် ~~အထိ~~ /မသိပါ

(၂) ဤကျေးရွာမှ ၎င်းကျေးရွာအုပ်စုပဟိုအထိသွားလာရာတွင်ကြာမြင့်သည့်အချိန်။

ခြောက်သွေ့ရာသီတွင်ကြာချိန် ၁၀ မိနစ် ထော်လာဂျီ (မော်တော်ဆိုင်ကယ်) ခြေလျင်/လား/မော်တော်ဘုတ်/

အခြား: -----

မိုးရာသီတွင်ကြာချိန် ၁၅ မိနစ် ထော်လာဂျီ (မော်တော်ဆိုင်ကယ်) ခြေလျင်/လား/မော်တော်ဘုတ်/

အခြား: -----

(ဆ) ပတ်ဝန်းကျင်ဆိုင်ရာသဘာဝဘေးအန္တရာယ်

ဤကျေးရွာတွင်ကြေးခြင်းကဲ့သို့ သဘာဝဘေးအန္တရာယ်ကျရောက်ဖူးခြင်း ရှိပါသလား။

မရှိပါ ရှိပါသည် ရှိလျှင်ဖော်ပြပါ လေပြင်း ဝဇိုင်

(ဇ) ကျေးရွာတွင် ဖွဲ့စည်းထားသော အဖွဲ့အစည်းများ

လူထုပဟိုပြုစီမံကိန်းမတိုင်မီ ဤကျေးရွာတွင် ကျေးရွာဖွံ့ဖြိုးရေးအတွက် အစိုးရ(သို့)ရွာသားများကိုယ်တိုင်(သို့) စီမံကိန်းတစ်ခုခုမှ ဖွဲ့စည်းထားသည့် အဖွဲ့အစည်းများရှိပါသလား။

(၁) ညှိနှိုင်းရေး ကော်မတီ

(၂) ရွာကော်မတီ

(ဈ) အထွေထွေအုပ်ချုပ်ရေး ဦးစီးဌာန (GAD) မှ မှတ်တမ်းတင်ထားခြင်း

ဤကျေးရွာသည် အထွေထွေအုပ်ချုပ်ရေး ဦးစီးဌာန (GAD) မှ မှတ်တမ်းတင်ထားမှု ရှိပါသလား။

မရှိပါ ရှိပါသည်

ကျေးရွာခေါင်းဆောင် အမည် ဦး ဇော် လက်မှတ် [Signature] နေ့စွဲ ၂.၆.၂၀၂၀

လူထုစည်းရုံးရေးမှူး အမည် ဦး အောင် လက်မှတ် [Signature] နေ့စွဲ ၂.၆.၂၀၂၀

ပုံစံ- ၈၂ - စီမံကိန်းစက်ဝန်းအချိန်ဇယား (PC 2)

လမ်းညွှန်ချက်။ ။ သက်ဆိုင်ရာလူထုစည်းရုံးရေးမှူး/လက်ထောက်နည်းပညာမှူးများမှ စီမံကိန်းစက်ဝန်းတစ်ခုစီပြီးတိုင်း ကျေးရွာနှင့်ကျေးရွာအုပ်စုအတွက် ဤပုံစံကို ဖြည့်သွင်းရမည်။

စည်းရုံးရေးမှူး/ ဝန်ထမ်းအမည် ဒေါ်သဉ့်မင်းသော်

နေ့စွဲ 30.7.2018 စက်ဝန်းအားအမှတ်ခြစ်ပါ။ စက်ဝန်း (၁)၊ စက်ဝန်း (၂)၊ စက်ဝန်း (၃)၊ စက်ဝန်း (၄)

ပြည်နယ်/တိုင်း မင်္ဂလာတောင်ညွန့် မြို့နယ် ကန် ကျေးရွာအုပ်စု တွင်း ကျေးရွာ တက်ကြား

စီမံကိန်းဆောင်ရွက်မှုအဆင့်များ	နေ့စွဲ		အစည်းအဝေးတက်ရောက်သူအရေအတွက်				အိမ်ထောင်စုပေါင်း	အိမ်ထောင်စု %
	စတင်သည့် နေ့	ပြီးဆုံးသည့်နေ့	အမျိုးသားအရေအတွက်	အမျိုးသမီးအရေအတွက်	အိမ်ထောင်စုအရေအတွက်	လူမျိုးစုတက်ရောက်သူအရေအတွက်နှင့် လူမျိုးစုအမည်များ		
၁။ ကျေးရွာစီမံကိန်း မိတ်ဆက်အစည်းအဝေး	၂၉.၇.၂၀၁၈	၂၉.၇.၂၀၁၈	၂၇	၁၅	၄၂	၀၉၀ ၄၂	၇၄	၅၆.၇၆%
၂။ ကျေးရွာဖွံ့ဖြိုးရေးစီမံချက် ရေးဆွဲခြင်းအစည်းအဝေး	၃၀.၇.၂၀၁၈	၃၀.၇.၂၀၁၈	၂၄	၁၇	၄၁	၀၉၀ ၄၁	၇၄	၅၅.၄၇%
၃။ ကျေးရွာအုပ်စုမှ လုပ်ငန်းဆုံးဖြတ်ချက်ချသည့် အစည်းအဝေး	၁.၈.၂၀၁၈	၁.၈.၂၀၁၈	၂	၃	၅	၀၉၀ ၅	၇၄	
၄။ မြို့နယ်အဆင့် စီမံကိန်းရေးဆွဲရေးနှင့် အကောင်အထည်ဖော်ရေးကော်မတီ၏ စီမံကိန်းသုံးသပ်မှု အစည်းအဝေး								
၅။ မြို့နယ်အဆင့် စီမံကိန်းရေးဆွဲရေးနှင့် အကောင်အထည်ဖော်ရေးကော်မတီ၏ တိုးမြှင့်မှုကို ကျေးရွာသို့ အသိပေး အကြောင်းကြားသည့် အစည်းအဝေး	၄.၉.၁၈	၄.၉.၂၀၁၈	၂၀	၂၅	၄၅	၀၉၀ ၄၅	၇၄	၆၀.၈၁%

၆။ စီမံကိန်းလုပ်ငန်းခွဲ စီမံချက်ရေးဆွဲခြင်း အစည်းအဝေး									
၆.၁။ စီမံကိန်းလုပ်ငန်းအကောင်အထည်ဖော်ရေးအစီအစဉ် အစည်းအဝေး	3.10.2018	3.10.18	23	23	46	46	မမာ	74	62.76
၆.၂။ ဝယ်ယူရေးအစီအစဉ်ရေးဆွဲခြင်း	3.10.2018	3.10.18	23	23	46	46	မမာ	74	62.76
၆.၃။ ဘဏ္ဍာရေးကုန်ကျမှု လျာထားအစီအစဉ် ရေးဆွဲခြင်း	3.10.2018	3.10.18	23	23	46	46	မမာ	74	62.76
၆.၄။ ပြင်ထိန်းအစီအစဉ်ရေးဆွဲခြင်း	3.10.2018	3.10.2018	23	23	46	46	မမာ	74	62.76
၇။ စီမံကိန်းလုပ်ငန်းတိုးတက်မှု စောင့်ကြည့်အစည်းအဝေး									
၇.၁။ အစည်းအဝေး ပထမအကြိမ်	25.11.18	25.11.18	20	22	42	42	မမာ	74	
၇.၂။ အစည်းအဝေး ဒုတိယအကြိမ်	20.12.18	20.12.18	21	23	44	44	မမာ	44	
၇.၃။ အစည်းအဝေး တတိယအကြိမ်									
၈။ စီမံကိန်းလုပ်ငန်းခွဲ အပြီးသတ်စစ်ဆေးခြင်း အစည်းအဝေး	20.12.18	20.12.18	21	23	44	44	မမာ	44	
၉။ လူထုစစ်ဆေးပွဲအစည်းအဝေး	6.1.19	6.1.19	20	25	45	45	မမာ	45	

ပုံစံ - ၈ - ၂ စီမံကိန်းစက်ဝန်းအချိန်ဇယား (PC 2)

လမ်းညွှန်ချက်။ သက်ဆိုင်ရာလူထုစည်းရုံးရေးမှူး/လက်ထောက်နည်းပညာမှူးများမှ စီမံကိန်းစက်ဝန်းအဆင့်တစ်ခုစီ ပြီးစီးတိုင်း ကျေးရွာနှင့် ကျေးရွာအုပ်စုအတွက် ဤပုံစံ ပြည့်သွင်းရမည်။

စည်းရုံးရေးမှူး/လက်ထောက်နည်းပညာမှူးဝန်ထမ်းအမည် - ဦးဝင်းဖြူ

ခေတ္တ ၂.၆.၂၀၂၀ စက်ဝန်းအား အမှတ်ဖြစ်ပါ စက်ဝန်း (၁) စက်ဝန်း(၂) စက်ဝန်း(၃)
 စက်ဝန်း(၄)

ပြည်နယ်/တိုင်း မကွေး မြို့နယ် ကျီ ကျေးရွာအုပ်စု ကွင်း ကျေးရွာ ပဝကြား

စီမံကိန်းဆောင်ရွက်မှုအဆင့်များ	ခေတ္တ		အစည်းအဝေးတွင် တက်ရောက်သူအရေအတွက်						
	စတင်သည့်နေ့	ပြီးဆုံးသည့်နေ့	အမျိုးသား အရေအတွက်	အမျိုးသမီး အရေအတွက်	အိမ်ထောင်စု အရေအတွက်	လူမျိုးစုတက်ရောက်သူ အရေအတွက်နှင့် လူမျိုးစုအမည်	အိမ်ထောင်စု ပေါင်း	အိမ်ထောင်စု %	
၁။ ကျေးရွာစီမံကိန်းမိတ်ဆက်အစည်းအဝေး	၁-၆-၂၀၂၀	၁၆-၂၀၂၀	၇၄	၄၀	၇၄	၇၄ မမာ	၇၄	၁၀၀%	
၂။ ကျေးရွာဖွံ့ဖြိုးရေးစီမံချက်ရေးဆွဲခြင်း အစည်းအဝေး	၉-၇-၂၀၂၀	၉-၇-၂၀၂၀	၇၄	၄၀	၇၄	၇၄ မမာ	၇၄	၁၀၀%	
၃။ ကျေးရွာအုပ်စု လုပ်ငန်းဆုံးဖြတ်ချက်ချသည့် အစည်းအဝေး									
၄။ မြို့နယ်အဆင့်စီမံကိန်းရေးဆွဲရေးနှင့် အကောင်အထည်ဖော်ရေးကော်မတီ၏ စီမံကိန်းသုံးသပ်မှုအစည်းအဝေး			မလို	မလို	မလို	မလို			
၅။ မြို့နယ်စီမံကိန်းရေးဆွဲရေးနှင့် အကောင် အထည်ဖော်ရေးကော်မတီ၏ ဆုံးဖြတ်မှုကို ရွာသို့အသိပေးအကြောင်းကြားသည့်အစည်း အဝေး									

၆၀ စီမံကိန်းလုပ်ငန်းခွဲစီမံခွဲစိတ်ရေးဆွဲခြင်း အစည်းအဝေး	မလို	မလို	မလို	မလို	မလို	မလို	မလို	မလို
၆၁ စီမံကိန်းလုပ်ငန်းအကောင်အထည်ဖော်ရေး အစီအစဉ်ရေးဆွဲခြင်း								
၆၂ တယ်ယူရေးအစီအစဉ်ရေးဆွဲခြင်း								
၆၃ ဘဏ္ဍာရေးကုန်ကျစွဲလွှဲအစီအစဉ် ရေးဆွဲခြင်း								
၆၄ ပြင်/ထိန်းသိမ်းရေးဆွဲခြင်း								
၇၀ စီမံကိန်းလုပ်ငန်းခွဲတိုးတက်မှုစောင့်ကြည့် အစည်းအဝေး	မလို	မလို	မလို	မလို	မလို	မလို	မလို	မလို
၇၁ အစည်းအဝေးပထမအကြိမ်								
၇၂ အစည်းအဝေး ဒုတိယအကြိမ်								
၇၃ အစည်းအဝေး တတိယအကြိမ်								
၈၀ စီမံကိန်းလုပ်ငန်းခွဲ အပြီးသတ်စစ်ဆေးခြင်း အစည်းအဝေး								
၉၀ လူထုစစ်ဆေးပွဲအစည်းအဝေး								

ပုံစံ- ၃- ကျေးရွာဖွံ့ဖြိုးရေး ဦးစားပေးအစီအစဉ်

လမ်းညွှန်ချက်။ ။ အဆင့် ၃ ကျေးရွာမှော်မှန်းအစည်းအဝေးပြီးဆုံးသည့်အခါ ကျေးရွာစီမံကိန်း အထောက်အကူပြု ကော်မတီသည် လူထုစည်းရုံးရေးမှူး အကူအညီဖြင့် ဤပုံစံကိုပြည့်စုံအောင်ဖြည့်သွင်းရမည်။			
လူထုစည်းရုံးရေးမှူး/ဝန်ထမ်းအမည် ဒေါ်ယဉ်မင်းမာန်			
နေ့စွဲ ၃၀.၇.၂၀၀၈	စက်ဝန်းအားအမှတ်ခြစ်ပါ (✓) <input checked="" type="checkbox"/> စက်ဝန်း (၁)၊ <input type="checkbox"/> စက်ဝန်း (၂)၊ <input type="checkbox"/> စက်ဝန်း (၃)၊ <input type="checkbox"/> စက်ဝန်း (၄)		
ပြည်နယ်/တိုင်း စစ်ကိုင်း	မြို့နယ် ကနီ	ကျေးရွာအုပ်စု တွင်း	ကျေးရွာ ဝတ်ကြား ၀

က။ အခက်အခဲအတားအဆီးများအားဆွေးနွေးခြင်း - ယခုလက်ရှိအခြေအနေတွင် ဤကျေးရွာဖွံ့ဖြိုးရေးအတွက် အဓိက အခက်ခဲအတားအဆီးများသည် မည်သည်များဖြစ်ပါသနည်း။ (အမျိုးသား/အမျိုးသမီး အနည်းဆုံးအခက်ခဲ ၅ ခုဖော်ပြပါ။)

အမျိုးသားအဖွဲ့တင်ပြသော အခက်ခဲအတားအဆီးများ	အမျိုးသမီးအဖွဲ့တင်ပြသော အခက်ခဲအတားအဆီးများ
၀ ကျေးရွာတွင်းလမ်းများမကောင်းပျက်စီးမှုများ ဖြစ်ပေါ်နေခြင်း။	၀ ကျေးရွာတွင်းလမ်းမကြီးပျက်စီး၍ သွားလာရေးခက်ခဲနေခြင်း။
၂ ဖက်ဖက်တွင်း အတွက်အဆောက်အအုံ ထိုးချဲ့ရန်ခက်ခဲခြင်း။	၂ ကျေးရွာတွင်း မာကျောပြီး ပတ်ဝန်းကျင် သွားလာရေး ခက်ခဲနေခြင်း။
၃ စာသင်ကျောင်း ပြုပြင်မှု မရှိဘဲ ရှိနေခြင်း။	၃ ယျပ်စစ်မီး ဖြစ်ပွားခဲ့ခြင်း။
၄ ၂၄ နာရီမီးလင်းရန် ခက်ခဲခြင်း။	၄ ကလေးများ အတွက် မူကြိုကျောင်းအောင် တည်ဆောက်ရန် ခက်ခဲခြင်း။
၅ တစ်ပိုင်တစ်ပိုင် အသက်မွေး ကျောင်းနည်း ပညာများ ရရှိနိုင်ရန် ခက်ခဲခြင်း။	၅ ကျေးရွာတွင်း လူငယ်များ အသက်မွေး ဝမ်း ကျောင်း ပြုရသည့် အတွက် ဝင်ငွေရရှိခြင်း မရှိခြင်း။

ခ။ မှော်မှန်းခြင်း- နောင်လာမည့် (၅)နှစ်အတွင်း ကျေးရွာဖွံ့ဖြိုးတိုးတက်ရေး မှော်မှန်းလျာထားချက်အားတင်ပြပါ။

အမျိုးသားအဖွဲ့တင်ပြသော မှော်မှန်းချက်	အမျိုးသမီးအဖွဲ့တင်ပြသော မှော်မှန်းချက်
၀ ကျေးရွာတွင်းလမ်းများ ကောင်းမွန်ချင်ပါသည်။	၀ ကျေးရွာတွင်းလမ်းများ ကောင်းမွန်လာစေရန်။
၂ ဖက်ဖက်တွင်း အဆောက်အအုံ ထားရန် အဆောက်အအုံ ဆောက်ချင်ပါသည်။	၂ ကျေးရွာတွင်း မာကျောပြီး ပတ်ဝန်းကျင် သွားလာရေး ခက်ခဲနေခြင်း မရှိစေရန်။
၃ စာသင်ကျောင်း ပျက်စီးနေသော နံရံနှင့် အခင်း များ ပြုပြင် ချင်ပါသည်။	၃ ၂၄ နာရီမီးလင်းရန် ရရှိစေရန်။
၄ ၂၄ နာရီ ယျပ်စစ်မီးလင်း ချင်ပါသည်။	၄ ကလေးများ အတွက် မူကြိုကျောင်း ဆောက်ရန်။
၅ တစ်ပိုင်တစ်ပိုင် အသက်မွေး ဝမ်း ကျောင်း နည်း ပညာများ ရရှိချင်ပါသည်။	၅ အလုပ်အကိုင်အခွင့် အလမ်း ရရှိစေရန်။

ဂ။ လူထုစီမံကိန်း၏လာမည့် (၄)နှစ် စီမံကိန်းအတွက် အကျိုးဝင်သော ဦးစားပေးဖွံ့ဖြိုးတိုးတက်မှု လုပ်ငန်းအစီအစဉ်အားဖော်ပြပါ။

အဆင့်	ကျေးရွာအတွက်ဦးစားပေး ဖွံ့ဖြိုးတိုးတက်မှု လုပ်ငန်းစဉ်များ	အဆိုပြုသူ (အမျိုးသား/အမျိုးသမီးများ/ အမျိုးသား+အမျိုးသမီး)	ခန့်မှန်းကုန်ကျစရိတ်	အကျိုးခံစားခွင့်ရှိသူ ခန့်မှန်းခြေ အရေအတွက်
၁။	ကျေးရွာတွင်လမ်းဖွားပြုပြင်ရေး	(က+မ)	၂၄,၂၄၀,၀၀၀	(၁၃၃၂)
၂။	စာသင် ကျောင်းနဲ့ဂျပူပြုပြင်ခြင်း ပွင့်လှစ်ခင်းအချောကိုင်ခြင်း	(က)	၅,၀၀၀,၀၀၀	(၁၃၃၂)
၃။	ပြင်ဆင်ရေးလုပ်ငန်းစဉ်	(က+မ)	၁၂,၀၀၀,၀၀၀	(၁၃၃၂)
၄။	ကလေးများအတွက် မူကြို ကျောင်းဆောင်	(မ)	၂၃,၄၀၀,၀၀၀	(၁၃၃၂)

ဃ။ လူထုစီမံကိန်း၏လာမည့် (၄)နှစ်အတွက် အကျိုးမဝင်သော ဦးစားပေး ဖွံ့ဖြိုးတိုးတက်မှုလုပ်ငန်း အစီအစဉ်များအား ဖော်ပြပါ။

အဆင့်	ကျေးရွာအတွက်ဦးစားပေး ဖွံ့ဖြိုးတိုးတက်မှု လုပ်ငန်းစဉ်များ	အဆိုပြုသူ (အမျိုးသား/အမျိုးသမီးများ/ အမျိုးသား+အမျိုးသမီး)	အခန်းကဏ္ဍ
၁။	အလုပ် အကိုင်အခွင့်အလမ်း	(က+မ)	အခြား
၂။	အရေးပေါ်လူနာ တစ်ယောက်	(မ)	ကျန်းမာရေး

ခေါင်းဆောင်၊ ကျေးရွာစီမံကိန်းအထောက်အကူပြုကော်မတီမှ အတည်ပြုသည်။

အမည်..... ဦးစိုး..... လက်မှတ်..... နေ့စွဲ ၃၀.၇.၂၀၁၈

အခန်း(၃) ကျေးရွာအုပ်စုတိုက်အစည်းအဝေးပြီးဆုံးသည့်အခါကျေးရွာစီမံကိန်းအကျဉ်းချုပ်
 ကော်မတီသည် လူထုစည်းရုံးရေးမှူးအကူအညီဖြင့် ဤပုံစံကို ပြည့်စုံအောင် ဖြည့်သွင်းရမည်။

လူထုစည်းရုံးရေးမှူးဝန်ထမ်းအမည် **ဒေါ်ခိုးခိုးသူ**

နေ့စွဲ ၇.၆.၁၉	စက်ဝန်းအား အမှတ်ခြစ်ပါ <input type="checkbox"/> စက်ဝန်း (၁) <input checked="" type="checkbox"/> စက်ဝန်း (၂) <input type="checkbox"/> စက်ဝန်း (၃) <input type="checkbox"/> စက်ဝန်း (၄)		
ပြည်နယ်/တိုင်း စစ်ကိုင်း	မြို့နယ် ကနီ	ကျေးရွာအုပ်စု တွင်း	ကျေးရွာ ပတ်ကြား ၀

က။ အခက်အခဲအတားအဆီးများအား ဆွေးနွေးခြင်း- ယခုလက်ရှိအခြေအနေတွင် ဤကျေးရွာဖွံ့ဖြိုးတိုးတက်ရေးအတွက် အဓိကအခက်အခဲအတားအဆီးများသည် မည်သည်များ ဖြစ်ပါသနည်း။ (အမျိုးသား/သမီး အနည်းဆုံး အခက်အခဲ ၅ ခုဆီ ဖော်ပြပါ)

အုပ်စုဖွဲ့ဆွေးနွေးမှုများမှ တင်ပြသော အခက်အခဲအတားအဆီးများ	
စိုက်ပျိုးရေးနည်းပညာမရသဖြင့် စိုက်ပျိုးသီးနှံအထွက်နှုန်းကျကျော့၍ ထိခွင့်ရှိပါသည်။	<input type="checkbox"/> ကျား <input checked="" type="checkbox"/> မ <input checked="" type="checkbox"/> ကျား+ မ
အားကစားကွင်းမရှိသည့်အတွက် ကျန်းမာရေးလျက်စားမှုအားနည်းခြင်း၊ စဉ်းလုံး ရှိစေရန်အခက်အခဲရှိ ဖြစ်ပါသည်။	<input checked="" type="checkbox"/> ကျား <input type="checkbox"/> မ <input type="checkbox"/> ကျား+ မ
ကျန်းမာရေးဆေးခန်းမရှိသည့်အတွက် အခြားဆေးရုံသို့ သွားရောက် ကုသရသည့်အတွက် အချိန်ကုန်၊ ငွေကုန်၊ ယူငွေပိုငွေရခြင်း။	<input type="checkbox"/> ကျား <input type="checkbox"/> မ <input checked="" type="checkbox"/> ကျား+ မ
လျှပ်စစ်ကွန်ရက်ကျင်သစ်တိုးမရသည့်အတွက် အရေးပေါ်ဖြူဖြူဖြူဖြူများရှိလာပါက အခက်အခဲရှိ ဖြစ်ပါသည်။	<input checked="" type="checkbox"/> ကျား <input type="checkbox"/> မ <input type="checkbox"/> ကျား+ မ
ကျန်းမာရေးဆေးခန်းမရှိသည့်အတွက် အရေးပေါ်အခြေအနေများ ဖြစ်ပေါ်ပါက နီးစပ်ရာဆေးခန်းသို့ သွားကုသရခြင်း၊ လျှော့အတွက် ချိတ်ချိတ်ပျက်ခြင်း။	<input type="checkbox"/> ကျား <input type="checkbox"/> မ <input checked="" type="checkbox"/> ကျား+ မ

ခ။ မျှော်မှန်းခြင်း- နောင်လာမည့် (၅)နှစ်အတွင်း ကျေးရွာဖွံ့ဖြိုးရေး မျှော်မှန်းလျာထားချက်များအား တင်ပြပါ။

အုပ်စုဖွဲ့ဆွေးနွေးမှုများမှ တင်ပြသော အခက်အခဲအတားအဆီးများ	
စိုက်ပျိုးရေးနည်းပညာရယူပါက သီးနှံများအထွက်ကောင်း၍ စင်စေ့များလာနိုင် ဖြစ်ပါသည်။	<input type="checkbox"/> ကျား <input type="checkbox"/> မ <input checked="" type="checkbox"/> ကျား+ မ
အားကစားကွင်းရှိပါက ကျန်းမာရေးလျက်စားလာခြင်း၊ စဉ်းလုံး မှု့ရှိလာခြင်း။	<input checked="" type="checkbox"/> ကျား <input type="checkbox"/> မ <input type="checkbox"/> ကျား+ မ
ကျန်းမာရေးဆေးခန်းရှိသည့်အတွက် အချိန်ကုန်၊ ငွေကုန်၊ ယူငွေပိုငွေရသက်သာခြင်း။	<input type="checkbox"/> ကျား <input type="checkbox"/> မ <input checked="" type="checkbox"/> ကျား+ မ
လျှပ်စစ်ကွန်ရက်ကျင်သစ်တိုးရှိပါက အရေးပေါ်အခြေအနေများတွင် လျှင်မြန်စွာဖြူဖြူနိုင် ဖြစ်ပါသည်။	<input checked="" type="checkbox"/> ကျား <input type="checkbox"/> မ <input type="checkbox"/> ကျား+ မ
ကျန်းမာရေးဆေးခန်းမရှိပါက အရေးပေါ်ကိစ္စများတွင် လျှော့အတွက် ချိတ်ချိတ်ပျက်ခြင်း။	<input type="checkbox"/> ကျား <input type="checkbox"/> မ <input checked="" type="checkbox"/> ကျား+ မ

လမ်းညွှန်ချက် အတိုင်း ဝန်ထမ်းများ၏ အသေးစား အဖွဲ့များကို ဖွဲ့စည်းပေးခြင်းဖြင့် အသေးစား အဖွဲ့များ၏ အဖွဲ့ဝင်များ ဝန်ထမ်းများ ကော်မတီသည် လူထုစည်းရုံးရေးမှူးအကူအညီဖြင့် ဤပုံစံကို ပြည့်စုံအောင် ဖြည့်သွင်းရမည်။

လူထုစည်းရုံးရေးမှူးဝန်ထမ်းအမည် **ဒေါ်ခွဲခွဲသု**

နေ့စွဲ	စက်ဝန်းအား အမှတ်ခြစ်ပါ <input type="checkbox"/> စက်ဝန်း (၁) <input checked="" type="checkbox"/> စက်ဝန်း (၂) <input type="checkbox"/> စက်ဝန်း (၃) <input type="checkbox"/> စက်ဝန်း (၄)		
ပြည်နယ်/တိုင်း စစ်ကိုင်း	မြို့နယ် ကနီ	ကျေးရွာအုပ်စု တွင်း	ကျေးရွာ ပတ်ကြား ၀

က။ အခက်အခဲအတားအဆီးများအား ဆွေးနွေးခြင်း- ယခုလက်ရှိအခြေအနေတွင် ဤကျေးရွာဖွံ့ဖြိုးတိုးတက်ရေးအတွက် အဓိကအခက်အခဲအတားအဆီးများသည် မည်သည်များ ဖြစ်ပါသနည်း။ (အမျိုးသား/သမီး အနည်းဆုံး အခက်အခဲ ၅ ခုဆီ ဖော်ပြပါ)

အုပ်စုဖွဲ့ဆွေးနွေးမှုများမှ တင်ပြသော အခက်အခဲအတားအဆီးများ	
လျှင်စစ်မီးမရသည့်အတွက် စာမျိုးသစ်များ စိမ်းမြေ့ကိစ္စများ အတွက် အချိန် ဖြေရှင်း၊ ကလေးများ ခုခံစားစားရခြင်း၊ ရာတွင် အခက်အခဲရှိခြင်း။	<input type="checkbox"/> ကျား <input checked="" type="checkbox"/> ကျား+ မ
မူလကျောင်း မရှိသည့်အတွက် အခြားကျေးရွာသို့ သွား၍ ပညာသင်ကြားရ သည့်အတွက် မိဘများမှ ကလေးများအား လမ်းခရီးတွင် စိတ်မချခြင်း။	<input type="checkbox"/> ကျား <input checked="" type="checkbox"/> ကျား+ မ
ကျောင်းခြံစည်းရိုး မလုံခြုံသဖြင့် ကျွဲ၊ နွားများ ထိရောက်လာမည်ကို စိုးရိမ်ခြင်း၊ ကလေးများ စောလျှံတိုသဖြင့် လက်ရှိခြံစည်းရိုးမှာ ပျက်စီးနေခြင်း။	<input type="checkbox"/> ကျား <input checked="" type="checkbox"/> ကျား+ မ
လက်ရှိ မူလတန်းကျောင်းမှာ ခံရုံများလွှာခြင်း၊ အဆိုးများ မလုံခြုံခြင်း တို့ကြောင့် ကလေးများ ပညာသင်ကြားရာတွင် အခက်အခဲရှိခြင်း။	<input type="checkbox"/> ကျား <input checked="" type="checkbox"/> ကျား+ မ
ဝင်ငွေရအတွက် အခက်အခဲ မရှိသည့်အတွက် အခြားဒေသများသို့ သွားရောက်လုပ် ကိုင်ရသည့် အတွက် မိဘများ စိုးရိမ်ပူပန်ခြင်း။	<input type="checkbox"/> ကျား <input checked="" type="checkbox"/> ကျား+ မ

ခ။ မျှော်မှန်းခြင်း- နောင်လာမည့် (၅)နှစ်အတွင်း ကျေးရွာဖွံ့ဖြိုးရေး မျှော်မှန်းလျာထားချက်များအား တင်ပြပါ။

အုပ်စုဖွဲ့ဆွေးနွေးမှုများမှ တင်ပြသော အခက်အခဲအတားအဆီးများ	
လျှင်စစ်မီးရလာပါက စာမျိုးသစ်များ စိမ်းမြေ့ကိစ္စအတွက် အချိန်သက်သာခြင်း၊ ကလေးများ၏ ပညာရေး တိုးတက်လာခြင်း၊ ခုခံစားစားလာရာတွင် အန္တရာယ်ကင်းခြင်း။	<input type="checkbox"/> ကျား <input checked="" type="checkbox"/> ကျား+ မ
မူလကျောင်း ရရှိလာပါက ကလေးများ၏ ပညာရေး ကောင်းမွန်လာပြီး မိဘများ စိုးရိမ်ပူပန်မှု လျော့ကျခြင်း။	<input type="checkbox"/> ကျား <input checked="" type="checkbox"/> ကျား+ မ
ကျောင်းခြံစည်းရိုး လုံခြုံပါက ထိခိုက်မှုများ ဝင်ရောက်ခြင်း မှ ကာကွယ်နိုင် ခြင်း၊ ကျောင်းသားများအတွက် လုံခြုံမှု ရရှိလာခြင်း။	<input type="checkbox"/> ကျား <input checked="" type="checkbox"/> ကျား+ မ
မူလတန်းကျောင်း ခံရုံများ၊ အဆိုးများ ပြုပြင်ပါက ကလေးများ လွတ်လပ်စွာ ပညာသင်ကြားနိုင်ခြင်း။	<input type="checkbox"/> ကျား <input checked="" type="checkbox"/> ကျား+ မ
အသက်မွေးဝမ်းကြောင်း သင်တန်းများ ရရှိပါက ကျေးရွာတွင် လူငယ်များ အခြားသို့ သွားရောက်ခြင်း မှ ကင်းဝေးလာခြင်း။	<input type="checkbox"/> ကျား <input checked="" type="checkbox"/> ကျား+ မ

ဦးစားပေးအဆင့်	ကျေးရွာအတွက် ဦးစားပေး ဖွံ့ဖြိုးတိုးတက်မှု လုပ်ငန်းစဉ်များ	အဆိုပြုသူ(အမျိုးသားများ/ အမျိုးသမီးများ/ အမျိုးသား+ အမျိုးသမီး)	အခန်းကဏ္ဍ	ဦးစားပေးအဆင့်သတ်မှတ်ချက်	ခန့်မှန်း ကုန်ကျစရိတ်	အကျိုးခံစားခွင့်ရှိသူ ခန့်မှန်းခြေ အရေအတွက်		
						ကား	မ	ပေါင်း
၁	လျှပ်စစ်ဓါတ်ရရှိရေး (အင်ဂျင်)	အမျိုးသား + အမျိုးသမီး	မီးလင်းရေး		၆၄,၀၀၀,၀၀၀	၁၆၈	၁၈၁	၃၄၉
၂	မူလတန်းကျောင်းတည်ဆောက်ခြင်း	အမျိုးသား + အမျိုးသမီး	ပညာရေး		၂၇,၀၀၀,၀၀၀	၁၆၈	၁၈၁	၃၄၉
၃	ကျောင်း ဖြံ့စည်းရေးတည်ဆောက်ခြင်း	အမျိုးသား + အမျိုးသမီး	ပညာရေး		၂၄,၀၀၀,၀၀၀	၁၆၈	၁၈၁	၃၄၉
၄	ကျောင်း စေတီပြုပြင်ခြင်း (မူလကျောင်း)	အမျိုးသား + အမျိုးသမီး	ပညာရေး		၁၂,၀၀၀,၀၀၀	၁၆၈	၁၈၁	၃၄၉
၅	အားကစား ကျင်း	အမျိုးသား	အခြား		၈၀၀,၀၀၀	၁၆၈	၁၈၁	၃၄၉

ဃ။ လူထုစီမံကိန်း၏ လာမည့်(၄)နှစ်အတွက် အကျိုးမဝင်သော ဦးစားပေးဖွံ့ဖြိုးတိုးတက်မှုလုပ်ငန်း အစီအစဉ်များအား ဖော်ပြပါ။

အဆင့်	ကျေးရွာအတွက် ဦးစားပေး ဖွံ့ဖြိုးတိုးတက်မှု လုပ်ငန်းစဉ်များ	အဆိုပြုသူ(အမျိုးသားများ/ အမျိုးသမီးများ/ အမျိုးသား+အမျိုးသမီး)	အခန်းကဏ္ဍ
၁	အထက်ပွေးဝမ်း ကြောင်ဝယ်တိုက် (ဝတ်ရွာ)	အမျိုးသမီး	အားကစား/ဝမ်းကွဲရေး
၂			
၃			
၄			
၅			

ခေါင်းဆောင်၊ ကျေးရွာစီမံကိန်းအထောက်အကူပြုကော်မတီမှ အတည်ပြုသည်။

အမည် ဦးဖိုးဝေ

လက်မှတ် [Signature]

နေ့စွဲ ၇.၆.၁၉

အဆင့်	ကျေးရွာအတွက် ဦးစားပေး ဖွံ့ဖြိုးတိုးတက်မှု လုပ်ငန်းစဉ်များ	အဆိုပြုသူ(အမျိုးသားများ/ အမျိုးသမီးများ/ အမျိုးသား+ အမျိုးသမီး)	အခန်းကဏ္ဍ	ဦးစားပေးအဆင့်သတ်မှတ်ချက်	ခန့်မှန်း ကုန်ကျ စရိတ်	အကျိုးခံစားခွင့်ရှိသူ ခန့်မှန်းခြေ အရေအတွက်		
						ကျား	မ	ပေါင်း
၁	ဆေးပေးခန်း တည်ဆောက်ခြင်း	စာမျိုးစာရား + စာမျိုးစာမီး	ကျား၊မာရား		၅,၀၀၀,၀၀၀	၁၅၈	၁၈၁	၃၃၉
၂								
၃								
၄								
၅								

ဃ။ လူထုစီမံကိန်း၏ လာမည့်(၄)နှစ်အတွက် အကျိုးမဝင်သော ဦးစားပေးဖွံ့ဖြိုးတိုးတက်မှုလုပ်ငန်း အစီအစဉ်များအား ဖော်ပြပါ။

အဆင့်	ကျေးရွာအတွက် ဦးစားပေး ဖွံ့ဖြိုးတိုးတက်မှု လုပ်ငန်းစဉ်များ	အဆိုပြုသူ(အမျိုးသားများ / အမျိုးသမီးများ/ အမျိုးသား+အမျိုးသမီး)	အခန်းကဏ္ဍ
၁	ရိုက်မျိုးချေးချဉ်းပညာ	စာမျိုးစာရား + စာမျိုးစာမီး	ထိုက် ဖျိုး ဂေ
၂	ကျား မာရား ဆရာ၊ ဆရာမ	စာမျိုးစာရား + စာမျိုးစာမီး	ကျား၊ မာရား
၃	ကျွမ်းကျင်ကျွမ်းကျင်ဆိုင်တိုး	စာမျိုးစာရား	နောင်တန်း၊ ပုမိ၊ ဂေဂေ
၄			
၅			

ခေါင်းဆောင်၊ ကျေးရွာစီမံကိန်းအထောက်အကူပြုကော်မတီမှ အတည်ပြုသည်။

အမည် ဦး ဖျိုး ဂေ

လက်မှတ် nye

နေ့စွဲ ၇.၆.၁၉

ပုံစံ - ၀-၃ ကျေးရွာခွဲ ငြိမ်းရေး ဦးစားပေးအစီအစဉ် (Form PC 3)

လစ်ညွှန်မှတ် အဆင့်(၃)ကျေးရွာပျက်ပျက်မှုများချက်အစည်းအဝေးပြီးဆုံးသောအခါ ကျေးရွာပိတ်ပိတ် အထောက်အကူပြု ကော်မတီသည် လူထုစည်းရုံးရေးမှူးအကူအညီဖြင့် ဤပုံစံကိုပြည့်စုံအောင် ဖြည့်သွင်းရမည်။			
လူထုစည်းရုံးရေးမှူး/ဝန်ထမ်း အမည်		ဦးစိုးအောင်	
နေ့စွဲ	၉-၇-၂၀၂၀	ဝက်ဂန်းအား အမှတ်ဖြစ်ပါ (✓) <input checked="" type="checkbox"/>	ဝက်ဂန်း(၀) <input type="checkbox"/>
		ဝက်ဂန်း(၂) <input type="checkbox"/>	ဝက်ဂန်း(၃) <input checked="" type="checkbox"/>
ပြည်နယ်/တိုင်း- စစ်ကိုင်း	မြို့နယ်- ကနီ	ကျေးရွာအုပ်စု	ကျေးရွာ
		ခွဲ	ပတ်လမ်း: ၀

က။ အဝက်အခဲအတားအဆီးများအားစွေးစနစ်ဖြင့် - ယခုလက်ရှိအခြေအနေတွင်ဤကျေးရွာခွဲ ငြိမ်းတိုးတက်ရေးအတွက် အဓိကအခက်အခဲအတားအဆီးများသည် မည်သည်များဖြစ်ပါသနည်း။ (အမျိုးသား/သမီး အနည်းဆုံးအဝက်အခဲ ၅ ခုစီဖော်ပြပါ)

အုပ်စုစွဲ စွေးစနစ်မှများမှ တင်ပြသောအခက်အခဲအတားအဆီးများ	
၁. ဆိုက်ပျိုး ရေး နည်း ပညာ မရှိသဖြင့် ဖိတ်ခံ ကတ္တက်ကျော့ နည်းဖြင့် ဝင်ရောက်ပစ်ခတ်ခြင်း	<input type="checkbox"/> ကျား <input type="checkbox"/> မ <input checked="" type="checkbox"/> ကျား + မ
၂. စာသင်ကျောင်း နံရံ နှင့် ကမိုး များ မလုံသဖြင့် ကျောင်းပိတ်များ ဖာဖတ် ကား ကို အောင် ကမတ် နေခြင်း	<input type="checkbox"/> ကျား <input type="checkbox"/> မ <input checked="" type="checkbox"/> ကျား + မ
၃. ထိပ်ဖွဲ့၇ နားပုံ ကျောင်း မရှိ သည် ကတ္တက် နာခြား ခံသော သို့သော် ကျောက်ပျက်ခြင်း ဖြစ်ခြင်း	<input type="checkbox"/> ကျား <input type="checkbox"/> မ <input checked="" type="checkbox"/> ကျား + မ
၄. နားကစား ကွင်း မရှိ တဲ ကတ္တက် ကွယ်များ ကျိုးစားရေ ပျက်စားမှု နား နည်း ဖြင့် စွေး စည်း ရှိ ဆက်ခံခြင်း	<input checked="" type="checkbox"/> ကျား <input type="checkbox"/> မ <input type="checkbox"/> ကျား + မ
၅. လှုပ်ထွက် ကျွမ်းကျင်သင်တန်း မရှိသည့် ကတ္တက် နားရေ ဖြစ်ခြင်း မှ များ ဖြစ်လာပါက ခက်ခဲခြင်း	<input checked="" type="checkbox"/> ကျား <input type="checkbox"/> မ <input type="checkbox"/> ကျား + မ
၆. စေးလေးခါး မရှိ သဖြင့် နာခြား ရွာ သို့ သွား ကျောက်ကုသခြင်း	<input type="checkbox"/> ကျား <input type="checkbox"/> မ <input checked="" type="checkbox"/> ကျား + မ
၇. ကျိုးစားရေ ဆက်မ မရှိသည့် ကတ္တက် နားရေ ဖော် နာခြားရေ ဖြစ်လာပါက နီးစပ်ရာ စေးခါး သို့ သွား ကုသခြင်း	<input type="checkbox"/> ကျား <input type="checkbox"/> မ <input checked="" type="checkbox"/> ကျား + မ
၈. လှုပ်ထွက်မှု မရှိ တဲ ကတ္တက် နားရေ သမီး များ နီးစပ်ရာ များ အတွက် နားရေ ဖြစ်ခြင်း	<input type="checkbox"/> ကျား <input type="checkbox"/> မ <input checked="" type="checkbox"/> ကျား + မ
၉. မူ လှုပ်ကျောင်း မရှိ က ကတ္တက် နာခြား ကျေး ရွာ သို့ သွား ကျောက်ပျက် ဖြစ်လာ ကို သည့် ကတ္တက် ကလေးများ နားလေးခါး ဖြစ်လာခြင်း	<input type="checkbox"/> ကျား <input type="checkbox"/> မ <input checked="" type="checkbox"/> ကျား + မ
၁၀. ကျောင်း ဖြစ်စွမ်း ရှိ မရှိ ရှိ ကျောင်း နှင့် ကလေး များ လျစ်ချော့ ကတ္တက် ကလေး မရှိ ဖြစ်ခြင်း	<input type="checkbox"/> ကျား <input type="checkbox"/> မ <input checked="" type="checkbox"/> ကျား + မ
	<input type="checkbox"/> ကျား <input type="checkbox"/> မ <input type="checkbox"/> ကျား + မ
	<input type="checkbox"/> ကျား <input type="checkbox"/> မ <input type="checkbox"/> ကျား + မ

ပထမအကြိမ်ကျေးဇူးအစဉ်အထူး

ဒုတိယနှစ်ထက် ဝန်း

ကျေးဇူးအစဉ် - ပတ်ဉာဏ်: ၀

ဒုတိယ အစဉ် - တွင်း

ဖို့. နယ် - ကန့်

လက်စွဲ - ၃.၆.၁၉

လေ့ရာ - ဤစွဲ ဘာဝန်ခံ လေ့အိမ်

အချိန် - ၁:၀၀ မှ ၅:၀၀ ထိ

အကြောင်းအရာ " စီမံကိန်းမိတ်ဆက်ခြင်း

လူထုစဉ်းစားရေးများ ပိုဝင်ဖော်ပြမှု မှ စီမံကိန်းအတွင်း

အကျယ်တဝ်း ရှင်းလင်းစေခြင်း

လူထုစဉ်းစားရေးများ ဖော်ပြချက်များနှင့် စီမံကိန်း၏အခြေ
တာဝန် လည်ပတ်စဉ် အစီအစဉ်များကို စီမံကိန်းထက်ဝန်းအကျဉ်း
ဆောင်ရွက်ရမည့် အကြောင်းအား အကျယ်တဝ်း ဖော်ပြခြင်း

အဓိကတာဝန်ရှိသူများနှင့် တာဝန်ယူသူများ အကြောင်း
ကို လက်ထောက်နည်းပညာများ ဖော်ပြချက်များနှင့် ရှင်းလင်းခြင်း

ကျေးဇူးတင်ကျေးဇူးတင်အား အကျယ်ပြုခြင်း

PRA Tools များကို အဖွဲ့ (၃) ဖွဲ့ခွဲ၍ ဆွေးနွေး

ခဲ့ခြင်း။

ပထမအကြိမ်အစဉ်အထူးအား (၅:၀၀) တွင် ပြန်လည်ပြော

ပါသည်။

အို. ဖော်ပြချက်များ (၀၇)
မှတ်တမ်းတင်သူ

ဒုတိယအကြိမ်ကျေးဇူးအစည်းအဝေး

ဒုတိယနှစ်စာတမ်း

- ကျေးဇူး - ယာယီကြားဝ
- အုပ်စု - တွင်း
- နေ့စွဲ - ၄.၆.၀၉
- အချိန် - ၁၂: ၀၀ မှ ၅: ၀၀ ထိ
- နေရာ - ဤနှစ်တာဝန်ခံ ပေးအိမ်

အကြောင်းအရာ " ကျေးဇူး ဖွံ့ဖြိုးရေး စီမံချက်ရေးဆွဲခြင်း
 အဖွဲ့ ခွဲဆွေးနွေး ထားသော PRA များ အားဖြင့်လည်း
 တင်ပြခဲ့ခြင်း "

အမျိုးသား အဖွဲ့ နှင့် အမျိုးသမီး အဖွဲ့ များ ခွဲ၍ အခက်
 အခဲပေးသော၊ မျှော်မှန်းချက်များ၊ အဆိုပြုလုပ်ငန်း များ ဆွေးနွေးခြင်း
 အမျိုးသား အမျိုးသမီး များ ဆွေးနွေး ထားသော အဆိုပြုလုပ်ငန်း
 များကို ဖြန့်လှုပ် တင်ပြစေပြီး ဦးစားပေးလုပ်ငန်းများကို ရွေးချယ်ဆွဲခြင်း
 အကျိုးဝင်သော လုပ်ငန်း ခွဲ နှင့် အကျိုး မဝင်သော လုပ်ငန်း ခွဲ များ
 အကြောင်း ရှင်းလင်း တင်ပြခဲ့ခြင်း

ကျေးဇူးစီမံခန့်ခွဲမှု ကော်မတီ များ အား ကျေးဇူးလူထု မှ
 ဖြန့်လှုပ် အကူအညီ ပေးပို့ခဲ့ခြင်း " ဆောင်ရွက် ရွာရွာ
 များ အား ဝိရှိ ကြောင်း ကော်မတီ များ နှင့် သဘောတူ လက်မှတ်
 ရေးထိုးခဲ့ပြီး အစည်းအဝေး အား ချာဖေ (၅: ၀၀) တွင်
 ဂုဏ်ထူးဆောင် ပေးအပ် " မှတ်တမ်း တင်ခဲ့ ခဲ့
 ဝေါဒ် မိုးသူ (CF) 42

အမျိုးအမိတ်များတင်ပြသော နေ့စဉ်များ၊ ချက်များ

- စိုက်ပျိုးရေးနှင့် ပညာရှိပါက ဘိုးဒုံအဖွဲ့အစည်း၊ ဤအဖွဲ့အစည်းများ
- ဆေးခန်းရရှိပါက အချိန်ကျင့်၊ ပြောကျင့်၊ နေ့စဉ်ပစ်၊ ယက်သာကျင့်
- ကျန်းမာရေးဆရာမရှိပါက အရေးပေး အထောက်အပံ့များတွင် လူနာများ အကူအညီ ပြုစုမှုကင်းစေနိုင်ရန်
- အပျော်စရာပေးပို့ရရှိပါက လူပုဂ္ဂိုလ်များ တိုးတက်လာနိုင်ရန်
- များပြားကျောင်းရရှိပါက ကလေးများ ပညာရေး ကောင်းမွန်လာစေ၊ မိဘများထံ ပြုစုမှုများ ကျင့်နိုင်စေရန်
- ကျောင်းဆရာဝန်များ လုံခြုံပါက ဆိုက်ဆွဲများ ပင်ရောက်ရေး ဗဟုသုတများ ပြုစုပေး၊ ကျောင်းဆရာများ အကူအညီ ပြုစုမှုရှိလာရန်
- မူလတန်း ကျောင်းဆရာများ၊ အမျိုးမျိုးများ ပြုစုပေးပါက ကလေးများ အောင်မြင်စွာ ပညာယင်ကြားနိုင်စေရန်
- အထက်တန်း၊ ဝမ်းကြောင်းယင်တန်း ရရှိပါက မိမိကျေးဇူးတင် လုပ်ကိုင်နိုင်ရန်

အမျိုးသမီးများဝင်ရောက်အောင်အားပေးခြင်း / ဖြေဆိုပေးခြင်း

- နိုင်ငံခြားရေးနှင့် ပတ်သက်သည့် အချက်အလက်များ၊ နည်းလမ်းများ၊ နည်းလမ်းများ ပြောပြခြင်း
- ကျန်းမာရေးဆေးခန်း၊ နေထိုင်မှုအခြေအနေအထား၊ ရောဂါများ၊ အန္တရာယ်များ ကာကွယ်ရန်အတွက် အချိန်ကုန်၊ ဝတ်စုံ၊ အလုပ်ပေးခြင်း
- ကျန်းမာရေးဆေးခန်းမှ နေထိုင်မှုအခြေအနေအထား၊ အန္တရာယ်များ ကာကွယ်ရန်အတွက် အချိန်ကုန်၊ ဝတ်စုံ၊ အလုပ်ပေးခြင်း
- နိုင်ငံခြားရေးနှင့် ပတ်သက်သည့် အချက်အလက်များ၊ နည်းလမ်းများ၊ နည်းလမ်းများ ပြောပြခြင်း
- အချိန်ကုန်၊ ဝတ်စုံ၊ အလုပ်ပေးခြင်း အတွက် အချိန်ကုန်၊ ဝတ်စုံ၊ အလုပ်ပေးခြင်း
- ကျန်းမာရေးဆေးခန်းမှ နေထိုင်မှုအခြေအနေအထား၊ အန္တရာယ်များ ကာကွယ်ရန်အတွက် အချိန်ကုန်၊ ဝတ်စုံ၊ အလုပ်ပေးခြင်း
- ကျန်းမာရေးဆေးခန်းမှ နေထိုင်မှုအခြေအနေအထား၊ အန္တရာယ်များ ကာကွယ်ရန်အတွက် အချိန်ကုန်၊ ဝတ်စုံ၊ အလုပ်ပေးခြင်း
- ကျန်းမာရေးဆေးခန်းမှ နေထိုင်မှုအခြေအနေအထား၊ အန္တရာယ်များ ကာကွယ်ရန်အတွက် အချိန်ကုန်၊ ဝတ်စုံ၊ အလုပ်ပေးခြင်း
- ကျန်းမာရေးဆေးခန်းမှ နေထိုင်မှုအခြေအနေအထား၊ အန္တရာယ်များ ကာကွယ်ရန်အတွက် အချိန်ကုန်၊ ဝတ်စုံ၊ အလုပ်ပေးခြင်း

အမျိုး:ပေး:များ:တင်ပို့:ယော:အဆက်:အခံ:ပေး:အများ:

- ဒား:ကေး:ကွင်း:မရှိ:ယဉ်:အတွက်:ပူ:ယင်:များ:ကျွမ်း:မာ:ရေး:ပျက်:စား:မှု:အား:နှံ:ခြင်း: ၊ စည်း:ရုံး: ညီ:ပွတ်:မှု: အား:နှံ:ခြင်း:
- လျှပ်စစ်:ကျွမ်း:ကျင်:ယင်:တန်း: မူ:ယဉ်:အတွက်: အရေး: ပေး:ပေး:မှု:များ:ရှိ:လာ:ပါ:က: အဆက်:အခံ:ရှိ:ခြင်း:
- လျှပ်စစ်:မီး:မရှိ:ယဉ်: အတွက်: ပူ:ပေး:မှု: အဆင်:အတန်း: ပို:မီး:ကျ:ခြင်း:
- မူ:ပွား:ကျောင်း: မရှိ:ယဉ်: အတွက်: အရေး:ပေး:ဌာ:ပေး:မှု: အား:ပေး:ပေး:သင်:ကြား: ပေး:ပေး:မှု:များ: မရှိ:မား:များ: မှ: ကလေး:များ: အား:ပေး:မှု:များ: မရှိ:စိတ်:မချ:ခြင်း:
- ကျောင်း:ဝင်:စည်း:ရုံး: မယုံ:ကြံ:ယင်း: ဣ:ပေး:များ: ဝင်:ရောက်:လာ:ပေး:မှု:ကို: ဖိုး:ရို:မခြင်း:
- လက်:ရှိ: မူ:ပေး:မှု:ကျောင်း:ဆောင်: မှာ:ခံ:ပုံ:ကျောင်း: ၊ အဖိုး: များ: မယုံ:ခြင်း:ကို: ကြောင်း: ကလေး:များ: ပေး:ပေး:သင်:ကြား: ကျောင်း: ဆက်:ခံ:ခြင်း:
- အလုပ်:အကိုင်: ရှား:ပါ:ဆင်း: အရေး: ပေး:ပေး:မှု: အား:ပေး:မှု:လုပ်:ကိုင်:ခြင်း:

အမျိုးသား + အမျိုးသမီး အဆိုပေးထားသော ဖွဲ့ဖြိုးရေး ဝတ်စုံများ

- မူပိုင်ခွင့်ကျွေးပေးခြင်း (က + ဗ)
- နည်းစနစ်ပေးခြင်း (က + ဗ)
- ဝတ်စုံအမျိုးအစား (ဗ)
- ကျောင်းဆွဲပေးခြင်း (က + ဗ)
- မူပိုင်ခွင့်ကျွေးပေးခြင်း (က + ဗ)
- နည်းစနစ်ပေးခြင်း (က + ဗ)
- ဆိုင်ကယ်ပေးခြင်း (က)
- ကျွမ်းကျင်မှုပေးခြင်း (ဗ)
- အသက်မွေးဝမ်းကြောင်းပေးခြင်း (ဗ)
(စားနပ်ရိက္ခာ၊ နေထိုင်မှု၊ နေရာ၊ နေရာ၊ နေရာ၊ နေရာ၊ နေရာ၊ နေရာ၊ နေရာ၊ နေရာ)
- ဝတ်စုံပေးခြင်း (က)
- အားကစားကွင်း (က)
- နည်းစနစ်ပေးခြင်း (က)
- ကျွမ်းကျင်မှုပေးခြင်း (ဗ)
- ကျွမ်းကျင်မှုပေးခြင်း (ဗ)

စဉ်	စီမံကိန်း၊ လုပ်ငန်း၊ အမည်	အဆိုပြုပမ္မ (က+မ)	မဲအရေ အတွက်	အဆင့်
၁-	လျှပ်စစ်ဇီဝ	(က+မ)	၁၀၃မဲ	၁
၂-	ကျောင်းမြှင့်တင်ရေး	(က+မ)	၇၂မဲ	၂
၃-	မူလကျောင်းဆောင်	(က+မ)	၄၃မဲ	၃
၄-	မူလကျောင်းကျောင်းဆောင်သစ်	(က+မ)	၅၄မဲ	၃
၅-	ကျား၊မကျေး၊ ဆေးခန်း	(မ)	၃၃မဲ	၅

ကျေးရွာကဏ္ဍအလိုက် ဦးစားပေးဖွံ့ဖြိုးလုပ်ငန်းစဉ်များ

ကဏ္ဍ	ဦးစားပေးအဆင့်	လုပ်ငန်းအမျိုးအစား	အဆိုပြုသူ အမှန်ခြစ်ရန်			ခုနှစ်	ထောက်ပံ့မည့် အဖွဲ့အစည်း	မှတ်ချက်
			က	မ	က+မ			
အခြေခံအဆောက်အအုံကဏ္ဍ (လမ်း/တံတား/ရေရရှိရေး/မီးလင်းရေး)	၁။	လှုပ်ထစ်မီးကွပ်ကွေ			✓			
	၂။	ရွာတွင်းလမ်း			✓	၂၀၁၈ '၁၀	ဖီးဖီး	
လူမှုစီးပွားရေးကဏ္ဍ (ပညာရေး/ကျန်းမာရေး)	၁။	မူလကုန်ကျောင်းကွပ်ကွေ			✓			
	၂။	ရန်ကင်း ကိုယ်စော		✓				
	၃။	ကျောင်းဝေးစုစု			✓			
	၄။	မူလကုန်ကျောင်းဆောက်လုပ်ရေး			✓			
	၅။	ကျန်းမာရေးဆရာမ						
	၆။	ကျန်းမာရေးဆရာမ						
အသက်မွေးဝမ်းကျောင်းကဏ္ဍ (စိုက်ပျိုးရေး/မွေးမြူရေးနှင့် ဆိုင်သောအဆောက်အအုံနှင့် အခြားလိအပ်ချက်များ)	၁။	ဆိုင်ကုန်ပစ္စည်းကွပ်ကွေ	✓					
	၂။	ကျွန်းပျက်ကုန်ပစ္စည်း		✓				
	၃။	ကုန်ပစ္စည်းဝမ်းကျောင်း		✓				
	၄။	ကျွန်းပျက်ကျေးလက်ပညာ	✓					
	၅။	လှုပ်ထစ်ကျွန်းကျွန်း	✓					

အခြားကဏ္ဍ (ဌာနဆိုင်ရာသို့ လွှဲပြောင်းနိုင်ခြင်းနှင့် အကောင်အထည်ဖော်ဆောင်ရွက်ပေးနိုင်ခြင်းမရှိသော လုပ်ငန်းများ)	သဘာဝဘေးအန္တရာယ်လျော့ပါးရေးကဏ္ဍ						
၁.	ပုဗ္ဗပူဇော်ရေးကား						
၂.	အားကစား ကွင်း						

နောက်ဆက်တွဲ (၄) ခြားနားသောအပိုင်းများအတွက် ဦးစားပေးဖွဲ့ ဖြိုးရေးလုပ်ငန်းစဉ်များ

အနှစ်ချုပ်

မူရင်းအား VPSC တွင်ထားရှိရပါမည်။ အခြားဌာနများနှင့် ညှိနှိုင်းရန်အတွက် မိတ္တူကို TPIC သို့ပို့ရပါမည်။ MIS data

အနေဖြင့်သွင်းရန်မလိုအပ်ပါ။

	အဆင့်	လုပ်ငန်း	မည်သူ ဦးစားပေးလဲ	လ/နှစ်	ကျေးဇူးတင် တာဝန်ခံသူ (သို့) အဖွဲ့	ပြင်ပမှ မည်သူ ထောက်ပံ့ မလဲ
အခြေခံအဆောက်အအုံ	၁	လျှောက်စာ ဖိနှိပ်ခြင်း / စီစဉ်ခြင်း မျှ. ပစ္စည်းများ ဖြန့်ဖြူးခြင်း	<input checked="" type="checkbox"/> မ <input checked="" type="checkbox"/> ကျား	2020	ကျေးဇူးတင်သူ	UNDP
	၂		<input type="checkbox"/> မ <input type="checkbox"/> ကျား			
	၃		<input type="checkbox"/> မ <input type="checkbox"/> ကျား			
	၄		<input type="checkbox"/> မ <input type="checkbox"/> ကျား			
	၅		<input type="checkbox"/> မ <input type="checkbox"/> ကျား			
အသက်မွေးဝမ်းကျောင်းများ စိုက်ပျိုးရေး	၁	လျှောက်စာ ဖြန့်ဖြူးခြင်း စီစဉ်ခြင်း	<input type="checkbox"/> မ <input checked="" type="checkbox"/> ကျား			လျှောက်စာ
	၂	ကောက်စားခြင်း / ဖိနှိပ်ခြင်း စီစဉ်ခြင်း	<input type="checkbox"/> မ <input checked="" type="checkbox"/> ကျား			UNDP ကျေးဇူးတင်
	၃	စီစဉ်ခြင်း / စီစဉ်ခြင်း စီစဉ်ခြင်း	<input checked="" type="checkbox"/> မ <input checked="" type="checkbox"/> ကျား			စီစဉ်ခြင်း
	၄		<input type="checkbox"/> မ <input type="checkbox"/> ကျား			
	၅		<input type="checkbox"/> မ <input type="checkbox"/> ကျား			
ကျန်းမာရေးနှင့် အာဟာရ	၁	စားစားခြင်း / စီစဉ်ခြင်း စီစဉ်ခြင်း	<input checked="" type="checkbox"/> မ <input checked="" type="checkbox"/> ကျား			ကျန်းမာရေး
	၂	စီစဉ်ခြင်း / စီစဉ်ခြင်း	<input checked="" type="checkbox"/> မ <input checked="" type="checkbox"/> ကျား			ကျန်းမာရေး
	၃		<input type="checkbox"/> မ <input type="checkbox"/> ကျား			
	၄		<input type="checkbox"/> မ <input type="checkbox"/> ကျား			
	၅		<input type="checkbox"/> မ <input type="checkbox"/> ကျား			

ပညာရေး	၁	နေပြည်တော်တိုင်းဒေသကြီး တောင်ပိုင်း	အုပ် ချုပ်:	2025		ပညာရေး
	၂	တောင်ပိုင်းဒေသ၊ ဦးစီးဌာန ခြေ	အုပ် ချုပ်:	2021	ကျေးရွာများ	CDD
	၃	နေပြည်တော်တိုင်းဒေသကြီး အရှေ့ပိုင်း	အုပ် ချုပ်:	2025		ပညာရေး
	၄		<input type="checkbox"/> မ <input type="checkbox"/> ကျား			
	၅		<input type="checkbox"/> မ <input type="checkbox"/> ကျား			

အခြား	၁	က.စ.စ.၊ အင်းစိန်တိုင်းဒေသကြီး ခြေ	<input type="checkbox"/> မ <input checked="" type="checkbox"/> ကျား	2024	ကျေးရွာများ	ညောင်တော်စင်ကြီး
	၂		<input type="checkbox"/> မ <input type="checkbox"/> ကျား			
	၃		<input type="checkbox"/> မ <input type="checkbox"/> ကျား			
	၄		<input type="checkbox"/> မ <input type="checkbox"/> ကျား			
	၅		<input type="checkbox"/> မ <input type="checkbox"/> ကျား			