



ပြည်ထောင်စုသမ္မတမြန်မာနိုင်ငံတော်အစိုးရ
 စိုက်ပျိုးရေး၊ မွေးမြူရေးနှင့် ဆည်မြောင်းဝန်ကြီးဌာန
 (ကျေးလက်ဒေသဖွံ့ဖြိုးတိုးတက်ရေးဦးစီးဌာန)
 လူထုဗဟိုပြုစီမံကိန်း (ဒုတိယနှစ်စက်ဝန်း)

**National Community Driven Development Project
 (NCDDP)**



ကျေးရွာဖွံ့ဖြိုးရေးအစီအစဉ်

Village Development Plan (VDP)

ကနီမြို့နယ်

၂၀၁၉ ခုနှစ်

တွင်းကျေးရွာအုပ်စု

ပက်ကြားဝကျေးရွာ

မာတိကာ

- ၁။ မြို့နယ်မြေပုံ
- ၂။ ကျေးရွာမြေပုံ တည်နေရာ
- ၃။ ကျေးရွာအုပ်စုအတွင်း ပါဝင်သော ကျေးရွာစာရင်း
- ၄။ ကျေးရွာသမိုင်းအကျဉ်း
- ၅။ လူထုပူးပေါင်းပါဝင်သောဆန်းစစ်ခြင်း၊ အကဲဖြတ်ခြင်း၊ လုပ်ငန်းစဉ်အချိန်ဇယား
- ၆။ PRA Tools တစ်ခုခြင်းစီနှင့် ဆွေးနွေးသုံးသပ်ချက်များ
- ၆.က။ လူမှုရေးအရင်းအမြစ်ပြမြေပုံ နှင့် ဆွေးနွေးသုံးသပ်ချက်
- ၆.ခ။ ဥစ္စာဓနကြွယ်ဝမှုပြဇယားနှင့် ဆွေးနွေးသုံးသပ်ချက်
- ၆.ဂ။ အရင်းအမြစ်သုံးစွဲ/ထိန်းချုပ်မှုပြ ပုံစံနှင့် ဆွေးနွေးသုံးသပ်ချက်
- ၆.ဃ။ ရာသီခွင်ပြပြက္ခဒိန်နှင့် ဆွေးနွေးသုံးသပ်ချက်
- ၆.င။ ပင့်ကူအိမ်သုံးသပ်ချက်နှင့် ဆွေးနွေးသုံးသပ်ချက်
- ၆.စ။ ကျေးရွာအတွင်းအဖွဲ့အစည်းများချိတ်ဆက်မှုနှင့် ဆွေးနွေးသုံးသပ်ချက်
- ၇.က။ ကော်မတီဝင်များစာရင်းနှင့် မှတ်တမ်းဓာတ်ပုံများ
- ၈.က။ PC-1 (ဒုတိယနှစ်စက်ဝန်း)
- ၉.က။ PC-2 (ဒုတိယနှစ်စက်ဝန်း)
- ၁၀.က။ PC-3 (ဒုတိယနှစ်စက်ဝန်း)
- ၁၁.က။ အစည်းအဝေးမှတ်တမ်း (ဒုတိယနှစ်စက်ဝန်း)
- ၁၂။ ဦးစားပေးအလိုက်ဖွံ့ဖြိုးရေးလုပ်ငန်းအစီအစဉ်

စစ်ကိုင်းတိုင်းဒေသကြီး၊ ယင်းမာပင်ခရိုင်၊ ကနီမြို့နယ် မြေပုံ

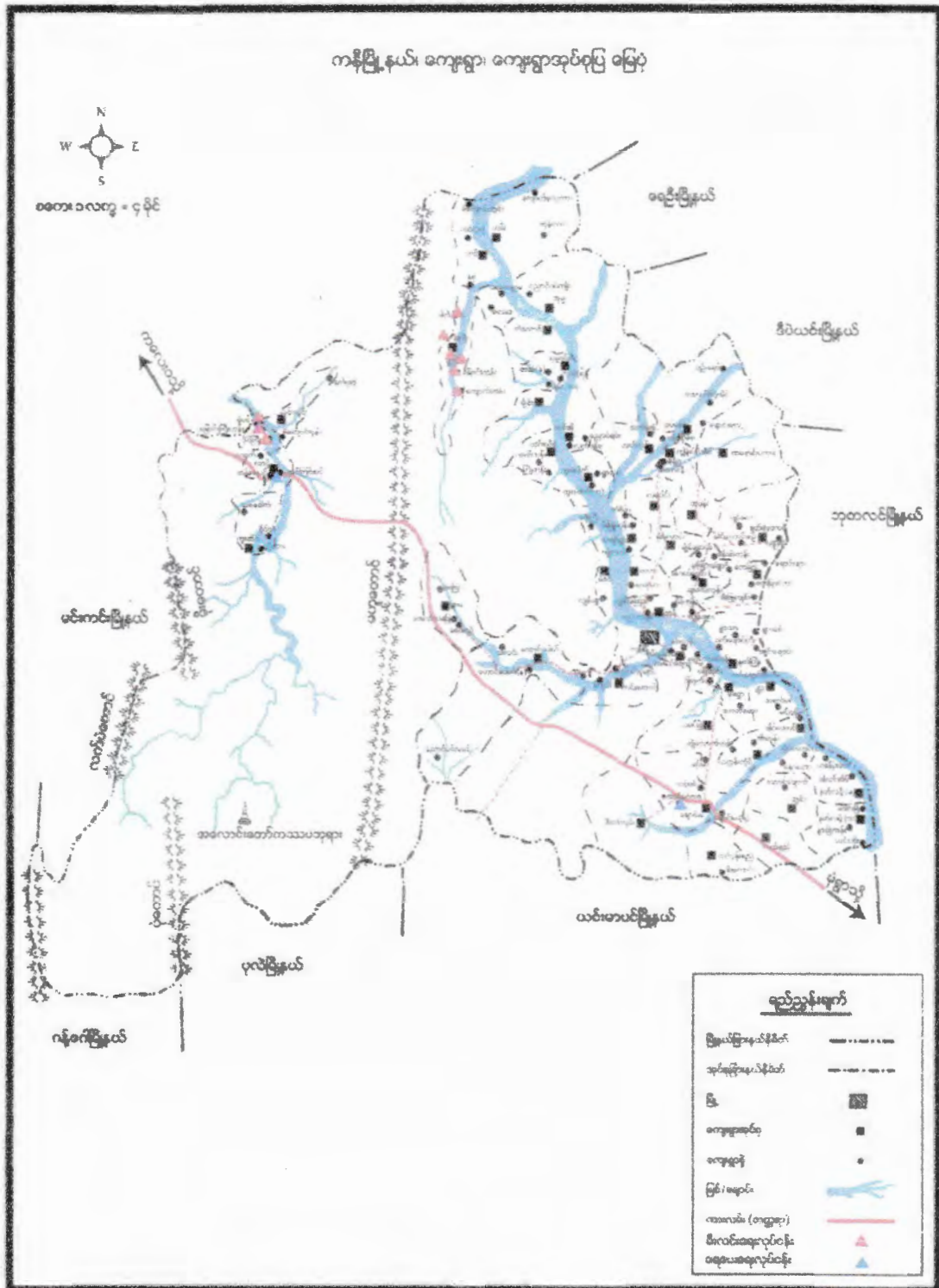

အုပ်စုတွင်ပါဝင်သောကျေးရွာများစာရင်း

အုပ်စုအမည် . တွင်းအုပ်စု

- ပါဝင်သော ကျေးရွာများ - တွင်းကျေးရွာ
- တွင်းဝဲကျေးရွာ
- ဆောင်ပျောက်ကျေးရွာ
- ဘုရားကြီးစု ကျေးရွာ
- ပတ်ကြာဝကျေးရွာ ✓

ပတ်ကြားဝကျေးရွာ သမိုင်းအကျဉ်းချုပ်

၁၉၅၈ ခုနှစ် အိမ်ထောင်စုစိုးရလက်ဝက် ဖြည့်ဆော်သာ စီမံကိန်း

အရ ရွာသူရွာသားအများစုမှာ မိမိတို့လုပ်ငန်းခွင်ဆောင်ရွက်လယ်သမား
မိမိပိုင်ယာဝတ်တွင်ဝဲများထိုးကာနေထိုင်လာကြပါသည်။

ကာလရှည်ကြာလာတာအခါ ၁၉၅၈ - ခုနှစ်ခန့်ကရွာသစ်တွင်မှ
တစ်စုတစ်စည်း စည်းရုံးရေးရရှိစေရန် တွင်ကမ်းပါး၊ ပတ်ကြားဝ ထိပ်အား
ရွာအဖြစ်အမိန့်အရာမှ - ၂ ထပ်အိမ် (၃) လုံးအနည်းငယ် တည်ဆောက်ပါမှ
ရွာအမိန့်ရမည် ဟု အထက်လူကြီးများမှ ပြောကြားပါသည်။ သို့အတွက်
ရွာသစ်တွင် မြ ယာဝဲများဖြင့်နေထိုင်သော ဦးဖျံ၊ ဦးစိန်ဗလ၊ ဦးဖေအို
တို့မိသားစု (၃) စုမှ စတင်ကာ အခြားအိမ် (၁၅) လုံးမှပြန်တည်ကာ
စုစုပေါင်းအိမ်အယုံကျ ၁၈ လုံးဖြင့် ရွာအမိန့် ပတ်ကြားဝရွာ ဟုပြန်တည်
ဗွတ်တမ်းတင်အတည်ပြုခဲ့ပါသည်။ တွင်ဝဲပတ်ကြားဝအရွာတည်တည်
ကျော်ပေါ်အရပ် ဖြစ်သဖြင့် ပတ်ကြားဝရွာဟု အမည်တွင်ခဲ့ပါသည်။

ကျေးရွာဆိုင်ရာအချက်အလက်များ

ကျေးရွာအတွင်းရှိ စုစုပေါင်းအိမ်ထောင်စုနှင့်လူဦးရေ

အိမ်ထောင်စု	ကျား	မ	စုစုပေါင်း
၇၈	၁၆၈	၁၈၁	၃၄၉

လူနည်းစု၊ လူမျိုးစု အိမ်ထောင်စုများ

လူမျိုးစုအိမ်ထောင်စု	ကျား	မ	စုစုပေါင်း
ဗမာ	၆၃	၁၅၀	၂၁၃

ထိခိုက်လွယ်သောအုပ်စု

ထိခိုက်လွယ်အိမ်ထောင်စု	အိမ်ထောင်စု	ကျား	မ	စုစုပေါင်း
သက်ကြီးရွယ်အို	၉	၃	၇	၁၀
အမျိုးသမီးဦးဆောင်	၁၅	၅၀	၂၀	၃၀
မသန်စွမ်း	၅	၃	၂	၅
မြေယာမဲ့	၃၄	၂၈	၄၀	၆၈
စစ်ဘေးရှောင်/ရွှေ့ပြောင်း				

ကျေးရွာရှိ အခြေခံအဆောက်အအုံများ

ပညာရေး	ခြံစံပါ	ကျန်းမာရေး	ခြံစံပါ	ဘာသာရေး	ခြံစံပါ
အထက်တန်းကျောင်း		တိုက်နယ်ဆေးရုံ		ဘုရား၊စေတီ	✓
အလယ်တန်းကျောင်း		ကျန်းမာရေးဌာန		ဘုန်းကြီးကျောင်း	✓
မူလတန်းကျောင်း	✓	ကျန်းမာရေးဌာနခွဲ		ဟိန္ဒူဘုရားကျောင်း	
မူကြိုကျောင်း		ဆေးပေးခန်း		ခရစ်ယာန်ဘုရားကျောင်း	
အခြား		အခြား		ဗလီ	
မှတ်ချက်		မှတ်ချက်		မှတ်ချက်	

အဓိကစီးပွားရလုပ်ငန်းများ

စိုက်ပျိုးရေး	မွေးမြူရေး	အသေးစားစီးပွားရေး	အခြား
ပဲစိမ်း	နွား	ချေးဆိုင်း	
ကျွမ်းခြံကန်	အိုး		✓
ပဲစိမ်း	ဆိပ်		
ငှက်	ကြက်		
ပြောင်း	ဝက်		

ကျေးရွာအဓိကပိုင်ဆိုင်မှုများ

ကျေးရွာပိုင်ဆိုင်မှုများ	စိုက်ပျိုးမြေ	စားကျက်မြေ	သစ်တောမြေ	သဲကျောက်ရရှိမှု	ရေတွင်းရေကန်	စက်ရေကန်
အရေအတွက်	၈၀			✓	၁	၁
ပိုင်ဆိုင်မှုများ	ကား	ထော်လာဂျီ	စပါးကြိတ်စက်	ခြွေလှေ့စက်	ပဲခွဲစက်	ဈေးဆိုင်
အရေအတွက်						၂

ကျေးရွာအတွင်းအခြားပိုင်ဆိုင်မှုများ

ပိုင်ဆိုင်မှုများ	ရေတင်စက်	ထွန်တုံး	ထယ်တုံး	ကျွဲ	နွား	ဝက်	ဆိတ်
အရေအတွက်	၁၀	၄၀	၄၀		၁၀၀	၅	၂၀၀
ပိုင်ဆိုင်မှုများ	ဆိုင်ကယ်	စက်လှေ	လယ်ထွန်စက်	လုပ်သား	ကျွမ်းကျင်လုပ်သား		
အရေအတွက်	၅၀			၂၅၀		၃	၂၅၀

အခြားအသုံးပြုနိုင်သောအရင်းအမြစ်များ

အရင်းအမြစ်	ဆေးခန်း	စာသင်ကျောင်း	ဈေး	အခြား
အရေအတွက်		✓		

ဥစ္စာနေချမ်းသာကြွယ်ဝမှုပြဇယား (ဒုတိယနှစ်စက်ဝန်း)

ပတ်ကြားကျေးရွာ၊ တွင်းကျေးရွာအုပ်စု

ဥစ္စာနေကြွယ်ဝမှုပြဇယား			
ပတ်ကြား: ဝ.	ကျေးရွာ	ဒုတိယနှစ်စက်ဝန်း	ရက်စွဲ: ၃.၆.၂၀၁၉
အဆင့်	သက် ဖွတ် နှုတ်	အိမ်ကောင်ရ	ရာခိုင်နှုန်း
ဗုဒ္ဓသာယော အိမ်ထောင်စု	မောင်ယာဖြေ <၁၅>ဇက၊ နှာ <၂၂> ဖွင့်၊ ဆိုင်ကယ် <၂၂>စီး၊ စိုက်ပျိုးရေးကိရိယာများ <၁၅>လုံး၊ နှာအဆင်းစက် <၁၅>လုံး	၁၀	၁၂.၈%
အောင်အောင် ဖြေလည်သော အိမ်ထောင်စု	ယာ <၁၀>ဇက၊ နှာ <၁၅> ဖွင့်၊ ဆိုင်ကယ် <၁၅>စီး၊ စိုက်ပျိုးရေးကိရိယာများ <၁၅>လုံး	၃၄	၄၃.၅%
ရွှေပါးသော အိမ်ထောင်စု	ယက်ထုပ်ထက်စား၊ အငါးအလုပ်နဲ့ အဆားစားစွမ်းရည် ချေး။	၃၄	၄၃.၅%

ပါဝင်ဆွေးနွေးသူ - က (၅) ဦး + ဝ (၁၀) ဦး

အရင်းအမြစ်များသုံးစွဲ၊ ထိန်းချုပ်မှုပြဇယား (ဒုတိယနှစ်စက်ဝန်း)

ပတ်ကြားဝကျေးရွာ၊ တွင်းကျေးရွာအုပ်စု

အရင်းအမြစ်သုံးစွဲမှုပုံစံပြဇယား

ပတ်ကြားဝ ကျေးရွာ တွင်းကျေးရွာ နေ့စွဲ ၃.၆.၂၀၁၉

ဒုတိယနှစ်စက်ဝန်း

ပိတ်ဆို့မှုစွဲသူ
 ကျား = ၅ ယောက်
 မိန်းမ = ၅ ယောက်

အရင်းအမြစ်ထိန်းချုပ်မှုပုံစံပြဇယား

ပတ်ကြားဝ ကျေးရွာ တွင်းကျေးရွာ နေ့စွဲ ၃.၆.၂၀၁၉

ဒုတိယနှစ်စက်ဝန်း

ပိတ်ဆို့မှုစွဲသူ
 ကျား = ၄ ယောက်
 မိန်းမ = ၅ ယောက်

ပတ်ဝန်းကျင်: ပတ်ဝန်းကျင်: ဤ နှစ်ပတ်ပတ်ပတ်: ဇူလိုင်-၄-၆-၂၀၀၉

အရင်းအမြစ် ယုံကြည်မှု နှင့် ထိန်းချုပ်မှု

အေးအေး: ဆန်းစစ်ခြင်း

- ယုံကြည်မှုတွင် ဆိုင်ကယ်, စက်စီး, ကား, နှာ: တို့တွင် အမျိုးအစား/
သံဇာတ: တိုးတက်မှု: ဤပုံစံပုံစံ " အမျိုးအစား: ကတော့ လက်စွဲပုံ
အပ်ချုပ်စက်ယုံကြည်ခြင်း "

- ဆိုင်ကယ်, စက်စီး, ကား, နှာ: တို့ကို အမျိုးအစား: များကတည်း
ချုပ်ဆို: အမျိုးအစား: များ က တော့ လက်စွဲပုံနှင့် အပ်ချုပ်စက်
ကိုသာ ထိန်းချုပ်ကာ: ကို တွေ့ရခြင်း

ရာသီခွင်ပြဇယား (ဒုတိယနှစ်စက်ဝန်း)

ပတ်ကြားကျေးရွာ၊ တွင်းကျေးရွာအုပ်စု

ပတ်ကြားကျေးရွာ	ရာသီခွင်ပြဇယား										
	ဇူလိုင်	ဇူလိုင်	ဇူလိုင်	ဇူလိုင်	ဇူလိုင်	ဇူလိုင်	ဇူလိုင်	ဇူလိုင်	ဇူလိုင်	ဇူလိုင်	ဇူလိုင်
အပူချိန်	၂၈.၅	၂၈.၅	၂၈.၅	၂၈.၅	၂၈.၅	၂၈.၅	၂၈.၅	၂၈.၅	၂၈.၅	၂၈.၅	၂၈.၅
ရေချိန်	၂၈.၅	၂၈.၅	၂၈.၅	၂၈.၅	၂၈.၅	၂၈.၅	၂၈.၅	၂၈.၅	၂၈.၅	၂၈.၅	၂၈.၅
ရေပူချိန်	၂၈.၅	၂၈.၅	၂၈.၅	၂၈.၅	၂၈.၅	၂၈.၅	၂၈.၅	၂၈.၅	၂၈.၅	၂၈.၅	၂၈.၅
ရေအေးချိန်	၂၈.၅	၂၈.၅	၂၈.၅	၂၈.၅	၂၈.၅	၂၈.၅	၂၈.၅	၂၈.၅	၂၈.၅	၂၈.၅	၂၈.၅
ရေအပူချိန်	၂၈.၅	၂၈.၅	၂၈.၅	၂၈.၅	၂၈.၅	၂၈.၅	၂၈.၅	၂၈.၅	၂၈.၅	၂၈.၅	၂၈.၅
ရေအေးချိန်	၂၈.၅	၂၈.၅	၂၈.၅	၂၈.၅	၂၈.၅	၂၈.၅	၂၈.၅	၂၈.၅	၂၈.၅	၂၈.၅	၂၈.၅
ရေအပူချိန်	၂၈.၅	၂၈.၅	၂၈.၅	၂၈.၅	၂၈.၅	၂၈.၅	၂၈.၅	၂၈.၅	၂၈.၅	၂၈.၅	၂၈.၅
ရေအေးချိန်	၂၈.၅	၂၈.၅	၂၈.၅	၂၈.၅	၂၈.၅	၂၈.၅	၂၈.၅	၂၈.၅	၂၈.၅	၂၈.၅	၂၈.၅
ရေအပူချိန်	၂၈.၅	၂၈.၅	၂၈.၅	၂၈.၅	၂၈.၅	၂၈.၅	၂၈.၅	၂၈.၅	၂၈.၅	၂၈.၅	၂၈.၅
ရေအေးချိန်	၂၈.၅	၂၈.၅	၂၈.၅	၂၈.၅	၂၈.၅	၂၈.၅	၂၈.၅	၂၈.၅	၂၈.၅	၂၈.၅	၂၈.၅
ရေအပူချိန်	၂၈.၅	၂၈.၅	၂၈.၅	၂၈.၅	၂၈.၅	၂၈.၅	၂၈.၅	၂၈.၅	၂၈.၅	၂၈.၅	၂၈.၅
ရေအေးချိန်	၂၈.၅	၂၈.၅	၂၈.၅	၂၈.၅	၂၈.၅	၂၈.၅	၂၈.၅	၂၈.၅	၂၈.၅	၂၈.၅	၂၈.၅
ရေအပူချိန်	၂၈.၅	၂၈.၅	၂၈.၅	၂၈.၅	၂၈.၅	၂၈.၅	၂၈.၅	၂၈.၅	၂၈.၅	၂၈.၅	၂၈.၅
ရေအေးချိန်	၂၈.၅	၂၈.၅	၂၈.၅	၂၈.၅	၂၈.၅	၂၈.၅	၂၈.၅	၂၈.၅	၂၈.၅	၂၈.၅	၂၈.၅

ပါဝင်ဆွေးနွေးသူ - ကျား(၁၀)ဦး

မ (၁၀)ဦး ..

ပတ်ဝန်းကျင်ဆိုင်ရာ အကျိုးအမြတ် နှစ်စဉ်စာတမ်း ၂၀၁၉-၂၀၂၀

ပင်မအချက်အလက်များ

အကျိုးအမြတ် နှင့် အခြားအချက်အလက်များ

- ဖြစ်ပေါ်ရေးလုပ်ငန်းများတွင် အခွင့်အလမ်းများ တွေ့ရှိခြင်း
- ဖွဲ့စည်းရေးလုပ်ငန်းများ၊ အခြားအချက်အလက်များတွင် အချက်အလက်များ ကျားစွာ ရှိခြင်း
- ဖြစ်ပေါ်မှု အခြေအနေအထားများ၊ ဝင်ငွေ ဂရုစိုက်မှုများတွင် အချက်အလက်များ ကျားစွာ ရှိခြင်း

ကျေးရွာတွင်းရှိအဖွဲ့အစည်းများချိတ်ဆက်မှုပြပုံ (ဒုတိယနှစ်စက်ဝန်း)

ပတ်ကြားဝကျေးရွာ၊ တွင်းကျေးရွာအုပ်စု



ယဝ်ဇော:ဝကျော့ဇာ ခုတ်ယဒွတ်တက်ဝှ်း: ဇးစွဲ. ၃.၆.၂၀၁၉

အဖွဲ့ အစည်း:ချိတ်ဆက်မှု ဗင်းယံစံ

ဇွဲ:ဇွဲ:ဇွဲ: နှင့် ဆိုး: စစ်ဇွဲ:

- မိခင်နှင့် ကလေး:စောင့်ရှောက်ရေး: ၊ အမျိုး:ယား:အဖွဲ့:၊ အမျိုး:ယမ်း: အဖွဲ့: ၊ အိုး:ယူဇီး: အဖွဲ့: ၊ မီး:ယတ်အဖွဲ့: ၊ ရေ:ပေး: ဝေရေး: အဖွဲ့: ဝှ်း: ယဉ် အုပ်ချုပ်ရေး: များ: အဖွဲ့: နှင့် ချိတ်ဆက်မှု ဂြိုဟ်ယဉ်။ ဣထုဗယိုဇု ဇီမံကိန်း: အဖွဲ့: ကျော့:ဇာ အုပ်ချုပ်ရေး: နှင့် ချိတ်ဆက်မှု ဂြိုဇ်: ဇျိုးယတ် ဣထုဗယိုဇုဇီမံကိန်း: ဂ်: နှင့်: ယဉ်: ချိတ်ဆက်မှု ဂြိုဟ်ယဉ်။
- အုပ်ချုပ်ရေး: အဖွဲ့: ယဉ် အုပ်စု အုပ်ချုပ်ရေး: အဖွဲ့: နှင့် ချိတ် ဆက်မှု ဂြို ဟ်ယဉ်။

ကျေးရွာအစည်းအဝေးကျင်းပမှုမှတ်တမ်းများ

ပတ်ကြားကျေးရွာ ဒုတိယနှစ်စက်ဝန်း တွင်းကျေးရွာအုပ်စု



ပါဝင်ဆွေးနွေးသူများ

အမျိုးသား - () ဦး

အမျိုးသမီး - () ဦး

(ခ) အခြေခံအဆောက်အအုံ အသုံးအဆောင်များ

စာသင်ကျောင်း	အမှတ် ခြံပိ	ကျန်းမာရေး	အမှတ် ခြံပိ	ဘာသာရေး အဆောက် အအုံများ	အမှတ် ခြံပိ
မူကြိုကျောင်း	<input type="checkbox"/>	တိုက်နယ်ဆေးရုံ	<input type="checkbox"/>	စေတီ	<input checked="" type="checkbox"/>
မူလတန်းကျောင်း	<input checked="" type="checkbox"/>	ကျန်းမာရေးဌာန	<input type="checkbox"/>	ဘုန်းကြီးကျောင်း	<input checked="" type="checkbox"/>
မူလွန်ကျောင်း	<input type="checkbox"/>	ကျန်းမာရေးဌာနခွဲ	<input type="checkbox"/>	ဟိန္ဒူဘုရားကျောင်း	<input type="checkbox"/>
အလယ်တန်းကျောင်း	<input type="checkbox"/>	ဆေးပေးခန်း	<input type="checkbox"/>	ခရစ်ယာန်ကျောင်း	<input type="checkbox"/>
လယ်လွန်ကျောင်း	<input type="checkbox"/>	အခြား	<input type="checkbox"/>	ဗလီ	<input type="checkbox"/>
အထက်တန်းကျောင်း	<input type="checkbox"/>			အခြား	<input type="checkbox"/>
အခြား	<input type="checkbox"/>				
မှတ်ချက်		မှတ်ချက်		မှတ်ချက်	

(ဂ) ကျွမ်းကျင်သူများမှတ်တမ်း (ကျေးရွာတွင်နေထိုင်သော သို့မဟုတ် တခြားရွာမှလာရောက်သော ကျွမ်းကျင်သူများ)

(၁) စာသင်ကျောင်း			(၂) ကျန်းမာရေး			(၃) လက်မှုပညာရှင်		
	ရွာတွင်နေ ထိုင်သူ	အခြားရွာမှ လာသူ		ရွာတွင်နေ ထိုင်သူ	အခြား ရွာမှ လာသူ		ရွာတွင် နေထိုင်သူ	အခြားရွာ မှလာသူ
မူလတန်းပြဆရာ/မ	<input type="checkbox"/>	<input checked="" type="checkbox"/>	ဆရာဝန်	<input type="checkbox"/>	<input type="checkbox"/>	လက်သမား	<input checked="" type="checkbox"/>	<input type="checkbox"/>
အထက်တန်းပြဆရာ/မ	<input type="checkbox"/>	<input type="checkbox"/>	လက်ထောက် ကျန်းမာရေးမှူး	<input type="checkbox"/>	<input type="checkbox"/>	ပန်းရံ	<input checked="" type="checkbox"/>	<input type="checkbox"/>
အလယ်တန်းပြဆရာ/မ	<input type="checkbox"/>	<input type="checkbox"/>	အမျိုးသမီးကျန်းမာရေး ဆရာမ	<input type="checkbox"/>	<input type="checkbox"/>	လျှပ်စစ်ကျွမ်းကျင် မီးသမား	<input type="checkbox"/>	<input type="checkbox"/>
မူကြိုဆရာ/မ	<input type="checkbox"/>	<input type="checkbox"/>	သားဖွားဆရာမ	<input type="checkbox"/>	<input type="checkbox"/>	ရေပိုက်သူယ်သူ	<input checked="" type="checkbox"/>	<input type="checkbox"/>
အခြား	<input type="checkbox"/>	<input type="checkbox"/>	ပြည်သူ့ကျန်းမာရေးလုပ်သား	<input type="checkbox"/>	<input type="checkbox"/>	စက်ပြင်ဆရာ	<input checked="" type="checkbox"/>	<input type="checkbox"/>
မှတ်ချက်			မှတ်ချက်			မှတ်ချက်		

(ဃ) ကျေးရွာသို့ ရောက်ရှိနိုင်သည့် လမ်းအခြေအနေ / ကျေးရွာတစ်ရွာသည် ၎င်း၏ ကျေးရွာအုပ်စုနှင့် ဆက်သွယ်ထားသော လမ်းအခြေအနေ (အောက်ပါတို့ကိုပိုင်းပါ)

ကျောက်ကြမ်းလမ်း: ကတ္တရာလမ်း: ကွန်ကရစ်လမ်း: မော်တော်ဆိုင်ကယ်လမ်း:
 ကျောက်ခင်းလမ်း: မြေသားလမ်း: လှသွားလမ်း: အခြား: _____

(င) ကျေးရွာဖွံ့ဖြိုးမှုစီမံချက်

(၁) လူထုဗဟိုပြုစီမံကိန်းမစတင်မှီ ဤကျေးရွာတွင်ကျေးရွာဖွံ့ဖြိုးမှု စီမံချက်ရှိခဲ့ပါသလား? ရှိပါသည်/မရှိပါ/မသိပါ

(၂) ရှိခဲ့ပါလျှင် ဤစီမံချက်ကို မည်သည့် ခုနှစ်တွင်ပြင်ဆင်ခဲ့ပါသနည်း? နှစ်-----/မသိပါ

(၃) ဤစီမံချက်ကို မြို့နယ်မှအတည်ပြုခဲ့ပါသလား? ပြုခဲ့ပါသည်/မပြုခဲ့ပါ /မသိပါ

(စ) ခရီးအကွာအဝေး

(၁) ဤကျေးရွာ၏ပဟိုမှ ၎င်းကျေးရွာအုပ်စု၏ပဟိုအထိ ခရီးမိုင်မည်မျှကွာဝေးသနည်း? မိုင် ၁ / မသိပါ

(၂) ဤကျေးရွာမှ ၎င်းကျေးရွာအုပ်စုပဟိုအထိ သွားလာရာတွင်ကြာမြင့်သည်အချိန်။

ခြောက်သွေ့ရာသီတွင်ကြာချိန် ၅၃၆ ၃၀ ----- ထော်လာဂျီ/မော်တော်ဆိုင်ကယ်/ခြေလျင်/လား/မော်တော်ဘုတ်/
အခြား -----

မိုးရာသီတွင်ကြာချိန် ၅၃၆ ၄၅ ----- ထော်လာဂျီ/မော်တော်ဆိုင်ကယ်/ခြေလျင်/လား/မော်တော်ဘုတ်/
အခြား -----

(ဆ) ပတ်ဝန်းကျင်ဆိုင်ရာ သဘာဝဘေးအန္တရာယ်

ဤကျေးရွာတွင် ရေကြီးခြင်းကဲ့သို့ သဘာဝဘေးအန္တရာယ်ကျရောက်ဖူးခြင်း ရှိပါသလား။

မရှိပါ ရှိပါသည် ရှိလျှင်ဖော်ပြပါ ရေကြီးခြင်း ချိတ်ပါသည်။

(ဇ) ကျေးရွာတွင် ဖွဲ့စည်းထားသော အဖွဲ့အစည်းများ

လူထုပဟိုပြုစီမံကိန်းမတိုင်မီ ဤကျေးရွာတွင် ကျေးရွာဖွံ့ဖြိုးရေးအတွက် အစိုးရ (သို့) ရွာသားများကိုယ်တိုင်(သို့) စီမံကိန်းတစ်ခုခုမှ ဖွဲ့စည်းထားသည့် အဖွဲ့အစည်းများရှိပါသလား။

(၁) -----

(၂) -----

(ဈ) အထွေထွေအုပ်ချုပ်ရေး ဦးစီးဌာန (GAD) မှ မှတ်တမ်းတင်ထားခြင်း

ဤကျေးရွာသည် အထွေထွေအုပ်ချုပ်ရေး ဦးစီးဌာန (GAD) မှ မှတ်တမ်းတင်ထားမှု ရှိပါသလား။

မရှိပါ ရှိပါသည်

ကျေးရွာခေါင်းဆောင်

အမည် ဦးဇော်ဝေ

လက်မှတ် *[Signature]* နေ့. 15.7.2018

လူထုစည်းရုံးရေးမှူး

အမည် ဒေါ်ယဉ်မာမာ

လက်မှတ် *[Signature]* နေ့. 15.7.2018

လေးညှိရေးကော်မရှင်ကော်မရှင်များ၏ အဖွဲ့ဝင်များသည် ကျေးရွာများရှိ အခြားအဖွဲ့ဝင်များအား ကျေးရွာအချက်အလက်များကို မေတ္တာရပ်ခံ၍ တောင်းခံရမည်။ ဤအချက်အလက်များကို စီမံကိန်းမိတ်ဆက်အစည်းအဝေးမတိုင်မီ တောင်းခံရမည်။ စီမံကိန်းမိတ်ဆက်အစည်းအဝေးတွင် လူထုစည်းရုံးရေးမှူးသည် ဤအချက်အလက်များအား စစ်ဆေးပြီး မှန်ကန်အောင်ပြုလုပ်ရမည်။ ပြီးနောက်တွင် လူထုစည်းရုံးရေးမှူးမှ သတင်းအချက်အလက်ထဲသို့ Tablets မှ တဆင့် ဖြည့်သွင်းရမည်။

ကျေးရွာခေါင်းဆောင်အမည် ဦးဖိုးစွေ	ကျေးရွာခေါင်းဆောင်၏ ဖုန်းနံပါတ် ၀၇ ၇၆၀၂၇၈၅၅	လူထုစည်းရုံးရေးမှူး၏ အမည် ဒေါ်ဇီမိုးဗူး
မြန်မာ့တိုင်းဒေသကြီး စစ်ကိုင်း	မြို့နယ် ကနီ	ကျေးရွာအုပ်စု တွင်း
		ကျေးရွာ ပတ်ကြားဝ

က။ လူဦးရေ

လူမျိုးစု	အိမ်ထောင်စု အရေအတွက်	ကိုးကွယ်သည့် ဘာသာ	အိမ်ထောင်စု အရေအတွက်
လူမျိုးစု (၁) ဗမာ	၇၆	ဘာသာ(၁) ဗုဒ္ဓ	၇၈
လူမျိုးစု (၂) -----		ဘာသာ(၂) -----	
လူမျိုးစု (၃) -----		ဘာသာ(၃) -----	
လူမျိုးစုရော -----		ဘာသာရော -----	
အခြား			
	အရေအတွက်		
မသန်စွမ်းသူများ	၅		
သက်ကြီးရွယ်အိုများ (၆၅ နှစ် နှင့် အထက်)	၁၀		
စစ်ဘေးရှောင်	မရှိ		

	အမျိုးသား (အရေအတွက်)	အမျိုးသမီး (အရေအတွက်)	စုစုပေါင်း အရေအတွက်
လူဦးရေ	၁၆၈	၁၈၁	၃၄၉
လူမျိုးစု(၁) -----			
လူမျိုးစု(၂) -----			
လူမျိုးစု(၃) -----			
အခြား			
အိမ်ထောင်ဦးစီး	၆၃	၁၅	၇၈

(ခ) အခြေခံအဆောက်အအုံ အသုံးအဆောင်များ

အထက်တန်းကျောင်း	<input type="checkbox"/>	ဆေးရုံ	<input type="checkbox"/>	ခေတ်	၄
အလယ်တန်းကျောင်း	<input type="checkbox"/>	ကျန်းမာရေးဌာန	<input type="checkbox"/>	ဘုန်းကြီးကျောင်း	၄
မူလတန်းကျောင်း	<input checked="" type="checkbox"/>	ကျန်းမာရေးဌာနခွဲ	<input type="checkbox"/>	ဟိန္ဒူဘုရားကျောင်း	<input type="checkbox"/>
မူကြိုကျောင်း	<input type="checkbox"/>	ဆေးပေးခန်း	<input type="checkbox"/>	ခရစ်ယာန်ကျောင်း	<input type="checkbox"/>
အခြား	<input type="checkbox"/>	အခြား	<input type="checkbox"/>	ဗလီ	<input type="checkbox"/>
				အခြား	<input type="checkbox"/>
မှတ်ချက်		မှတ်ချက်		မှတ်ချက်	

(ဂ) ကျွမ်းကျင်သူများမှတ်တမ်း (ကျေးရွာတွင်နေထိုင်သော သို့မဟုတ် တခြားရွာမှ လာရောက်သော ကျွမ်းကျင်သူများ)

(၁) စာသင်ကျောင်း			(၂) ကျန်းမာရေး			(၃) လက်မှုပညာရှင်		
	ရွာတွင်နေထိုင်သူ	အခြားရွာမှလာသူ		ရွာတွင်နေထိုင်သူ	အခြားရွာမှလာသူ		ရွာတွင်နေထိုင်သူ	အခြားရွာမှလာသူ
မူလတန်းပြဆရာ/မ	<input type="checkbox"/>	<input type="checkbox"/>	ဆရာဝန်	<input type="checkbox"/>	<input type="checkbox"/>	လက်သမား	၄	<input type="checkbox"/>
အထက်တန်းပြဆရာ/မ	<input type="checkbox"/>	<input type="checkbox"/>	လက်ထောက် ကျန်းမာရေးမှူး	<input type="checkbox"/>	<input type="checkbox"/>	ပန်းရံ	၄	<input type="checkbox"/>
အလယ်တန်းပြဆရာ/မ	<input type="checkbox"/>	<input type="checkbox"/>	အမျိုးသမီးကျန်းမာရေး ဆရာမ	<input type="checkbox"/>	<input type="checkbox"/>	လျှပ်စစ်ကျွမ်းကျင်၊ မီးသမား	<input type="checkbox"/>	<input type="checkbox"/>
မူကြိုဆရာ/မ	<input type="checkbox"/>	<input type="checkbox"/>	သားဖွားဆရာမ	<input type="checkbox"/>	<input type="checkbox"/>	ရေပိုက်သွယ်သူ	၄	<input type="checkbox"/>
အခြား	<input type="checkbox"/>	<input type="checkbox"/>	ပြည်သူ့ကျန်းမာရေး လုပ်သား	<input type="checkbox"/>	<input type="checkbox"/>	စက်ပြင်ဆရာ	၄	<input type="checkbox"/>
မှတ်ချက်			မှတ်ချက်			မှတ်ချက်		

(ဃ) ကျေးရွာသို့ ရောက်ရှိနိုင်သည့် လမ်းအခြေအနေ/ ကျေးရွာတစ်ရွာသည် ၎င်း၏ ကျေးရွာအုပ်စုနှင့် ဆက်သွယ်ထားသော လမ်းအခြေအနေ (အောက်ပါတို့ကိုဝိုင်းပါ)

(င) ကျေးရွာဖွံ့ဖြိုးမှုစီမံချက်

(၁) လူထုဗဟိုပြုစီမံကိန်းမစတင်မီ ဤကျေးရွာတွင် ကျေးရွာဖွံ့ဖြိုးမှုစီမံချက် ရှိခဲ့ပါသလား?

ဝိုင်းပုံ

ရှိပါသည် မရှိပါ မသိပါ

(၂) ရှိခဲ့ပါလျှင် ဤစီမံချက်ကို မည်သည့်ခုနှစ်တွင် ပြင်ဆင်ခဲ့ပါသနည်း?

နှစ်----- / မသိပါ

(၃) ဤစီမံချက်ကို မြို့နယ်မှ အတည်ပြုခဲ့ပါသလား? မသိပါ

ပြုခဲ့ပါသည် / မပြုပါ /

(စ) ခရီးအကွာအဝေး

(၁) ဤကျေးရွာ၏ ဗဟိုမှ ၎င်းကျေးရွာအုပ်စု၏ ဗဟိုအထိ ခရီးခိုင်မည်မျှကွာဝေးသနည်း? မိုင် ၁၆ / မသိပါ

(၂) ဤကျေးရွာမှ ၎င်းကျေးရွာအုပ်စု ဗဟိုအထိ သွားလာရာတွင် ကြာမြင့်သည့်အချိန်။

ခြောက်သွေ့ရာသီတွင်ကြာချိန် ၃၅ မိနစ် ထော်လာဂျီ/မော်တော်ဆိုင်ကယ်/ခြေလျင်/လား/မော်တော်ဘုတ်/ အခြား:-----

မိုးရာသီတွင်ကြာချိန် ၄၅ မိနစ် ထော်လာဂျီ/မော်တော်ဆိုင်ကယ်/ခြေလျင်/လား/မော်တော်ဘုတ်/ အခြား:-----

(ဆ) ပတ်ဝန်းကျင်ဆိုင်ရာ သဘာဝဘေးအန္တရာယ်

ဤကျေးရွာတွင် ရေကြီးခြင်းကဲ့သို့ သဘာဝဘေးအန္တရာယ် ကျရောက်ဖူးခြင်း ရှိပါသလား။

မရှိပါ ရှိသည် ရှိလျှင် ဖော်ပြပါ လေပြင်းခတ်မှု

(ဇ) ကျေးရွာတွင် ဖွဲ့စည်းထားသော အဖွဲ့အစည်းများ

လူထုဗဟိုပြုစီမံကိန်းမတိုင်မီ ဤကျေးရွာတွင် ကျေးရွာဖွံ့ဖြိုးရေးအတွက် အစိုးရ(သို့)ရွာသားများကိုယ်တိုင် (သို့) စီမံကိန်း တစ်ခုခုမှ ဖွဲ့စည်းထားသည့် အဖွဲ့အစည်းများ ရှိပါသလား။

(၁) sawle children
the

(၂) -----

(ဈ) အထွေထွေအုပ်ချုပ်ရေးဦးစီးဌာန (GAD)မှ မှတ်တမ်းတင်ထားခြင်း

ဤကျေးရွာသည် အထွေထွေအုပ်ချုပ်ရေးဦးစီးဌာန (GAD) မှ မှတ်တမ်းတင်ထားမှု ရှိပါသလား။

မရှိပါ

ရှိပါသည်

ကျေးရွာခေါင်းဆောင်

အမည် ဦးထွန်းဇော်

လက်မှတ်

[Handwritten signature]

နေ့စွဲ ၃.၆.၁၉

လူထုစည်းရုံးရေးမှူး

အမည် ဒေါ်ခင်အေး

လက်မှတ်

[Handwritten signature]

နေ့စွဲ ၃.၆.၁၉

လမ်းညွှန်ချက်။ ။ သက်ဆိုင်ရာလူထုစည်းရုံးရေးမှူး/လက်ထောက်နည်းပညာမှူးများမှ စီမံကိန်းစက်ဝန်းတစ်ခုစီပြီးတိုင်း ကျေးရွာနှင့်ကျေးရွာအုပ်စုအတွက် ဤပုံစံကို ဖြည့်သွင်းရမည်။

စည်းရုံးရေးမှူး/ ဝန်ထမ်းအမည် **အိုယဉ်ဇင်္ဂဏ်**

နေ့စွဲ **၁၁.၇.၂၀၁၈** စက်ဝန်းအားအမှတ်ဖြစ်ပါ။ စက်ဝန်း (၁)၊ စက်ဝန်း (၂)၊ စက်ဝန်း (၃)၊ စက်ဝန်း (၄)

ဖြည့်နယ်/တိုင်း **စစ်ကိုင်း** မြို့နယ် **ကျေးရွာအုပ်စု** **ကျေးရွာ**
ကနီ **တွင်း** **တက်ကြားစ**

စီမံကိန်းဆောင်ရွက်မှုအဆင့်များ	နေ့စွဲ		အစည်းအဝေးတက်ရောက်သူအရေအတွက်						အိမ်ထောင်စုပေါင်း	အိမ်ထောင်စု %
	စတင်သည့် နေ့	ပြီးဆုံးသည့်နေ့	အမျိုးသားအရေအတွက်	အမျိုးသမီးအရေအတွက်	အိမ်ထောင်စုအရေအတွက်	လူမျိုးစုတက်ရောက်သူအရေအတွက်နှင့် လူမျိုးစုအမည်များ	အိမ်ထောင်စုပေါင်း			
၁။ ကျေးရွာစီမံကိန်း မိတ်ဆက်အစည်းအဝေး	၀၉.၇.၂၀၁၈	၁၂.၇.၂၀၁၈	၁၇	၁၅	၃၂	၀၈၁	၁၂၂	၇၄	၅၆.၇၆%	
၂။ ကျေးရွာဖွံ့ဖြိုးရေးစီမံချက် ရေးဆွဲခြင်းအစည်းအဝေး	၁၀.၇.၂၀၁၈	၁၀.၇.၂၀၁၈	၁၅	၁၇	၃၂	၀၈၁	၁၂၂	၇၄	၅၅.၄၇%	
၃။ ကျေးရွာအုပ်စုမှ လုပ်ငန်းဆုံးဖြတ်ချက်ချသည့် အစည်းအဝေး	၁၁.၈.၂၀၁၈	၁၁.၈.၂၀၁၈	၁၂	၁၅	၂၇	၀၈၁	၁၂၂	၇၄		
၄။ မြို့နယ်အဆင့် စီမံကိန်းရေးဆွဲရေးနှင့် အကောင်အထည်ဖော်ရေးကော်မတီ၏ စီမံကိန်းသုံးသပ်မှု အစည်းအဝေး										
၅။ မြို့နယ်အဆင့် စီမံကိန်းရေးဆွဲရေးနှင့် အကောင်အထည်ဖော်ရေးကော်မတီ၏ တိုးမြှင့်ချက်ကို ကျေးရွာသို့ အသိပေး အကြောင်းကြားသည့် အစည်းအဝေး	၁၂.၉.၁၈	၁၅.၉.၂၀၁၈	၁၀	၁၅	၂၅	၀၈၁	၁၂၅	၇၄	၆၀.၈၁%	

၆။ စီမံကိန်းလုပ်ငန်းခွဲ စီမံချက်ရေးဆွဲခြင်း အစည်းအဝေး																			
၆.၁။ စီမံကိန်းလုပ်ငန်းအကောင်အထည်ဖော်ရေးအစီအစဉ် အစည်းအဝေး	၃.၁၀.၂၀၁၈	၃.၁၀.၁၈	၂၃	၂၃	၄၆	၄၆	၄၆	၄၆	၄၆	၄၆	၄၆	၄၆	၄၆	၄၆	၄၆	၄၆	၄၆	၄၆	၆၉.၇၆
၆.၂။ ဝယ်ယူရေးအစီအစဉ်ရေးဆွဲခြင်း	၅.၁၀.၂၀၁၈	၅.၁၀.၁၈	၂၃	၂၃	၄၆	၄၆	၄၆	၄၆	၄၆	၄၆	၄၆	၄၆	၄၆	၄၆	၄၆	၄၆	၄၆	၄၆	၆၉.၇၆
၆.၃။ ဘဏ္ဍာရေးကုန်ကျမှု လျာထားအစီအစဉ် ရေးဆွဲခြင်း	၃.၁၀.၂၀၁၈	၃.၁၀.၁၈	၂၃	၂၃	၄၆	၄၆	၄၆	၄၆	၄၆	၄၆	၄၆	၄၆	၄၆	၄၆	၄၆	၄၆	၄၆	၄၆	၆၉.၇၆
၆.၄။ ပြင်ထိန်းအစီအစဉ်ရေးဆွဲခြင်း	၃.၁၀.၂၀၁၈	၃.၁၀.၂၀၁၈	၂၃	၂၃	၄၆	၄၆	၄၆	၄၆	၄၆	၄၆	၄၆	၄၆	၄၆	၄၆	၄၆	၄၆	၄၆	၄၆	၆၉.၇၆
၇။ စီမံကိန်းလုပ်ငန်းတိုးတက်မှု စောင့်ကြည့်အစည်းအဝေး																			
၇.၁။ အစည်းအဝေး ဝယ်ယူအကြိမ်	၇.၁၁.၂၀၁၈	၇.၁၁.၁၈	၂၀	၂၂	၄၂	၄၂	၄၂	၄၂	၄၂	၄၂	၄၂	၄၂	၄၂	၄၂	၄၂	၄၂	၄၂	၄၂	၇၅
၇.၂။ အစည်းအဝေး ခုတ်ယူအကြိမ်	၇.၁၁.၁၈	၇.၁၁.၁၈	၂၁	၂၃	၄၄	၄၄	၄၄	၄၄	၄၄	၄၄	၄၄	၄၄	၄၄	၄၄	၄၄	၄၄	၄၄	၄၄	၇၅
၇.၃။ အစည်းအဝေး တတိယအကြိမ်																			
၈။ စီမံကိန်းလုပ်ငန်းခွဲ အပြီးသတ်စစ်ဆေးခြင်း အစည်းအဝေး	၇.၁၂.၁၈	၇.၁၂.၁၈	၂၁	၂၃	၄၅	၄၅	၄၅	၄၅	၄၅	၄၅	၄၅	၄၅	၄၅	၄၅	၄၅	၄၅	၄၅	၄၅	၇၅
၉။ လူထုဝတ်ဆေးပွဲအစည်းအဝေး	၆.၁၁.၁၈	၆.၁.၁၈	၂၀	၂၅	၄၅	၄၅	၄၅	၄၅	၄၅	၄၅	၄၅	၄၅	၄၅	၄၅	၄၅	၄၅	၄၅	၄၅	၇၅

ပုံစံ - ၈ - ၂ စီမံကိန်းစက်ဝန်းအချိန်ဇယား (PC 2)

လမ်းညွှန်ချက်။ သက်ဆိုင်ရာလူထုစည်းရုံးရေးမှူး/လက်ထောက်နည်းပညာမှူးများမှ စီမံကိန်းစက်ဝန်းအဆင့်တစ်ခုစီ ပြီးစီးတိုင်း ကျေးရွာနှင့် ကျေးရွာအုပ်စုအတွက် ဤပုံစံ ပြည့်စွင်းရမည်။

စည်းရုံးရေးမှူး/လက်ထောက်နည်းပညာမှူးဝန်ထမ်းအမည် - **ဒေါ်မျိုးမျိုးယု**၊ **ဒေါ်သင်းအေး**

နေ့စွဲ **3. 6. 2019.**

ပြည်နယ်/တိုင်း **မန္တလေး**၊ မြို့နယ် **ကျေးရွာအုပ်စု** **မဂ္ဂဇာ**၊ ကျေးရွာ **မဟာဏဂါးဝ.**

စီမံကိန်းဆောင်ရွက်မှုအဆင့်များ	နေ့စွဲ	အစည်းအဝေးတွင် တက်ရောက်သူအရေအတွက်									
		စတင်သည့်နေ့	ပြီးဆုံးသည့်နေ့	အမျိုးသား အရေအတွက်	အမျိုးသမီး အရေအတွက်	အိမ်ထောင်စု အရေအတွက်	လူမျိုးစုတက်ရောက်သူ အရေအတွက်နှင့် လူမျိုးစုအမည်	အိမ်ထောင်စု ပေါင်း	အိမ်ထောင်စု %		
၁။ ကျေးရွာစီမံကိန်းမိတ်ဆက်အစည်းအဝေး	3.6.2019.	3.6.2019	၂၀ ဦး	၃၃ ဦး	၅၃ ဦး	၅၃ ဦး	မဟာ	၇၅	၆၉.၂၃%		
၂။ ကျေးရွာဖွံ့ဖြိုးရေးစီမံချက်ရေးဆွဲခြင်း အစည်းအဝေး	4.6.2019.	4.6.2019	၂၄ ဦး	၂၆ ဦး	၅၀ ဦး	၅၀ ဦး	မဟာ	၇၅	၆၄.၁၀%		
၃။ ကျေးရွာအုပ်စု လုပ်ငန်းဆုံးဖြတ်ချက်ချသည့် အစည်းအဝေး	7.6.19	7.6.19	၆	7	13 ဦး	၁၃ ဦး	မဟာ				
၄။ မြို့နယ်အဆင့်စီမံကိန်းရေးဆွဲရေးနှင့် အကောင်အထည်ဖော်ရေးကော်မတီ၏ စီမံကိန်းသုံးသပ်မှုအစည်းအဝေး			မလို	မလို	မလို	မလို					
၅။ မြို့နယ်စီမံကိန်းရေးဆွဲရေးနှင့် အကောင် အထည်ဖော်ရေးကော်မတီ၏ ဆုံးဖြတ်မှုကို ရွာသို့အသိပေးအကြောင်းကြားသည့်အစည်း အဝေး			မလို	မလို	မလို	မလို					
၆။ စီမံကိန်းလုပ်ငန်းခွဲစီမံချက်ရေးဆွဲခြင်း အစည်းအဝေး			မလို	မလို	မလို	မလို					

ပုံစံ- ၃- ကျေးရွာဖွံ့ဖြိုးရေး ဦးစားပေးအစီအစဉ်

လမ်းညွှန်ချက်။ ။ အဆင့် ၃ ကျေးရွာမှော်မှန်းအစည်းအဝေးပြီးဆုံးသည့်အခါ ကျေးရွာစီမံကိန်း အထောက်အကူပြု ကော်မတီသည် လူထုစည်းရုံးရေးမှူး အကူအညီဖြင့် ဤပုံစံကိုပြည့်စုံအောင်ဖြည့်သွင်းရမည်။			
လူထုစည်းရုံးရေးမှူး/ဝန်ထမ်းအမည် ဒေါ်ယဉ်မင်းမာန်			
နေ့စွဲ ၃၀.၇.၂၀၀၈	စက်ဝန်းအားအမှတ်ခြစ်ပါ (✓) <input checked="" type="checkbox"/> စက်ဝန်း (၁)၊ <input type="checkbox"/> စက်ဝန်း (၂)၊ <input type="checkbox"/> စက်ဝန်း (၃)၊ <input type="checkbox"/> စက်ဝန်း (၄)		
ပြည်နယ်/တိုင်း စစ်ကိုင်း	မြို့နယ် ကနီ	ကျေးရွာအုပ်စု တွင်း	ကျေးရွာ ဝတ်ကြားဝ

က။ အခက်အခဲအတားအဆီးများအားဆွေးနွေးခြင်း - ယခုလက်ရှိအခြေအနေတွင် ဤကျေးရွာဖွံ့ဖြိုးရေးအတွက် အဓိက အခက်ခဲအတားအဆီးများသည် မည်သည်များဖြစ်ပါသနည်း။ (အမျိုးသား/အမျိုးသမီး အနည်းဆုံးအခက်ခဲ ၅ ခုစီဖော်ပြပါ။)

အမျိုးသားအဖွဲ့တင်ပြသော အခက်ခဲအတားအဆီးများ	အမျိုးသမီးအဖွဲ့တင်ပြသော အခက်ခဲအတားအဆီးများ
၀ ကျေးရွာတွင်းလမ်းများမကောင်းပျက်စီးမှုများ ဖြစ်ပေါ်နေခြင်း။	၀ ကျေးရွာတွင်းလမ်းမကြီးပျက်စီး၍ သွားလာရေးခက်ခဲနေခြင်း။
၂ ဖက်ဖက်တွင်း အတွက်အဆောက်အအုံ ထိုးချဲ့ရန်ခက်ခဲခြင်း။	၂ ကျေးရွာတွင်း မြေပျက်စီးမှုများ ဖြစ်ပေါ်နေခြင်း။
၃ စာသင်ကျောင်း ပြုပြင်မှု မရှိဘဲ ရှိနေခြင်း။	၃ ငွေကြေးမရှိဘဲ အဆောက်အအုံ မရှိခြင်း။
၄ ၂၄ နာရီမီးလင်းရန် ခက်ခဲခြင်း။	၄ ကလေးများ အတွက် မူကြိုကျောင်းအောင် တည်ဆောက်ရန် ခက်ခဲခြင်း။
၅ တစ်ပိုင်တစ်ပိုင် အသက်မွေး ကျောင်း နည်းပညာများ ရရှိနိုင်ရန် ခက်ခဲခြင်း။	၅ ကလေးများ လုပ်ငန်း ခွင့်အသက်မွေး ဝမ်းကျောင်း ပြုရသည့် အတွက် ဝင်ငွေ နည်းပါးခြင်း။

ခ။ မှော်မှန်းခြင်း- နောင်လာမည့် (၅)နှစ်အတွင်း ကျေးရွာဖွံ့ဖြိုးတိုးတက်ရေး မှော်မှန်းလျာထားချက်အားတင်ပြပါ။

အမျိုးသားအဖွဲ့တင်ပြသော မှော်မှန်းချက်	အမျိုးသမီးအဖွဲ့တင်ပြသော မှော်မှန်းချက်
၀ ကျေးရွာတွင်းလမ်းများ ကောင်းမွန်ချင်ပါသည်။	၀ ကျေးရွာတွင်းလမ်းများ ကောင်းမွန်လာစေရန်။
၂ ဖက်ဖက်တွင်း အဆောက်အအုံ ထိုးချဲ့ရန် ခက်ခဲခြင်း ဖြစ်ပါသည်။	၂ ကျေးရွာတွင်း မြေပျက်စီးမှုများ ဖြစ်ပေါ်နေခြင်း။
၃ စာသင်ကျောင်း ပြုပြင်မှု မရှိဘဲ ရှိနေခြင်း များ ပြုပြင်ချင်ပါသည်။	၃ ၂၄ နာရီမီးလင်းရန် ခက်ခဲခြင်း။
၄ ၂၄ နာရီ မြေပျက်စီးမှုများ ဖြစ်ပေါ်ပါသည်။	၄ ကလေးများ အတွက် မူကြိုကျောင်း အောင်မြင်ရန်။
၅ တစ်ပိုင်တစ်ပိုင် အသက်မွေး ဝမ်းကျောင်း နည်းပညာများ ရရှိချင်ပါသည်။	၅ အလုပ်အကိုင်အခွင့်အလမ်း ရရှိစေရန်။

ဂ။ လူထုစီမံကိန်း၏လာမည့် (၄)နှစ် စီမံကိန်းအတွက် အကျိုးဝင်သော ဦးစားပေးဖွံ့ဖြိုးတိုးတက်မှု လုပ်ငန်းအစီအစဉ်အားဖော်ပြပါ။

အဆင့်	ကျေးရွာအတွက်ဦးစားပေး ဖွံ့ဖြိုးတိုးတက်မှု လုပ်ငန်းစဉ်များ	အဆိုပြုသူ (အမျိုးသား/အမျိုးသမီးများ/ အမျိုးသား+အမျိုးသမီး)	ခန့်မှန်းကုန်ကျစရိတ်	အကျိုးခံစားခွင့်ရှိသူ ခန့်မှန်းခြေ အရေအတွက်
၁။	ကျေးရွာတွင်လမ်းဖွားပြုပြင်ရေး	(က+မ)	၂,၂၄,၂၄၀,၀၀၀	(၂၃၂)
၂။	စာသင် ကျောင်းနဲ့ရေပြုပြင်ခြင်း ပွင့်လှစ်ခင်းအချောကိုင်ခြင်း	(က)	၅,၀၀၀,၀၀၀	(၂၃၂)
၃။	ပြင်ဆင်ရာရိက္ခာပစ္စည်းရရှိရေး	(က+မ)	၂,၀၀၀,၀၀၀	(၂၃၂)
၄။	ကလေးများအတွက်မူကြို ကျောင်းဆောင်	(မ)	၂၃,၄၀၀,၀၀၀	(၂၃၂)

ဃ။ လူထုစီမံကိန်း၏လာမည့် (၄)နှစ်အတွက် အကျိုးမဝင်သော ဦးစားပေး ဖွံ့ဖြိုးတိုးတက်မှုလုပ်ငန်း အစီအစဉ်များအား ဖော်ပြပါ။

အဆင့်	ကျေးရွာအတွက်ဦးစားပေး ဖွံ့ဖြိုးတိုးတက်မှု လုပ်ငန်းစဉ်များ	အဆိုပြုသူ (အမျိုးသား/အမျိုးသမီးများ/ အမျိုးသား+အမျိုးသမီး)	အခန်းကဏ္ဍ
၁။	အလုပ် အကိုင်အခွင့်အလမ်း	(က+မ)	အခြား
၂။	အေးပေးပေးလှူဒါန်း တစ်ယာဉ်	(မ)	ကျန်းမာရေး

ခေါင်းဆောင်၊ ကျေးရွာစီမံကိန်းအထောက်အကူပြုကော်မတီမှ အတည်ပြုသည်။

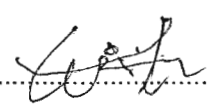
အမည်..... ဦးစိုး.....၊ လက်မှတ်..... ၊ နေ့စွဲ ၂၀.၇.၂၀၁၈

အခန်း(၃) ကျေးရွာအုပ်စုတိုက်အစည်းအဝေးပြီးဆုံးသည့်အခါကျေးရွာစီမံကိန်းအကျဉ်းချုပ်
 ကော်မတီသည် လူထုစည်းရုံးရေးမှူးအကူအညီဖြင့် ဤပုံစံကို ပြည့်စုံအောင် ဖြည့်သွင်းရမည်။

လူထုစည်းရုံးရေးမှူးဝန်ထမ်းအမည် **ဒေါ်ခိုးခိုးသူ**

နေ့စွဲ ၇.၆.၁၉	စက်ဝန်းအား အမှတ်ခြစ်ပါ <input type="checkbox"/> စက်ဝန်း (၁) <input checked="" type="checkbox"/> စက်ဝန်း (၂) <input type="checkbox"/> စက်ဝန်း (၃) <input type="checkbox"/> စက်ဝန်း (၄)		
ပြည်နယ်/တိုင်း စစ်ကိုင်း	မြို့နယ် ကနီ	ကျေးရွာအုပ်စု တွင်း	ကျေးရွာ ပတ်ကြား ၀

က။ အခက်အခဲအတားအဆီးများအား ဆွေးနွေးခြင်း- ယခုလက်ရှိအခြေအနေတွင် ဤကျေးရွာဖွံ့ဖြိုးတိုးတက်ရေးအတွက် အဓိကအခက်အခဲအတားအဆီးများသည် မည်သည်များ ဖြစ်ပါသနည်း။ (အမျိုးသား/သမီး အနည်းဆုံး အခက်အခဲ ၅ ခုဆီ ဖော်ပြပါ)

အုပ်စုဖွဲ့ဆွေးနွေးမှုများမှ တင်ပြသော အခက်အခဲအတားအဆီးများ	
စိုက်ပျိုးရေးနည်းပညာမရသဖြင့် စိုက်ပျိုးသီးနှံအထွက်နှုန်းကျကျော့၍ ထိခိုက်လာခြင်း။	<input type="checkbox"/> ကျား <input checked="" type="checkbox"/> မ <input checked="" type="checkbox"/> ကျား+ မ
အားကစားကွင်းမရှိသည့်အတွက် ကျန်းမာရေးလျက်စားမှုအားနည်းခြင်း၊ စဉ်းလုံး ရှိအခက်အခဲရှိခြင်း။	<input checked="" type="checkbox"/> ကျား <input type="checkbox"/> မ <input type="checkbox"/> ကျား+ မ
ကျန်းမာရေးဆေးခန်းမရှိသည့်အတွက် အခြားဆေးရုံသို့ သွားရောက်ကုသရသည့်အတွက် အချိန်ကုန်၊ ငွေကုန်၊ ယူပိတ်ခရံခြင်း။	<input type="checkbox"/> ကျား <input type="checkbox"/> မ <input checked="" type="checkbox"/> ကျား+ မ
လျှပ်စစ်ကွန်ရက်ကျင်သစ်တိုးမရသည့်အတွက် အရေးပေါ်ဖြူဖြင့်၍ များ၍လာပါက အခက်အခဲရှိခြင်း။	<input checked="" type="checkbox"/> ကျား <input type="checkbox"/> မ <input type="checkbox"/> ကျား+ မ
ကျန်းမာရေးဆေးခန်းမရှိသည့်အတွက် အရေးပေါ်အခြေအနေများဖြစ်ပေါ်ပါက နီးစပ်ရာဆေးခန်းသို့ သွားကုသရခြင်း၊ လျှောက်အတွက် ချီးမြှင့်ပေးရခြင်း။	<input type="checkbox"/> ကျား <input type="checkbox"/> မ <input checked="" type="checkbox"/> ကျား+ မ

ခ။ မျှော်မှန်းခြင်း- နောင်လာမည့် (၅)နှစ်အတွင်း ကျေးရွာဖွံ့ဖြိုးရေး မျှော်မှန်းလျာထားချက်များအား တင်ပြပါ။

အုပ်စုဖွဲ့ဆွေးနွေးမှုများမှ တင်ပြသော အခက်အခဲအတားအဆီးများ	
စိုက်ပျိုးရေးနည်းပညာရယူပါက သီးနှံများအထွက်ကောင်း၍ စင်စေ့များလာခြင်းဖြစ်ပါသည်။	<input type="checkbox"/> ကျား <input type="checkbox"/> မ <input checked="" type="checkbox"/> ကျား+ မ
အားကစားကွင်းရှိပါက ကျန်းမာရေးလျက်စားလာခြင်း၊ စဉ်းလုံး မှု့ရှိလာခြင်း။	<input checked="" type="checkbox"/> ကျား <input type="checkbox"/> မ <input type="checkbox"/> ကျား+ မ
ကျန်းမာရေးဆေးခန်းရှိသည့်အတွက် အချိန်ကုန်၊ ငွေကုန်၊ ယူပိတ်ခရံသက်သာခြင်း။	<input type="checkbox"/> ကျား <input type="checkbox"/> မ <input checked="" type="checkbox"/> ကျား+ မ
လျှပ်စစ်ကွန်ရက်ကျင်သစ်တိုးရှိပါက အရေးပေါ်အခြေအနေများတွင် လျှင်မြန်စွာဖြူဖြင့်နိုင်ခြင်း။	<input checked="" type="checkbox"/> ကျား <input type="checkbox"/> မ <input type="checkbox"/> ကျား+ မ
ကျန်းမာရေးဆေးခန်းမရှိပါက အရေးပေါ်ကိစ္စများတွင် လျှောက်အတွက် ချီးမြှင့်ပေးခြင်းဖြစ်ပါသည်။	<input type="checkbox"/> ကျား <input type="checkbox"/> မ <input checked="" type="checkbox"/> ကျား+ မ

လမ်းညွှန်ချက် အတိုင်း ဝန်ထမ်းများ၏ အသေးစား အဖွဲ့များကို ဖွဲ့စည်းပေးခြင်းဖြင့် အသေးစား အဖွဲ့များ၏ အဖွဲ့ဝင်များ ဝင်ရောက်
ကော်မတီသည် လူထုစည်းရုံးရေးမှူးအကူအညီဖြင့် ဤပုံစံကို ပြည့်စုံအောင် ဖြည့်သွင်းရမည်။

လူထုစည်းရုံးရေးမှူးဝန်ထမ်းအမည် **ဒေါ်ခွဲခွဲသု**

နေ့စွဲ	စက်ဝန်းအား အမှတ်ခြစ်ပါ <input type="checkbox"/> စက်ဝန်း (၁) <input checked="" type="checkbox"/> စက်ဝန်း (၂) <input type="checkbox"/> စက်ဝန်း (၃) <input type="checkbox"/> စက်ဝန်း (၄)		
ပြည်နယ်/တိုင်း စစ်ကိုင်း	မြို့နယ် ကနီ	ကျေးရွာအုပ်စု တွင်း	ကျေးရွာ ပတ်ကြား ၀

က။ အခက်အခဲအတားအဆီးများအား ဆွေးနွေးခြင်း- ယခုလက်ရှိအခြေအနေတွင် ဤကျေးရွာဖွံ့ဖြိုးတိုးတက်ရေးအတွက် အဓိကအခက်အခဲအတားအဆီးများသည် မည်သည်များ ဖြစ်ပါသနည်း။ (အမျိုးသား/သမီး အနည်းဆုံး အခက်အခဲ ၅ ခုဆီ ဖော်ပြပါ)

အုပ်စုဖွဲ့ဆွေးနွေးမှုများမှ တင်ပြသော အခက်အခဲအတားအဆီးများ	
လျှင်စစ်မီးမရသည့်အတွက် စာမျိုးသစ်များ စိမ်းမြေ့ကိစ္စများ အတွက် အချိန် ပေးခြင်း၊ ကလေးများ ခုခံစားစားရခြင်း စသည်တို့ဖြစ်သည်။	<input type="checkbox"/> ကျား <input checked="" type="checkbox"/> မကျား+ မ
မူလကျောင်း မရှိသည့်အတွက် အခြားကျေးရွာသို့ သွား၍ ပညာသင်ကြားရ သည့်အတွက် မိဘများမှ ကလေးများအား လမ်းခရီးတွင် စိတ်မချ ဖြစ်ခြင်း။	<input type="checkbox"/> ကျား <input checked="" type="checkbox"/> မကျား+ မ
ကျောင်းခြံစည်းရိုး မလုံခြုံသဖြင့် ကျွဲ၊ နွားများ ထိရောက်လာမည်ကို စိုးရိမ်ခြင်း၊ ကလေးများ စောလျှံတိုက်ခြင်း လက်ရှိခြံစည်းရိုးမှာ ပျက်စီးနေခြင်း။	<input type="checkbox"/> ကျား <input checked="" type="checkbox"/> မကျား+ မ
လက်ရှိ မူလတန်းကျောင်းမှာ ခံရုံများလွှာခြင်း၊ အဆိုးများ မလုံခြုံခြင်း တို့ကြောင့် ကလေးများ ပညာသင်ကြားရာတွင် အခက်အခဲရှိခြင်း။	<input type="checkbox"/> ကျား <input checked="" type="checkbox"/> မကျား+ မ
ဝင်ငွေရရှိမှုအတွက် အခက်အခဲမရှိသည့်အတွက် အခြားဒေသများသို့ သွားရောက်လုပ် ကိုင်ရသည့် အတွက် မိဘများ စိုးရိမ်ပူပန်ခြင်း။	<input type="checkbox"/> ကျား <input checked="" type="checkbox"/> မကျား+ မ

ခ။ မျှော်မှန်းခြင်း- နောင်လာမည့် (၅)နှစ်အတွင်း ကျေးရွာဖွံ့ဖြိုးရေး မျှော်မှန်းလျာထားချက်များအား တင်ပြပါ။

အုပ်စုဖွဲ့ဆွေးနွေးမှုများမှ တင်ပြသော အခက်အခဲအတားအဆီးများ	
လျှင်စစ်မီးရလာပါက စာမျိုးသစ်များ စိမ်းမြေ့ကိစ္စအတွက် အချိန်ပေးခြင်း၊ ကလေးများ၏ ပညာရေး တိုးတက်လာခြင်း၊ ခုခံစားစားရခြင်း စသည်တို့ဖြစ်သည်။	<input type="checkbox"/> ကျား <input checked="" type="checkbox"/> မကျား+ မ
မူလကျောင်း ရရှိလာပါက ကလေးများ၏ ပညာရေး ကောင်းမွန်လာခြင်း၊ မိဘများ စိုးရိမ်ပူပန်မှု လျော့ကျခြင်း။	<input type="checkbox"/> ကျား <input checked="" type="checkbox"/> မကျား+ မ
ကျောင်းခြံစည်းရိုး လုံခြုံပါက ထိခိုက်မှုများ ဝင်ရောက်ခြင်း မှ ကာကွယ်နိုင် ခြင်း၊ ကျောင်းသားများအတွက် လုံခြုံမှုရှိလာခြင်း။	<input type="checkbox"/> ကျား <input checked="" type="checkbox"/> မကျား+ မ
မူလတန်းကျောင်း ခံရုံများ၊ အဆိုးများ ပြုပြင်ပါက ကလေးများ လွတ်လပ်စွာ ပညာသင်ကြားနိုင်ခြင်း။	<input type="checkbox"/> ကျား <input checked="" type="checkbox"/> မကျား+ မ
အသက်မွေးဝမ်းကြောင်း သင်တန်းများ ရရှိပါက ကျေးရွာတွင် လူငယ်များ အခြားသို့ သွားရောက်လုပ်ကိုင်ခြင်း မှ ကာကွယ်နိုင်ခြင်း။	<input type="checkbox"/> ကျား <input checked="" type="checkbox"/> မကျား+ မ

အမှတ်စဉ်	အဆိုပြုသူ (အမျိုးသားများ/အမျိုးသမီးများ/အမျိုးသား+အမျိုးသမီး)	အခန်းကဏ္ဍ	လုပ်ငန်းစဉ်	ခန့်မှန်းကုန်ကျစရိတ်	အကျိုးခံစားခွင့်ရှိသူ ခန့်မှန်းခြေ အရေအတွက်	
					ကျား	မ
၁	ကျွမ်းကျင်ရေးမှူးချုပ် (အင်ဂျင်နီယာ)	မီးရောင်ရေး	၁	၂၅၀၀၀၀၀	၂၅၀	၂၅၀
၂	မျိုးစေ့ရေးမှူးချုပ်	ပညာရေး	၁	၁၀၀၀၀၀၀	၁၀၀	၁၀၀
၃	ကျွမ်းကျင်ရေးမှူးချုပ်	ပညာရေး	၁	၁၀၀၀၀၀၀	၁၀၀	၁၀၀
၄	ကျွမ်းကျင်ရေးမှူးချုပ် (အင်ဂျင်နီယာ)	ပညာရေး	၁	၁၀၀၀၀၀၀	၁၀၀	၁၀၀
၅	ဒါရိုက်တာချုပ်	အခြား	၁	၁၀၀၀၀၀၀	၁၀၀	၁၀၀

ဤ လူထုစီမံကိန်း၏ လာမည့်(၄)နှစ်အတွက် အကျိုးမဝင်သော ဦးစားပေးဖွံ့ဖြိုးတိုးတက်မှုလုပ်ငန်း အစီအစဉ်များအား ဖော်ပြပါ။

အဆင့်	ကျေးရွာအတွက် ဦးစားပေး ဖွံ့ဖြိုးတိုးတက်မှု လုပ်ငန်းစဉ်များ	အဆိုပြုသူ (အမျိုးသားများ/အမျိုးသမီးများ/အမျိုးသား+အမျိုးသမီး)	အခန်းကဏ္ဍ
၁	မဟာမိတ်ပွေးတမ်း ကြော်ငြာရေး၊ ဝတ်စုံ၊ (ဝတ်စုံ)	အမျိုးသမီး	အခြား
၂			
၃			
၄			
၅			

ခေါင်းဆောင်၊ ကျေးရွာစီမံကိန်းအထောက်အကူပြုကော်မတီမှ အတည်ပြုသည်။

အမည် ဦးဖိုးဝင်း လက်မှတ် [Signature] ရက်စွဲ ၇.၆.၁၉

ဦးစားပေး အဆင့်	ကျေးရွာအတွက် ဦးစားပေး ဖွံ့ဖြိုးတိုးတက်မှု လုပ်ငန်းစဉ်များ	အဆိုပြုသူ(အမျိုးသားများ/ အမျိုးသမီးများ/ အမျိုးသား+ အမျိုးသမီး)	အခန်းကဏ္ဍ	ဦးစားပေးအဆင့်သတ်မှတ်ချက်	ခန့်မှန်း ကုန်ကျ စရိတ်	အကျိုးခံစားခွင့်ရှိသူ ခန့်မှန်းခြေ အရေအတွက်		
						ကျား	မ	ပေါင်း
၁	ဆေးပေးခန်း တည်ဆောက်ခြင်း	ဧမာ + ဧမာ	ကျန်းမာရေး		၅,၀၀၀,၀၀၀	၁၅၈	၁၈၁	၃၃၉
၂								
၃								
၄								
၅								

ဃ။ လူထုစီမံကိန်း၏ လာမည့်(၄)နှစ်အတွက် အကျိုးမဝင်သော ဦးစားပေးဖွံ့ဖြိုးတိုးတက်မှုလုပ်ငန်း အစီအစဉ်များအား ဖော်ပြပါ။

အဆင့်	ကျေးရွာအတွက် ဦးစားပေး ဖွံ့ဖြိုးတိုးတက်မှု လုပ်ငန်းစဉ်များ	အဆိုပြုသူ(အမျိုးသားများ / အမျိုးသမီးများ/ အမျိုးသား+အမျိုးသမီး)	အခန်းကဏ္ဍ
၁	ရိုက်မျိုးရေးအုပ်စု ပညာ	ဧမာ + ဧမာ	ကျန်းမာရေး
၂	ကျေး ဆေးဆရာ၊ ဆရာမ	ဧမာ + ဧမာ	ကျန်းမာရေး
၃	ကျွမ်းကျင်ကျွမ်းကျင်ဆိုင်တို	ဧမာ	အသက်မွေးဝမ်းကြောင်း
၄			
၅			

ခေါင်းဆောင်၊ ကျေးရွာစီမံကိန်းအထောက်အကူပြုကော်မတီမှ အတည်ပြုသည်။

အမည် ဦးဖြိုးဝေဝေ

လက်မှတ် *nye*

နေ့စွဲ ၇.၆.၁၉

ပထမအကြိမ်ကျေးဇူးအစဉ်အထူး

ဒုတိယနှစ်ထက် ဝန်း

ကျေးဇူးအစဉ် - ပတ်ဉာဏ်: ၀

ဒုတိယ အစဉ် - တွင်း

ဖို့. နယ် - ကန့်

လက်စွဲ - ၃.၆.၁၉

လေ့ရာ - ဤစွဲ ဘာဝန်ခံ လေ့အိမ်

အချိန် - ၁:၀၀ မှ ၅:၀၀ ထိ

အကြောင်းအရာ " စီမံကိန်းမိတ်ဆက်ခြင်း

လူထုစဉ်းစားရေးများ ပိုဝင်ဖော်ပြမှု မှ စီမံကိန်းအတွင်း

အကျယ်တဝ်း ရှင်းလင်းစေခြင်း

လူထုစဉ်းစားရေးများ ဖော်ပြချက်များနှင့် စီမံကိန်း၏အခြေ
တာဝန် လည်ပတ်စဉ် အစီအစဉ်များကို စီမံကိန်းထက်ဝန်းအကျဉ်း
ဆောင်ရွက်ရမည့် အကြောင်းအား အကျယ်တဝ်း ဖော်ပြခြင်း

အဓိကတာဝန်ရှိသူများနှင့် တာဝန်ထွက်သူများအကြောင်း
ကို လက်ထောက်နည်းပညာများ ဖော်ပြချက်များနှင့် ရှင်းလင်းခြင်း

ကျေးဇူးတင်ကျေးဇူးတင်အား အကျယ်ပြုခြင်း

PRA Tools များကို အဖွဲ့ (၃) ဖွဲ့ခွဲ၍ ဆွေးနွေး

ခဲ့ခြင်း။

ပထမအကြိမ်အစဉ်အထူးအား (၅:၀၀) တွင် ပြန်လည်ပြော

ပါသည်။

အို. ဖော်ပြချက်များ (၀၇)
မှတ်တမ်းတင်သူ

ဒုတိယအကြိမ်ကျေးဇူးအစည်းအဝေး

ဒုတိယနှစ်စာတမ်း

- ကျေးဇူး - ယာယီကြေးငွေ
- အုပ်စု - တွင်း
- နေ့စွဲ - ၄.၆.၀၉
- အချိန် - ၁၂: ၀၀ မှ ၅: ၀၀ ထိ
- နေရာ - ဤနှစ်တာတိုင်ခံ ဝေဖန်

အကြောင်းအရာ " ကျေးဇူး ဖွံ့ဖြိုးရေး စီမံချက်ရေးဆွဲခြင်း
 အဖွဲ့ ခွဲဆွေးနွေး ထားသော PRA များ အားဖြင့်လည်း
 တင်ပြခဲ့ခြင်း "

အမျိုးသား အဖွဲ့ နှင့် အမျိုးသမီး အဖွဲ့ များ ခွဲ၍ အခက်
 အခဲပေးသော၊ မျှော်မှန်းချက်များ၊ အဆိုပြုလုပ်ငန်း များ ဆွေးနွေးခြင်း
 အမျိုးသား အမျိုးသမီး များ ဆွေးနွေး ထားသော အဆိုပြုလုပ်ငန်း
 များကို ဖြန့်လှုပ် တင်ပြစေပြီး ဦးစားပေးလုပ်ငန်းများကို ရွေးချယ်ဆောင်ရွက်
 အကျိုး ဝင်သော လုပ်ငန်း ခွဲ နှင့် အကျိုး မဝင်သော လုပ်ငန်း ခွဲ များ
 အကြောင်း ရှင်းလင်း တင်ပြခဲ့ခြင်း

ကျေးဇူးစီမံခန့်ခွဲမှု ကော်မတီ များ အား ကျေးဇူးလူထု မှ
 ဖြန့်လှုပ် အကူအညီ ပေးပို့ခြင်း " ဆောင်ရွက် ရှောင်ရွက်
 များ အား ပိုမို ကောင်းကင်မာတီ များ နှင့် သဘောတူ လက်မှတ်
 ရေးထိုးခဲ့ပြီး အစည်းအဝေး အား ချုပ်ဆို (၅: ၀၀) တွင်
 ဂုဏ်ထူးဆောင် ပေးအပ် " မှတ်တမ်း တင်ခဲ့ ခဲ့
 ဝေါဒ် မိုး သူ (CF) 42

အမျိုး:ပေး:များ:တင်ပို့:ယော:အဆက်:အခံ:ပေး:အများ:

- ဒား:ကေး:ကွင်း:မရှိ:ယဉ်:အတွက်:ပူ:ယင်:များ:ကျင်း:မာ:ရေ: လိုက်:စား:မှု:အား:နဲ့: ဇင်း: ၊ စည်း:ရုံး: ညီ:ပွတ်:မှု:အား:နည်း:ခြင်း:
- လျှပ်စစ်:ကျွမ်း:ကျင်:ယင်:တန်း: မူ:ယဉ်:အတွက်: အရေ: ပေး:ပေး:မှု:များ:ရှိ: ဝါ:ပါ:က: အ:ဆက်:အခံ:ရှိ:ခြင်း:
- လျှပ်စစ်:မီး:မရှိ:ယဉ်: အတွက်: ပူ:ပေး:မှု: အဆင်:အတန်း: ပို:မီး:ကျ:ခြင်း:
- မူ:ပေး:ကျောင်း: မရှိ:ယဉ်: အတွက်: အခြား:ဝဏ္ဏေ:ဌာ:ပေး:အား:ရရှိ:ပညာ: ယင်:ဇာ: ၇:ယဉ်: အတွက်: မီး:အများ: မှ: ကလေး:များ: အား:ပေး:ခရီး: စိုက်:စေ:ခြင်း:
- ကျောင်း:ဝင်:စည်း: ရိုး: မယုံ:ခြံ:ယင်း: ဣ: ဗွား: များ: ဝင်:ရောက်: လာ:ယဉ်:ကို: ဖိုး:ရို:မခြင်း:
- လက်:ရှိ: မူ:ပေး:ကျောင်း:ဆောင်: မှာ:နဲ့: ပုံ:ကျောင်း: ၊ အမိုး: များ: မယုံ:ခြင်း:ကို: ဇာ:ကင်း: ကလေး:များ: ပညာ:ယင်:ဇာ: ကျောင်း: ဆက်:ခံ:ခြင်း:
- အလုပ်:အကိုင်: ရှား:ပါ:ထဲ:ခြင်း: အခြား: ပေး:ပေး:မှု: ပေး:ပေး:မှု: လုပ်:ကိုင်:ခြင်း:

အမျိုးသား + အမျိုးသမီး အဆိုပေးထားသော ဖွဲ့ဖြိုးရေး ဝတ်စုံများ

- မူပိုင်ခွင့်ကျော့ ၇၅၅ (က + ဗ)
- နှစ်ပတ်စွဲ ၇၅၅ (က + ဗ)
- ဝတ်စုံအိမ်ပတ် (ဗ)
- ကျော့ဖြိုးစုံ (က + ဗ)
- မူပိုင်ခွင့်ကျော့အောက်ပတ် (က + ဗ)
- မူပိုင်ခွင့်ကျော့အောက် (က + ဗ)
- ဆိုင်ကယ်ဖြိုးစုံ (က)
- ကျော့ပတ်အောက် (ဗ)
- အောက်ပတ် ဝတ်စုံအောက် (ဗ)
(အောက်ပတ် မူပိုင်ခွင့်၊ ပတ်စွဲ၊ မူပိုင်ခွင့်အောက်ပတ်အောက်)
- ဝတ်စုံအောက် (က)
- အောက်ပတ် (က)
- နှစ်ပတ်စွဲ ကျော့ဖြိုးစုံ (က)
- ကျော့ဖြိုးစုံ အောက် (ဗ)
- ကျော့ဖြိုးစုံ အောက် (ဗ)

စဉ်	စီမံကိန်း၊ လုပ်ငန်း၊ အမည်	အဆိုပြုပမ္မ (က+မ)	မဲအရေ အတွက်	အဆင့်
၁-	လျှပ်စစ်ဇီဝ	(က+မ)	၁၀၃မဲ	၁
၂-	ကျောင်းမြှင့်တင်ရေး	(က+မ)	၇၂မဲ	၂
၃-	မူလကျောင်းဆောင်	(က+မ)	၄၃မဲ	၃
၄-	မူလကျောင်းကျောင်းဆောင်သစ်	(က+မ)	၅၄မဲ	၃
၅-	ကျား၊မကျေး၊ ဆေးခန်း	(မ)	၃၃မဲ	၅

ကျေးရွာကဏ္ဍအလိုက် ဦးစားပေးဖွံ့ဖြိုးလုပ်ငန်းစဉ်များ

ကဏ္ဍ	ဦးစားပေးအဆင့်	လုပ်ငန်းအမျိုးအစား	အဆိုပြုသူအမှန်ခြစ်ရန်			ခုနှစ်	ထောက်ပံ့မည့်အဖွဲ့အစည်း	မှတ်ချက်
			က	မ	က+မ			
အခြေခံအဆောက်အအုံကဏ္ဍ (လမ်း/တံတား/ရေရရှိရေး/မီးလင်းရေး)	၁။	လှုပ်ထစ်မီးကွပ်ကွေ့			✓			
	၂။	ရွာကွင်းလမ်း			✓	၂၀၁၈ '၁၀	ဖီးဖီး	
လူမှုစီးပွားရေးကဏ္ဍ (ပညာရေး/ကျန်းမာရေး)	၁။	မူလကုန်ကျောင်းကွပ်ကွေ့			✓			
	၂။	ရန်ကင်းကုန်ပစ္စည်း		✓				
	၃။	ကျောင်းဝေးစားရုံ			✓			
	၄။	မူလကုန်ဆောင်ရွက်ရေးအဖွဲ့			✓			
	၅။	ကျန်းမာရေးဆရာမ						
	၆။	ကျန်းမာရေးဆေးခန်း						
အသက်မွေးဝမ်းကျောင်းကဏ္ဍ (စိုက်ပျိုးရေး/မွေးမြူရေးနှင့်ဆိုင်သောအဆောက်အအုံနှင့် အခြားလိအပ်ချက်များ)	၁။	ဆိုင်ကုန်ပစ္စည်းကွပ်ကွေ့	✓					
	၂။	ကျွန်းပျက်ကုန်ပစ္စည်း		✓				
	၃။	ကုန်ပစ္စည်းဝမ်းကျောင်း		✓				
	၄။	ကျွန်းပျက်ကျေးဇူးတင်ပစ္စည်း	✓					
	၅။	လှုပ်ထစ်ကျွန်းကျွန်း	✓					

