

ပြည်ထောင်စုသမ္မတ မြန်မာနိုင်ငံတော် အစိုးရ  
စိုက်ပျိုးရေး၊ မွေးမြူရေးနှင့် ဆည်မြောင်းဝန်ကြီးဌာန  
ကျေးလက်ဒေသဖွံ့ဖြိုးတိုးတက်ရေးဦးစီးဌာန  
ဗန်းမောက်မြို့နယ်

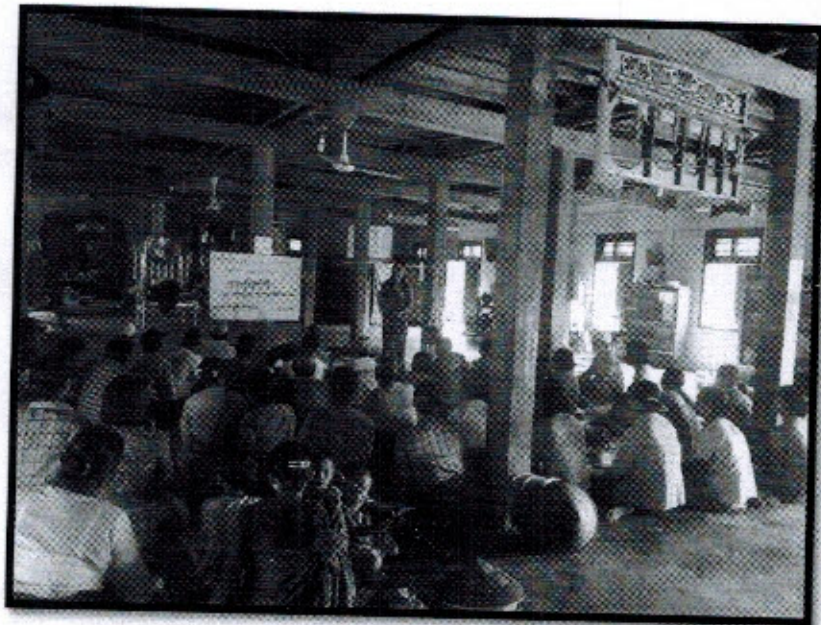

လူထုပတ်ဝန်းကျင်ပြုစီမံကိန်း  
National Community Driven Development Project  
(NCDDP)



ကျေးရွာဖွံ့ဖြိုးရေးအစီအစဉ်  
Village Development Plan (VDP)  
ပါယကျေးရွာ၊ ကျောက်တန်းကျေးရွာအုပ်စု

မာတိကာ

အကြောင်းအရာ	စာမျက်နှာ
၁။ မြို့နယ်မြေပုံ	၁
၂။ အုပ်စုမြေပုံနှင့်ပါဝင်သောကျေးရွာများစာရင်း	၂
၃။ ကျေးရွာအခြေခံအချက်အလက် (ကျေးရွာသမိုင်းကြောင်း)	၃-၅
၄။ လူထုပူးပေါင်းပါဝင်သောလူမှုဆန်းစစ်ခြင်းနှင့်အကဲဖြတ်ခြင်းလုပ်ငန်းစဉ် (PRA)အကျဉ်းချုပ်ဇယား	၆-၇
၅။ ကျေးရွာဖွံ့ဖြိုးရေးအစီအစဉ်အတွက်အသုံးပြုခဲ့သော PRA tools များနှင့် တစ်ခုချင်းစီအတွက်သုံးသပ်ချက်များ	၈-၁၄
၆။ ကျေးရွာအမျိုးသား/သမီးများအခက်အခဲနှင့်မျော်မှန်းချက်များ	၁၅-၁၇
၇။ ကျေးရွာစီမံကိန်းအထောက်အကူပြုကော်မတီစာရင်း	၁၈
၈။ ကျေးရွာအချက်အလက်ပုံစံ (၈-၁)	၁၉-၂၁(a-h)
၉။ စီမံကိန်းစက်ဝန်းအချိန်ဇယား (၉-၂)	၂၂-၂၃(a-f)
၁၀။ ကျေးရွာဖွံ့ဖြိုးရေးဦးစားပေးအစီအစဉ် (၁၀-၃)	၂၄-၂၅(a-f)
၁၁။ ကျေးရွာဖွံ့ဖြိုးရေးအစီအစဉ်ဆောင်ရွက်မှု မှတ်တမ်းဓါတ်ပုံများ	၂၆
၁၂။ အစည်းအဝေးမှတ်တမ်းများ	၂၇-၃၀
၁၃။ ကဏ္ဍအလိုက်ဦးစားပေးဖွံ့ဖြိုးရေးလုပ်ငန်းစဉ်များ	၃၁

# ပန်းမောက်မြို့နယ်ပြပုံ

## ကသာခရိုင် ၊ ပန်းမောက်မြို့နယ်အတွင်း ရှိသည့် ကျေးရွာများ တည်နေရာပြမြေပုံ

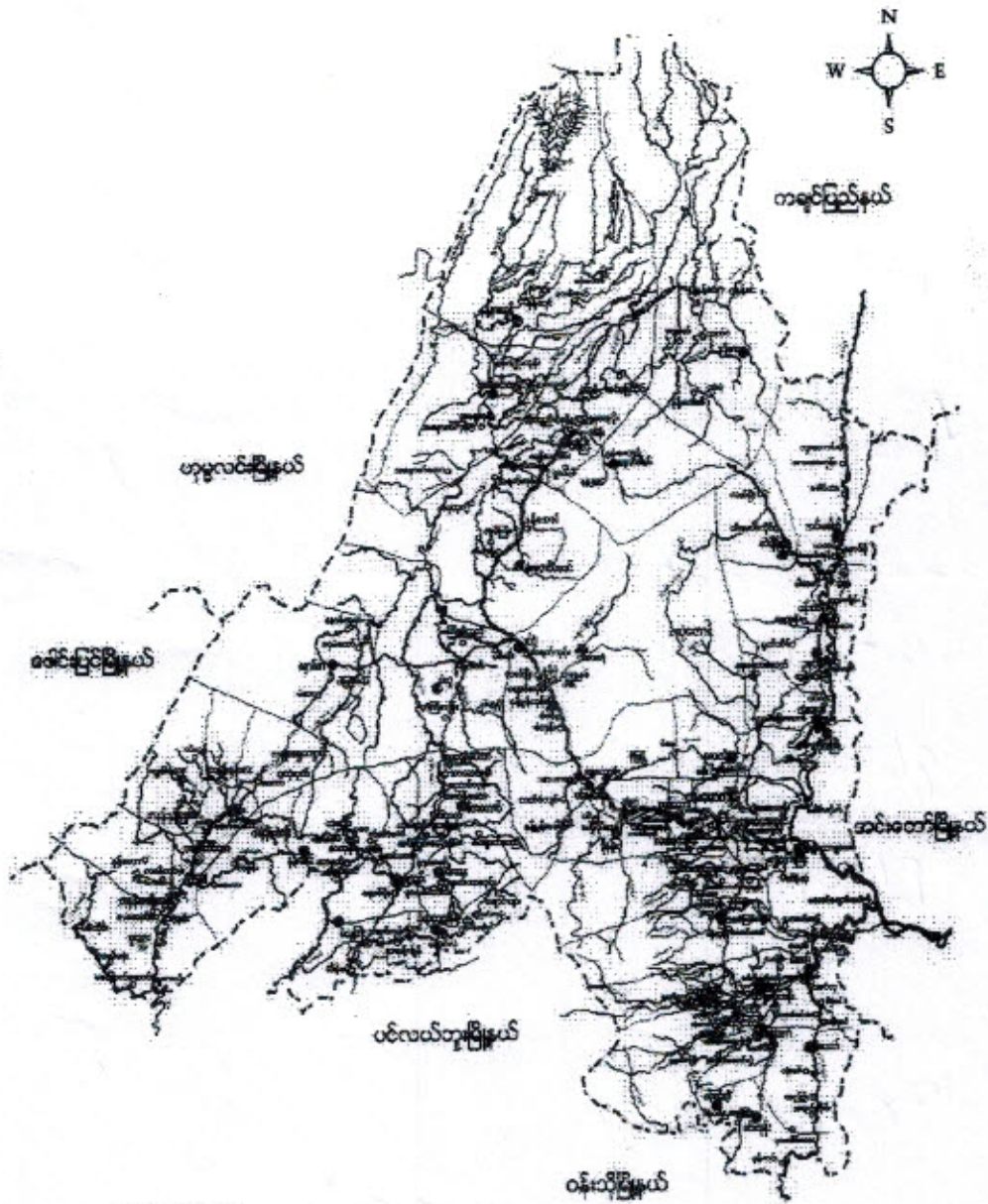

- ရည်ညွှန်းချက်**
- |                    |           |   |
|--------------------|-----------|---|
| မြို့နယ် နယ်နိမိတ် | - - - - - | ● ချမ်းလှူမျိုးဆိုင်ရာများ              |
| ရောင်း/ချောင်း     | - - - - - | ⊙ ချမ်းလှူမျိုး၊ ဗမာလှူမျိုးရှိဆိုင်ရာ  |
| တား/လှည်းလမ်း      | - - - - - | ⊗ ချမ်းလှူမျိုး၊ တရားလှူမျိုးရှိဆိုင်ရာ |
| မြို့/ကျေးရွာ      | - ■ ■     | ● တရားလှူမျိုးဆိုင်ရာ                   |
|                    |           | ⊙ တရားလှူမျိုးဆိုင်ရာများ               |

### ကျောက်တန်းအုပ်စုကျေးရွာတည်နေရာပြမြေပုံ

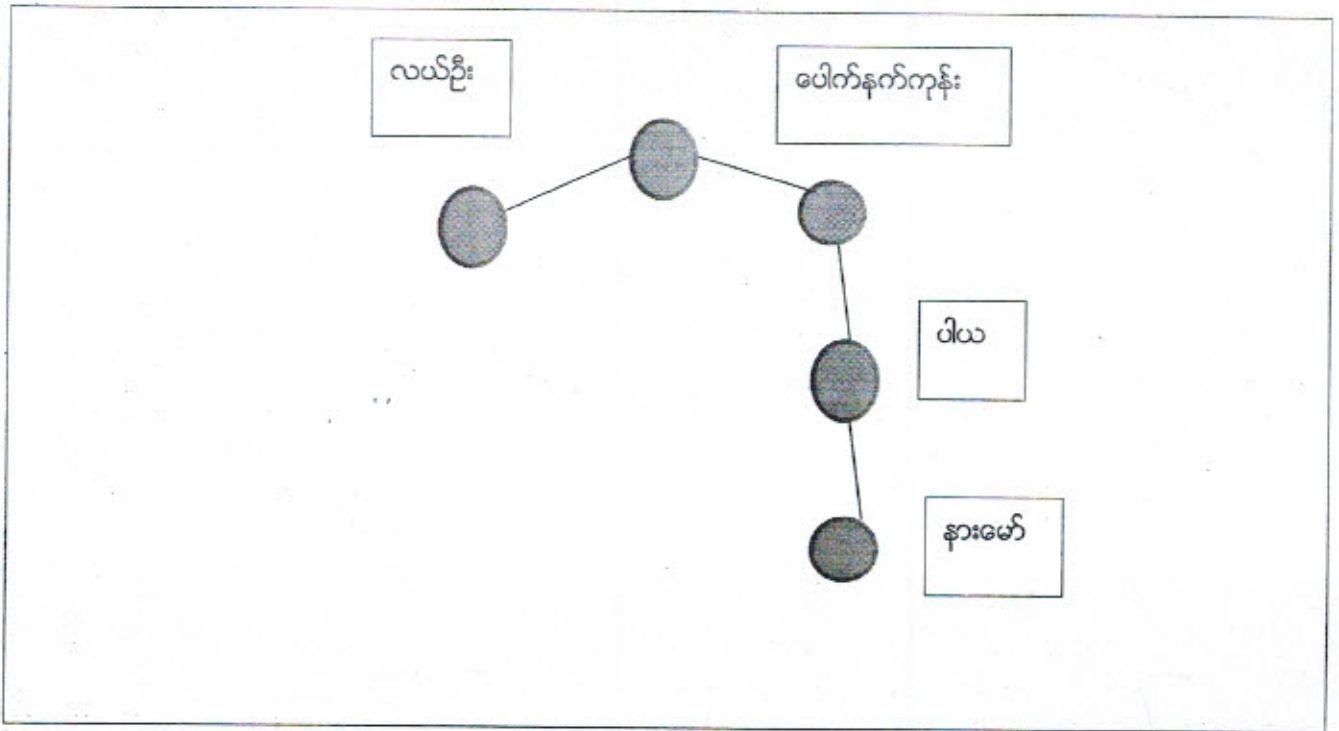

### ကျောက်တန်းအုပ်စုလူဦးရေပြဇယား

စဉ်	အုပ်စုအမည်	ကျေးရွာအမည်	လူဦးရေ စုစုပေါင်း	ကျား	မ	အိမ်ထောင်စု
၁	ကျောက်တန်း	လယ်ဦး	၁၉၂	၁၀၄	၈၈	၃၀
၂	ကျောက်တန်း	ပေါက်နက်ကုန်း	၆၉၈	၃၃၃	၃၆၅	၁၂၀
၃	ကျောက်တန်း	ပါယ	၄၁၀	၂၀၀	၂၁၀	၆၆
၄	ကျောက်တန်း	နားမော်	၆၁၀	၂၇၉	၃၃၁	၁၁၆

ပါယကျေးဇူးတင်သတိဦးအကျဉ်း

ပါယကျေးဇူးသည်ဧည့်ဆောက်မြို့နယ်၏ ကောင်ဘက်အပိုင်းတွင်ရှိပြီး (၁၃)

မိုင် ၁၄. အကွာတွင်ရှိပါသည်။ ဆိမ်ထောင်စုဦးရေမှာ (၆၆၆) ဆိမ်ရှိပြီး  
လူဦးရေမှာအမျိုးသား (၁၉၉)၊ အမျိုးသမီး (၂၀၆) ဦးရှိသည်။ မုဒ္ဓကသာ  
အချော့ဆုံးကိုကွယ်ပြီးလူမျိုး များမှာ ဂွမ်းလူမျိုး များ ဖြစ်သည်။

ပါယကျေးဇူးသည် ဂွမ်းလူမျိုးများနေထိုင်သောကြောင့် "ပါယ" မှ  
"ပါယာ" ဟုခေါ်ဆိုလာကြသည်။ "ပါယ" ၏ အဓိပ္ပာယ်မှာဆေးဖြစ်များစွာပေါ်  
များသောဒေသဟုအဓိပ္ပာယ်ရသည်။ ဆေးဖြစ်များပေါများသောကြောင့် ဂျာဂါ  
ပြင်ပပါရဂျီများ ပျောက်ကင်းသော "အာဇာနည်" ဆေးကိုထုတ်လုပ်လျှက်ရှိ  
သည်။ ပါယကျေးဇူးတွင် အပိုင်ဝင်စုရားများ ပေါများပြီး (၃၁) နှံ့အား  
အမြဲဖြည့်ဆေး (၃၁) ဆူကိုတွေ့ရှိရသည်။ ဂွမ်းလူမျိုး များ ဖြစ်လာ  
ကြောင့် ဂွမ်းရိုးစာအက ၅၆ အစား၊ အမြတ်ကိုလုံတွေ့ရှိရသည်။

ပါယကျေးဇူးသည် လယ်ယာလုပ်ငန်းကို အဓိကထား လုပ်ကိုင်စား  
သောက်ပြီး အခြားသိပ္ပံများ ဖြစ်သော ဖြောင်း၊ ပဲ၊ ဖမ်း၊ ဖေရဲ၊ ရေကြာ  
အခြား သိပ္ပံများကို စိုက်ပျိုးချိမ်းပွား ဖြစ်လုပ်ကိုင်စားသောက်ကြသည်။  
ကျွန်းမာရူးတွင် လမ်းပန်းဆက်သွယ်ရေး ဆက်ခံသောကြောင့် အဆင်  
မပြေမှုများဖြင့် တွေ့ကြုံရသည်။ ပညာရေးတွင် မူလတန်းကျောင်း၊  
ကိုကျေးဇူးတွင်နေထိုင်ပြီး အထက်တန်းနှင့် အထက်တန်းအား အခြား  
ကျေးဇူးရှိ သွားရောက်သင်ကြားကြသည်။

ကျေးရွာတွင်းရှိ ဝုဗုပေါင်းအိမ်ထောင်စုနှင့် လူဦးရေ

အိမ်ထောင်စု	ကျား	မ	စုစုပေါင်း
၆၆	၂၀၀	၂၁၀	၄၁၀

လူနည်းစု လူမျိုးစု အိမ်ထောင်စု

အိမ်ထောင်စု	ကျား	မ	စုစုပေါင်း
၅၆	၂၀၀	၂၁၀	၄၁၀

ထိခိုက်လွယ်အုပ်စု

ထိခိုက်လွယ်အိမ်ထောင်စု	အိမ်ထောင်စု	ကျား	မ	စုစုပေါင်း
သက်ကြီးရွယ်အို	၂၈	၁၀	၁၈	၂၈
အမျိုးသမီးဦးဆောင်	၁၉	-	၁၉	၁၉
မသန်စွမ်း	၁	-	၁	၁
မြေယာမဲ့	-	-	-	-

ကျေးရွာရှိအခြေခံ အဆောက်အအုံများ

ပညာရေး	ခြံစိပါ	ကျန်းမာရေး	ခြံစိပါ	ဘာသာရေး	ခြံစိပါ
အထက်တန်းကျောင်း		ဆေးရုံး		ဘုရားစေတီ	✓
အလယ်တန်းကျောင်း		ကျန်းမာရေးဌာန		ဘုန်းကြီးကျောင်း	✓
မူလတန်းကျောင်း	✓	ကျန်းမာရေးဌာနခွဲ		ဟိန္ဒူဘုရားကျောင်း	
မူကြိုကျောင်း	✓	ဆေးခန်း		ခရစ်ယန်ဘုရားကျောင်း	
အခြား		အခြား		ဗလီ	
မှတ်ချက်		မှတ်ချက်		မှတ်ချက်	

အဓိက စီးပွားရေးလုပ်ငန်းများ

စိုက်ပျိုးရေး	မွေးမြူရေး	အသေးစားစီးပွားရေး	အခြား
သီး	ဇွန်ဝက်	ရွေးဆိုင်း	
ဒုတိယ	ဗူး၊ ကျွဲ၊ ငါး		
မ၊ ပြောင်းဖူး			
ဖရဲဒီ၊ ဆွားသီး			

ကျေးရွာတွင်းအဓိက ပိုင်ဆိုင်မှုများ

ကျေးရွာပိုင်ဆိုင်မှုများ	စိုက်ပျိုးရေး	စားကျက်မြေ	သစ်တောမြေ	သဲကျောက်ရရှိမှု	ရေတွင်းရေကန်	စက်ရေကန်
အရေအတွက်	၅၅.၅၂	-	-	-	၁၅	-
ကျေးရွာပိုင်ဆိုင်မှုများ	ကား	ထော်လာဂျီ	စပါးကြိတ်စက်	ချွေလှေ့စက်	ပဲခွဲစက်	ဈေးဆိုင်
အရေအတွက်	၁	၁	၂၀	-	-	၅

ကျေးရွာအတွင်း အခြားပိုင်ဆိုင်မှုများ

ကျေးရွာပိုင်ဆိုင်မှုများ	ရေတင်စက်	ထွန်	ထယ်	ကျွဲ	နွား
ရေအတွက်	၇	၅၅	၅၅	-	၁၈၂
ကျေးရွာပိုင်ဆိုင်မှုများ	ဝက်	ဆိုင်ကယ်	ကျွမ်းကျင်လုပ်သား	လုပ်သား	လယ်ထွန်စက်
အရေအတွက်	၈၇	၅၂	၁၂	-	၁၅

အခြားကျေးရွာရှိ အသုံးပြုနိုင်သော အရင်းအမြစ်/အချက်အလက်များ

အရင်းအမြစ်	ဆေးခန်း	အလကအထက	ဈေး	ကျွမ်းကျင်လုပ်သား	လုပ်သား	မြေတူးစက်	လက်ကြိတ်စက်
အရေအတွက်	-	-	-	၁၀	၂၅	-	-

၄။ လူထုပူပေါင်းပါဝင်သော လူမှုဆန်းစစ်ခြင်းနှင့် အကဲဖြတ်ခြင်းလုပ်ငန်းစဉ်

(PSA/PRA) အကျဉ်းချုပ်

စဉ်	အကြောင်းအရာ	ရက်စွဲ	ဦးတည်အုပ်စု	တက်ရောက်သူ			အဓိက ဆွေးနွေးချက်များ
				ကျား	မ	ပေါင်း	
၁	ကျေးရွာလူမှုရေးပြန်ညွှန်းစာတစ်ပြင်ညီ (social map/ Resource map)	၂၈-၀၈-၂၀၂၃	ပြေလည်သော အုပ်စု အလယ်အလတ် အုပ်စု မပြေလည်သော အုပ်စု	၁၁	၁၈	၂၉	အိမ်များ၊ အခြေခံအဆောက်အအုံများ၊ လမ်းပန်းဆက်သွယ်ရေး၊ လယ်ယာမြေများ၊ မြစ်ချောင်းများနှင့် တောတောင်များ
၂	လူမှုစီးပွားအဆင့်သတ်မှတ်ခြင်း (Wealth Ranking)	၂၈-၀၈-၂၀၂၃	ပြေလည်သော အုပ်စု အလယ်အလတ် အုပ်စု မပြေလည်သော အုပ်စု	၁၁	၁၈	၂၉	ကျေးရွာလူမှုစီးပွား၊ အုပ်စုများခွဲခြားသတ်မှတ်နိုင်ရေးအတွက် အခြေခံစံနှုန်းများသတ်မှတ်ခြင်း၊ ကျေးရွာသားများနှင့် အများသဘောတူသတ်မှတ်ခြင်း
၃	ရာသီခွင်ပြပြက္ခဒိန် (seasonal calendar)	၂၈-၀၈-၂၀၂၃	ပြေလည်သော အုပ်စု အလယ်အလတ် အုပ်စု မပြေလည်သော အုပ်စု	၁၁	၁၈	၂၉	ရာသီဥတု၊ စိုက်ပျိုးရေး၊ သီးနှံများ၊ ပင်ပွေး၊ ရွှေ့ပြောင်းအလုပ်အကိုင်၊ သဘာဝဘေး၊ မွေးမြူရေးလုပ်ငန်းများနှင့် ပွဲတော်များ
၄	ပင့်ကူအိမ်ကွန်ယက် (Spider Web)	၂၈-၀၈-၂၀၂၃	ပြေလည်သော အုပ်စု အလယ်အလတ် အုပ်စု မပြေလည်သော အုပ်စု	၁၁	၁၉	၂၉	အမျိုးသားနှင့် အမျိုးသမီးများ တန်းတူအခွင့်အရေးရရှိမှုနှင့် မရရှိသည့် အကြောင်းအရင်းများ
၅	ကျား/မ ကဏ္ဍသုံးသပ်ခြင်း	၂၈-၀၈-၂၀၂၃	ပြေလည်သော အုပ်စု အလယ်အလတ် အုပ်စု မပြေလည်သော အုပ်စု	၁၁	၁၉	၂၉	အမျိုးသား/သမီး တို့၏ အရင်းအမြစ်အပေါ် မည်သူ ကပို၍ အသုံးပြုနေကြသည်ကို ဖော်ထုတ်ခြင်း



၆	အဖွဲ့အစည်း ချိတ်ဆက် မှု (Venn Diagram)	၂၂.၁၀.၁၇	ပြေလည်သော အုပ်စု အလယ်အလတ်အုပ် စု မပြေလည်သော အုပ်စု	၁၀	၁၉	၃၀	ကျေးရွာတွင်းရှိအဖွဲ့အစည်း များမည်သို့သောလုပ်ငန်း များအတွက်မည်သည့်အဖွဲ့ များချိတ်ဆက်လုပ်ကိုင်မှု
၇	ပြဿနာ သစ်ပင် (problem Tree)	.	အမျိုးသားအုပ်စု	-	-	-	ဆွေးနွေးထားသောအခြေခံ အဆောက်အအုံများစိုက်ပျိုး ရေး၊ အသက်မွေးဝမ်းကျောင်း လုပ်ငန်းများနှင့် လမ်းပန်းဆက်သွယ်ရေး
၈	ပြဿနာ သစ်ပင် (problem Tree)	.	အမျိုးသမီးအုပ်စု	-	-	-	ဆွေးနွေးထားသောအခြေခံ အဆောက်အအုံများနှင့် အသက်မွေးဝမ်းကျောင်းလုပ် ငန်းများပညာရေး၊ စိုက်ပျိုးရေး၊ ကျန်းမာရေးနှင့် လမ်းပန်းဆက်သွယ်ရေး
၉	ကျေးရွာ၏ (၅)နှစ်တန်း စား ပေးအစီအ စဉ်ပြဇယား (Matric Ranking)	၂၂.၁၀.၂၇	ပြေလည်သော အုပ်စု အလယ်အလတ် အုပ်စု မပြေလည်သော အုပ်စု	၂၂	၁၇	၅၉	အကျိုးပြုပြီးရေးအကျိုးခံစား ခွင့်နှင့်အဓိကလိုအပ်ချက် များပေါ်မူတည်ဆုံးဖြတ် သည်။



ကျောက်တန်းအုပ်စု၊ ပါမောက္ခကျေးရွာ ဥက္ကဋ္ဌအဖွဲ့ကြွယ်ဝမှုဇယား

ရက်စွဲ - ၃.၁.၂၀၁၇

အဆင့်	သတ်မှတ်ချက်	အိမ်ထောင်စု အရေအတွက်	ရက်စွဲ
ချွင်းဆာသော အုပ်စု	ဇယ်(၃)၊ ဇေ(အထက်)၊ ဝေ(အောက်)၊ ဝမ်း(ကြိတ်)၊ ကား၊ နွား(၄)၊ ကေ(၄)၊ အထက်၊ ဇွဲ(၃)၊ ဆို(၆)၊ ကယ်၊	၂၃	၃၅
အဆင့်အတင့် အုပ်စု	ဇယ်(၃)၊ ဇေ(အထက်)၊ ဇွဲ(၃)၊ ဆို(၆)၊ ကယ်၊	၂၅	၃၈
မဖြေလည်စော အုပ်စု	ဇက်(၃)၊ ဇယ်(၃)၊ ဇေ(၃)၊ ဆို(၆)၊ ကယ်၊	၁၀	၁၅
နှိမ်ပါးသော အုပ်စု	ဇေ(၃)၊ ဇယ်(၃)၊ ဇေ(၃)၊ ဆို(၆)၊ ကယ်၊	၈	၁၂

ပူးပေါင်းပါဝင်မှု = ကျား - ၁၅၊ မ - ၁၇  
ဦးစား ၁၃ - ဦးစားမောင်၊ ဒေါ်ခင်မာ

“ ဥက္ကဋ္ဌအဖွဲ့ကြွယ်ဝမှုဇယား ”

ဆွေးနွေးခြင်းနှင့်ဆန်းစစ်ခြင်း

- ကျေးရွာတွင်နှိမ်ပါးသော အိမ်ထောင်စု (၈) အိမ်ရှိ ဝင်ငွေအခက်အခဲ  
များကြောင့် ဇေ(၃)၊ ဇယ်(၃)၊ ဇေ(၃)၊ ဆို(၆)၊ ကယ်၊ စောက်ကြသည်။
- အဆင့်မြေစော အိမ်ထောင်စု များမှာ ဝင်ငွေအခက်အခဲ  
ရှိသော်လည်း ဆို(၆)၊ ကယ်၊ ဇေ(၃)၊ ဇယ်(၃)၊ ဇေ(၃)၊  
ဆို(၆)၊ ကယ်၊ ဖြစ်ကြသည်။
- အဆင့်အတင့် အိမ်ထောင်စု ၃ ခု မဖြေလည် အိမ်ထောင်စု  
များမှာ ဝင်ငွေများဖြင့် ဇယ်(၃)၊ ဇေ(၃)၊ ဆို(၆)၊ ကယ်၊  
ဇေ(၃)၊ ဇယ်(၃)၊ ဇေ(၃)၊ ဆို(၆)၊ ကယ်၊ ဖြစ်ကြသည်။
- အနှိမ်ပါးသော အုပ်စုနှင့် အဆင့် မဖြေစော စုစုပေါင်း  
စိမ်းကင်းလုပ်ငန်း နှင့် ဆွေးနွေး နာထွက် ပါဝင်မှုရှိပြီး လုပ်ငန်း  
ခွဲများ လုပ်ဆောင်ရာတွင်လည်း လုပ်ကိုင်ကြသည်။

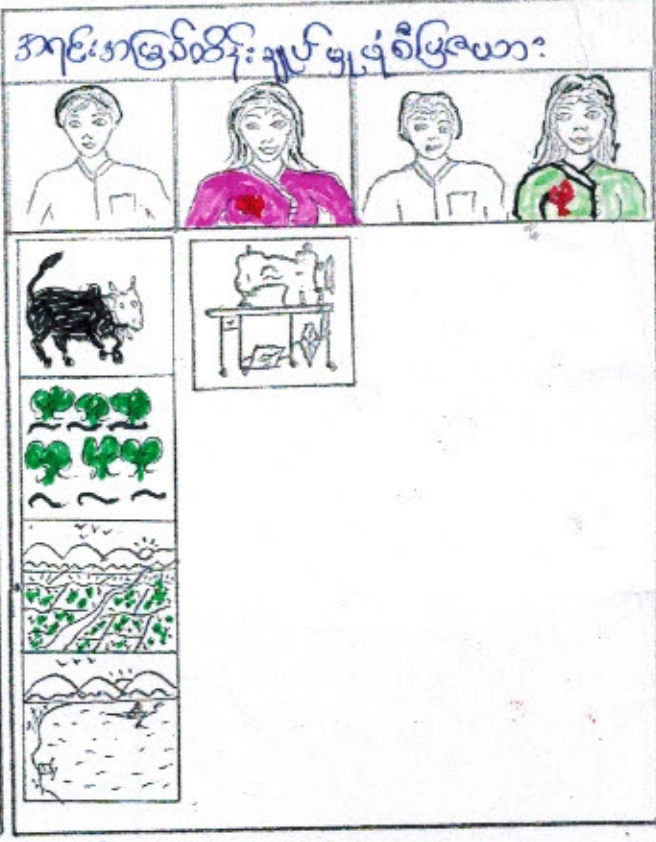
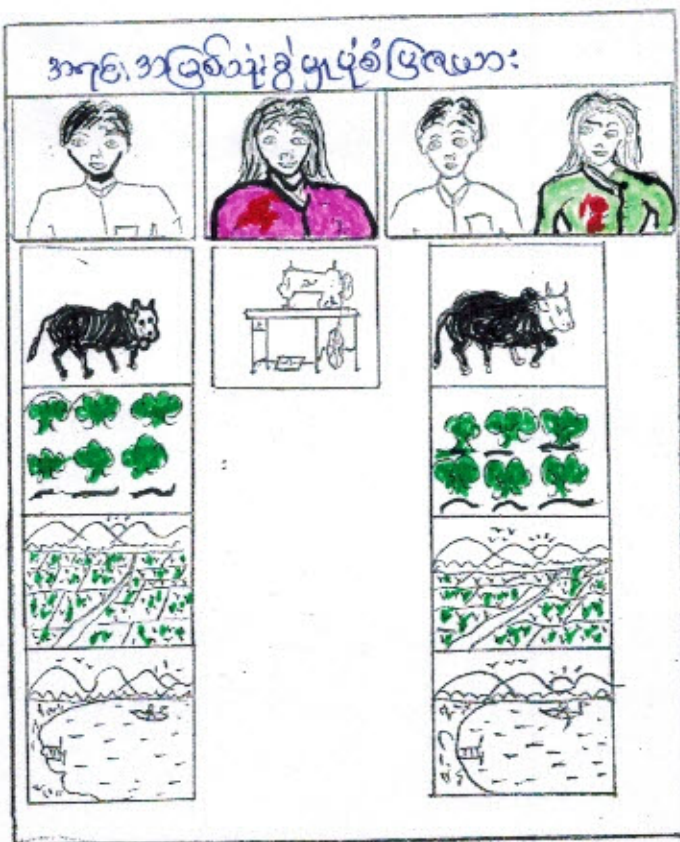

ပုံနှိပ်ခြင်းပုံစံဖြင့်ပေးပါ။ - ကျား-၁၇၊ ၂၆-၁၈၊ ဦးဆောင်သူ - ဦးဆောင်ရေး

သို့သော်လည်း

အမျိုးသား၊ ခွင့် အမျိုးသမီးအခန်းကဏ္ဍတွင်အမျိုးသားများ၊ မိန်းမများနှင့်  
 လုပ်ဆောင်ခြင်းဖြင့်ဆုံးဖြတ်ချက်ချခြင်း၊ စီမံခန့်ခွဲမှုတွင်အမျိုးသမီးများက  
 အမျိုးသားများကိုထောက်ပံ့ပေးပြီး ဆုံးဖြတ်ကြသည်။ အမျိုးသမီးများသည်ကျေးဇူး  
 အဆင်အဟင်အရ အခွင့်အရေးမရ ဖြစ်ပေ။ အမျိုးသားနှင့်အမျိုးသမီးကဏ္ဍ  
 တွင်လုပ်ဆောင်ရာတွင်အညီမျှသည်ကိုတွေ့ရှိရသည်။ အမျိုးသမီးများ  
 အိမ်ထောင်ရေးများကြောင့်ပေါင်မိုင်ကြွေပေ။

**ဝင်းကုအိမ်ဆုံးသတ်ခြင်း**

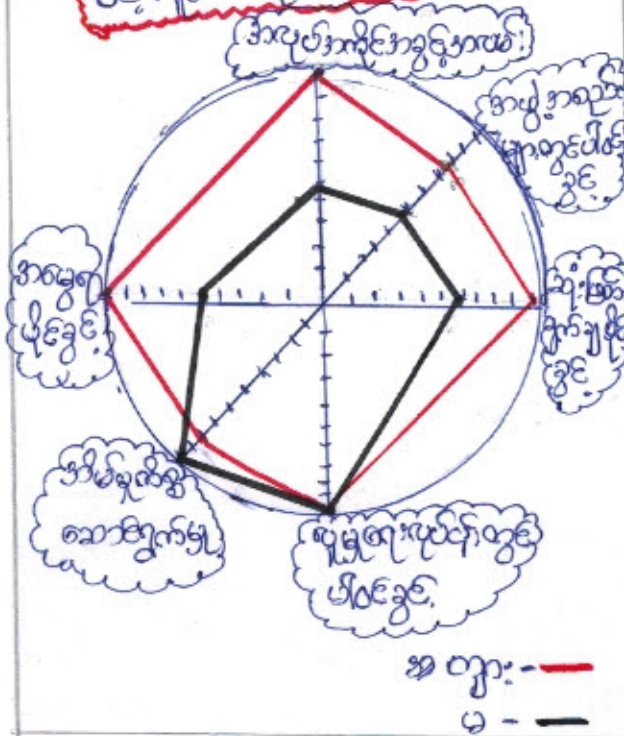

**ပင်ကုအိမ်ဆုံးသတ်ခြင်း**

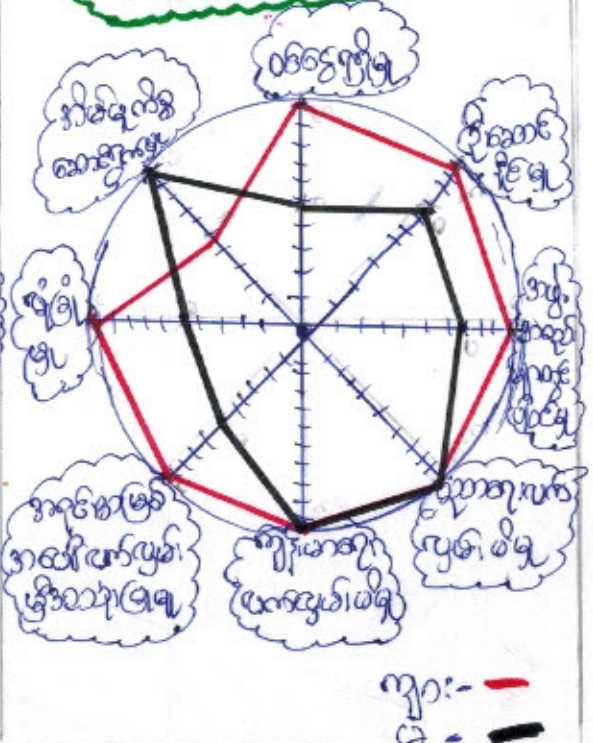

ပျံပေါင်း၊ ပါဝင်မှု - ကျား - ၁၂၊ မ - ၁၈၊ ဦးစောင့်သူ - ဦးကျော်မောင်

“ပင်ကုအိမ်ဆုံးသတ်ခြင်း”  
 ဆွေးနွေးခြင်း၊ နှင်းဆန်း၊ စစ်ခြင်း

\* အမျိုးသမီး၏ အပုပ်ပိုင်ခွင့်၊ ဆုံးဖြတ်ချက်ချခွင့်၊ ပါဝင်ခွင့်၊ အားနည်းစာညှိ၊ ဥပမာ - အပွေအဆည်၊ ဆုံးဖြတ်ချက်ချခြင်း၊ တိုး၊ ဖြစ်သည်။

\* အမျိုးသမီးများသည် ရှေးရိုးအယူအမြင်အရင်းမြစ်များ၏ ဝါသနာကို ကြွေးမြီရပြီး အမျိုးသားများ၏ ဆုံးဖြတ်ချက်ကိုသာ အကန့်အသတ်မရှိ ဖြစ်သည်ကို ကြွေးမြီရသည်။

\* အမျိုးသမီးများအပျားစုသည် အိမ်မှုအဖွဲ့များဖြင့် အပုပ်ပိုင်ခွင့်၊ အာဇာနည်များ ဖြစ်သည်ကို ကြွေးမြီရပါသည်။

ကုသီခွင် ပြဿနာ

ရက်စွဲ - ၃.၁၀.၂၀၁၇

စဉ်	အကြောင်းအရာ	အချိန်	အရောင်	အပုံ	အသံ	အနံ့	အရသာ	အထိ	အနား	အခြား	အခြား	အခြား	အခြား
၁	စိုက်ပျိုးရေးအခြေအနေ	-					-			-		-	-
၂	အလုပ်အကိုင်အခြေအနေ	-											-
၃	ဝင်ငွေအခြေအနေ	-	-	-		-	-						-
၄	ကျန်းမာရေးအခြေအနေ						-				-	-	-
၅	ပွဲတော်အခြေအနေ			-		-		-	-	-			-
၆	ကုသီညှုအခြေအနေ												
၇	သောက်သုံးရေအခြေအနေ												
၈	ရွေးချယ်ရေးလုပ်ငန်း										-	-	-

ပုဂံတိုင်း၊ ပါဝင်မှု = ကျား - ၁၅၊ မ - ၁၇၊ ဦးဆောင်သူ - ဦးစံစံစံ၊ ဒေါ်ခိုင်

သုံးစာပိုဒ်များ

- စိုက်ပျိုးရေးအခြေအနေ ဝါဆို၊ ဝါခေါင်၊ တွင်စပါးများ၊ စိုက်ပျိုးကြပြီး သီးနှံထွက်လာပြီးနောက် မြေကိုလှေ့စေရန်အတွက် အလုပ်အကိုင်အခြေအနေ ကုသီအဖွဲ့ဝင်များလုပ်ကိုင်စားသောက်ကြပါသည်။ ဝင်ငွေအခြေအနေ တွင်ဝါခေါင်၊ နတ်တော်၊ ပြာသို၊ တပို့တွဲလတွင် ဝင်ငွေအကောင်းဆုံးလဖြစ်သည်။ ကျန်းမာရေးအခြေအနေတွင် ကုသီတွင် အမှုများ၊ သောကြာနေ့၊ နဂါးနေ့၊ ရက်စွဲများ၊ ရောဂါဖြစ်ကြသည်။ ကိုယ်ဝန်သည်များအတွက် လစဉ်ပုံမှန်ဆေးဖို့ ကြိုပြီး ဆေးကုသီတွင် အစားပိုနှုတ် ဖြစ်စေထားပါသည်။ ပွဲတော်အခြေအနေတွင် ကုသီအဖွဲ့ဝင်များနှင့် ပွဲတော်ရက်များတွင် အကုန်အကျ ဖြစ်စေရန် ပွဲတော်များ ဖြစ်ပေါ်ကြသည်။ သောက်သုံးရေအခြေအနေ ဖြစ်ပေါ်ပြီး ရွေးချယ်ရေးလုပ်ငန်းများ၊ ကုသီအဖွဲ့ဝင်များဖြစ်ပြီး ကုသီအဖွဲ့ဝင်များတွင် တွင် တွင်ဖြစ်ကြသည်။

ကျေးရွာအတွင်းအဖွဲ့အစည်း ချိတ်ဆက်မှု

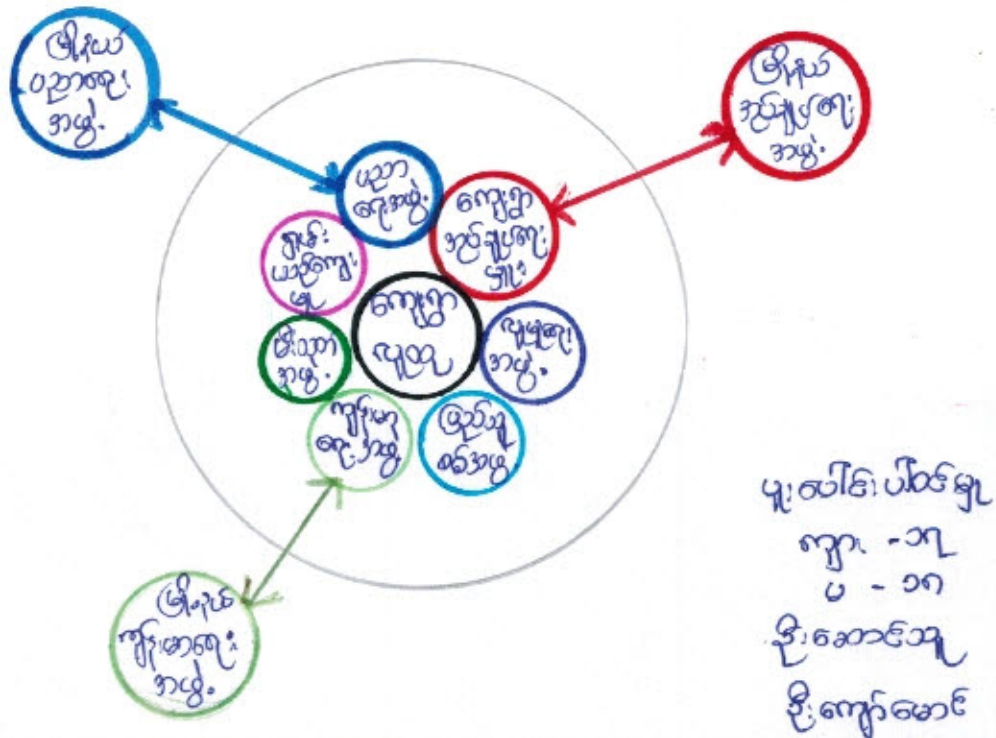

ကျေးရွာဖြင့် ချိတ်ဆက်နေသော အဖွဲ့အစည်းများ

ကျေးရွာအုပ်စုအဖွဲ့	<input type="checkbox"/>	ကျေးရွာအုပ်စုအဖွဲ့	<input type="checkbox"/>
ကျေးရွာအဖွဲ့	<input type="checkbox"/>	ကျေးရွာအဖွဲ့	<input type="checkbox"/>
ကျေးရွာအဖွဲ့	<input type="checkbox"/>	ကျေးရွာအဖွဲ့	<input type="checkbox"/>
ကျေးရွာအဖွဲ့	<input type="checkbox"/>	ကျေးရွာအဖွဲ့	<input type="checkbox"/>
ကျေးရွာအဖွဲ့	<input type="checkbox"/>	ကျေးရွာအဖွဲ့	<input type="checkbox"/>
ကျေးရွာအဖွဲ့	<input type="checkbox"/>	ကျေးရွာအဖွဲ့	<input type="checkbox"/>
ကျေးရွာအဖွဲ့	<input type="checkbox"/>	ကျေးရွာအဖွဲ့	<input type="checkbox"/>
ကျေးရွာအဖွဲ့	<input type="checkbox"/>	ကျေးရွာအဖွဲ့	<input type="checkbox"/>

သုံးဆယ့်ချက်များ

ပိယကျေးဇူး နှင့် ဖြိုးနယ်ချိတ်ဆက်မှုများ နှင့် ကျေးဇူးအပ်နှံရေးမျိုး  
နှင့် ဖြိုးနယ်အပ်နှံရေးမျိုး နှင့် ချိတ်ဆက်မှု အား ကောင်း ဖြိုး ကျေးဇူးကျိုးစား  
ရေး အဖွဲ့ နှင့် ဖြိုးနယ်ကျိုးစားရေး အဖွဲ့ ၊ ကျေးဇူးပညာရေး အဖွဲ့ နှင့် ဖြိုးနယ်  
ပညာရေး အဖွဲ့ ကို ဖြစ်သည်။ ကျေးဇူး အတွင်း ချိတ်ဆက်မှု နှင့်  
အပျို နှင့် အပျို၊ ပြည်သူ့စစ် ၊ ဝါပက ၊ ကျိုးစားရေး ၊ ဂုဏ်ရည် ၊  
ဂုဏ်ယုတ်ကျေးဇူး နှင့် စာပေအဖွဲ့ ၊ ကျောင်းကော်မတီ ၊ နှင့် အခြား အဖွဲ့  
များ ကို ဖြစ်သည်။



ပါသ

ကျေးရွာမှ တင်ပြသော အခက်အခဲ အတားအဆီးများ

အမျိုးသားအဖွဲ့မှ တင်ပြသော အခက်အခဲ အတားအဆီးများ		အမျိုးသမီးအဖွဲ့မှ တင်ပြသော အခက်အခဲ အတားအဆီးများ	
၁	ပညာရေးအခက်အခဲ	၁	ပညာရေးအခက်အခဲ
၂	လမ်းပန်းဆက်သွယ်ရေးအခက်အခဲ	၂	လမ်းပန်းဆက်သွယ်ရေးအခက်အခဲ
၃	ကျွန်းမာရေးအခက်အခဲ	၃	ကျွန်းမာရေးအခက်အခဲ
၄	ဝင်ငွေအခက်အခဲ	၄	ကျပ်ခပ်စီးအခက်အခဲ
၅		၅	

နောင်လာမည့် (၅)နှစ်အတွင်း ကျေးရွာဖွံ့ဖြိုးရေး မျှော်မှန်းလျာထားချက်များ

အမျိုးသားအဖွဲ့မှတင်ပြသော မျှော်မှန်းချက်များ		အမျိုးသမီးအဖွဲ့ တင်ပြသော မျှော်မှန်းချက်များ	
၁	ပညာရေးအဆောက်အအုံများဖြည့်ခံ့ ဟစ်စရာ	၁	ပညာရေးအဆောက်အအုံများဖြည့် ခံ့လှောင်စရာ
၂	လမ်းပန်းဆက်သွယ်ရေးကောင်းမွန်လာအောင်	၂	လမ်းပန်းဆက်သွယ်ရေးကောင်းမွန် လာစေရန်
၃	ကျွန်းမာရေးအဆောက်အအုံများ ဖြည့်ခံ့ ဟစ်စရာ	၃	ကျွန်းမာရေးအဆောက်အအုံများ ဖြည့်ခံ့ ဟစ်စရာ
၄	ခိုက်ပျိုးရေး မျိုးစေ့ပေးရန်	၄	(၁၄) နာရီပျိုးစေ့ပေးရန်

ကျေးရွာသည်ဖွံ့ဖြိုးမှုအားနည်းသော ကျေးရွာတစ်ရွာဖြစ်သောကြောင့် လိုအပ်ချက်များစွာ ရှိနေပါသည်။ ထိုမျှော်မှန်းချက်များမှာ ကျေးရွာရှိ အမျိုးသား/အမျိုးသမီးများ၏ တင်ပြဆွေး နွေးမှုများဖြစ်ပါသည်။ နောင်လာမည့် (၅)နှစ်အတွင်း ကျေးရွာဖွံ့ဖြိုးရေး မျှော်မှန်းလျာထားချက်များကို ကြည့်ခြင်းအားဖြင့် စီမံကိန်းအပေါ် ပါဝင်ကျေးရွာသူ/သားများ၏ မျှော်မှန်းချက်ကို သိရှိနိုင်ပါသည်။

၁၃။ အစည်းအဝေးမှတ်တမ်းများ

(က)-၁။ အမျိုးသမီးကဏ္ဍအစည်းအဝေးမှတ်တမ်းနှင့် စစ်ဆေးရမည့်အချက်များ

၁။ အမျိုးသမီးကဏ္ဍ အစည်းအဝေးမှတ်တမ်း

စီမံကိန်းပထမနှစ်အတွက်ကျေးရွာမိတ်ဆက်အစည်းအဝေးပြုလုပ်ရန်ဖိတ်ကြားရာတွင်အမျိုးသမီးများအချိုးညီစွာပါဝင်ရန်ကျေးရွာတာဝန်ရှိသူများနှင့်အုပ်ချုပ်ရေးမှူးထံသို့ပြောကြားခဲ့ပါသည်။ အစည်းအဝေးတိုင်းတွင်အမျိုးသမီးများပြောကြားလိုသောအချက်များကိုလွတ်လပ်ပွင့်လင်းစွာပြောကြားနိုင်ကြောင်းကိုလည်းအသိပေးထားပါသည်။ ကျေးရွာအုပ်စုအဆင့်တွင်နှစ်စဉ်ပြုလုပ်သောလုပ်ငန်းများတွင်အမျိုးသမီးများတင်ပြတောင်းဆိုသောလုပ်ငန်းတစ်ခုပါဝင်မည်ဖြစ်ကြောင်းကိုလည်းပြောကြားခဲ့ပါသည်။ လုပ်ငန်းခွဲများအကောင်အထည်ဖော်ဆောင်ရွက်သောလုပ်ငန်းဖြစ်ပါကတူညီသောလုပ်ငန်းအတွက်တူညီသောလုပ်ခလစာများရှိမည်ကိုလည်းပြောကြားခဲ့ပါသည်။ စီမံကိန်းတွင်အမျိုးသမီး/သားခွဲခြားမှုများမရှိစေရန်ရည်ရွယ်ထားသည်ကိုလည်းပြောကြားမှုပြုလုပ်ခဲ့သည်။ အမျိုးသမီးများ၏ဦးဆောင်နိုင်မှုနှင့်စီမံခန့်ခွဲမှုစွမ်းရည်များတိုးတက်လာစေရန်အတွက်ကော်မတီများထဲတွင်အမျိုးသမီးများ(၅၀%)ပါဝင်ရမည်ဖြစ်သည်။ ဆပ်ကော်မတီတစ်ခုတိုင်းတွင်လည်းအနည်းဆုံးအမျိုးသမီးတစ်ဦးပါဝင်ရမည်ဖြစ်ပါသည်။ ကော်မတီဝင်အမျိုးသမီးများသည်တင်ပြဆွေးနွေးမှုများပြုလုပ်ခြင်း၊ ဆုံးဖြတ်ချက်ချခြင်းများပြုလုပ်ရမည်ဖြစ်ပါသည်။ အမျိုးသားများမှလည်းကူညီပံ့ပိုးပေးရမည်ဖြစ်ပါသည်။ ဒုတိယအကြိမ်အစည်းအဝေးများတွင်အမျိုးသမီးများသည်လိုအပ်ချက်အခက်အခဲများကိုလွတ်လပ်စွာဆွေးနွေးနိုင်ရန်အမျိုးသမီးသီးသန့်အုပ်စုများဖွဲ့ပြီးအခက်အခဲများဖော်ထုတ်ခြင်းကိုလည်းလုပ်ကိုင်ခဲ့ပါသည်။

၂။ ကျေးရွာမိတ်ဆက်အစည်းအဝေးတွင် အမျိုးသမီးကဏ္ဍအတွက် စောင့်ကြည့်စစ်ဆေးရမည့်အချက်များ

ကျေးရွာ/ကျေးရွာအုပ်စုအမည်-                      ပါယ                      ကျေးရွာ၊                      ကျောက်ဘို                      ကျေးရွာအုပ်စု

စဉ်	အကြောင်းအရာ	တွေ့ရှိချက်		မှတ်ချက်
		✓	X	
၁။	အစည်းအဝေးတက်ရောက်လှသူများအား ကျား၊မ ရေးရာအခြေခံသဘောတရားများကို ရှင်းလင်းဆွေးနွေးခဲ့ပါသလား။	✓		
၂။	စီမံကိန်းပါဝင်သော ကျား၊မရေးရာ အကောင်အထည်ဖော်ရေး လိုအပ်ချက်(၅)ချက်ကို ရှင်းလင်းပြခဲ့ပါသလား။	✓		
၃။	အစည်းအဝေးခေါ်ယူရာတွင် အမျိုးသား/သမီးများ အချိုးညီစွာတက်ရောက်နိုင်ရေး အတွက်အသိပေးတိုက်တွန်း စည်းရုံးခဲ့တာမျိုးရှိခဲ့ပါသလား။	✓		
၄။	အမျိုးသမီးများ၏ စကားသံများပြောဆိုနိုင်ခွင့်များ ပိုမိုထွက်ပေါ်လာအောင် ဖန်တီးပေးခဲ့ ပါသလား။	✓		
၅။	ဆပ်ကော်မတီဖွဲ့များ ဖွဲ့စည်းရာတွင်အမျိုးသမီးများနှင့် ပါဝင်ဖွဲ့စည်းရေး၊ပူးပေါင်းပါဝင်ရေး ဦးဆောင်နိုင်ရေးအတွက် တွန်းအားပေးကူညီဆောက်ရွက်ခဲ့ပါသလား။	✓		
၆။	အစည်းအဝေးကို အမျိုးသား/သမီးများ အလွယ်တကူပါဝင်တက်ရောက်နိုင်သော အချိန်နှင့် နေရာများကိုရွေးချယ်ခြင်း၊ ထည့်သွင်းစဉ်းစားဆောက်ရွက်ခြင်းများတို့ကို လုပ်ဆောင်ခဲ့ပါသလား	✓		
၇။	လူနည်းစု၊ဆင်းနွမ်းပါး၊ထိခိုက်လွယ်သောအုပ်စုများကို အစည်းအဝေးမစတင်မှီ အချိန်များ က ရှာဖွေဖော်ထုတ်ခဲ့တာမျိုးများ ရှိပါသလား။	✓		

၈။	လူနည်းစု/ဆင်းရဲ/နွမ်းပါး/ထိခိုက်လွယ်သော အမျိုးသား/သမီးများထံမှ အချို့ကို အစည်းအဝေးတက်ရောက်နိုင်အောင် ဖိတ်ကြား ဆောင်ရွက်မှုမျိုးရှိခဲ့ပါသလား။	/		
၉။	လူနည်းစု/ဆင်းရဲ/နွမ်းပါး/ထိခိုက်လွယ်သောအမျိုးသား/အမျိုးသမီးများနှင့် ကြုံတွေ့နေရ သောအခက်အခဲများကို သင်ဆွေးနွေး မေးမြန်းခဲ့တာမျိုး ရှိပါသလား။	/		
၁၀။	အမျိုးသမီးများ ပြောဆိုတင်ပြနိုင်အောင် အချိန်ပေးရန်ကြိုတင်စီစဉ်ဆောင်ရွက်မှု မျိုးများဆောင်ရွက်ခဲ့တာများ ရှိပါသလား။	/		
၁၁။	စီမံကိန်းလုပ်ငန်းခွဲများရှာဖွေဖော်ထုတ်ရာတွင် အမျိုးသား/သမီးများသီးခြားဆွေးနွေး ဖော်ထုတ်ဆောင်ရွက်ခဲ့တာမျိုး ရှိပါသလား။	/		
၁၂။	ကျေးရွာစီမံကိန်း အထောက်အကူပြုကော်မတီဖွဲ့စည်းရာတွင် အမျိုးသမီး၊ အမျိုးသား အချိုးညီမှုစွာ (၅၀:၅၀) ဖွဲ့စည်းနိုင်ခဲ့ပါသလား။ မဖွဲ့စည်းနိုင်ခဲ့ပါက မှတ်ချက်တွင် ရှင်းလင်းပါ။	/		
၁၃။	ဆပ်ကော်မတီများတွင် အနည်းဆုံး အမျိုးသမီးအဖွဲ့ဝင် တစ်ဦးနှုန်းဖြင့် ပါဝင်ဖွဲ့စည်းနိုင်ခဲ့ပါသလား။ မဖွဲ့စည်းနိုင်ခဲ့ပါက မှတ်ချက်တွင် ရှင်းလင်းပါ။	/		
၁၄။	ကျေးရွာ/ကျေးရွာအုပ်စု ဖွံ့ဖြိုးရေးစီမံချက် များတွင် အမျိုးသမီးများ ရွေးချယ်ဆုံးသည့် လုပ်ငန်းစီမံချက် အနည်းဆုံးတစ်ခုပါဝင်နိုင်ရေးအတွက် စည်းရုံးဆွေးနွေးမှုများ ပြုလုပ်ဆောင်ရွက်ခဲ့ပါသလား။	/		
၁၅။	တက်ရောက်လာသူများအား အမျိုးသမီးများ၏ လိုအပ်ချက်များကို ဖြည့်ဆည်းပေးနိုင်ရန် အမျိုးသမီးရွေးချယ် လိုက်သောဦးစားပေးရွေး ချယ်မှုများ ကိုထောက်ပံ့ပေးသွားမည်ဖြစ်ကြောင်း အသိပေးပြောကြားခဲ့ပါသလား။	/		
၁၆။	ရွေးချယ်လိုက်သော စီမံကိန်းလုပ်ငန်းခွဲများသည် ဒေသတွင်းမှာရှိသော လူနည်းစု/ဆင်းရဲ/ နွမ်းပါး/ထိခိုက်လွယ် အုပ်စုများအပေါ် မည်သို့အကျိုးပြုနိုင်မည်ဖြစ်ကြောင်း ရှင်းလင်း ပြောကြားခြင်းမှတ်တမ်းတင်ခြင်းများတို့ကို ဆောင်ရွက်ခဲ့ပါသလား။	/		
၁၇။	ကျေးရွာအုပ်စုအဆင့် အစည်းအဝေးပြုလုပ်ရာတွင် အုပ်စု စီ/ထောက် ကော်မတီဝင်များကို ကျား၊မရေးရာလိုအပ်ချက်များ အကြောင်းကိုရှင်းလင်းပြောကြားခဲ့ပါသလား။	/		
၁၈။	ကျေးရွာအုပ်စုအဆင့် အစည်းအဝေးပြုလုပ်ရာတွင် အုပ်စု စီ/ထောက် ကော်မတီဝင်များ အားလုံး တက်ရောက်နိုင်မှု ရှိ/မရှိ စစ်ဆေးခဲ့ပါသလား။ မတက်ရောက်နိုင်ခဲ့ပါက မှတ်ချက်တွင် ရှင်းလင်းပါ။	/		

ပါယကျေးဇူးကုဒ်ဆိုင် စီမံခန့်ခွဲမှု၊ နဖူးဝင်များ < 2018 >

ကျေးဇူးစီမံခန့်ခွဲမှု၊ နထောက်နထူပြုကော်မတီ < ၂၀၁၅ > - ဦးကျော်မောင်  
- ဒေါ်သိတာ

ယာယုရေးဆပ်ကော်မတီ < ခေါင်းဆောင် > ဦးမောင်ဌေး  
မှတ်တမ်းစီမံခန့်ခွဲမှု - ဒေါ်ဖြူဖြူဌေး  
နဖူးဝင် - ဦးရှိန်အောင်

ဆေးကြောညှိကြီးကြပ်ရေးဆပ်ကော်မတီ < ခေါင်းဆောင် > ဒေါ်ခင်စု  
နဖူးဝင် - ဒေါ်ခင်အောင်  
နဖူးဝင် - ဦးစိုးစု

လည်ပတ်ထိန်းသိမ်းရေးဆပ်ကော်မတီ < ခေါင်းဆောင် > ဦးဝင်းညွန့်  
နဖူးဝင် - ဦးခင်အောင်  
နဖူးဝင် - ဒေါ်ခင်စု

ဖေဖော်ဖရိုက်ပြုလုပ်ကြားချက်ဖြေရှင်းရေး - ဦးအောင်စိန်  
တာဝန်ခံ - ဒေါ်ခင်စု

စေတနာ့ဝန်ထမ်း - ဦးဌေးစိန်  
- ဒေါ်သန်းစု

ကျေးဇူးကုဒ်ဆိုင်ဆေးစာရေး - ဒေါ်ဖြူဖြူ



လူထုဝဟိုပြုစီမံကိန်းစီမံကိန်းလက်စွဲ

အပိုင်း-၃ ၂၉.၉.၂၀၁၅

ပုံစံစ-၁ ကျေးရွာအခြေခံအချက်အလက်များ (Form PC 1)

လမ်းညွှန်ချက်/ ကျေးရွာတစ်ရွာသို့ ပထမဆုံး မိတ်ဆက်ခရီးသွားရောက်သောအခါ လူထုစည်းရုံးရေးမှူးသည် ကျေးရွာခေါင်းဆောင်များအားကျေးရွာအချက်အလက်များကိုမေတ္တာရပ်ခံ၍တောင်းခံရသည်။ ဤအချက်အလက်များကိုစီမံကိန်းမိတ်ဆက်အစည်းဝေးမတိုင်မီတောင်းခံရမည်။ စီမံကိန်းမိတ်ဆက်အစည်းဝေးတွင် လူထုစည်းရုံးရေးမှူးသည် ဤအချက်အလက်များအားစစ်ဆေးပြီးမှန်ကန်အောင်ပြုလုပ်ရမည်။ ပြီးနောက်တွင် လူထုစည်းရုံးရေးမှူးမှ သတင်းအချက်အလက်ထဲသို့ Tablets မှတစ်ဆင့်ဖြည့်သွင်းရမည်။

ကျေးရွာအုပ်ချုပ်ရေးမှူးအမည် ဒေါ်ခင်မာင် ကျေးရွာအုပ်ချုပ်ရေးမှူး ၀၁ - လူထုစည်းရုံးရေးမှူး၏အမည် ဒေါ်ခင်မာင်  
 ၏ဖုန်းနံပါတ် 47129494

ပြည်နယ်၊ တိုင်းဒေသကြီး ရန်ကင်းတိုင်း၊ မြို့နယ် ဖယ်အောက် ကျေးရွာအုပ်စု ကျောက်ကျေးရွာ ကျေးရွာ ပါယာကျေးရွာ

က. လူဦးရေ

လူမျိုးစု	အိမ်ထောင်စုအရေအတွက်	ကိုးကွယ်သည့်ဘာသာ	အိမ်ထောင်စုအရေအတွက်
လူမျိုးစု (၁) <u>ရှမ်း</u>	<u>၆၆</u>	ဘာသာ(၁) <u>ဗုဒ္ဓ</u>	<u>၆၆</u>
လူမျိုးစု (၂) -----		ဘာသာ(၂) -----	
လူမျိုးစုရော -----		ဘာသာရော -----	

	အမျိုးသား(အရေအတွက်)	အမျိုးသမီး(အရေအတွက်)
လူဦးရေ	<u>၁၈၉</u>	<u>၁၉၆</u>
အိမ်ထောင်ဦးစီး	<u>၄၇</u>	<u>၃၉</u>

(ခ) လက်လှမ်းမီအသုံးပြုနိုင်သည့်အဆောက်အဦများ

စာသင်ကျောင်း	အမှတ်ခြစ်ပါ	ကျန်းမာရေး	အမှတ်ခြစ်ပါ	ဘာသာရေးအဆောက်အဦ	အမှတ်ခြစ်ပါ
အထက်တန်းကျောင်း	<input type="checkbox"/>	ဆေးရုံ	<input type="checkbox"/>	စေတီ	<input checked="" type="checkbox"/>
အလယ်တန်းကျောင်း	<input type="checkbox"/>	ကျန်းမာရေးဌာန	<input type="checkbox"/>	ဘုန်းကြီးကျောင်း	<input checked="" type="checkbox"/>
မူလတန်းကျောင်း	<input checked="" type="checkbox"/>	ကျန်းမာရေးဌာနခွဲ	<input type="checkbox"/>	ဟိန္ဒူဘုရားကျောင်း	<input type="checkbox"/>
မူကြိုကျောင်း	<input checked="" type="checkbox"/>	ဆေးပေးခန်း	<input type="checkbox"/>	ခရစ်ယာန်ကျောင်း	<input type="checkbox"/>
အခြား	<input type="checkbox"/>	အခြား	<input type="checkbox"/>	ဗလီ	<input type="checkbox"/>
				အခြား	<input type="checkbox"/>
မှတ်ချက်		မှတ်ချက်		မှတ်ချက်	





လူထုဗဟိုပြုစီမံကိန်း၊စီမံကိန်းလက်ဖွဲ့  
အပိုင်း-၃ ၂၉.၉.၂၀၁၅

(ဇ) ကျေးရွာတွင် ဖွဲ့စည်းထားသော အဖွဲ့အစည်းများ

လူထုဗဟိုပြုစီမံကိန်းမတိုင်မီ ဤကျေးရွာတွင် ကျေးရွာဖွံ့ဖြိုးရေးအတွက် အစိုးရ(သို့)ရွာသားများကိုယ်တိုင်(သို့) စီမံကိန်းတစ်ခုခုမှ  
ဖွဲ့စည်းထားသည့် အဖွဲ့အစည်းများရှိပါသလား။

(၁)-----

(၂)-----

ကျေးရွာခေါင်းဆောင်

အမည် ဦးဝင်းမောင်

လက်မှတ်  ဇန.စွဲ 13.2.2016

လူထုစည်းရုံးရေးမှူး

အမည် ဒေါ်ခင်ဇွဲ

လက်မှတ်  ဇန.စွဲ 13.2.2016





(ဂ) ကျွမ်းကျင်သူများမှတ်တမ်း (ကျေးရွာတွင်နေထိုင်သော သို့မဟုတ် တခြားရွာမှလာရောက်သော ကျွမ်းကျင်သူများ)

(၁) စာသင်ကျောင်း			(၂) ကျန်းမာရေး			(၃) လက်မှုပညာရှင်		
	ရွာတွင် နေ ထိုင်သူ	အခြား ရွာမှ လာသူ		ရွာတွင် နေ ထိုင်သူ	အခြား ရွာမှ လာသူ		ရွာတွင် နေ ထိုင်သူ	အခြား ရွာမှ လာသူ
မူလတန်းပြဆရာ/မ	<input type="checkbox"/>	<input checked="" type="checkbox"/>	ဆရာပန်	<input type="checkbox"/>	<input type="checkbox"/>	လက်သမား	<input checked="" type="checkbox"/>	<input type="checkbox"/>
အထက်တန်းပြဆရာ/မ	<input type="checkbox"/>	<input type="checkbox"/>	လက်ထောက် ကျန်းမာရေးမှူး	<input type="checkbox"/>	<input type="checkbox"/>	ပန်းရံ	<input type="checkbox"/>	<input type="checkbox"/>
အလယ်တန်းပြဆရာ/မ	<input type="checkbox"/>	<input type="checkbox"/>	အမျိုးသမီးကျန်းမာရေး ဆရာမ	<input type="checkbox"/>	<input type="checkbox"/>	လှုပ်စစ်ကျွမ်းကျင်၊ မီးသမား	<input type="checkbox"/>	<input type="checkbox"/>
မူကြိုဆရာ/မ	<input checked="" type="checkbox"/>	<input type="checkbox"/>	သားဖွားဆရာမ	<input type="checkbox"/>	<input type="checkbox"/>	ရေငိုက်သူယ်သူ	<input type="checkbox"/>	<input type="checkbox"/>
အခြား	<input type="checkbox"/>	<input type="checkbox"/>	ပြည်သူ့ကျန်းမာရေးလုပ်သား	<input type="checkbox"/>	<input type="checkbox"/>	စက်ပြင်ဆရာ	<input type="checkbox"/>	<input type="checkbox"/>
မှတ်ချက်			မှတ်ချက်			မှတ်ချက်		

(ဃ) ကျေးရွာသို့ ရောက်ရှိနိုင်သည့် လမ်းအခြေအနေ / ကျေးရွာတစ်ရွာသည် ၎င်း၏ ကျေးရွာအုပ်စုနှင့် ဆက်သွယ်ထားသော လမ်းအခြေအနေ (အောက်ပါတို့ကိုပိုင်းပါ)

ကျောက်ခင်းလမ်း: \_\_\_\_\_ ကျောက်ကြမ်းလမ်း: \_\_\_\_\_ ကတ္တရာလမ်း: \_\_\_\_\_ ကွန်ကရစ်လမ်း: \_\_\_\_\_ မော်တော်ဆိုင်ကယ်လမ်း: \_\_\_\_\_  
 မြေသားလမ်း: \_\_\_\_\_ လူသွားလမ်း: \_\_\_\_\_ အခြား: \_\_\_\_\_

(င) ကျေးရွာဖွံ့ဖြိုးမှုစီမံချက်

- (၁) လူထုပဟိုပြုစီမံကိန်းမစတင်မီ ဤကျေးရွာတွင်ကျေးရွာဖွံ့ဖြိုးမှု စီမံချက်ရှိခဲ့ပါသလား? ပိုင်းပါ
- (၂) ရှိခဲ့ပါလျှင် ဤစီမံချက်ကို မည်သည့် ခုနှစ်တွင်ပြင်ဆင်ခဲ့ပါသနည်း? ရှိပါသည်/မရှိပါ/မသိပါ
- (၃) ဤစီမံချက်ကို မြို့နယ်မှအတည်ပြုခဲ့ပါသလား? နှစ်-----/မသိပါ

(စ) ခရီးအတွာအဝေး

- (၁) ဤကျေးရွာ၏ပဟိုမှ ၎င်းကျေးရွာအုပ်စု၏ပဟိုအထိ ခရီးခိုင်မည်မျှကွာဝေးသနည်း? ခိုင်-----/မသိပါ
- (၂) ဤကျေးရွာမှ ၎င်းကျေးရွာအုပ်စုပဟိုအထိ သွားလာရာတွင်ကြာမြင့်သည့်အချိန်၊  
 ခြောက်သွေ့ရာသီတွင်ကြာချိန်----- ဘယ်နှစ်----- ထော်လာရီ/မော်တော်ဆိုင်ကယ်/ခြေလျင်/လား/မော်တော်တုတ်/  
 အခြား: -----  
 မိုးရာသီတွင်ကြာချိန်----- ဘယ်နှစ်----- ထော်လာရီ/မော်တော်ဆိုင်ကယ်/ခြေလျင်/လား/မော်တော်တုတ်/  
 အခြား: -----

(ဆ) ပတ်ဝန်းကျင်ဆိုင်ရာ သဘာဝဘေးအန္တရာယ်

ဤကျေးရွာတွင် ရေကြီးခြင်းကဲ့သို့ သဘာဝဘေးအန္တရာယ်ကျရောက်ဖူးခြင်း ရှိပါသလား။  
 မရှိပါ  ရှိပါသည် ရှိလျှင်ဖော်ပြပါ -----

(ဇ) ကျေးရွာတွင် ဖွဲ့စည်းထားသော အဖွဲ့အစည်းများ

လူထုပဟိုပြုစီမံကိန်းမစတင်မီ ဤကျေးရွာတွင် ကျေးရွာဖွံ့ဖြိုးရေးအတွက် အစိုးရ (သို့) ရွာသားများကိုယ်တိုင်(သို့) စီမံကိန်းတစ်ခုခုမှ ဖွဲ့စည်းထားသည့် အဖွဲ့အစည်းများရှိပါသလား။

- (၁) -----
- (၂) -----

(ဈ) အထွေထွေအုပ်ချုပ်ရေး ဦးစီးဌာန (GAD) မှ မှတ်တမ်းတင်ထားခြင်း

ဤကျေးရွာသည် အထွေထွေအုပ်ချုပ်ရေး ဦးစီးဌာန (GAD) မှ မှတ်တမ်းတင်ထားမှု ရှိပါသလား။

မရှိပါ  ရှိပါသည်

ကျေးရွာခေါင်းဆောင်  
 အမည်: ဦးဝင်းမြင့်

လူထုစည်းရုံးရေးမှူး  
 အမည်: ဦးဝင်းမြင့်

လူထုဗဟိုပြု စီမံကိန်း

ပုံစံ- ၈-၁ ကျေးရွာအခြေခံအချက်အလက်များ (Form PC 1)

လမ်းညွှန်ချက်၊ ကျေးရွာတစ်ရွာသို့ ပထမဆုံးမိတ်ဆက်ရေးသွားရောက်သောအခါ လူထုစည်းရုံးရေးမှူးသည် ကျေးရွာခေါင်းဆောင်များအားကျေးရွာအချက်အလက်များကိုမေတ္တာရပ်ခံ၍တောင်းခံရသည်။ ဤအချက်အလက်များကိုစီမံကိန်းမိတ်ဆက်အစည်းဝေးမတိုင်မီတောင်းခံရမည်။ စီမံကိန်းမိတ်ဆက်အစည်းဝေးတွင် ဤအချက်အလက်များအားစစ်ဆေးပြီးမှန်ကန်အောင်ပြုလုပ်ရမည်။ ပြီးနောက်တွင် လူထုစည်းရုံးရေးမှူးသည် သတင်းအချက်အလက်ထဲသို့ Tablets မှတစ်ဆင့် ပြည့်သွင်းရမည်။

ကျေးရွာအုပ်ချုပ်ရေးမှူးအမည် ဦးဝင်းမောင် ကျေးရွာအုပ်ချုပ်ရေးမှူး၏ဖုန်းနံပါတ် ၀၅-၉၅၉၆၆၀ လူထုစည်းရုံးရေးမှူး၏အမည် ဦးဝင်းမောင်

ပြည်နယ်၊ တိုင်းဒေသကြီး၊ မန္တလေးတိုင်း၊ မြို့နယ် ဇနား၊ ကျေးရွာအုပ်စု ကျောက်ကျေးရွာ၊ ကျေးရွာ ပါယ

လူမျိုးစု	အိမ်ထောင်စုအရေအတွက်	ကိုးကွယ်သည့်ဘာသာ	အိမ်ထောင်စုအရေအတွက်
လူမျိုးစု (၁) <u>ဗမာ</u>	<u>၆၆</u>	ဘာသာ(၁) <u>ဗုဒ္ဓ</u>	<u>၆၆</u>
လူမျိုးစု (၂) -----		ဘာသာ(၂) -----	
လူမျိုးစု (၃) -----		ဘာသာ(၃) -----	
လူမျိုးစုရော -----		ဘာသာရော -----	
	အရေအတွက်		
မသန်စွမ်းသူများ	<u>၁</u>		
သက်ကြီးရွယ်အိုများ (၆၅ နှစ် နှင့်အထက်)	<u>၂၈</u>		
စစ်ဘေးရှောင်			

	အမျိုးသား(အရေအတွက်)	အမျိုးသမီး(အရေအတွက်)
လူဦးရေ	<u>၂၀၀</u>	<u>၂၁၀</u>
လူမျိုးစု (၁) <u>ဗမာ</u>	<u>၂၀၀</u>	<u>၂၁၀</u>
လူမျိုးစု (၂) -----		
လူမျိုးစု (၃) -----		
အိမ်ထောင်ဦးစီး	<u>၄၇</u>	<u>၃၉</u>

(ခ) အခြေခံအဆောက်အအုံ အသုံးအဆောင်များ

စာသင်ကျောင်း	အမှတ်ခြံပိ	ကျန်းမာရေး	အမှတ်ခြံပိ	ဘာသာရေးအဆောက်အအုံများ	အမှတ်ခြံပိ
အထက်တန်းကျောင်း	<input type="checkbox"/>	ဆေးရုံ	<input type="checkbox"/>	စေတီ	<input checked="" type="checkbox"/>
အလယ်တန်းကျောင်း	<input type="checkbox"/>	ကျန်းမာရေးဌာန	<input type="checkbox"/>	ဘုန်းကြီးကျောင်း	<input checked="" type="checkbox"/>
မူလတန်းကျောင်း	<input checked="" type="checkbox"/>	ကျန်းမာရေးဌာနခွဲ	<input type="checkbox"/>	ဟိန္ဒူဘုရားကျောင်း	<input type="checkbox"/>
မူကြိုကျောင်း	<input checked="" type="checkbox"/>	ဆေးပေးခန်း	<input type="checkbox"/>	ရေဓာတ်ကျောင်း	<input type="checkbox"/>



လူထုဗဟိုပြု စီမံကိန်း

အခြား	<input type="checkbox"/>	အခြား	<input type="checkbox"/>	ပလီ	<input type="checkbox"/>
				အခြား	<input type="checkbox"/>
မှတ်ချက်		မှတ်ချက်		မှတ်ချက်	

(ဂ) ကျွမ်းကျင်သူများမှတ်တမ်း (ကျေးရွာတွင်နေထိုင်သော သို့မဟုတ် တခြားရွာမှလာရောက်သောကျွမ်းကျင်သူများ)

(၁) အသင်ကျောင်း			(၂) ကျန်းမာရေး			(၃) လက်မှုပညာရှင်		
	ရွာတွင်နေထိုင်သူ	အခြားရွာမှလာသူ		ရွာတွင်နေထိုင်သူ	အခြားရွာမှလာသူ		ရွာတွင်နေထိုင်သူ	အခြားရွာမှလာသူ
မူလတန်းပြဆရာ/မ	<input type="checkbox"/>	<input checked="" type="checkbox"/>	ဆရာဝန်	<input type="checkbox"/>	<input type="checkbox"/>	လက်သမား	<input checked="" type="checkbox"/>	<input type="checkbox"/>
အထက်တန်းပြဆရာ/မ	<input type="checkbox"/>	<input type="checkbox"/>	လက်ထောက် ကျန်းမာရေးမှူး	<input type="checkbox"/>	<input type="checkbox"/>	ပန်းရံ	<input type="checkbox"/>	<input type="checkbox"/>
အလယ်တန်းပြဆရာ/မ	<input type="checkbox"/>	<input type="checkbox"/>	အမျိုးသမီးကျန်းမာရေးဆရာမ	<input type="checkbox"/>	<input type="checkbox"/>	လျှပ်စစ်ကျွမ်းကျင်ပီးသမား	<input type="checkbox"/>	<input type="checkbox"/>
မူကြိုဆရာ/မ	<input checked="" type="checkbox"/>	<input type="checkbox"/>	သားဖွားဆရာမ	<input type="checkbox"/>	<input type="checkbox"/>	ရေပိုက်သွယ်သူ	<input type="checkbox"/>	<input type="checkbox"/>
အခြား	<input type="checkbox"/>	<input type="checkbox"/>	ပြည်သူ့ကျန်းမာရေးလုပ်သား	<input type="checkbox"/>	<input type="checkbox"/>	စက်ပြင်ဆရာ	<input type="checkbox"/>	<input type="checkbox"/>
မှတ်ချက်			မှတ်ချက်			မှတ်ချက်		

(ဃ) ကျေးရွာသို့ ရောက်ရှိနိုင်သည့်လမ်းအခြေအနေ / ကျေးရွာတစ်ရွာသည် ၎င်း၏ကျေးရွာအုပ်စုနှင့် ဆက်သွယ်ထားသော လမ်းအခြေအနေ (အောက်ပါတို့ကိုဝိုင်းပါ)

ကျောက်ကြမ်းလမ်း      ကတ္တရာလမ်း      ကွန်ကရစ်လမ်း      မော်တော်ဆိုင်ကယ်လမ်း  
 ကျောက်ခင်းလမ်း      မြေသားလမ်း      လူသွားလမ်း      အခြား \_\_\_\_\_

(င) ကျေးရွာဖွံ့ဖြိုးမှုစီမံချက်

- (၁) လူထုဗဟိုပြုစီမံကိန်းမစတင်မီ ဤကျေးရွာတွင်ကျေးရွာဖွံ့ဖြိုးမှုစီမံချက်ရှိခဲ့ပါသလား? ဝိုင်းပါ  
ရှိပါသည်/မရှိပါ/မသိပါ
- (၂) ရှိခဲ့ပါလျှင် ဤစီမံချက်ကို မည်သည့် ရက်စွဲတွင်ပြင်ဆင်ခဲ့ပါသနည်း? နှစ်-----/မသိပါ
- (၃) ဤစီမံချက်ကို ခြုံငုံမှတ်တမ်းပြုခဲ့ပါသလား? ပြုခဲ့ပါသည်/မပြုခဲ့ပါ /မသိပါ

(စ) ခရီးအကွာအဝေး

- (၁) ဤကျေးရွာ၏ဗဟိုမှ၎င်းကျေးရွာအုပ်စု၏ဗဟိုအထိခရီးဝေးသည်မျှကွာဝေးသနည်း? ဝိုင်းပါ  
ဝိုင်း-----/မသိပါ
- (၂) ဤကျေးရွာမှ ၎င်းကျေးရွာအုပ်စုဗဟိုအထိသွားလာရာတွင်ကြာမြင့်သည့်အချိန်။

ခြောက်ခွေ့ ရာသီတွင်ကြာချိန် ----- ၅ ----- ထော်လာရီ/မော်တော်ဆိုင်ကယ်/ခြေလျှင်/လား/မော်တော်ဘုတ်/  
 အခြား -----  
 ဖိုးရာသီ တွင်ကြာချိန် ----- ၁၀ ----- ထော်လာရီ/မော်တော်ဆိုင်ကယ်/ခြေလျှင်/လား/မော်တော်ဘုတ်/  
 အခြား -----

(ဆ) ပတ်ဝန်းကျင်ဆိုင်ရာသဘာဝဘေးအန္တရာယ် ဤကျေးရွာတွင်ကြေခြင်းကဲ့သို့ သဘာဝဘေးအန္တရာယ်ကျရောက်ဖူးခြင်းရှိပါသလား။

မရှိပါ       ရှိပါသည်      ရှိလျှင်ဖော်ပြပါ -----

(ဇ) ကျေးရွာတွင် ဖွဲ့စည်းထားသော အဖွဲ့အစည်းများ



လူထုဗဟိုပြု စီမံကိန်း

လူထုဗဟိုပြုစီမံကိန်းမတိုင်မီ ဤကျေးရွာတွင် ကျေးရွာဖွံ့ဖြိုးရေးအတွက် အစိုးရ(သို့)ရွာသားများကိုယ်တိုင်(သို့) စီမံကိန်းတစ်ခုခုမှ ဖွဲ့စည်းထားသည့် အဖွဲ့အစည်းများရှိပါသလား။

(၁)-----

(၂)-----

ကျေးရွာခေါင်းဆောင်

အမည် ဦးဝင်းအောင်

လက်မှတ်  နေ့စွဲ ၂၀၂၀.၁၀.၁၇

လူထုစည်းရုံးရေးမှူး

အမည် ဒေါ်ခင်မြလှ

လက်မှတ်  နေ့စွဲ ၂၀၂၀.၁၀.၁၇



ပုံစံ စ-၂ - စီမံကိန်းစက်ဝန်းအချိန်ဇယား (PC 2)

လမ်းညွှန်ရွာသက်ဆိုင်ရာလူထုဝန်ထမ်းချိန်ဇယား/လက်ထောက်နည်းပညာနည်းပညာများများမှ စီမံကိန်းစက်ဝန်းအဆင့်တစ်ခုစီ ဖြစ်စဉ်ကျေးရွာနှင့် ကျေးရွာအုပ်စုအတွက် ဤပုံစံကိုဖြည့်သွင်းရမည်။

စက်ဝန်းအမျိုးအစား/လက်ထောက်အမည် ဒေါ်ခင်နု၊ ၁၈

နေ့စွဲ ၂၀၁၆.၀၂.၁၆

စက်ဝန်းအမျိုးအစားအမှတ်ကြိုပါ  စက်ဝန်း(၁)  စက်ဝန်း(၂)  စက်ဝန်း(၃)

စက်ဝန်းအမျိုးအစား ကျေးရွာအုပ်စု၊ ကျေးရွာ၊ ပိယ

စီမံကိန်းဆောင်ရွက်မှုအဆင့်များ	နေ့စွဲ		အစဉ်အဆင့်တွင်တက်ရောက်သူအရေအတွက်			
	စတင်သည့်နေ့စွဲ	ပြီးဆုံးသည့်နေ့စွဲ	အမျိုးသားအရေအတွက်	အမျိုးသမီးအရေအတွက်	အိမ်ထောင်စုအရေအတွက်	လူမျိုးစုတက်ရောက်သူအရေအတွက်နှင့် လူမျိုးစုအမည်
၁. ကျေးရွာစီမံကိန်း မိတ်ဆက်အစည်းအဝေး	၂၀.၂.၂၀၁၆	၂၀.၂.၂၀၁၆	၃၄	၁၅	၆၀	၅၆၆   ၆၃
၂. ကျေးရွာဖွံ့ဖြိုးရေး စီမံချက်ရေးဆွဲခြင်းအစည်းအဝေး	၂၇.၂.၂၀၁၆	၂၈.၂.၂၀၁၆	၂၇	၆၁	၆၀	၅၆၆   ၆၃
၃. ကျေးရွာအုပ်စု လုပ်ငန်းဆုံးဖြတ်ချက်ချသည့်အစည်းအဝေး						
၄. မြို့နယ်အဆင့်စီမံကိန်းရေးဆွဲရေးနှင့်အကောင်အထည်ဖော်ရေးကော်မတီ၏ စီမံကိန်းသုံးသပ်မှုအစည်းအဝေး	၁၆.၃.၂၀၁၆	၁၆.၃.၂၀၁၆	မလို	မလို	မလို	မလို
၅. မြို့နယ်စီမံကိန်းရေးဆွဲရေးနှင့်အကောင်အထည်ဖော်ရေးကော်မတီ၏ဆုံးဖြတ်ချက်ချသည့်အစည်းအဝေး	၇.၄.၂၀၁၆	၇.၄.၂၀၁၆	၂၆	၂၃	၅၅	၅၆၆   ၆၃
၆. စီမံကိန်းလုပ်ငန်းစွဲစီမံချက်ရေးဆွဲခြင်းအစည်းအဝေး	မလို	မလို	မလို	မလို	မလို	မလို
၆.၁။ စီမံကိန်းလုပ်ငန်း အကောင်အထည်ဖော်အစည်းအဝေး	၁၁.၅.၂၀၁၆	၁၁.၅.၂၀၁၆	၃၅	၃၅	၇၀	၅၆၆   ၆၃



လူထုဗဟိုပြုစီမံကိန်းစီမံကိန်းလက်စွဲ  
အပိုင်း-၃ ၂၉.၉.၂၀၁၅

၆.၂။ ဝယ်ယူရေးအစီအစဉ် ရေးဆွဲခြင်း	၃၀.၅.၁၆	၃၀.၅.၁၆	၃၂.၁	၁၅	၄၉	၅၆	၄၉
၆.၃။ ဘဏ္ဍာရေးကုန်ကျမှု လျာထားအစီအစဉ် ရေးဆွဲခြင်း	၃၀.၅.၁၆	၃၀.၅.၁၆	၃၂.၁	၁၅	၄၉	၅၆	၄၉
၆.၄။ ပြင်/ထိန်းအစီအစဉ် ရေးဆွဲခြင်း	၃၀.၅.၁၆	၃၀.၅.၁၆	၃၂.၁	၁၅	၄၉	၅၆	၄၉
၇. စီမံကိန်းလုပ်ငန်းခွဲ တိုးတက်မှု စောင့်ကြည့်လေ့လာခြင်းအစည်းအဝေး	မလို	မလို	မလို	မလို	မလို	မလို	မလို
၇.၁။ အစည်းအဝေး ပထမအကြိမ်	၂၃.၆.၁၆	၂၃.၆.၁၆	၅	၅	၁၀	၅၆	၁၀
၇.၂။ အစည်းအဝေး ဒုတိယအကြိမ်	၂၀.၇.၁၆	၂၀.၇.၁၆	၇	၆	၁၃	၅၆	၁၃
၇.၃။ အစည်းအဝေး တတိယအကြိမ်	၂.၈.၁၆	၂.၈.၁၆	၈	၇	၁၅	၅၆	၁၅
၈. စီမံကိန်းလုပ်ငန်းခွဲ အပြီးသတ်စစ်ဆေးခြင်းအစည်းအဝေး	၇.၈.၁၆	၇.၈.၁၆	၆	၇	၁၂	၅၆	၁၅
၉. လူထုစစ်ဆေးပွဲအစည်းအဝေး	၁၈.၈.၁၆	၁၈.၈.၁၆	၂၈	၄၅	၆၉	၅၆	၆၉



ပုံစံ - ၈ - ၂ - စီမံကိန်းစက်ဝန်းအချိန်ဇယား (PC 2)

လမ်းညွှန်ဖွဲ့စည်းမှု သက်ဆိုင်ရာလူထုစည်းရုံးရေးမှူး/လက်ထောက်နည်းပညာမှူးများမှ စီမံကိန်းစက်ဝန်းအဆင့်တစ်ခုစီပြီးစီးတိုင်း ကျေးရွာနှင့် ကျေးရွာအုပ်စုအတွက် ဤပုံစံကို ပြည့်စွက်စွာ ဖြည့်သွင်းရမည်။

စည်းရုံးရေးမှူး/ဝန်ထမ်း အမည် ဇော်ဇော်ဇော်

နေ့စွဲ ၄.၁၀.၂၀၁၈ စက်ဝန်းအားအမှတ်ဖြစ်ပါ  စက်ဝန်း(၁)  စက်ဝန်း(၂)  စက်ဝန်း(၃)

ပြည်နယ်/တိုင်း မြန်မာနိုင်ငံတော်၊ မြို့နယ် ကျောက်တိုင်မြို့နယ် ကျေးရွာအုပ်စု ကျောက်တိုင် ကျေးရွာ ၂၂၁

စီမံကိန်းအဆင့်အမျိုးအမည်များ	နေ့စွဲ		အစည်းအဝေးတွင်တက်ရောက်သူအရေအတွက်			
	စတင်သည့် နေ့	ပြီးဆုံးသည့်နေ့	အမျိုးသား အရေအတွက်	အမျိုးသမီး အရေအတွက်	အိမ်ထောင်စု အရေအတွက်	လူမျိုးစုတစ်ရောက်သူ အရေအတွက် နှင့် လူမျိုးစုအမည်
၁။ ကျေးရွာစီမံကိန်း မိတ်ဆက်အစည်းအဝေး	၃၀.၀၂.၁၆	၃၀.၀၂.၁၆	၁၄	၃၄	၄၈	၅၆း   ၄၈
၂။ ကျေးရွာဖွံ့ဖြိုးရေး စီမံချက်ရေးဆွဲခြင်း အစည်းအဝေး	၃၀.၀၂.၁၇	၄.၀၃.၀၇	၃၂	၃၅	၆၆	၅၆း   ၆၇
၃။ ကျေးရွာအုပ်စု လုပ်ငန်းစဉ်ပြတ်ချက်ချသည့် အစည်းအဝေး						
၄။ မြို့နယ်အဆင့် စီမံကိန်းရေးဆွဲရေး နှင့် အကောင်အထည်ဖော်ရေးကော်မတီ၏ စီမံကိန်း သုံးသပ်မှု အစည်းအဝေး						
၅။ မြို့နယ် စီမံကိန်းရေးဆွဲရေး နှင့် အကောင်အထည်ဖော်ရေး ကော်မတီ၏ဆုံးဖြတ်မှုကို ရွာသို့ အသိပေး အကြောင်းကြားသည့် အစည်းအဝေး	၇.၃.၀၇	၇.၃.၀၇	၂၀	၃၆	၅၆	၅၆း   ၅၆
၆။ စီမံကိန်းလုပ်ငန်းခွဲစီမံချက်ရေးဆွဲခြင်း အစည်းအဝေး						
၆.၁။ စီမံကိန်းလုပ်ငန်း အကောင်အထည်ဖော်ရေးအစီအစဉ် ရေးဆွဲခြင်း	၂၆.၃.၀၇	၂၆.၃.၀၇	၂၇	၃၄	၆၁	၅၆း   ၆၀

၆.၂။ ပယ်ယူရေးအစီအစဉ် ရေးဆွဲခြင်း	၂၉.၃.၀၇	၂၉.၃.၀၇	၂၇	၃၄	၆၁	၅၆ - ၆၁
၆.၃။ ဘဏ္ဍာရေးကုန်ကျမှု လျာထားအစီအစဉ် ရေးဆွဲခြင်း	၂၉.၃.၀၇	၂၉.၃.၀၇	၂၇	၃၄	၆၁	၅၆ - ၆၁
၆.၄။ ပြင်/ထိန်းအစီအစဉ် ရေးဆွဲခြင်း	၂၉.၃.၀၇	၂၉.၃.၀၇	၂၇	၃၄	၆၁	၅၆ - ၆၁
၇။ စီမံကိန်းလုပ်ငန်းခွဲ တိုးတက်မှု စောင့်ကြည့် အစည်းအဝေး	၆.၄.၀၇	၆.၄.၀၇	၃၃	၃၃	၆၆	၅၇ - ၆၆
၇.၁။ အစည်းအဝေး ပထမအကြိမ်	၆.၅.၀၇	၆.၅.၀၇	၂၈	၁၅	၆၅	၅၈ - ၆၅
၇.၂။ အစည်းအဝေး ဒုတိယအကြိမ်	၂၈.၅.၀၇	၂၈.၅.၀၇	၂၈	၂၈	၆၈	၅၈ - ၆၈
၈။ စီမံကိန်းလုပ်ငန်းခွဲ အပြီးသတ်စစ်ဆေးခြင်း အစည်းအဝေး	၁၇.၆.၀၇	၁၇.၆.၀၇	၈	၈	၁၆	၅၈ - ၁၆
၉။ လူထုစစ်ဆေးပွဲအစည်းအဝေး	၂၁.၆.၀၇	၂၁.၆.၀၇	၂၉	၆၀	၈၈	၅၈ - ၈၉





လူထုဗဟိုပြု စီမံကိန်း

ပုံစံ - ၀-၂ - စီမံကိန်းစက်ဝန်းအချိန်ဇယား (PC 2)

လမ်းညွှန်ချက်၊ သက်ဆိုင်ရာလူထုစည်းရုံးရေးမှူး/လက်ထောက်နည်းပညာနည်းပညာမှူးများမှ စီမံကိန်းစက်ဝန်းအဆင့်တစ်စုစီပြီးစီးတိုင်းကျေးရွာနှင့် ကျေးရွာအုပ်စုအတွက် ဤပုံစံကိုဖြည့်သွင်းရမည်။

စည်းရုံးရေးမှူး/ဝန်ထမ်း အမည် ဒေါ်ခင်မြ

နေ့စွဲ ၂၂.၁၀.၂၀၂၃ စက်ဝန်းအားအမှတ်ကြိမ်ပါ  စက်ဝန်း(၁)  စက်ဝန်း(၂)  စက်ဝန်း(၃)

ပြည်နယ်/တိုင်း စစ်ကိုင်းတိုင်း မြို့နယ် ဗန်းမော် ကျေးရွာအုပ်စု ကျေးရွာ ၁၂၀၂

စီမံကိန်းဆောင်ရွက်မှုအဆင့်များ	နေ့စွဲ		အစည်းအဝေးတွင်တက်ရောက်သူအရေအတွက်			
	စတင်သည့်နေ့	ပြီးဆုံးသည့်နေ့	အမျိုးသားအရေအတွက်	အမျိုးသမီးအရေအတွက်	အိမ်ထောင်စုအရေအတွက်	လူမျိုးစုတက်ရောက်သူအရေအတွက်နှင့် လူမျိုးစုအမည်
၁။ ကျေးရွာစီမံကိန်း မိတ်ဆက်အစည်းအဝေး	၂၂.၁၀.၁၇	၂၂.၁၀.၁၇	၂၅	၂၇	၄၂	၅၆ - ၂၄၂
၂။ ကျေးရွာဖွံ့ဖြိုးရေး စီမံချက်ရေးဆွဲခြင်းအစည်းအဝေး	၂၂.၁၀.၁၇	၂၂.၁၀.၁၇	၂၂	၃၇	၅၉	၅၆ - ၂၅၉
၃။ ကျေးရွာအုပ်စုလုပ်ငန်းဆုံးဖြတ်ချက်ချသည့်အစည်းအဝေး			မရှိ	မရှိ	မရှိ	မရှိ
၄။ မြို့နယ်အဆင့်စီမံကိန်းရေးဆွဲရေးနှင့်အကောင်အထည်ဖော်ရေးကော်မတီ၏ စီမံကိန်းသုံးသပ်မှုအစည်းအဝေး			မရှိ	မရှိ	မရှိ	မရှိ
၅။ မြို့နယ်စီမံကိန်းရေးဆွဲရေးနှင့်အကောင်အထည်ဖော်ရေးကော်မတီ၏ဆုံးဖြတ်မှုကို ရွာသို့ အသိပေးအကြောင်းကြားသည့်အစည်းအဝေး						
၆။ စီမံကိန်းလုပ်ငန်းဆိုင်ရာစီမံချက်ရေးဆွဲခြင်းအစည်းအဝေး						
၆.၁။ စီမံကိန်းလုပ်ငန်း အကောင်အထည်ဖော်						



လူထုဗဟိုပြု စီမံကိန်း

<p>ရေးအပ်အစဉ် ရေးဆွဲခြင်း</p> <p>၆.၂။ ဝယ်ယူရေးအပ်အစဉ် ရေးဆွဲခြင်း</p> <p>၆.၃။ ဘဏ္ဍာရေးကုန်ကျမှု လျာထားအပ်အစဉ် ရေးဆွဲခြင်း</p> <p>၆.၄။ ပြင်/ထိန်းအပ်အစဉ် ရေးဆွဲခြင်း</p> <p>၇။ စီမံကိန်းလုပ်ငန်းခွဲ တိုးတက်မှု စောင့်ကြည့် အစည်းအဝေး</p> <p>၇.၁။ အစည်းအဝေး ပထမအကြိမ်</p> <p>၇.၂။ အစည်းအဝေး ဒုတိယအကြိမ်</p> <p>၇.၃။ အစည်းအဝေး တတိယအကြိမ်</p> <p>၈။ စီမံကိန်းလုပ်ငန်းခွဲ အပြီးသတ်စစ်ဆေးခြင်း အစည်းအဝေး</p> <p>၉။ လူထုစစ်ဆေးပွဲအစည်းအဝေး</p>								
--	--	--	--	--	--	--	--	--



ပုံစံ ၈-၃ ကျေးရွာဖွံ့ဖြိုးရေး ဦးစားပေးအစီအစဉ် (Form PC 3)



လမ်းညွှန် ချက် /အဆင့်(၃)ကျေးရွာမျှော်မှန်းချက်အစည်းအဝေးပြီးဆုံးသောအခါ ကျေးရွာစီမံကိန်း အထောက်အကူပြု ကော်မတီသည် လူထုစည်းရုံးရေးမှူးအကူအညီဖြင့် ဤပုံစံကိုပြည့်စုံအောင် ဖြည့်သွင်းရမည်။ အားလုံးသော အခက်အခဲ အတားအဆီးများ၊ ဖွံ့ဖြိုးမှုဦးစားပေးအစီအစဉ်များ၊လူထုပဟိုပြုစီမံကိန်း၏ ရန်ပုံငွေအရင်းအမြစ်နှင့် မသက်ဆိုင်သည့် လုပ်ငန်းများ အားလုံးကိုဖော်ပြရမည်။

လူထုစည်းရုံးရေးမှူး/ဝန်ထမ်း အမည် ဒေါ်ခင်ဒေါ်မေ

နေ့စွဲ ၂၈.၉.၂၀၁၆ စက်ဝန်းအား အမှတ်ခြစ်ပါ (✓) ။ စက်ဝန်း(၁)  
 စက်ဝန်း(၂)  စက်ဝန်း(၃)  စက်ဝန်း(၄)

ပြည်နယ်/တိုင်း စစ်ကိုင်း ဗဟိုအောက်မြို့နယ် ကျေးရွာအုပ်စု ကျောက်ဆုံ ကျေးရွာ ပါပာ

က. အခက်အခဲအတားအဆီးများအားဆွေးနွေးခြင်း - ယခုလက်ရှိအခြေအနေတွင်ဤကျေးရွာဖွံ့ဖြိုးတိုးတက်ရေးအတွက် အဓိကအခက်အခဲအတားအဆီးများသည် မည်သည်များဖြစ်ပါသနည်း(အမျိုးသား/သမီး အနည်းဆုံးအခက်အခဲ ၅ ခုဖော်ပြပါ)

အမျိုးသား အဖွဲ့မှတင်ပြသောအခက်အခဲအတားအဆီးများ	အမျိုးသမီး အဖွဲ့မှတင်ပြသောအခက်အခဲအတားအဆီးများ
၁ စိုက်ပျိုးရေးအခက်အခဲ	၁ စိုက်ပျိုးရေးအခက်အခဲ
၂ ငွေကြေးအခက်အခဲ	၂ ငွေကြေးအခက်အခဲ
၃ ယာယီအခက်အခဲ	၃ ယာယီအခက်အခဲ
၄	၄
၅	၅

ခ. မျှော်မှန်းခြင်း- နောင်လာမည့် ( ၅ )နှစ် အတွင်း ကျေးရွာဖွံ့ဖြိုးရေး မျှော်မှန်းလျာထားချက်များအား တင်ပြပါ။

အမျိုးသားအဖွဲ့မှတင်ပြသောမျှော်မှန်းချက်များ	အမျိုးသမီးအဖွဲ့မှတင်ပြသောမျှော်မှန်းချက်များ
၁ စိုက်ပျိုးရေးအဖွဲ့	၁ စိုက်ပျိုးရေးအဖွဲ့
၂ ငွေကြေးအဖွဲ့	၂ ငွေကြေးအဖွဲ့
၃ ယာယီအဖွဲ့	၃ ယာယီအဖွဲ့
၄	၄
၅	၅

၈. ဤကျေးရွာ၏ လာမည့် ( ၃ ) နှစ်အတွက် ဦးစားပေး ဖွံ့ဖြိုးတိုးတက်မှု လုပ်ငန်း အစီအစဉ်များအားဖော်ပြပါ။  
 (လူထုပဟိုပြုစီမံကိန်း ရပ်ငွေအတွက် အဆိုပြုသော အစီအစဉ်များကိုဦးစားပေး အဆင့်အလိုက်ဖော်ပြပြီး ကျန်လူထုပဟိုပြု စီမံကိန်း ရန်ပုံငွေအရင်းအမြစ်နှင့် မပတ်သက်သည့်အစီအစဉ်များလည်းဖော်ပြရန်ဖြစ်သည် )

ကျေးရွာအတွက်ဦးစားပေးဖွံ့ဖြိုး တိုးတက်မှု လုပ်ငန်းစဉ်များ	အဆိုပြုသူ (အမျိုးသားများ/ အမျိုးသမီးများ/ အမျိုးသား+အမျိုးသမီး)	လူထုပဟိုပြုစီမံကိန်းအတွက်အဆိုပြု သည့် (ဦးစားပေးအဆင့် အလိုက် ဖော်ပြပါ)	ခန့်မှန်း ကုန်ကျ စရိတ်	အကျိုးခံစား ခွင့်ရှိသူခန့်မှန်းခြေ အရေအတွက်
၁	နိုက်ပျိုပြေးရွာအတွက်အသံပြုပြင်ရေး အမျိုးသား၊ အမျိုးသမီး	၁	၂၅၀၀၀၀၀	၃၈၅
၂	ဦးစွန်းရွာအိမ်ရွာအတွက်အသံပြုပြင်ရေး အမျိုးသား	၃	၃၂၀၀၀၀၀	၃၈၅
၃	အင်္ဂါပြင်ကျေးရွာအတွက်အသံပြုပြင်ရေး အမျိုးသမီး	၁၅	၃၂၀၀၀၀၀	၃၈၅
၄	တံတားဖျား(ဖင်ရှင်)ရွာအတွက် အမျိုးသမီး	၁၁	၀၀၀၀၀၀၀	၃၈၅
၅	အသံပြောလက်တံတား ဖျား(ဖင်ရှင်) အမျိုးသမီး	၅၄	၈၀၀၀၀၀၀	၃၈၅
၆	မိယာအောက်နက်ကျေးရွာအတွက်အသံပြုပြင်ရေး အမျိုးသား၊ အမျိုးသမီး	၁၅	၄၀၀၀၀၀၀	၃၈၅

ဥက္ကဋ္ဌ ၊ ကျေးရွာစီမံကိန်းအထောက်အကူပြုကော်မတီမှအတည်ပြုသည်။

အမည် ဦးကျော်စေတီ လက်မှတ်  နေ့စွဲ ၂၉.၉.၂၀၁၆



ပုံစံ - ၈ - ၃ ကျေးရွာခွဲ ဦးစားပေးအစဉ် (Form PC 3)

လမ်းညွှန်ချက်၊ အဆင့်(၃) ကျေးရွာမှော်မှန်းချက်အစည်းအဝေး ပြီးဆုံးသောအခါ ကျေးရွာစီမံကိန်း အထောက်အကူပြု ကော်မတီသည် လူထုစည်းရုံးရေးများအကူအညီဖြင့် ဤပုံစံကိုပြည့်စုံအောင် ဖြည့်သွင်းရမည်။

လူထုစည်းရုံးရေးများ/ဝန်ထမ်း အမည် ဒေါ်ခင်ဦး ၁၆၀

နေ့စွဲ ၄.၁.၁၇ စက်ဝန်းအား အမှတ်ခြစ်ပါ (✓)  စက်ဝန်း(၁)  စက်ဝန်း(၂)  စက်ဝန်း(၃)  စက်ဝန်း(၄)

ပြည်နယ်/တိုင်း ကရင်ပြည်နယ် ကျေးရွာအုပ်စု ကျေးရွာ ကျေးရွာ ၂၂၁

က၊ အခက်အခဲအတားအဆီးများအားဆွေးနွေးခြင်း - ယခုလက်ရှိအခြေအနေတွင် ဤကျေးရွာခွဲ ဦးစားပေးအစဉ် အတွက် အခက်အခဲအတားအဆီးများသည် မည်သည့်အခြေအနေတွင် (အမျိုးသား/သမီး အနည်းဆုံးအခက်အခဲ ၅ ခုစီဖော်ပြပါ)

အမျိုးသား အဖွဲ့မှ တင်ပြသောအခက်အခဲအတားအဆီးများ	အမျိုးသမီး အဖွဲ့မှ တင်ပြသောအခက်အခဲအတားအဆီးများ
၁ ကျွန်းမာရ်အခက်အခဲ	၁ ယုဘာရော့အခက်အခဲ
၂ လမ်းပန်းဆက်သွယ်ရေး အခက်အခဲ	၂ ကျွန်းမာရ်အခက်အခဲ
၃ ဖွဲ့စည်းအခက်အခဲ	၃ လမ်းပန်းဆက်သွယ်ရေး အခက်အခဲ
၄ ယုဘာရော့အခက်အခဲ	၄ အဆောက်အအုံ အခက်အခဲ
၅ ဗျူဟာစီမံရေး အခက်အခဲ	၅ ဗျူဟာစီမံရေး အခက်အခဲ

၆၊ စမ်းသပ်ခြင်း အခက်အခဲ ၆၊ စိုက်ပျိုးရေး နည်းပညာ အခက်အခဲ

၈၊ မှော်မှန်းခြင်း - နောင်လာမည့် ( ၅ ) နှစ် အတွင်း ကျေးရွာခွဲ ဦးစားပေး မှော်မှန်းလျာထားချက်များအား တင်ပြပါ။

အမျိုးသားအဖွဲ့မှ တင်ပြသောမှော်မှန်းချက်များ	အမျိုးသမီးအဖွဲ့မှ တင်ပြသောမှော်မှန်းချက်များ
၁ ကျွန်းမာရ်အခက်အခဲ ဦးစားပေးခြင်း	၁ ယုဘာရော့ (မြေဇာယာ) စာရင်း
၂ လမ်းပန်းဆက်သွယ်ရေး အခက်အခဲ	၂ ကျွန်းမာရ်အခက်အခဲ (မြေဇာယာ) စာရင်း
၃ စိုက်ပျိုးရေး၊ မြေဇာယာ အခက်အခဲ	၃ အလုပ်အကိုင် အခက်အခဲ စာရင်း
၄ ယုဘာရော့အခက်အခဲ	၄ လမ်းပန်းဆက်သွယ်ရေး အခက်အခဲ စာရင်း
၅ ဗျူဟာစီမံရေး အခက်အခဲ	၅ စိုက်ပျိုးရေး နည်းပညာ (မြေဇာယာ) စာရင်း

၆၊ စမ်းသပ်ခြင်း အခက်အခဲ နည်းပညာ အခက်အခဲ

၈၊ လူထုစီမံကိန်း အစည်းအဝေး ( ၄ ) နှစ်အတွက် အကန့်အသတ် ဦးစားပေး ခွဲခြားတိုက်ပေး လုပ်ငန်း အစီအစဉ်များအားဖော်ပြပါ။

အဆင့်	ကျေးရွာအတွက် ဦးစားပေး ဖွဲ့စည်းတိုက်ပေး လုပ်ငန်းစဉ်များ	အဆိုပြုသူ (အမျိုးသားများ/ အမျိုးသမီးများ/ အမျိုးသား+ အမျိုးသမီး)	ခန့်မှန်းကုန်ကျ စရိတ်	အကျိုးခံစားခွင့်ရှိသူ ခန့်မှန်းခြေ အရေအတွက်
၁	ကျေးရွာအတွက် ဦးစားပေး ဖွဲ့စည်းတိုက်ပေး လုပ်ငန်းစဉ်များ	၈ + ၈	၆,၅၀၀,၀၀၀	405
၂	စာသင်ကျောင်း လမ်းပန်းဆက်သွယ်ရေး ဖွဲ့စည်းတိုက်ပေး လုပ်ငန်းစဉ်များ	၈	၁၅,၀၀၀,၀၀၀	405
၃	မြေဇာယာ အခက်အခဲ ဖွဲ့စည်းတိုက်ပေး လုပ်ငန်းစဉ်များ	၈	၃,၅၀၀,၀၀၀	405
၄	ယုဘာရော့ အခက်အခဲ ဖွဲ့စည်းတိုက်ပေး လုပ်ငန်းစဉ်များ	၈	၁၅,၀၀၀,၀၀၀	405
၅	စာသင်ကျောင်း လမ်းပန်းဆက်သွယ်ရေး ဖွဲ့စည်းတိုက်ပေး လုပ်ငန်းစဉ်များ	၈ + ၈	၈,၀၀၀,၀၀၀	405

ဃး လူထုဝိမံကိန်း၏ လာမည့် ( ၄ ) နှစ်အတွက် အကျိုးပင်သော ဦးစားပေး ဖွံ့ဖြိုးတိုးတက်မှု လုပ်ငန်း အစီအစဉ်များအားဖော်ပြပါ။

အဆင့်	ကျေးရွာအတွက် ဦးစားပေး ဖွံ့ဖြိုး တိုးတက်မှု လုပ်ငန်းစဉ်များ	အဆိုပြုသူ (အမျိုးသားများ/ အမျိုးသမီးများ/အမျိုးသား+ အမျိုးသမီး)	အခန်းကဏ္ဍ
၁	၂၄၇၁ ရိပ်ယာချိတ်စစ်စီးခြင်း	က + မ	ရိပ်ယာချိတ်စစ်စီးခြင်း
၂	ရိပ်ယာချိတ်စစ်စီးခြင်း	က	ရိပ်ယာချိတ်စစ်စီးခြင်း
၃	ရိပ်ယာချိတ်စစ်စီးခြင်း	က	ရိပ်ယာချိတ်စစ်စီးခြင်း
၄			
၅			

ခေါင်းဆောင်၊ ကျေးရွာဝိမံကိန်းအထောက်အကူပြုကော်မတီမှ အတည်ပြုသည်။

အမည် ဦးကျော်စော လက်မှတ် ကျော်စော နေ့စွဲ ၇.၁၁.၁၇  
ဒါရိုက်တာ မိမာ



ပုံစံ - ၈ - ၃ ကျေးရွာခွဲ ဦးစားပေးအစဉ် (Form PC 3)

လမ်းညွှန်ချက်၊ အဆင့်(၃) ကျေးရွာမျှော်မှန်းချက်အစည်းအဝေး ပြီးဆုံးသောအခါ ကျေးရွာစီမံကိန်း အထောက်အကူပြု ကော်မတီသည် လူထုစည်းရုံးရေးမှူးအကူအညီဖြင့် ဤပုံစံကိုပြည့်စုံအောင် ဖြည့်သွင်းရမည်။

လူထုစည်းရုံးရေးမှူး/ဝန်ထမ်း အမည် ဒေါ်ခင်ဦးဝေ  
 နေ့စွဲ ၂၂-၁၀-၁၇ စက်ဝန်းအား အမှတ်ဖြစ်ပါ (V)  စက်ဝန်း(၁)   
 စက်ဝန်း(၂)  စက်ဝန်း(၃)  စက်ဝန်း(၄)

ပြည်နယ်/တိုင်း ရန်ကင်းတိုင်း/မြန်မာနိုင်ငံ ကျေးရွာအုပ်စု ကျောက်တော် ကျေးရွာ ပါယ  
 က၊ အခက်အခဲအတားအဆီးများအားဆွေးနွေးခြင်း - ယခုလက်ရှိအခြေအနေတွင် ဤကျေးရွာခွဲ ဦးတိုးတက်ရေးအတွက် အဓိက အခက်အခဲအတားအဆီးများသည် မည်သည့်များဖြစ်ပါသနည်း။ (အမျိုးသား/သမီး အနည်းဆုံးအခက်အခဲ ၅ ခုစီဖော်ပြပါ)

အမျိုးသား အဖွဲ့မှ တင်ပြသောအခက်အခဲအတားအဆီးများ		အမျိုးသမီး အဖွဲ့မှတင်ပြသောအခက်အခဲအတားအဆီးများ	
၀	ပညာရေးအခက်အခဲ	၀	ပညာရေးအခက်အခဲ
၂	ပစ်ခတ်မှုဒဏ်ခံရမှုအခက်အခဲ	၂	ပစ်ခတ်မှုဒဏ်ခံရမှုအခက်အခဲ
၃	ကျွန်းဆက်ရေးအခက်အခဲ	၃	ကျွန်းဆက်ရေးအခက်အခဲ
၄	ဝင်ငွေအခက်အခဲ	၄	လျှပ်စစ်ဓာတ်အခက်အခဲ
၅		၅	

ခ၊ မျှော်မှန်းခြင်း - နောင်လာမည့် ( ၅ ) နှစ် အတွင်း ကျေးရွာခွဲ ဦးစားပေး မျှော်မှန်းလျာထားချက်များအား တင်ပြပါ။

အမျိုးသားအဖွဲ့မှ တင်ပြသောမျှော်မှန်းချက်များ		အမျိုးသမီးအဖွဲ့မှ တင်ပြသောမျှော်မှန်းချက်များ	
၀	ပညာရေးအခက်အခဲများဖြည့်စွဲရေး	ပညာရေးအခက်အခဲများဖြည့်စွဲရေး	
၂	ပစ်ခတ်မှုဒဏ်ခံရမှုအခက်အခဲများဖြည့်စွဲရေး	ပစ်ခတ်မှုဒဏ်ခံရမှုအခက်အခဲများဖြည့်စွဲရေး	
၃	ကျွန်းဆက်ရေးအခက်အခဲများဖြည့်စွဲရေး	ကျွန်းဆက်ရေးအခက်အခဲများဖြည့်စွဲရေး	
၄	ဝင်ငွေအခက်အခဲများဖြည့်စွဲရေး	ဝင်ငွေအခက်အခဲများဖြည့်စွဲရေး	
၅			

က၊ လူထုစီမံကိန်း၏ လာမည့် ( ၄ ) နှစ်အတွက် အကျုံးဝင်သော ဦးစားပေး ဦးတိုးတက်မှု လုပ်ငန်း အစီအစဉ်များအားဖော်ပြပါ။

အဆင့်	ကျေးရွာအတွက် ဦးစားပေး ဦးတိုးတက်မှု လုပ်ငန်းစဉ်များ	အဆိုပြုသူ (အမျိုးသားများ/ အမျိုးသမီးများ/အမျိုးသား+ အမျိုးသမီး)	ခန့်မှန်းကုန်ကျ စရိတ်	အကျိုးခံစားခွင့်ရှိသူ ခန့်မှန်းခြေ အရေအတွက်
၀	မူလကျေးရွာအုပ်စုဖြည့်စွဲရေး	က+မ	၁၅၀,၀၀၀	၄၃၀
၂	ကျေးရွာအုပ်စုအတွင်းအခက်အခဲဖြည့်စွဲရေး	က+မ	၁၅၀,၀၀၀	၄၃၀
၃	ကျေးရွာအုပ်စုအတွင်းအခက်အခဲဖြည့်စွဲရေး	က+မ	၁၅၀,၀၀၀	၄၃၀
၄	မူလကျေးရွာအုပ်စုအတွင်းအခက်အခဲဖြည့်စွဲရေး	က+မ	၁၅၀,၀၀၀	၄၃၀
၅				

ယး လူထုစီမံကိန်း၏ လာမည့် ( ၄ ) နှစ်အတွက် အကန့်မကင်းသော ဦးစားပေး ဖွံ့ဖြိုးတိုးတက်မှု လုပ်ငန်း အစီအစဉ်များအားဖော်ပြပါ။

အဆင့်	ကျေးရွာအတွက် ဦးစားပေး ဖွံ့ဖြိုး တိုးတက်မှု လုပ်ငန်းစဉ်များ	အဆိုပြုသူ (အမျိုးသားများ/ အမျိုးသမီးများ/အမျိုးသား+ အမျိုးသမီး)	အခန်းကဏ္ဍ
၁	ခိုက်ပျက်ရေး ချွေးလျှော်ရေး	၈	ခိုက်ပျက်ရေး
၂	ကျွန်းဆေးရေး၊ ဆေးကု၊ ဆေးကုရေး	၆	ကျွန်းဆေးရေး
၃			
၄			
၅			

ခေါင်းစောင်၊ ကျေးရွာစီမံကိန်းအထောက်အကူပြုကော်မတီမှ အတည်ပြုသည်။

အမည် ဦးကျော်စောင် လက်မှတ် AKC နေ့စွဲ ၂၂.၁၀.၁၇

ဒေါ်သိတာ

Thida



ကော်မတီဝင်များ ရွေးချယ်ခြင်းနှင့် ကျေးရွာ ဖွံ့ဖြိုးရေးဆောင်ရွက်မှု မှတ်တမ်း

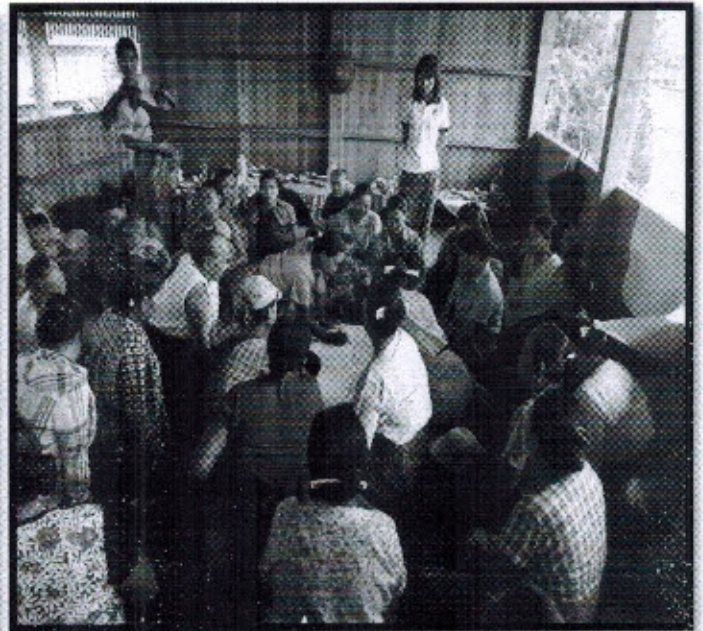



ဆွေးနွေးချက် (၂)

မိတ်ဆက်ဆွေးနွေးမှုအဖြစ်တွင် ကျေးဇူးတင်စားနပ်ရိက္ခာထမ်း လိုက်ရာမည် စဉ်းကမ်းချက်များကို ရှင်းလင်းပြောကြား၍ ကျေးဇူးတင်စားနပ်ရိက္ခာထမ်း လျှို့ဝှက် ချက်မပေးစနစ်ဖြင့် စောတနာ့ဝန်ထမ်း (က-၁) (မ-၁)ကို ရွေးချယ်ရန် ဆွေးနွေးခဲ့ပါသည်။

ဆုံးဖြတ်ချက် (၁)

ကျေးဇူးတင်စားနပ်ရိက္ခာထမ်း စီမံကိန်း၏ ဖွဲ့စည်းပုံလုပ်ဆောင်ရမည့်အချက်များ နှင့် လိုက်နာကျင့်သုံး ရမည့် ရည်လမ်းများကို လိုက်နာဆောင်ရွက်ရန် စောတနာ့ ဝန်ထမ်း ရွေးချယ်ခြင်း ကိစ္စနှင့် ပတ်သက်၍ တက်ရောက်လာသော ကျေးဇူးတင်စားနပ်ရိက္ခာထမ်း အဖွဲ့တစ်ဖွဲ့ကလည်းကောင်း၊ ကျေးဇူးတင်စားနပ်ရိက္ခာထမ်း စီမံကိန်းအဖွဲ့ကလည်းကောင်း ပြောတက်ဆိုတက်ရှိသူများကို ရွေးချယ်ရန် ပြောကြားပြီး စောတနာ့ဝန်ထမ်း (က-၁) (မ-၁) ကို တက်ရောက်လာသော ကျေးဇူးတင်စားနပ်ရိက္ခာထမ်း ရွေးချယ်ရန် ဆုံးဖြတ်ခဲ့သည်။ ထို့နောက် လူမှုဆန်းစစ်ခြင်း (PRA) အကြောင်း တွင် ပါဝင်သော တူးဖော်ခြင်းစဉ်များ၊ အမျိုးသမီးဆိုင်ရာ ဆုံးသတ်ချက်များ အသက်မွေးဝမ်းကြောင်း ဆိုင်ရာများကို ဆက်လက်ဆွေးနွေးရန် ဆုံးဖြတ်ခဲ့ကြ ပါသည်။

သဘောတူညီမှုများ

- (၁) ကျေးဇူးတင်စားနပ်ရိက္ခာထမ်း အားလုံး စီမံကိန်းမှ ရရှိလာသော ရပုံငွေကို ကျေးဇူး တွင် အကျိုးရှိစွာ သုံးစွဲရန် သဘောတူညီခဲ့ပါသည်။
- (၂) ကျေးဇူးတင်စားနပ်ရိက္ခာထမ်း (၂) ဦးအား လျှို့ဝှက်မဲပေးစနစ်ဖြင့် ရွေးချယ်ရန် သဘောတူညီခဲ့ကြပါသည်။
- (၃) ရွေးချယ်ခံရသော စောတနာ့ဝန်ထမ်း (၂) ဦးမှာလည်း အဖွဲ့တစ်ဖွဲ့ကလည်းကောင်း လုပ်ဆောင် ခြင်းကြောင့် သဘောတူညီခဲ့ပါသည်။
- (၄) ထို့နောက် တက်ရောက်လာသော ကျေးဇူးတင်စားနပ်ရိက္ခာထမ်း လူမှုဆန်းစစ်ခြင်း (PRA) အဆင့်များ ဆက်လက် ပြုလုပ် ဆွေးနွေးရန် သဘောတူညီခဲ့ကြပါသည်။





မူရင်းဒီဇိုင်း၊ ကျေးရွာဖွံ့ဖြိုးရေးအထောက်အကူပြု ညှိနှိုင်းရန်အတွက် ကော်မတီတွင် တာရှည်ရပါမည်။ အခြားဌာနများနှင့် ညှိနှိုင်းရန်အတွက် စိတ္တဇာား TPIC သို့ပို့ရပါမည်။

	အဆင့်	လုပ်ငန်း	အဆိုပြုသူ	လ/နစ်	လုပ်ငန်းလုပ်ဆောင်မည့်သူ	ပြင်ပမှထောက်ပံ့သူ
အခြေခံအထောက်အပံ့	၁	မူလတန်းကျောင်း ၁၅ / လမ်း နှင့် တံတား တည်ဆောက်ခြင်း	မိကျား <input checked="" type="checkbox"/> ဝ <input type="checkbox"/> ခ	...../.....	ကျေးရွာမှထူ	လမ်း/တံတား မှာ
	၂		<input type="checkbox"/> ကျား <input type="checkbox"/> ဝ	...../.....		
	၃		<input type="checkbox"/> ကျား <input type="checkbox"/> ဝ	...../.....		
	၄		<input type="checkbox"/> ကျား <input type="checkbox"/> ဝ	...../.....		
	၅		<input type="checkbox"/> ကျား <input type="checkbox"/> ဝ	...../.....		
အသက်မွေးဝမ်းကျောင်းစိုက်ပျိုးရေး	၁	ခိုက်ပျိုးရေး၊ မျက်စိပါးစိုက်ပျိုးရေး	မိကျား <input checked="" type="checkbox"/> ဝ <input type="checkbox"/> ခ	...../.....		ခိုက်ပျိုးရေးမှာ
	၂		<input type="checkbox"/> ကျား <input type="checkbox"/> ဝ	...../.....		
	၃		<input type="checkbox"/> ကျား <input type="checkbox"/> ဝ	...../.....		
	၄		<input type="checkbox"/> ကျား <input type="checkbox"/> ဝ	...../.....		
	၅		<input type="checkbox"/> ကျား <input type="checkbox"/> ဝ	...../.....		
ကျွန်းမာရေးနှင့် အဟာရ	၁	ကျွန်းမာရေးဆေးကုသရေး ရန်	မိကျား <input checked="" type="checkbox"/> ဝ <input type="checkbox"/> ခ	...../.....	၀	ကျွန်းမာရေးမှာ
	၂		<input type="checkbox"/> ကျား <input type="checkbox"/> ဝ	...../.....		
	၃		<input type="checkbox"/> ကျား <input type="checkbox"/> ဝ	...../.....		
	၄		<input type="checkbox"/> ကျား <input type="checkbox"/> ဝ	...../.....		
	၅		<input type="checkbox"/> ကျား <input type="checkbox"/> ဝ	...../.....		
ပညာရေး	၁	မူလတန်းကျောင်း ပြုပြင်ခြင်း	မိကျား <input checked="" type="checkbox"/> ဝ <input type="checkbox"/> ခ	...../.....	ကျေးရွာမှထူ	မူလတန်းမှာ
	၂	မူလတန်းကျောင်း အဆောက်အအုံ ပြုပြင်ခြင်း	မိကျား <input checked="" type="checkbox"/> ဝ <input type="checkbox"/> ခ	...../.....	၀	မူလတန်းမှာ
	၃	မူလတန်းကျောင်း ပြုပြင်ခြင်း	မိကျား <input checked="" type="checkbox"/> ဝ <input type="checkbox"/> ခ	...../.....	၀	မူလတန်းမှာ
	၄		<input type="checkbox"/> ကျား <input type="checkbox"/> ဝ	...../.....		
	၅		<input type="checkbox"/> ကျား <input type="checkbox"/> ဝ	...../.....		
အခြား	၁		<input type="checkbox"/> ကျား <input type="checkbox"/> ဝ	...../.....		
	၂		<input type="checkbox"/> ကျား <input type="checkbox"/> ဝ	...../.....		
	၃		<input type="checkbox"/> ကျား <input type="checkbox"/> ဝ	...../.....		
	၄		<input type="checkbox"/> ကျား <input type="checkbox"/> ဝ	...../.....		
	၅		<input type="checkbox"/> ကျား <input type="checkbox"/> ဝ	...../.....		