

ပြည်ထောင်စုသမ္မတမြန်မာနိုင်ငံတော်အစိုးရ
စိုက်ပျိုးရေး၊ မွေးမြူရေးနှင့် ဆည်မြောင်းဝန်ကြီးဌာန
ကျေးလက်ဒေသဖွံ့ဖြိုးတိုးတက်ရေးဦးစီးဌာန
လွိုင်ကော်-ရှားတောမြို့နယ်



လူထုပတ်ဝန်းကျင်ဖွံ့ဖြိုးရေး

National Community Driven Development Project



ကျေးရွာဖွံ့ဖြိုးရေးအစီအစဉ် (၂၀၁၉-၂၀၂၀)

Village Development Plan(VDP)

လွိုင်ကော်မြို့နယ်၊ ပါလောင်းကျေးရွာအုပ်စု၊ ပါလောင်းကျေးရွာ

မာတိကာ

အကြောင်းအရာ	စာမျက်နှာ
၁။ မြို့နယ်ပြင်မြေပုံ	၃
၂။ အုပ်စုမြေပုံ	၄
၃။ အုပ်စုတွင်ပါဝင်သောကျေးရွာများစာရင်း	၅
၄။ ကျေးရွာသမိုင်းကြောင်း (ကျေးရွာအခြေခံအချက်အလက်များ)	၆
၅။ လူထုပူးပေါင်းပါဝင်သောလူမှုဆန်းစစ်ခြင်းနှင့်အကဲဖြတ်ခြင်းလုပ်ငန်းစဉ် (PSA/PRA) အကျဉ်းချုပ်ဇယား	၇
၆။ လူမှုရေးနှင့်အရင်းအမြစ်ပြင်မြေပုံ	၈
၇။ လူမှုရေးနှင့်အရင်းအမြစ်ပြင်မြေပုံသုံးသပ်ချက်	၉
၈။ ဥစ္စာနေကြွယ်ဝမှုအဆင့်သတ်မှတ်ချက်ပြပုံ	၁၀
၉။ ဥစ္စာနေကြွယ်ဝမှုအဆင့်သတ်မှတ်ချက်ဇယားသုံးသပ်ချက်	၁၁
၁၀။ ရာသီခွင်ပြဇယား	၁၂
၁၁။ ရာသီခွင်ပြဇယားသုံးသပ်ချက်	၁၃
၁၂။ အရင်းအမြစ်အသုံးပြုမှုနှင့်ထိန်းချုပ်မှု	၁၄
၁၃။ အရင်းအမြစ်အသုံးပြုမှုနှင့်ထိန်းချုပ်မှုသုံးသပ်ချက်	၁၆
၁၄။ ပင့်ကူအိမ်ပြပုံ (ကျား၊မ)	၁၇
၁၅။ ပင့်ကူအိမ်သုံးသပ်ချက် (ကျား၊မ)	၁၈
၁၆။ အဖွဲ့အစည်းချိတ်ဆက်မှုပြပုံ	၁၉
၁၇။ အဖွဲ့အစည်းချိတ်ဆက်မှုပြပုံသုံးသပ်ချက်	၂၀
၁၈။ ကော်မတီဝင်များစာရင်း	၂၁
၁၉။ ကျေးရွာအချက်အလက်များ (ပုံစံ-၁)	၂၃
၂၀။ စီမံကိန်းအချိန်ဇယား (ပုံစံ-၂)	၂၆
၂၁။ ကျေးရွာဖွံ့ဖြိုးရေးဦးစားပေးအစီအစဉ် (ပုံစံ-၃)	၂၈
၂၂။ အစည်းအဝေးမှတ်တမ်းများ	၃၄
၂၃။ ကဏ္ဍအလိုက်ဦးစားပေးဖွံ့ဖြိုးရေးလုပ်ငန်းစဉ်များ	၃၅
၂၄။ ဦးစားပေးလုပ်ငန်းများရွေးချယ်ခြင်းဇယား	၃၇
၂၅။ ကျေးရွာဖွံ့ဖြိုးရေးအစီအစဉ်ဆောင်ရွက်မှုမှတ်တမ်းဇာတ်ပုံများ	၃၈

ပါးစာင်းကျေးရွာမှ မြေပုံ

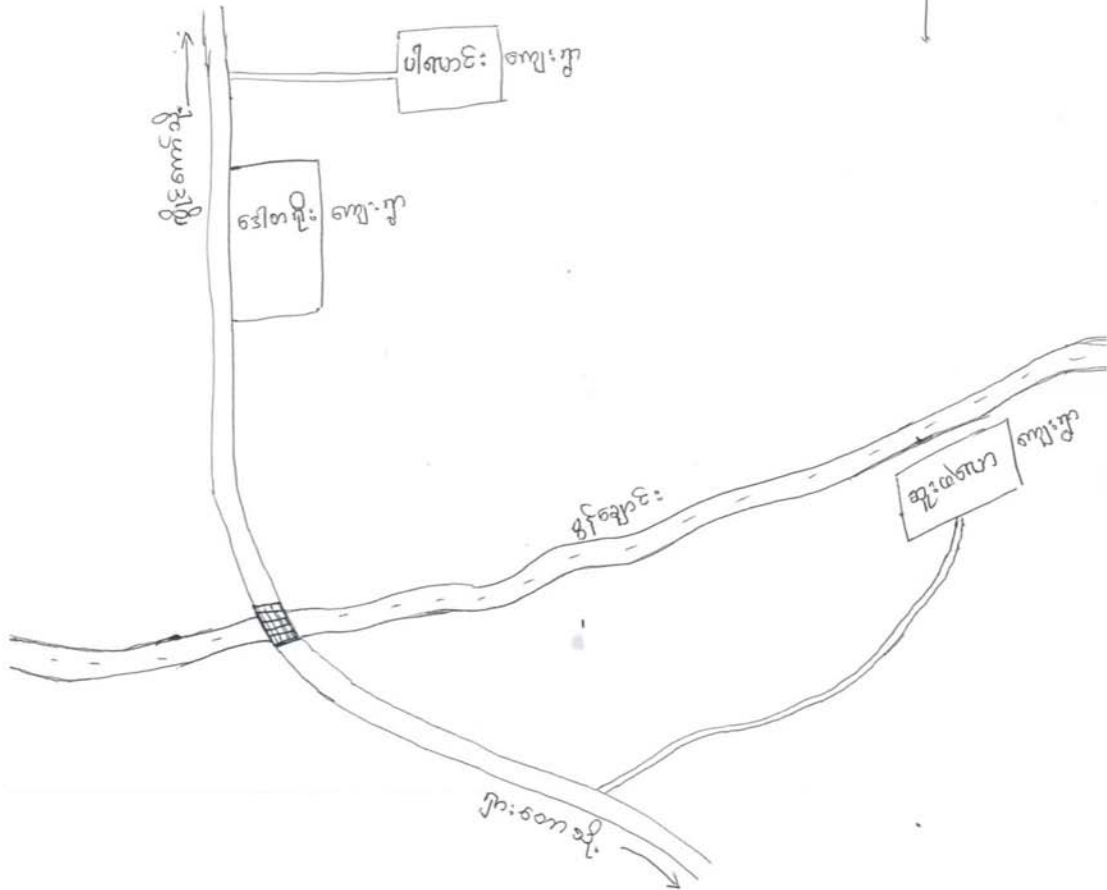
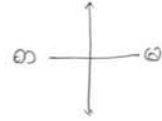

ကျေးရွာအုပ်စုတွင်ပါဝင်သောကျေးရွာများစာရင်း

စဉ်	ကျေးရွာအုပ်စုအမည်	ကျေးရွာအမည်	မှတ်ချက်
၁။	ပါလောင်း	ပါလောင်း	
၂။		ဒေါ်တရိုး	
၃။		ဆူးဖဲလော	
၄။			
၅။			
၆။			
၇။			
၈။			
၉။			
၁၀။			
၁၁။			
၁၂။			
၁၃။			
၁၄။			
၁၅။			
၁၆။			
၁၇။			
၁၈။			
၁၉။			
၂၀။			

လူထုဗဟိုပြုစီမံကိန်းမှလူထုပူးပေါင်းပါဝင်သောနည်းဖြင့်စတုတ္ထနှစ်စီမံကိန်း

မိတ်ဆက်အစည်းအဝေး(၂၀၁၉-၂၀၂၀) ခုနှစ်

ကျေးရွာအုပ်စုအမည် - ပါလောင်းကျေးရွာအမည် - ပါလောင်းရက်စွဲ ...၂၄.၉.၂၀၁၉.

၁။ကျေးရွာသမိုင်းကြောင်း

ပါလောင်းကျေးရွာသည် လွိုင်ကော်မြို့၏ အရှေ့ဘက်၁၄မိုင်ခန့်တွင် တည်ရှိပြီးဒေသရိုး ကျေးရွာနှင့် နယ်နမိတ်ထိစပ်လျက်ရှိပါသည်။ ပါလောင်းကျေးရွာ၏ သက်တမ်းအားအတိအကျ မသိရသော် လည်း ကျေးရွာရှိသက်ကြီးရွယ်အိုများ၏ အဆိုအရနှစ်(၁၀၀) ကျော်ခန့်ရှိပြီ ဟုသိရပါသည်။ အိမ်ထောင်စု (၃)စု (၄)စုဖြင့် စတင်တည်ထောင်ခဲ့ပြီး နောက်ပိုင်းတွင် ရှားတောမြို့နယ်ရှိ ကျေးရွာများမှ လာရောက်နေထိုင်ကြရာမှ ယခုတွင်အိမ်ခြေ (၁၀၀) အိမ်ရှိပြီဖြစ်ပါသည်။ ကျေးရွာတွင် အမျိုးသမီးဦးဆောင် သောအိမ်ထောင်စု (၆) စုရှိပြီး မသန်စွမ်း အိမ်ထောင်စု (၁) စုရှိပါသည်။ ပါလောင်း ကျေးရွာသည် တရွာလုံး နီးပါးဗုဒ္ဓဘာသာကို ကိုးကွယ်ကြပြီး ခရစ်ယာန်ကိုးကွယ်သော အိမ်ထောင်စု(၆)စုရှိပါသည်။ ကျေးရွာတွင် ကျေးလက်ကျန်းမာရေးဌာနခွဲရှိပြီး အခြေခံမူလတန်းကျောင်းလည်းရှိပါသည်။ ကျေးရွာပတ်ဝန်းကျင်တွင် ကာကွယ်ထားသော သစ်တောများရှိပြီး၎င်းတို့ အနက်မှထင်ရှားသော ကာကွယ်တောမှာ နတ်တောင် ကာကွယ်တောဖြစ်သည်။ အဓိက အသက်မွေးဝမ်းကြောင်း လုပ်ငန်းမှာ တောင်ယာစပါး၊ ပြောင်း၊နှမ်း၊ ပဲစဉ်းငုံစသည့်သီးနှံ စိုက်ပျိုးခြင်းဖြင့် အသက်မွေး ဝမ်းကျောင်းပြု ကြပါသည်။ ကျေးရွာရှိအရင်းအမြစ်များအဖြစ်ကျေးရွာ၏ အရှေ့ဘက်တွင် သဲများတူးဖော်နိုင်သော သဲတောင်ရှိပြီး ကျောက်ထုတ်ယူနိုင်သော ကျောက်တောင်များလဲရှိပါသည်။

ပါလောင်းကျေးရွာမှ လွိုင်ကော်မြို့သို့ ဆက်သွယ်ထားသော လမ်းမကြီးမှာ ကောင်းမွန်သော်လဲ

ကျေးရွာ တွင်းလမ်းများမှာ မြေသားလမ်းများသာဖြစ်သဖြင့် မိုးရာသီတွင် သွားလာရခက်ခဲပါသည်။ ကျေးရွာတွင်း မိုးရာသီတွင် သာသောက်သုံးရေဖူလုံမှုရှိပြီး ကျန်သောရာသီများတွင် လုံလောက်မှုမရှိပါ။ ကျေးရွာဖွံ့ဖြိုးရေးအတွက် အဓိကလိုအပ်ချက်များမှာ ရေလုံလောက်စွာရရှိရေးနှင့် လမ်းပန်းဆက်သွယ်ရေး ကောင်မွန်စေရန်ဖြစ်သည်။

မှတ်တမ်းတင်သူ

အမည် - ဦးဌေးရယ်

ရာထူး - CF

လူထုပူးပေါင်းပါဝင်သောလူမှုဆန်းစစ်ခြင်းနှင့်အကဲဖြတ်ခြင်းလုပ်ငန်းစဉ် (PSA/PRA)

အကျဉ်းချုပ်ဇယား

စဉ်	အကြောင်းအရာ	ရက်စွဲ	ဦးတည်အုပ်စု	တက်ရောက်သူ			အဓိကဆွေးနွေးချက်များ
				ကျား	မ	ပေါင်း	
၁	လူမှုရေးအရင်းအမြစ်ပြမြေပုံ (social Map/ Resource Map)	၂၄.၉.၂၀၁၉	ရပ်မိ၊ရပ်ဖ ကော်မတီဝင်များ	၂၄	၃၇	၆၁	အိမ်အမျိုးအစားများ၊အခြေခံအဆောက်အဦများ၊လမ်းပန်းဆက်သွယ်ရေးအခြေအနေ၊လယ်ယာမြေ၊မြစ်ချောင်း၊ရေတွင်းရေကန်သစ်တောများ
၂	ဥစ္စာနေကြွယ်ဝမှုအဆင့်သတ်မှတ်ချက် (Wealth Ranking)	၂၄.၉.၂၀၁၉	ချမ်းသာ၊ အလယ်အလတ်၊ နွမ်းပါးအုပ်စု	၂၄	၃၇	၆၁	ကျေးရွာလူမှုစီးပွားအုပ်စုများ၊ခွဲခြားသတ်မှတ်နိုင်ရေးအတွက်အခြေခံစံနှုန်းများသတ်မှတ်ခြင်း၊ကျေးရွာသားများနှင့်အများသဘောတူခွဲခြားသတ်မှတ်ခြင်း
၃	ပိုင်ဆိုင်မှုသုံးသပ်ခြင်း	၂၄.၉.၂၀၁၉	ကော်မတီဝင်၊ အမျိုးသမီး၊ အမျိုးသားများ	၂၄	၃၇	၆၁	အမျိုးသမီးနှင့် အမျိုးသားများပိုင်ဆိုင်ပြီး ထိန်းချုပ်ထား သည့်ပိုင်ဆိုင်မှု(သို့) အရင်းအမြစ်များကို သုံးသပ်ခြင်း
၄	ရာသီခွင်ပြကွန်ဒိန် Seasonal Calendar	၂၄.၉.၂၀၁၉	ကော်မတီဝင်၊ အမျိုးသမီး၊ အမျိုးသားများ	၂၄	၃၇	၆၁	ရာသီဥတု၊စိုက်ပျိုးသီးနှံများ၊လယ်ယာလုပ်ငန်းများ၊ဝင်ငွေထွက်ငွေ၊မွေးမြူရေးလုပ်ငန်းများ၊
၅	ပင့်ကူအိမ်ကွန်ယက် (Spider Web)	၂၄.၉.၂၀၁၉	အမျိုးသား၊ အမျိုးသမီးများ	၂၄	၃၇	၆၁	အမျိုးသား၊အမျိုးသမီးများဘဝန်းတူအခွင့်အရေးရရှိမှုနှင့်မရရှိသည့်အကြောင်းအရင်းများ
၆	အဖွဲ့အစည်းချိတ်ဆက်ပုံ (Venn Diagram)	၂၄.၉.၂၀၁၉	ကျေးရွာလူမှုဖွံ့ဖြိုးရေးအဖွဲ့အုပ်ချုပ်ရေး အဖွဲ့၊ကျေးရွာစီထောက်အဖွဲ့	၂၄	၃၇	၆၁	ကျေးရွာတွင်ရှိအဖွဲ့အစည်းများနှင့်ဖွံ့ဖြိုးရေးလုပ်ငန်းအတွက်ချိတ်ဆက်ဆောင်ရွက်လုပ်ကိုင်မှု

ကျေးရွာအရင်းအမြစ်ပြုပြင်ဆေးကုသုံးသပ်ချက်

ပါလောင်းကျေးရွာသည် လွိုင်ကော်မြို့နယ်၊ ပါလောင်းကျေးရွာအုပ်စုတွင် ပါဝင်သည်။ ကျေးရွာအုပ်စု၏အမာခံရွာ တရွာဖြစ်ပြီး လွိုင်ကော်မှရှားတောသို့ သွားရာလမ်းမကြီးပေါ်တွင်တည်ရှိပါသည်။ လွိုင်ကော်မြို့နှင့် ၁၃မိုင်ကွာဝေးပြီး ဆက်သွယ်ထားသော လမ်းမှာ ကတ္တရာလမ်းဖြစ်ပါသည်။ ကျေးရွာသည် တောင်များဝိုင်းရံထားပြီး အရှေ့ဘက်တွင် ဒေါတရီးကျေးရွာနှင့်ထိစပ်လျက်ရှိပါသည်။ ကျေးရွာတွင် (၁၀၁)အိမ်ရှိပြီး လူဦးရေ ကျား(၂၂၈)ဦး နှင့် မ (၂၂၂)ဦး၊ စုစုပေါင်း (၄၅၀)ဦးရှိပါသည်။ ကျေးရွာတွင်ကယားတိုင်းရင်းသာ လူမျိုးစုတစ်စုသာနေထိုင်ပြီး ဗုဒ္ဓများသာကို အများစုကိုးကွယ်ကြပါသည်။

ကျေးရွာတွင် ဘုန်းကြီးကျောင်း၊ စေတီဘုရား၊စာသင်ကျောင်း၊ မူကြိုကျောင်းကျန်းမာရေးဌာနခွဲ၊ လူငယ်ရိပ်သာစသည့် ဘာသာရေး၊ကျန်းမာရေးနှင့် လူမှုရေးအဆောက်အအုံများရှိပါသည်။ ကျေးရွာပတ်ဝန်းကျင်တွင် တောတောင်၊ သစ်တောများဝန်းရံလျက်ရှိပြီး ၎င်းသဘာဝ ပတ်ဝန်းကျင်အရင်းအမြစ်များကို သာမီခိုကာ လုပ်ကိုင်စားသောက် ကြပါသည်။အဓိကစိုက်ပျိုးသော သီးနှံများမှာစပါး၊ ပြောင်းနှင့်ပဲစဉ်းတို့ဖြစ်ပြီး လယ်ယာလုပ်ကိုင်သူ အနည်းငယ်သာရှိပါသည်။ စားဝတ်နေရေးအတွက် တောင်ယာစပါးကိုသာ အဓိကစိုက်ပျိုးကာ ရွှေ့ပြောင်းတောင်ယာ စနစ်ဖြင့်စိုက်ပျိုးကြပါသည်။ ပြောင်းကို အဓိကဝင်ငွေရလုပ်ငန်းအဖြစ် စိုက်ပျိုးကြပြီး စနစ်တကျစိုက်ပျိုးခြင်း အားနည်းမှုကြောင့် အထွက်နှုန်းနည်းပြီး ဝင်ငွေရရှိမှုနည်းပါးသည်။ စိုက်ပျိုးရာသီပြီးဆုံးချိန်နောက်ပိုင်းတွင် အလုပ်အကိုင်နည်းပါးပြီးတောထဲတွင်သစ်ဝါးများခုတ်ကာမြို့သို့ ရောင်းချခြင်းဖြင့်ဝင်ငွေရှာဖွေလေ့ရှိကြပါသည်။

အချို့သောသူများမှ လက်သမားပန်းရံလုပ်ငန်းများကို ကျေးရွာရှိဆောက်လုပ်ရေး လုပ်ငန်းများတွင် ဝင်ရောက်လုပ်ကိုင်ကြသည်။

ကျေးရွာတွင်းရှိ လမ်းများမှာမြေသားလမ်း ဖြစ်သောကြောင့် မိုးရာသီတွင် သွားလာရခက်ခဲလေ့ရှိသည်။ ကျေးရွာတွင်းသောက်သုံးရေ ရရှိရေးအတွက် Care လူမှုဖွံ့ဖြိုးရေးအဖွဲ့မှ လာရောက်သွယ်တန်းပေးခဲ့သော်လည်း ရေအရင်းအမြစ် ခမ်းခြောက်မှုကြောင့် ရေလုံလောက်မှုမရှိပါ။

မိုးရာသီတွင်သာ ရေလုံလောက်မှုရှိပြီး ဆောင်းရာသီနှင့် နွေရာသီတွင်ရေပြတ်လပ်မှုကြောင့် ဝယ်ယူသုံးစွဲကြရပါသည်။ သောက်သုံးရေလုံလောက်မှုမရှိခြင်းကြောင့် ဝမ်းရောဂါများမကြုံ ခဏဖြစ်ပွားလေ့ရှိသည်။ ၂၀၁၇ခုနှစ်အတွင်း ကျေးလက်ကျန်းမာရေးဌာနခွဲနှင့် ဘုန်းကြီးကျောင်းတွင်ရေတွင်း (၂)တွင်းတူးဖော်ကာ ရေကိုအလှည့်ကျခွဲဝေ သုံးစွဲကြသည်။ ကျေးရွာတွင်း မနာမကျန်းမှုများကို ကျေးရွာရှိ ကျေးလက်ကျန်းမာရေးဌာနခွဲ တွင်ကုသကြသော်လည်း ဆေးဝါးကျွမ်းကျင်မှုနှင့် ဆေးဝါးမလုံလောက်မှုကြောင့် လွိုင်ကော်မြို့သို့ တက်ရောက်ကုသကြရပါသည်။ ကျေးရွာတွင် ပညာတတ်မြောက်မှုနည်းပါးကာ အခြားလုပ်ငန်းများကိုလည်း လုပ်ကိုင်နိုင်မှုမရှိပါ။ ပါလောင်းကျေးရွာတွင် အခြေခံပညာ အထက်တန်း အောင်မြင်သူ(၂ဦး)သာရှိပါသည်။လက်ရှိတွင်၎င်းတို့(၂ဦး)သည်နယ်စပ်ဒေသတိုင်းရင်းသားလူမျိုးများဖွံ့ဖြိုးတိုးတက်ရေးကျောင်းတွင် ပညာသင်ကြားလျက်ရှိကြပါသည်။ပါလောင်းကျေးရွာသည် စည်းလုံးညီညွတ်မှုရှိပြီး ကျေးရွာဖွံ့ဖြိုးရေး လုပ်ငန်းများတွင်လည်း တက်ကြွစွာပါဝင် ဆောင်ရွက်လေ့ရှိကြပါသည်။ အများနှင့်များနှင့် တန်းတူအမျိုးသမီး များသည်လည်း ပူးပေါင်းပါဝင်မှု အားကောင်းပြီး ကျေးရွာဖွံ့ဖြိုးရေး လုပ်ငန်းများတွင် တက်ကြွစွာပါဝင်ဆောင်ရွက် လေ့ရှိသည်။

ဥစ္စာနေအဆင့်ခွဲခြားမှုစံနမူနာပုံစံ

မြို့နယ်လွိုင်ကော်. ကျေးရွာအုပ်စု ...ပါလောင်းကျေးရွာ ...ပါလောင်းရက်စွဲ၂၄.၉.၂၀၁၉

အမျိုးအစား	သတ်မှတ်ချက်/ညွှန်းကိန်းများ	အိမ်ထောင်စု အရေးအတွက်	ရာခိုင်နှုန်း
ချမ်းသာ	ပျဉ်သွပ်မိုးအိမ်၊ ကား၊ စက်၊ တောင်ယာ အများဆုံး ပိုင်ဆိုင်	၁၀	၉.၄ %
အလယ်အလတ်	ပျဉ်သွပ်မိုးအိမ်၊ ဆိုင်ကယ်၊ နွား၊ နွားလှည်း၊ တောင်ယာပိုင်ဆိုင်	၈၆	၈၈.၄ %
ဆင်းရဲ/နွမ်းပါး	ဝါးအိမ်၊ ပျဉ်သစ်ကယ်မိုးအိမ်၊ အလုပ်ကိုင်မရှိ၊ လက်လုပ်လက်စား လုပ်ကိုင်သူ	၄	၂.၁ %
စုစုပေါင်းအိမ်ထောင်စု		၁၀၀	၁၀၀ %

ပါဝင်ဆွေးနွေးသူ -

မှတ်တမ်းတင်သူ

ကျား - ၂၄ဦး

အမည် - ဦးဌေးရယ်

မ - ၃၇ဦး

ရာထူး - လူထုစည်းရုံးရေးမှူး

ဥစ္စာနေကြွယ်ဝမှုဆွေးနွေးသုံးသပ်ချက်

ပါလောင်းကျေးရွာတွင် ဥစ္စာနေကြွယ်ဝမှုကိုချမ်းသာ၊ အလယ်အလတ်၊ ဆင်းရဲ/နွမ်းပါးဟူ၍ (၃) ဆင့်ခွဲခြားထားပါသည်။ နွမ်းပါးသော အဆင့်တွင် အိမ်ထောင်စု (၄)စု၊ ရာခိုင်နှုန်းအားဖြင့်(၂.၁) ရှိပြီးပိုင်ဆိုင်မှုခွဲခြမ်းစိပ်ဖြာမှုတွင် ထရံအိမ်၊ ပြင်ကာသက်ငယ်မိုးအိမ်၊ ဆိုင်ကယ်တစ်စီးနှင့် တောင်ယာဧက အနည်းငယ်ပိုင်ဆိုင်မှုရှိပါသည်။

ဆင်းရဲနွမ်းပါးခြင်း၏ သုံးသပ်ချက်အရ ဆင်းရဲနွမ်းပါးခြင်း၏ အကြောင်းရင်းမှာ လုပ်ကိုင်စားသောက်ရန် မြေနေရာနည်းပါးပြီး အလုပ်အကိုင်ရှားပါးခြင်းနှင့် လက်လုပ်လက်စား လုပ်ကိုင်စားသောက်ရခြင်း တို့ကြောင့်ဖြစ်ပါသည်။

အလယ်အလတ်အဆင့်တွင် အိမ်ထောင်စု (၈၆) အိမ်၊ ရာခိုင်နှုန်းအားဖြင့် (၈၈.၄)ရှိပြီး ပိုင်ဆိုင်မှုခွဲခြမ်းစိပ်ဖြာမှုတွင် ၎င်းတို့မှာပျဉ်ကာသွပ်မိုးအိမ်၊ ဆိုင်ကယ်၊ ကိုင်းရှည်စက်၊ နွားလှည်း၊ တောင်ယာ (၅)ဧကနှင့် အထက်ပိုင်ဆိုင်ကြပါသည်။ ၎င်းတို့သည် တောင်ယာများ လုပ်ကိုင်နိုင်ကြပြီး ဝင်ငွေအတင့်သင့်ရှိသော မိသားစုများ ဖြစ်ကြပါသည်။

ချမ်းသာအဆင့်တွင် အိမ်ထောင်စု(၁၀)စု၊ ရာခိုင်နှုန်းအားဖြင့် (၉.၄)ရှိပြီး ပိုင်ဆိုင်မှုမှာ တိုက်အိမ်၊ ကား၊ ဆိုင်ကယ်၊ ကိုင်းရှည်စက်၊ တောင်ယာ(၁၀)ဧကနှင့် အထက်ပိုင်ဆိုင်ကြပါသည်။ ၎င်းတို့သည်စီးပွားရေးလုပ်ငန်းများ၊ ကုန်စည်ပို့တောင်ရေးနှင့် ဈေးဆိုင်များဖွင့်လှစ်နိုင်ကြကာ ဝင်ငွေပိုမိုရရှိသော အုပ်စုများဖြစ်သည်။

ရာသီခွင်ပြကွဒိန်

ရာသီခွင်ပြကွဒိန်

အကြောင်းအရာ	တန်ခူး	တရုန်	နယုန်	ဝါဆို	ဝါခေါင်	တော်သလင်း	သီတင်းကျွတ်	တန်ဆောင်မုန်း	နတ်တော်	ပြာသို	တပို့တွဲ	တပေါင်း
ရာသီဥတု												
စိုက်ပျိုးရေး		ပဲစိမ်း/ နွမ်း/ မြောင်း/ မိုက်	ပဲစိမ်း/ မြောင်း/ မိုက်	ပေါင်း/ မြက်/ ရှင်း	ပေါင်း/ မြက်/ ရှင်း	ခွမ်း/ မြောင်း/ မိုက်	မပါ/ ရိတ်	တောင်ယာ/ ခွတ်	တောင်ယာ/ ခွတ်	တောင်ယာ/ ခွတ်	ပဲစိမ်း/ သိမ်း	
ဝင်ငွေ/ထွက်ငွေ	အသက်/ အစာ/ များ	အသက်/ အစာ/ များ	အသက်/ အစာ/ များ	အသက်/ အစာ/ များ	အသက်/ အစာ/ များ	အသက်/ အစာ/ များ	အသက်/ အစာ/ များ	ကောင်း	ကောင်း	ကောင်း	အစာ/ များ	အသက်/ အစာ/ များ
ကျန်းမာရေး						ဝမ်းဗျက်/ ဝမ်းဗျက်/ အုပ်စွေး	ဝမ်းဗျက်/ ဝမ်းဗျက်/ အုပ်စွေး	နှာစေး/ ချောင်းဆိုး	နှာစေး/ ချောင်းဆိုး	နှာစေး/ ချောင်းဆိုး		
ပွဲလမ်းသဘင်	တပို့တွဲ/ တောင်ပိုက်					ဒီပုဗ္ဗ/ ဝါခေါင်ကျွတ်	ဝါခေါင်ကျွတ်			တပို့တွဲ/ တောင်ပိုက်		တောင်ပိုက်
သောက်သုံးစေ့ ရရှိမှု	ခက်ခဲ	ခက်ခဲ	အသက်/ အစာ	အသက်/ အစာ	အသက်/ အစာ	ခက်ခဲ	ခက်ခဲ	ခက်ခဲ	ခက်ခဲ	ခက်ခဲ	ခက်ခဲ	ခက်ခဲ
အစားအစာစုလုံမှု	မလုံ	မလုံ	အသက်/ စား	အသက်/ စား	အသက်/ စား	ပြေလည်	ပြေလည်	ပြေလည်	ပြေလည်	ပြေလည်	အသက်/ စား	မလုံ

ပါဝင်ဆွေးနွေးသူ

ကျား

မ

မှတ်တမ်းတင်သူ

အမည် ဦးဌေးရည်

ရာထူး ဗဟိုဌာနဆိုင်ရာဌာန

ရာသီခွင်ပြက္ခဒိန်ဆွေးနွေးသုံးသပ်ခြင်း

ပါလောင်းကျေးရွာ၏ ရာသီဥတုမှာနေ့မိုး၊ ဆောင်းဟူ၍ သုံးရာသီရှိပါသည်။ ရာသီအလိုက် စိုက်ပျိုးရေးတွင် (၁)လပိုင်း(၂)လပိုင်းတွင် တောင်ယာများ စတင်ခုတ်ထွင်ပြီး (၅) လပိုင်း (၆) လပိုင်း တွင်စတင်စိုက်ပျိုးကြပါသည်။ ပေါင်းလိုက်ခြင်း၊ မြေဩဇာကျွေးခြင်းနှင့် ပိုးသတ်ဆေးများဖျန်းခြင်းကို ဇူလိုင်နှင့်ဩဂုတ်လများတွင် လိုအပ်သလို ဆောင်ရွက်ကြပြီး စက်တင်ဘာနှင့် အောက်တိုဘာလတို့ တွင်ရိတ်သိမ်းကြပါသည်။ ဇန်နဝါရီလနှင့်ဧပြီလတို့တွင် အလုပ်ပါးပြီး အားလပ်လေ့ရှိပါသည်။

ကျန်းမာရေးကဏ္ဍတွင် ရာသီကူးပြောင်းချိန်ဖြစ်သည့် နွေမှမိုးအကူးတွင် ရာသီတုပ်ကွေး၊ ငှက်ဖျားစသည် အဖြစ်များပြီး မိုးအကုန်ဆောင်းအကူးတွင် မူနာစေး၊ချောင်းဆိုးရောဂါများ အဖြစ်များပါ သည်။ဝမ်းပျက်ဝမ်းလျှောနှင့် အခြားဖျားနာမှုများ ကိုလျှင်ကော်မြို့သို့တက်ရောက် ဆေးကုသကြရပါသည်။

ရာသီအလိုက် ပွဲလမ်းသဘင်များမှာ ဇန်နဝါရီလတွင် ကောက်သစ်စားပွဲ၊ ဧပြီလတွင်တံခွန်တိုင်ပွဲ၊ စက်တင်ဘာလတွင်ရိုးရာဒီးကူပွဲ၊ အောက်တိုဘာလတွင် ဘုန်းကြီးကျောင်းတက်ပွဲနှင့် ဒီဇင်ဘာလ နှင့်မတ်လ အတွင်းတောလိုက်ပွဲများ ကျင်းပကြသည်။ ရာသီသီးနှံများရောင်းချချိန်တွင် သာဝင်ငွေ များရရှိကြပြီး ကျန်သောအချိန်များတွင် ထွက်ငွေများကြပါသည်။ သောက်သုံးရေမှာ မိုးရာသီတွင် သာလုံလောက်မှု ရှိပြီးဆောင်းရာသီနှင့် နွေရာသီတွင်လုံလောက်မှုမရှိပါ။ ထိုအချိန်များတွင်ရေကို အဝေးမှသွားရောက် ရယူကြရပါသည်။

တောင်ယာစပါးများကို အဓိကစိုက်ပျိုးကြသောကြောင့် စားဝတ်နေရေးဖူလုံမှုရှိသော်လည်း စီးပွားရေးတွင်မူ အလုပ်အကိုင်အခွင့် အလှမ်းနည်းပါးခြင်းကြောင့် ဝင်ငွေရလုပ်ငန်းများ လုပ်ကိုင်နိုင်မှုမရှိပါ။

ပါလောင်းကျေးရွာ၏အရင်းအမြစ်သုံးစွဲမှုပုံစံပြဇယား

ကျား	မ	ကျား+မ
ဘောလုံးကွင်း	ရိုးရာခေါင်ချက်	တောင်ယာ
နီးထိုး	စပါးထောင်းဆုံ	နွားလှည်း
တောလိုက်ပွဲ		ဆေးပေးခန်း
		ကား
		သစ်တော
		နွား
		ရေကန်
		လမ်း
		ဘုန်းကြီးကျောင်း
		စာသင်ကျောင်း
		တံခွန်တိုင်

ပါဝင်ဆွေးနွေးသူ -

ကျား - ၂၁ဦး

မ - ၃၁ဦး

မှတ်တမ်းတင်သူ

အမည် - ဦးဌေးရယ်

ရာထူး - လူထုစည်းရုံးရေးမှူး

ပါလောင်းကျေးရွာ၏အရင်းအမြစ်ထိန်းချုပ်မှုပုံစံပြဇယား

ကျား	မ	ကျား+မ
ဘောလုံးကွင်း	စပါးထောင်း	ခေါင်ရည်
နွားလှည်း		တောင်ယာ
ကား		ဆေးပေးခန်း
တံခွန်တိုင်		သစ်တော
ကြက်ရိုးထိုး		နွား
တောလိုက်ပွဲ		ရေကန်
		လမ်း
		ဘုန်းကြီးကျောင်း
		စာသင်ကျောင်း

ပါဝင်ဆွေးနွေးသူ -

ကျား - ၂၄ဦး

မ - ၃၇ဦး

မှတ်တမ်းတင်သူ

အမည် - ဦးဌေးရယ်

ရာထူး - လူထုစည်းရုံးရေးမှူး

ပါလောင်းကျေးရွာ၏အရင်းအမြစ်သုံးစွဲမှုနှင့်ထိန်းချုပ်မှုဆွေးနွေးသုံးသပ်ချက်

ကျေးရွာတွင်ရှိသော သစ်တော၊တောတောင်၊ တောင်ယာ၊လယ်ယာ၊ ရေတွင်း၊ရေကန်၊ နွားလှည်း၊အိမ်ခြံ၊ တံခွန်တိုင်၊ရိပ်သာ၊ ရိပ်သာ၊ကျောင်း၊ ဘုန်းကြီးကျောင်းနှင့် ဆေးပေးခန်းများသည် အမျိုးသား၊အမျိုးသမီး တို့တန်းတူအသုံးပြုကြပြီး ရပ်ရေးရွာရေးကိစ္စရပ်များကို တစ်ရွာလုံး ဆွေးနွေးတိုင်ပင်ကာ ဆုံးဖြတ်ကြပါသည်။ ကြက်ဝက်၊ယက်ကန်းစင်၊ အပ်ချုပ်စက်နှင့် စပါးထောင်ဆုံတို့ကို အမျိုးသမီးများကသာ သုံးစွဲပြီးထိန်းချုပ်ကြပါသည်။

ဘောလုံးကွင်း၊ တောလိုက်ပွဲနှင့် ရိုးရာကြက်ရိုးထိုးခြင်းများကို အမျိုးသားများကသာ ဦးဆောင်ပြီး ထိန်းချုပ်ကြပါသည်။

လမ်းမီးစက်၊ ကား၊ဆိုင်ကယ်နှင့် နွားတို့သည်အမျိုးသား အမျိုးသမီးတန်းတူ သုံးစွဲကြသော အရင်းအမြစ်များဖြစ်ကြပြီး ထိုအရင်းအမြစ်များကို အမျိုးသားများမှ သာထိန်းချုပ်မှုပြုကြသည်ကို တွေ့ရှိရပါသည်။

ပင့်ကူအိမ်သုံးသပ်ခြင်းပြပုံ

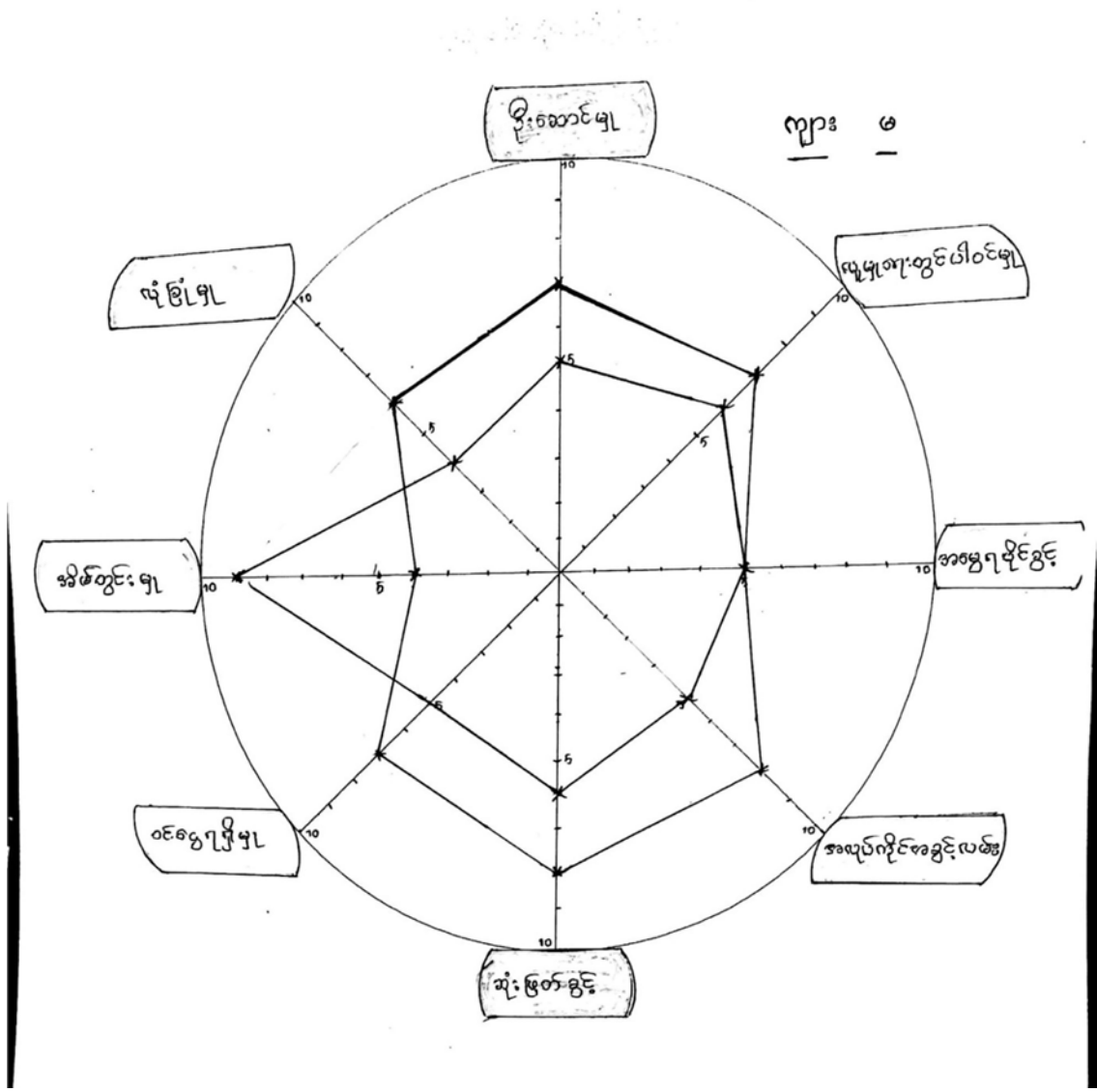

ပါဝင်ဆွေးနွေးသူ -

ကျား - ၂၄ဦး

မ - ၃၇ဦး

မှတ်တမ်းတင်သူ

အမည် - ဦးဌေးရယ်

ရာထူး - လူထုစည်းရုံးရေးမှူး

ပင့်ကူအိမ်ဆွေးနွေးသုံးသပ်ချက်

ပါလောင်းကျေးရွာသည် ကယားတိုင်းရင်းသား များဖြစ်သောကြောင့် သားသမီးများကို အမွေများခွဲဝေပေးသည့် အခါမျှတစွာခွဲဝေ ပေးလေ့ရှိပါသည်။ အမျိုးသမီးများမှာ အမျိုးသားများထက် အသိပညာဗဟုသုတ နည်းပါးခြင်းကြောင့် ကျေးရွာတွင်ဦးဆောင်နိုင်မှု၊ ဆုံးဖြတ်နိုင်မှုတို့မှာ အမျိုးသားကသာ ဦးဆောင်ပြုလုပ်ကြသည်။

ကျန်းမာရေး ဗဟုသုတတွင်မူ အမျိုးသမီးများက ဦးဆောင်ပြီးအိမ်တွင်းမူ အလုပ်များတွင် အမျိုးသားများ ဝင်ရောက်ကူညီလုပ်ကိုင် ပေးမှုနည်းပါးပြီး အမျိုးသမီးများသာ ဦးဆောင်လုပ်ကိုင်ကြသည်။ လူမှုရေးကိစ္စ၊ ပွဲလမ်းသဘင်များ ဆောင်ရွက်ရာတွင် တစ်ရွာလုံးတိုင်ပင် ဆွေးနွေးကာ လုပ်ဆောင်ကြသည်။ အမျိုးသမီးများကို အသိပညာဗဟုသုတများ စွမ်းဆောင်ရည်မြင်တင်ရန် အသိပညာပေးဆွေးနွေးပွဲများ၊ အိမ်တွင်းမူသင်တန်းများနှင့် ဖွံ့ဖြိုးရေးလုပ်ငန်းများတွင် အမျိုးသမီးများကို ပူးပေါင်းပါဝင်စေခြင်းဖြင့် အမျိုးသမီးများ၏ စွမ်းဆောင်ရည်ကို မြှင့်တင်ပေးနိုင် မည်ဖြစ်ပါသည်။

အဖွဲ့အစည်းချိတ်ဆက်မှုဆွေးနွေးသုံးသပ်ချက်

ကျေးရွာတွင်း တွင်ကျေးရွာအုပ်စု အုပ်ချုပ်ရေးမှူးနှင့် ကျေးရွာတာဝန်ခံ ဥက္ကဋ္ဌအဖွဲ့သည် ကျေးရွာဖွံ့ဖြိုးရေးနှင့် အဖွဲ့အစည်းများ ချိတ်ဆက်ဆောင်ရွက်မှုများတွင် အဓိကဦးဆောင်သည်။ ကျေးရွာ လိုအပ်ချက် များသောလူမှုရေး၊ ဘာသာရေး၊ သာရေး၊ နာရေးများဆောင်ရွက်ရန် ကျေးရွာလူငယ်အဖွဲ့၊ တံခွန်တိုင်အဖွဲ့၊ ကေဗျားချယ်အဖွဲ့၊ မော်မိုးအဖွဲ့၊ ရွာဆော်အဖွဲ့စသည့် အဖွဲ့အစည်းများ ဖွဲ့စည်းဆောင်ရွက်လျက် ရှိပါသည်။

ကျေးရွာတွင် ကျေးရွာဖွံ့ဖြိုးရေးလုပ်ငန်းများ အကောင်အထည်ဖော်ဆောင်ရွက်ရန် အတွက် လူထုဗဟိုပြုစီမံကိန်း၏ ကျေးရွာစီမံကိန်း အထောက်အကူပြုကော်မတီ ကိုလည်းဖွဲ့စည်း ထားပါသည်။ ကျေးရွာပြင်ပအဖွဲ့အစည်း များဖြစ်သော Care Myanmar၊ IRC အဖွဲ့များမှ ကျေးရွာရေရရှိရေးအတွက် ရေကန်နှင့် ရေသွယ် တန်းပေးခဲ့ပါသည်။ သို့သော် ရေအရင်းအမြစ်များ ခန်းခြောက်မှုကြောင့် ရေလုံလောက်မှုမရှိပါ။ Save The Children၊ ကရုဏာ၊ ကိန္နရီအဖွဲ့တို့သည် ကျေးရွာတွင်း ကျန်းမာရေးနှင့် ပညာရေးဖွံ့ဖြိုးမှုလုပ်ငန်းများကို ဆောင်ရွက်လျက်ရှိပါသည်။

ကျေးရွာစီ/ထောက်ကော်မတီဖွဲ့စည်းပုံဇယား

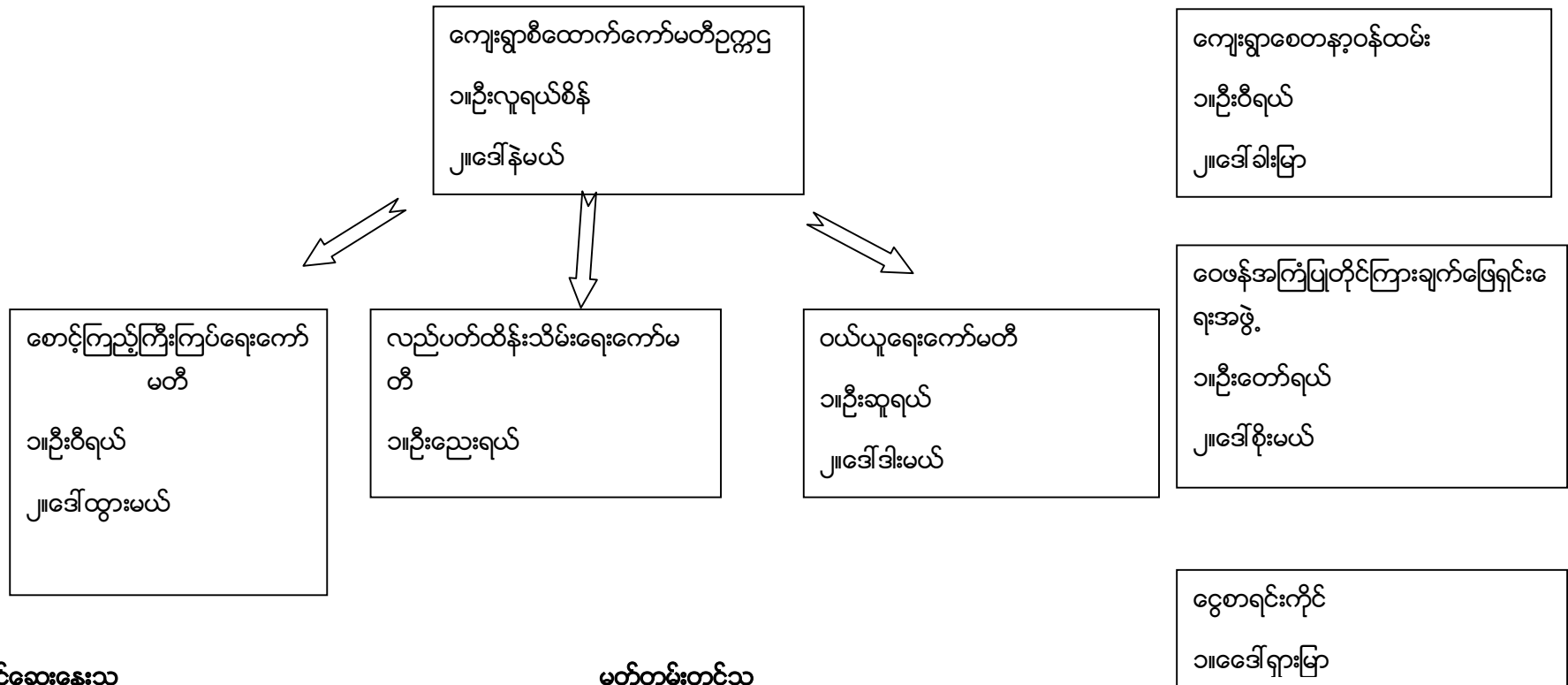

ပါဝင်ဆွေးနွေးသူ

ကျား- ၂၄

မ - ၃၇

မှတ်တမ်းတင်သူ

အမည် -ဦးဌေးရယ်

ရာထူး -CF

ကျေးရွာအုပ်စုစီထောက်ကော်မတီဖွဲ့စည်းပုံဇယား

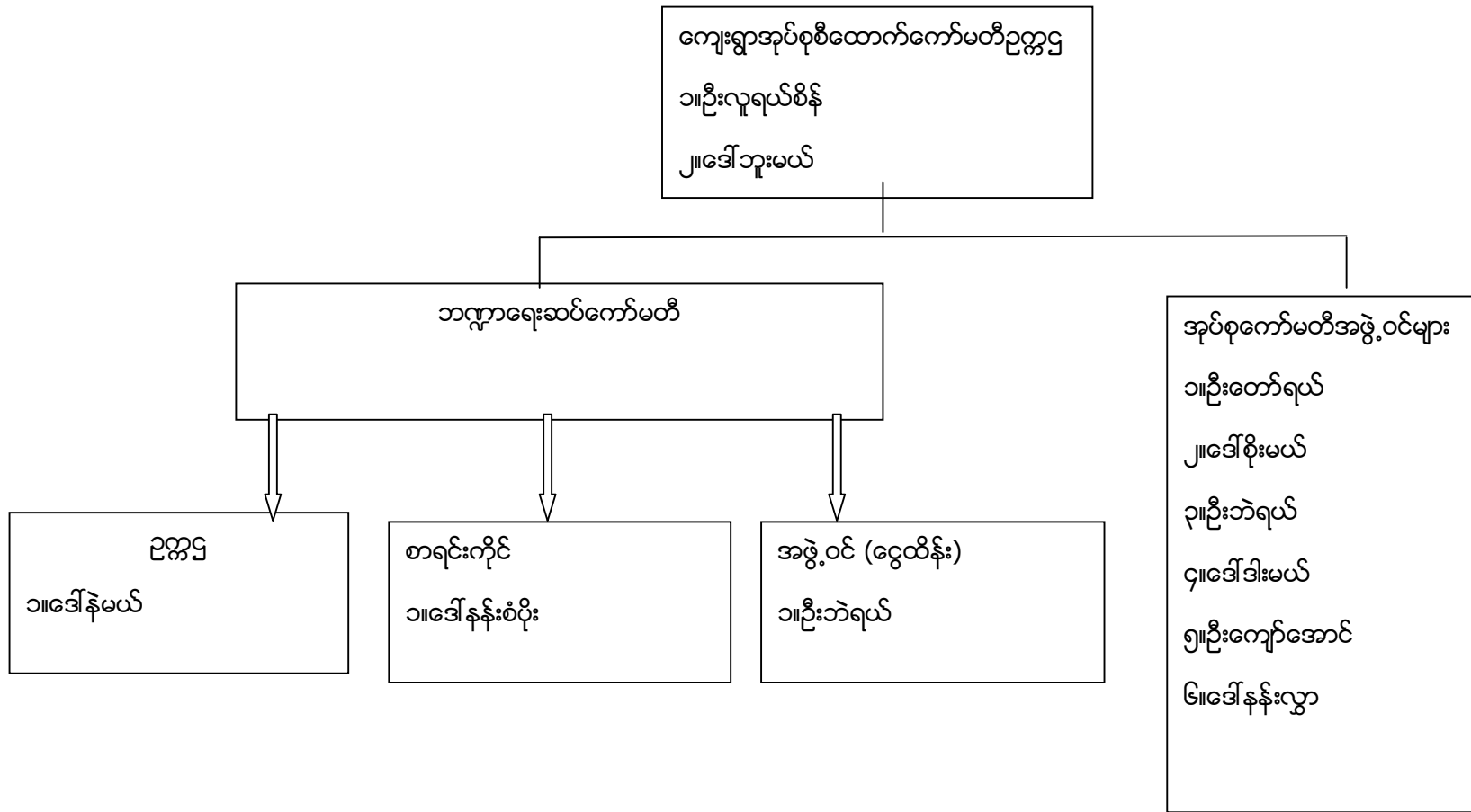

ပါဝင်ဆွေးနွေးသူ

ကျား- ၁၂ ဦး မ- ၈ ဦး

မှတ်တမ်းတင်သူ

အမည် - ဦးဌေးရယ် ရာထူး-CF

ပုံစံ - ၈ - ၁ ကျေးရွာအခြေခံအချက်အလက်များ (Form PC 1)

လယ်ဥယျာဉ်များ၊ ကျေးရွာတစ်ရွာသို့ ပထမဆုံးမိတ်ဆက်ရေးသွားရောက်သောအခါ လူထုစည်းရုံးရေးမှူးသည် ကျေးရွာခေါင်းဆောင်များအားကျေးရွာအချက်အလက်များကိုမေတ္တာရပ်ခံ၍တောင်းခံရသည်။ ဤအချက်အလက်များကိုစီမံကိန်းမိတ်ဆက်အစည်းပေးမတိုင်မီတောင်းခံရမည်။ စီမံကိန်းမိတ်ဆက်အစည်းပေးတွင် လူထုစည်းရုံးရေးမှူးသည် ဤအချက်အလက်များအား စစ်ဆေးပြီးမှန်ကန်အောင်ပြုလုပ်ရမည်။ ပြီးနောက်တွင် လူထုစည်းရုံးရေးမှူးမှ သတင်းအချက်အလက်ထံသို့ Tablets မှ တဆင့်ဖြည့်သွင်းရမည်။

ကျေးရွာခေါင်းဆောင် အမည် ဦးကျားဂျယ်	ကျေးရွာခေါင်းဆောင်၏ ဖုန်းနံပါတ် ၀၇ ၈၇၃ ၈ ၇၂၀၇၂	လူထုစည်းရုံးရေးမှူး၏အမည် ဦးဇွဲးဂျယ်
ပြည်နယ်/တိုင်းဒေသကြီး ဧရာဝတီ	မြို့နယ် လွိုင်ကော်	ကျေးရွာအုပ်စု ပါလောင်း
ကျေးရွာ ပါလောင်း		

ကာ၊ လူဦးရေ

လူမျိုးစု	အိမ်ထောင်စုအရေအတွက်	ကိုးကွယ်သည့်ဘာသာ	အိမ်ထောင်စုအရေအတွက်
လူမျိုးစု (၁)---ဧရာဝတီ	၁၀၀	ဘာသာ(၁)---ဗုဒ္ဓ	၇၇
လူမျိုးစု (၂)---အမျိုးသား	၈	ဘာသာ(၂)---အစ္စလာမ်	၆
လူမျိုးစု (၃)---ဗမာ	၁	ဘာသာ(၃)---ဗုဒ္ဓ	၁
လူမျိုးစုရော-----		ဘာသာရော-----	
အခြား			
	အရေအတွက်		
မသန်စွမ်းသူများ			
သက်ကြီးရွယ်အိုများ (၆၅ နှစ် နှင့် အထက်)	၁၅		
စစ်ဘေးရှောင်			
	အမျိုးသား(အရေအတွက်)	အမျိုးသမီး(အရေအတွက်)	စုစုပေါင်းအရေအတွက်
လူဦးရေ	၂၂၈	၂၂၂	၄၅၀
လူမျိုးစု (၁)---ဧရာဝတီ	၂၂၆	၇၂၀	၄၄၆
လူမျိုးစု (၂)---အမျိုးသား	၂	၂	၄
လူမျိုးစု (၃)-----			
အခြား			
အိမ်ထောင်ဦးစီး			

ခ) အခြေခံအဆောက်အအုံ အသုံးအဆောင်များ

စာသင်ကျောင်း	အမှတ် ခြံပေါ	ကျန်းမာရေး	အမှတ် ခြံပေါ	ဘာသာရေး အဆောက် အအုံများ	အမှတ် ခြံပေါ
မူကြိုကျောင်း	<input checked="" type="checkbox"/>	တိုက်နယ်ဆေးရုံ	<input type="checkbox"/>	စေတီ	<input checked="" type="checkbox"/>
မူလတန်းကျောင်း	<input checked="" type="checkbox"/>	ကျန်းမာရေးဌာန	<input type="checkbox"/>	ဘုန်းကြီးကျောင်း	<input checked="" type="checkbox"/>
မူလွန်ကျောင်း	<input type="checkbox"/>	ကျန်းမာရေးဌာနခွဲ	<input checked="" type="checkbox"/>	ဟိန္ဒူဘုရားကျောင်း	<input type="checkbox"/>
အလယ်တန်းကျောင်း	<input type="checkbox"/>	ဆေးပေးခန်း	<input type="checkbox"/>	ခရစ်ယာန်ကျောင်း	<input type="checkbox"/>
လယ်လွန်ကျောင်း	<input type="checkbox"/>	အခြား	<input type="checkbox"/>	ဗလီ	<input type="checkbox"/>
အထက်တန်းကျောင်း	<input type="checkbox"/>			အခြား	<input type="checkbox"/>
အခြား	<input type="checkbox"/>				
မှတ်ချက်		မှတ်ချက်		မှတ်ချက်	

(ဂ) ကျွမ်းကျင်သူများမှတ်တမ်း (ကျေးရွာတွင်နေထိုင်သော သို့မဟုတ် တခြားရွာမှလာရောက်သော ကျွမ်းကျင်သူများ)

(၁) စာသင်ကျောင်း			(၂) ကျန်းမာရေး			(၃) လက်မှုပညာရှင်		
	ရွာတွင်နေ ထိုင်သူ	အခြားရွာမှ လာသူ		ရွာတွင်နေ ထိုင်သူ	အခြား ရွာမှ လာသူ		ရွာတွင် နေထိုင်သူ	အခြားရွာ မှလာသူ
မူလတန်းပြဆရာ/မ	<input checked="" type="checkbox"/>	<input checked="" type="checkbox"/>	ဆရာဝန်	<input type="checkbox"/>	<input type="checkbox"/>	လက်သမား	<input checked="" type="checkbox"/>	<input checked="" type="checkbox"/>
အထက်တန်းပြဆရာ/မ	<input type="checkbox"/>	<input type="checkbox"/>	လက်ထောက် ကျန်းမာရေးမှူး	<input type="checkbox"/>	<input type="checkbox"/>	ပန်းရံ	<input type="checkbox"/>	<input type="checkbox"/>
အလယ်တန်းပြဆရာ/မ	<input type="checkbox"/>	<input type="checkbox"/>	အမျိုးသမီးကျန်းမာရေး ဆရာမ	<input type="checkbox"/>	<input checked="" type="checkbox"/>	လှုပ်စစ်ကျွမ်းကျင်၊ မီးသမား	<input type="checkbox"/>	<input type="checkbox"/>
မူကြိုဆရာ/မ	<input checked="" type="checkbox"/>	<input type="checkbox"/>	သားဖွားဆရာမ	<input type="checkbox"/>	<input type="checkbox"/>	ရေပိုက်သူယ်သူ	<input checked="" type="checkbox"/>	<input checked="" type="checkbox"/>
အခြား	<input type="checkbox"/>	<input type="checkbox"/>	ပြည်သူ့ကျန်းမာရေးလုပ်သား	<input checked="" type="checkbox"/>	<input type="checkbox"/>	စက်ပြင်ဆရာ	<input type="checkbox"/>	<input checked="" type="checkbox"/>
မှတ်ချက်			မှတ်ချက်			မှတ်ချက်		

(ဃ) ကျေးရွာသို့ ရောက်ရှိနိုင်သည့် လမ်းအခြေအနေ / ကျေးရွာတစ်ရွာသည် ၎င်း၏ ကျေးရွာအုပ်စုနှင့် ဆက်သွယ်ထားသော လမ်းအခြေအနေ (အောက်ပါတို့ကိုပိုင်းပါ)

ကျောက်ကြမ်းလမ်း
ကျောက်ခင်းလမ်း

ကတ္တရာလမ်း
မြေသားလမ်း

ကွန်ကရစ်လမ်း
လှသွားလမ်း

မော်တော်ဆိုင်ကယ်လမ်း
အခြား _____

(င) ကျေးရွာဖွံ့ဖြိုးမှုစီမံချက်

(၁) လူထုတို့ပြုစီမံကိန်းမစတင်မှီ ဤကျေးရွာတွင်ကျေးရွာဖွံ့ဖြိုးမှု စီမံချက်ရှိခဲ့ပါသလား?

(၂) ရှိခဲ့ပါလျှင် ဤစီမံချက်ကို ပည်သည့် စုနှစ်တွင်ပြင်ဆင်ခဲ့ပါသနည်း?

(၃) ဤစီမံချက်ကို ဖြိုနယ်ပုဒ်တည်ပြုခဲ့ပါသလား?

ပိုင်းပါ
ရှိပါသည် မရှိပါ/မသိပါ

နှစ် ၂၀၀၇ မှ ၂၀၀၈ မှု

ပြုခဲ့ပါသည်/မပြုခဲ့ပါ မသိပါ

(စ) ဝေးအကွာအဝေး

(၁) ဤကျေးရွာ၏တစ်ဖက် ၎င်းကျေးရွာအုပ်စု၏တစ်ဖက်အထိ ဝေးပိုင်မည်မျှကွာဝေးသနည်း? ပိုင် / မသိပါ

(င) ကျေးရွာဖွံ့ဖြိုးမှုစီမံချက်

(၁) လူထုတော်ပြုစီမံကိန်းမတိုင်မီ ဤကျေးရွာတွင်ကျေးရွာဖွံ့ဖြိုးမှု စီမံချက်ရှိခဲ့ပါသလား?

ပိုင်း၊
ရှိပါသည်/မရှိပါ/မသိပါ

(၂) ရှိခဲ့ပါလျှင် ဤစီမံချက်ကို မည်သည့် ဝန်ထုပ်ပေးခြင်းဖြင့် ဆောင်ရွက်ခဲ့ပါသနည်း?

နှစ်-----/မသိပါ

(၃) ဤစီမံချက်ကို မြို့နယ်မှအတည်ပြုခဲ့ပါသလား?

ပြုခဲ့ပါသည်/မပြုခဲ့ပါ /မသိပါ

(စ) ခရီးအကွာအဝေး

(၁) ဤကျေးရွာ၏တော်မူပေးသည့်ကျေးရွာအုပ်စု၏တော်မူပေးသည့်အထိမ်းအမှတ်မရှိမီ မည်မျှကွာဝေးသနည်း? မိုင်-----/မသိပါ

(၂) ဤကျေးရွာမှ ၎င်းကျေးရွာအုပ်စု၏တော်မူပေးသည့်ကျေးရွာအုပ်စုအထိ ကွာမြင့်သည့်အချိန်၊

ခြောက်သွေ့ရာသီတွင်ကြာချိန်-----ထော်လာဂျီ/မော်တော်ဆိုင်ကယ်/ခြေလျင်/လား/မော်တော်ဘုတ်/
အခြား-----

မိုးရာသီတွင်ကြာချိန်-----ထော်လာဂျီ/မော်တော်ဆိုင်ကယ်/ခြေလျင်/လား/မော်တော်ဘုတ်/
အခြား-----

(ဆ) ပတ်ဝန်းကျင်ဆိုင်ရာသဘာဝဘေးအန္တရာယ်

ဤကျေးရွာတွင်ကြေးခြင်းကဲ့သို့ သဘာဝဘေးအန္တရာယ်ကျရောက်ဖူးခြင်း ရှိပါသလား။

မရှိပါ ရှိပါသည် ရှိလျှင်ဖော်ပြပါ-----

(ဇ) ကျေးရွာတွင် ဖွဲ့စည်းထားသော အဖွဲ့အစည်းများ

လူထုတော်ပြုစီမံကိန်းမတိုင်မီ ဤကျေးရွာတွင် ကျေးရွာဖွံ့ဖြိုးရေးအတွက် အစိုးရ(သို့)ရွာသားများကိုယ်တိုင်(သို့) စီမံကိန်းတစ်ခုခုမှ ဖွဲ့စည်းထားသည့် အဖွဲ့အစည်းများရှိပါသလား။

- (၁) အေး နီပူရွာအဖွဲ့ : ကျေးရွာအုပ်စု ၊ ကျေးရွာအုပ်စု ၊
- (၂) ကျေးရွာအုပ်စု ၊ ကျေးရွာအုပ်စု ၊ ကျေးရွာအုပ်စု ၊

(ဈ) အထွေထွေအုပ်ချုပ်ရေး ဦးစီးဌာန (GAD) မှ မှတ်တမ်းတင်ထားခြင်း

ဤကျေးရွာသည် အထွေထွေအုပ်ချုပ်ရေး ဦးစီးဌာန (GAD) မှ မှတ်တမ်းတင်ထားမှု ရှိပါသလား။

မရှိပါ ရှိပါသည်

ကျေးရွာခေါင်းဆောင်

အမည် ဦးကျော်ကျော်

လက်မှတ် ၇၇: နေ့စွဲ ၂၄.၀၉.၂၀၁၈

လူထုစည်းရုံးရေးမှူး

အမည် ဦးကျော်ကျော်

လက်မှတ် ၇၇: နေ့စွဲ ၂၄.၀၉.၂၀၁၈

ပုံစံ - စ-၂ - စီမံကိန်းစက်ဝန်းအချိန်ဇယား (PC 2)

လမ်းညွှန်ချက်၊ သက်ဆိုင်ရာလူထုစည်းရုံးရေးမှူး/လက်ထောက်နည်းပညာမှူးများမှ စီမံကိန်းစက်ဝန်းအဆင့်တစ်ခုစီပြီးစီးတိုင်းကျေးရွာနှင့် ကျေးရွာအုပ်စုအတွက် ဤပုံစံကိုဖြည့်သွင်းရမည်။								
စည်းရုံးရေးမှူး/လက်ထောက်နည်းပညာရေးမှူးဝန်ထမ်း အမည် - <u>ဦးဇွယ်ဂျွန်</u>								
နေ့စွဲ <u>၂၄.၉.၂၀၁၉</u>				စက်ဝန်းအားအမှတ်ခြစ်ပါ <input type="checkbox"/> စက်ဝန်း(၁) <input type="checkbox"/> စက်ဝန်း(၂) <input type="checkbox"/> စက်ဝန်း(၃) <input checked="" type="checkbox"/> စက်ဝန်း (၄)				
ပြည်နယ်/တိုင်း ကယား	မြို့နယ် လွိုင်စာက	ကျေးရွာအုပ်စု ပါလောင်း	ကျေးရွာ ပါလောင်း					
စီမံကိန်းဆောင်ရွက်မှုအဆင့်များ		နေ့စွဲ	အစည်းအဝေးတွင်တက်ရောက်သူအရေအတွက်					
	စတင်သည့်နေ့	ပြီးဆုံးသည့်နေ့	အမျိုးသားအရေအတွက်	အမျိုးသမီးအရေအတွက်	အိမ်ထောင်စုအရေအတွက်	လူမျိုးစုတက်ရောက်သူအရေအတွက်နှင့် လူမျိုးစုအမည်	အိမ်ထောင်စုပေါင်း	အိမ်ထောင်စု %
၁။ ကျေးရွာစီမံကိန်း မိတ်ဆက်အစည်းအဝေး	၂၄.၉.၁၉	၂၄.၉.၁၉	၂၄	၃၇	၆၁	ကယား ၁	၆၁	၆၀%
၂။ ကျေးရွာဖွံ့ဖြိုးရေး စီမံချက်ရေးဆွဲခြင်း အစည်းအဝေး	၂၄.၉.၁၉	၂၄.၉.၁၉	၂၄	၃၇	၆၁	ကယား ၁	၆၁	၆၀%
၃။ ကျေးရွာအုပ်စု လုပ်ငန်းဆုံး ဖြတ်ချက်ချ သည့်အစည်းအဝေး						၁		
၄။ မြို့နယ်အဆင့်စီမံကိန်းရေးဆွဲရေး နှင့် အကောင်အထည်ဖော်ရေးကော်မတီ၏ စီမံကိန်း သုံးသပ်မှုအစည်းအဝေး	၁၁.၁၂.၁၉	၁၁.၁၂.၁၉	မလို	မလို	မလို	မလို		
၅။ မြို့နယ် စီမံကိန်းရေးဆွဲရေး နှင့်အကောင်အထည်ဖော်ရေးကော်မတီ၏ဆုံးဖြတ်မှုကို ရွာသို့ အသိပေးအကြောင်းကြားသည့်အစည်းအဝေး						၁		

ပထမနှစ်စက်ဝန်းကျေးရွာဖွံ့ဖြိုးရေးဦးစားပေးအစီအစဉ်

ပုံစံ - စ - ၃ ကျေးရွာဖွံ့ဖြိုးရေး ဦးစားပေးအစီအစဉ် (Form PC 3)

လမ်းညွှန်ချက်၊ အထွေထွေအချက်အလက်	အဆင့်(၃)	ကျေးရွာဖွံ့ဖြိုးရေးအစီအစဉ်အစဉ်အဆင့် ဦးစားပေးအစီအစဉ် ကျေးရွာစီမံကိန်း အထောက်အကူပြု ကော်မတီသည် လူထုစည်းရုံးရေးမှူးအကူအညီဖြင့် ဤပုံစံကိုပြည့်စုံအောင် ဖြည့်သွင်းရမည်။
လူထုစည်းရုံးရေးမှူး/ဝန်ထမ်း အမည် ဦးစဉ် ၇၄၅၇		
နေ့စွဲ ၆.၂.၂၀၁၇	စက်ဝန်းအား အမှတ်ခြစ်ပါ (✓) စက်ဝန်း(၁) □ စက်ဝန်း(၂) □ စက်ဝန်း(၃) □ စက်ဝန်း(၄)	
ပြည်နယ်/တိုင်း ကယား	မြို့နယ် ဗြဲတော်	ကျေးရွာအုပ်စု ပါဏာင်း

က။ အခက်အခဲအတားအဆီးများအားလျှော့ချပေးခြင်း - ယခုလက်ရှိအခြေအနေတွင် ဤကျေးရွာဖွံ့ဖြိုးတိုးတက်ရေးအတွက် အဓိက အခက်အခဲအတားအဆီးများသည် မည်သည့်အရာဖြစ်ပါသနည်း။ (အမျိုးသား/သမီး အနည်းဆုံးအခက်အခဲ ၅ ခုစီဖော်ပြပါ)

အမျိုးသား အဖွဲ့မှ တင်ပြသောအခက်အခဲအတားအဆီးများ		အမျိုးသမီး အဖွဲ့မှ တင်ပြသောအခက်အခဲအတားအဆီးများ	
၁	သောကသုံးကျေးရွာလမ်းမ အခက်ခဲ	၁	သောကသုံးကျေးရွာ အခက်ခဲ
၂	စိုက်ပျိုးရေး အကျိုးအမြတ် မရှိဘဲ အခက်ခဲ	၂	အလုပ်အကိုင် ရှားပါး ဝင်ငွေနည်း တဲ့ အခက်ခဲ
၃	ရွာလမ်း မြို့ရပ်သို့ သွားလာရ ခက်ခဲ	၃	စားဝတ် ရေ ကျွေးမွေးမှု လုပ်ငန်း အခက်ခဲ
၄	မူကြိုကျောင်း မကောင်း / ဆရာမ လစာခက်ခဲ	၄	မြို့ရပ်သို့ သွားလာရ ခက်ခဲ
၅	အလုပ်အကိုင် အခွင့်အလမ်း နည်း တဲ့ အခက်ခဲ	၅	စိုက်ပျိုးရေး ပညာ အားနည်း နည်းပါး အခက်ခဲ

ခ။ မျှော်မှန်းခြင်း - နောင်လာမည့် (၅) နှစ် အတွင်း ကျေးရွာဖွံ့ဖြိုးရေး မျှော်မှန်းလျာထားချက်များအား တင်ပြပါ။

အမျိုးသားအဖွဲ့မှ တင်ပြသောမျှော်မှန်းချက်များ		အမျိုးသမီးအဖွဲ့မှ တင်ပြသောမျှော်မှန်းချက်များ	
၁	သွားရင်း သောကသုံးကျေးရွာ ဖွံ့ဖြိုးခြင်း	၁	ကျေးရွာ လမ်းမ ဖွံ့ဖြိုးခြင်း
၂	စိုက်ပျိုးရေး အကျိုးအမြတ် ရရှိခြင်း	၂	အလုပ်အကိုင် အခွင့်အလမ်း ရရှိခြင်း
၃	ရွာလမ်း ဆရာမ သွားလာရ ခက်ခဲ ဖြစ်ခြင်း	၃	အထက်ကျောင်း အထိ ရရှိခြင်း
၄	မူကြိုကျောင်း ကောင်းမွန် ဖြစ်ခြင်း	၄	ကလေး ကစားကွင်း ရရှိခြင်း
၅	လုပ်ငန်း အခွင့်အလမ်း ရရှိခြင်း	၅	ရွာလမ်း သွားလာမှု ကောင်းမွန် ဖြစ်ခြင်း

ဂ။ လူထုစီမံကိန်း၏ လာမည့် (၄) နှစ်အတွက် အကျုံးဝင်သော ဦးစားပေး ဖွံ့ဖြိုးတိုးတက်မှု လုပ်ငန်း အစီအစဉ်များအားဖော်ပြပါ။

အဆင့်	ကျေးရွာအတွက် ဦးစားပေး ဖွံ့ဖြိုးတိုးတက်မှု လုပ်ငန်းစဉ်များ	အဆိုပြုသူ (အမျိုးသားများ/ အမျိုးသမီးများ/ အမျိုးသား+ အမျိုးသမီး)	ခန့်မှန်းကုန်ကျ စရိတ်	အကျိုးခံစားခွင့်ရှိသူ ခန့်မှန်းခြေ အရေအတွက်
၁	သောကသုံးကျေးရွာလမ်းမ ဖွံ့ဖြိုးခြင်း	ကျား + မ	၂၅၀ သိန်း	၄၄၁ ဦး
၂	ရွာလမ်း မြို့ရပ် ဖွံ့ဖြိုးခြင်း	ကျား + မ	၂၅၂ သိန်း	၄၄၁ ဦး
၃	စိုက်ပျိုးရေး အကျိုးအမြတ် မရှိဘဲ ဖြစ်ခြင်း	ကျား + မ	၂၀ သိန်း	၄၄၁ ဦး
၄	ရွာလမ်း ဆရာမ သွားလာရ ခက်ခဲ ဖြစ်ခြင်း	ကျား + မ	၆၈ သိန်း	၄၄၁ ဦး
၅	မူကြိုကျောင်း မကောင်း / ဆရာမ လစာခက်ခဲ	မ	၆၉ သိန်း	၄၄၁ ဦး
၆	ကလေး ကစားကွင်း မကောင်း / မရှိခြင်း	မ	၂၀ သိန်း	၄၄၁ ဦး
၇	ရွာလမ်း မြို့ရပ် ဖွံ့ဖြိုးခြင်း	ကျား	၇၂ သိန်း	၄၄၁ ဦး

ဃ။ လူထုစီမံကိန်း၏ လာမည့် (၄) နှစ်အတွက် အကျုံးမဝင်သော ဦးစားပေး ဖွံ့ဖြိုးတိုးတက်မှု လုပ်ငန်း အစီအစဉ်များအားဖော်ပြပါ။

အဆင့်	ကျေးရွာအတွက် ဦးစားပေး ဖွံ့ဖြိုး တိုးတက်မှု လုပ်ငန်းစဉ်များ	အဆိုပြုသူ (အမျိုးသားများ/ အမျိုးသမီးများ/အမျိုးသား+ အမျိုးသမီး)	အခန်းကဏ္ဍ
၁	စိုက်ပျိုးရေး၊ မြေဧရိယာ ညစ်တင်း		
၂	ဘူရှားကျောင်း၊ စတင်ဆောက်		
၃	ပညာရေး၊ မပညာရေး စာစာရင်း		
၄	ကျွန်း၊ မာကျေး၊ အသိပညာ		
၅			

ခေါင်းဆောင်၊ ကျေးရွာစီမံကိန်းအထောက်အကူပြုကော်မတီမှ အတည်ပြုသည်။

အမည် ----- ဦး ဒဲ ရယ် ----- လက်မှတ် -----  ----- နေ့ရက် -----

အဆင့်	ကျေးရွာအတွက် ဦးစားပေး ဖွံ့ဖြိုးတိုးတက်မှု လုပ်ငန်းစဉ်များ	အဆိုပြုသူ (အမျိုးသားများ/ အမျိုးသမီးများ/အမျိုးသား+ အမျိုးသမီး)	ခန့်မှန်းကုန်ကျ စရိတ်	အကျိုးခံစားခွင့်ရှိသူ ခန့်မှန်းခြေ အရေအတွက်
၁	အိမ်စိုက်ရေး ကျွေးမြင်း	၈ + ၈		၄၅၀
၂	ခန့်မှန်းတောင်တန်းအောက်ခြင်း	၈ + ၈		၅
၃	ကျွတ်လမ်းပြုပြင်ခြင်း	၈ + ၈		။
၄	ကျွတ်လမ်းပြုပြင်ခြင်း	၈ + ၈		။
၅	တံတားတည်ဆောက်ခြင်း	၈		။
၆	တောင် ၈ ကျောင်းအောင်တိုးချဲ့	၈ + ၈		/ ။
၇	ကလေးကစားကွင်း	၈		။
၈				

သ။ လူထုပီပီကိန်းစီ လာမည့် (၄) နှစ်အတွက် အကျိုးမဝင်သော ဦးစားပေး ဖွံ့ဖြိုးတိုးတက်မှု လုပ်ငန်း အစီအစဉ်များအားဖော်ပြပါ။

အဆင့်	ကျေးရွာအတွက် ဦးစားပေး ဖွံ့ဖြိုးတိုးတက်မှု လုပ်ငန်းစဉ်များ	အဆိုပြုသူ (အမျိုးသားများ/ အမျိုးသမီးများ/အမျိုးသား+ အမျိုးသမီး)	အခန်းကဏ္ဍ
၁	ပူဇော်ကျောင်းဆရာမလစာပေး	၈	
၂	တံခွန်ထိုင်ခုံများ ပြုပြင်ခြင်း	၈ + ၈	
၃	ကျွတ်လမ်းကန်ပညာသင်တန်း	၈ + ၈	
၄	ချိန်ပျိုး၊ ပန်းဖြူကျွတ်သစ်တန်း	၈	
၅			

ခေါင်းဆောင်၊ ကျေးရွာပီပီကိန်းအထောက်အကူပြုကော်မတီမှ အတည်ပြုသည်။

အမည် ----- လက်မှတ် ----- ခန့်မှန်း -----

တတိယနှစ်စက်ဝန်းကျေးရွာဖွံ့ဖြိုးရေးဦးစားပေးအစီအစဉ်

ပုံစံ - ၈-၃ ကျေးရွာဖွံ့ဖြိုးရေး ဦးစားပေးအစီအစဉ် (Form PC 3)

လမ်းညွှန်ချက်၊ အဆင့်(၃)ကျေးရွာမှော်မှန်းချက်အစည်းအဝေးပြီးဆုံးသောအခါ ကျေးရွာစီမံကိန်း အထောက်အကူပြု ကော်မတီသည် လူထုစည်းရုံးရေးမှူးအကူအညီဖြင့် ဤပုံစံကိုပြည့်စုံအောင် ဖြည့်သွင်းရမည်။

လူထုစည်းရုံးရေးမှူး/ဝန်ထမ်း အမည် ဦးဌေးဂုဏ်	
နေ့စွဲ ၂၀.၉.၂၀၁၈	စက်ဝန်းအား အမှတ်ခြစ်ပါ (✓) <input type="checkbox"/> စက်ဝန်း(၁) <input type="checkbox"/> စက်ဝန်း(၂) ✓ စက်ဝန်း(၃) <input type="checkbox"/> စက်ဝန်း(၄)
ပြည်နယ်/တိုင်း ကယား	ဇွဲနယ် လွိုင်ကော်
ကျေးရွာအုပ်စု ပါလောင်း	ကျေးရွာ ပါလောင်း

က။ အခက်အခဲအတားအဆီးများအားဆွေးနွေးခြင်း -
ယခုလက်ရှိအခြေအနေတွင်ဤကျေးရွာဖွံ့ဖြိုးတိုးတက်ရေးအတွက်အဓိကအခက်အခဲအတားအဆီးများသည် မည်သည်များ ဖြစ်ပါသနည်း။ (အမျိုးသား/သမီး အနည်းဆုံးအခက်အခဲ ၅ ခုစီဖော်ပြပါ)

အုပ်စုဖွဲ့ဆွေးနွေးမှုများမှ တင်ပြသောအခက်အခဲအတားအဆီးများ

မိုးကုသိချိန်တွင် ရွာဝင်လမ်း နှင့် ရွာတွင်း လမ်းများသွား၊ လာရခက်ခဲခြင်း	<input type="checkbox"/> ကျား <input type="checkbox"/> မ <input checked="" type="checkbox"/> ကျား+ မ
မိကျပျို၊ ကျား၊ နှင်း၊ ဝဲညာ နှင့် အရှင်၊ ငြိ၊ များ၊ ဂျိ ခြင်း	<input type="checkbox"/> ကျား <input type="checkbox"/> မ <input checked="" type="checkbox"/> ကျား+ မ
ဗျပ်ခပ် စားဖုရရှိသောကြောင့် ဆင်း၊ များ၊ သာသုံ၊ ခွဲ၊ ဂုခြင်းကြောင့် သစ်တောများ ဖြုတ်တိုက် ဖြေခွဲခြင်း	<input type="checkbox"/> ကျား <input type="checkbox"/> မ <input checked="" type="checkbox"/> ကျား+ မ
ရွာကုသိချိန်များတွင် ဝဲသာက သုံ၊ ကျား၊ လုံ၊ လောက ခြင်း	<input type="checkbox"/> ကျား <input type="checkbox"/> မ <input checked="" type="checkbox"/> ကျား+ မ
စာသင်ကြောင်းဆောင် မလုံ လောက သည် အဝကခဲ ဖြစ်ခြင်း	<input type="checkbox"/> ကျား <input type="checkbox"/> မ <input checked="" type="checkbox"/> ကျား+ မ
မူကြိုစကောင်း၊ အကုမလစာကျော်စော ကြောင့်၊ ကလေး၊ မိကျ၊ ဆောက်မံ နှင့် မူမရှိခြင်း	<input type="checkbox"/> ကျား <input type="checkbox"/> မ <input type="checkbox"/> ကျား+ မ

ခ။ မှော်မှန်းခြင်း- နောင်လာမည့် (၅)နှစ် အတွင်း ကျေးရွာဖွံ့ဖြိုးရေး မှော်မှန်းလျာထားချက်များအား တင်ပြပါ။

အုပ်စုဖွဲ့ဆွေးနွေးမှုများမှ တင်ပြသောမှော်မှန်းချက်များ

ကိုယ်ပိုင် စီးပွား၊ ကျား၊ မြူလုပ်ကိုင် အရှင်၊ ငြိ၊ များ၊ ဂျိ ဂုန်	<input checked="" type="checkbox"/> ကျား <input type="checkbox"/> မ <input type="checkbox"/> ကျား+ မ
ဆောက်မံ၊ ကျား၊ လုံ၊ လောကခွာ ဂုန် ခုန်	<input type="checkbox"/> ကျား <input type="checkbox"/> မ <input checked="" type="checkbox"/> ကျား+ မ
မိကျပျို၊ ကျား၊ အရှင်၊ ငြိ၊ များ၊ ဂျိ ဂုန်	<input checked="" type="checkbox"/> ကျား <input type="checkbox"/> မ <input type="checkbox"/> ကျား+ မ
အမျိုးသမီးများ၊ ကိုယ်တွင်း၊ မူဆင်တင်၊ နှင့် ဆောက်မံ ဖခွည်း၊ ဂျိ ဂုန်	<input type="checkbox"/> ကျား <input checked="" type="checkbox"/> မ <input type="checkbox"/> ကျား+ မ
မူကြိုစကောင်း၊ အကုမလစာကျော်စော နှင့် ကလေး၊ များ၊ အား၊ ယုံ၊ ကျောင်း၊ ထား နှင့် ဂုန်	<input type="checkbox"/> ကျား <input type="checkbox"/> မ <input checked="" type="checkbox"/> ကျား+ မ
ရွာဝင်လမ်း နှင့် ရွာတွင်းလမ်း များ၊ ကောင်းမွန် ဂုန်	<input type="checkbox"/> ကျား <input type="checkbox"/> မ <input checked="" type="checkbox"/> ကျား+ မ

၁။ လူထုစီမံကိန်း၏ လာမည့် (၄) နှစ်အတွက် အကျုံးမဝင်သော ဦးစားပေး ဖွံ့ဖြိုးတိုးတက်မှု လုပ်ငန်း အစီအစဉ်များအားဖော်ပြပါ။

စားပေးဆင့်	ကျေးရွာအတွက် ဦးစားပေး ဖွံ့ဖြိုးတိုးတက်မှု လုပ်ငန်းစဉ်များ	အဆိုပြုသူ	အခန်းကဏ္ဍ	ဦးစားပေး အဆင့် သတ်မှတ်ချက်	ခန့်မှန်း ကုန်ကျစရိတ်	အကျိုးခံစားခွင့်ရှိသူ ခန့်မှန်းခြေအရေအတွက်		
						ကျား	မ	ပေါင်း
၁	မူကြိုကျေးလက်အဖွဲ့ ဖွဲ့စည်းဖွံ့ဖြိုးခြင်း	က+မ	ပညာရေး/ကျန်းမာရေး	၁	၄၈၀၀၀၀၀	၂၃၆	၂၂၈	၄၆၄
၂	ခွန်မြေစားငှားစာချုပ်အောက်တွင် မြေစိုက်ရေး	က+မ	ကျေးရွာအဖွဲ့အစည်း	၂	၁၉၈၀၀၀၀၀	၂၃၆	၂၂၈	၄၆၄
၃	ကျေးရွာအဖွဲ့အစည်းများ ဖွဲ့စည်းခြင်း	က+မ	လမ်းပန်းဆက်သွယ်ရေး	၃	၂၃၀၀၀၀၀၀	၂၃၆	၂၂၈	၄၆၄
၄	ကျေးရွာအဖွဲ့အစည်း ဖွဲ့စည်းခြင်း	က+မ	ပညာရေး	၄	၈၁၀၀၀၀၀	၂၃၆	၂၂၈	၄၆၄
၅	ကလေးစားစား ကျွမ်းကျင်စွာ အားပေးခြင်း	က+မ	အခြား	၅	၃၀၀၀၀၀၀	၂၃၆	၂၂၈	၄၆၄
၆								
၇								
၈								

၂။ လူထုစီမံကိန်း၏ လာမည့် (၄) နှစ်အတွက် အကျုံးမဝင်သော ဦးစားပေး ဖွံ့ဖြိုးတိုးတက်မှု လုပ်ငန်း အစီအစဉ်များအားဖော်ပြပါ။

အဆင့်	ကျေးရွာအတွက် ဦးစားပေး ဖွံ့ဖြိုးတိုးတက်မှု လုပ်ငန်းစဉ်များ	အဆိုပြုသူ (အမျိုးသားများ/ အမျိုးသမီးများ/ အမျိုးသား+ အမျိုးသမီး)	အခန်းကဏ္ဍ
၁	မူကြိုကျေးလက်အဖွဲ့ ဖွဲ့စည်းခြင်း	က+မ	အခြား
၂	ကျွမ်းကျင်စွာ သွယ်တင်ခြင်း	က+မ	စီးပွားရေး
၃	ကျေးရွာအဖွဲ့အစည်း ဖွဲ့စည်းခြင်း	က+မ	ကျေးရွာအဖွဲ့အစည်း
၄	ကျေးရွာအဖွဲ့အစည်း ဖွဲ့စည်းခြင်း	မ	ကျေးရွာအဖွဲ့အစည်း
၅			
၆			
၇			
၈			

ခေါင်းဆောင်၊ ကျေးရွာစီမံကိန်းအထောက်အကူပြုကော်မတီမှအတည်ပြုသည်။

အမည် ဒေါ်နုဇယ် လက်မှတ် နုဇယ် နေ့စွဲ ၂၀၁၉.၁၀.၁၈

ပုံစံ - ၀-၃ ကျေးရွာဖွံ့ဖြိုးရေး ဦးစားပေးအစီအစဉ် (Form PC 3)

လမ်းညွှန်ချက် အဆင့်(၃)ကျေးရွာမှန်မှန်ချက်အစည်းအဝေးပြီးဆုံးသောအခါ ကျေးရွာစီမံကိန်း အထောက်အကူပြု ကော်မတီသည် လူထုစည်းရုံးရေးမှူးအကူအညီဖြင့် ဤပုံစံကိုပြည့်စုံအောင် ဖြည့်သွင်းရမည်။			
လူထုစည်းရုံးရေးမှူး/ဝန်ထမ်း အမည် ဦးဌေးဂျယ်			
နေ့စွဲ ၂၄ . ၉ . ၂၀၁၉	စက်ဝန်းအား အမှတ်ခြစ်ပါ (✓) <input type="checkbox"/> စက်ဝန်း(၀) <input type="checkbox"/> စက်ဝန်း(၂) <input type="checkbox"/> <input type="checkbox"/> စက်ဝန်း(၃) <input type="checkbox"/> စက်ဝန်း(၄)		
ပြည်နယ်/တိုင်း ကသာ	မြို့နယ် ရွှေတောင်	ကျေးရွာအုပ်စု ပါလောင်း	ကျေးရွာ ပါလောင်း

က။ အခက်အခဲအတားအဆီးများအားဆွေးနွေးခြင်း - ယခုလက်ရှိအခြေအနေတွင်ကျေးရွာဖွံ့ဖြိုးတိုးတက်ရေးအတွက် အဓိကအခက်အခဲအတားအဆီးများသည် မည်သည်များဖြစ်ပါသနည်း။ (အမျိုးသား/သမီး အနည်းဆုံးအခက်အခဲ ၅ ခုစီဖော်ပြပါ)

အုပ်စုဖွဲ့ဆွေးနွေးမှုများမှ တင်ပြသောအခက်အခဲအတားအဆီးများ	
ဗိုလ်ချုပ်ချိန်တွင် ရွာဝင်လမ်း၌ ဣန္ဒြာလမ်းများ၊ လာဂျာအင်္ဂါ	<input type="checkbox"/> ကျား <input type="checkbox"/> မ ဖြစ်ကျား+ မ
ကျေးရွာ စတင်စားသုံးမှုများ၊ ဗိုလ်ချုပ်များ၊ ဗိုလ်ချုပ်များ စသည်တို့ ပြုလုပ်	<input type="checkbox"/> ကျား <input type="checkbox"/> မ ဖြစ်ကျား+ မ
အားဖြည့် ဂျင် ဇာ ကုမ္ပဏီများ ဖြစ်ခြင်း	<input type="checkbox"/> ကျား <input type="checkbox"/> မ <input type="checkbox"/> ကျား+ မ
ကျေးရွာ၊ ကျေးရွာ၊ ကျေးရွာ၊ ကျေးရွာ၊ ကျေးရွာ၊ ကျေးရွာ၊ ကျေးရွာ၊ ကျေးရွာ	<input type="checkbox"/> ကျား <input type="checkbox"/> မ <input type="checkbox"/> ကျား+ မ
မူကြိုအစီအစဉ် မထုတ်ဖော်ပေးခြင်း၊ ကျေးရွာ၊ ကျေးရွာ၊ ကျေးရွာ၊ ကျေးရွာ	<input type="checkbox"/> ကျား <input type="checkbox"/> မ <input type="checkbox"/> ကျား+ မ
ကျေးရွာ ဗိုလ်ချုပ်များ အစည်းအဝေး၊ ကျေးရွာ၊ ကျေးရွာ၊ ကျေးရွာ၊ ကျေးရွာ	<input type="checkbox"/> ကျား <input type="checkbox"/> မ ဖြစ်ကျား+ မ
လုပ်ငန်း ကျွမ်းကျင်မှု မရှိခြင်း၊ ကျေးရွာ၊ ကျေးရွာ၊ ကျေးရွာ၊ ကျေးရွာ	<input type="checkbox"/> ကျား <input type="checkbox"/> မ ဖြစ်ကျား+ မ
အားဖြည့်ကျေးရွာ၊ ကျေးရွာ၊ ကျေးရွာ၊ ကျေးရွာ၊ ကျေးရွာ၊ ကျေးရွာ	<input type="checkbox"/> ကျား <input type="checkbox"/> မ ဖြစ်ကျား+ မ

ခ။ မျှော်မှန်းခြင်း- နောင်လာမည့် (၅) နှစ် အတွင်း ကျေးရွာဖွံ့ဖြိုးရေး မျှော်မှန်းလျာထားချက်များအား တင်ပြပါ။

အုပ်စုဖွဲ့ဆွေးနွေးမှုများမှ တင်ပြသောအခက်အခဲအတားအဆီးများ	
ဗိုလ်ချုပ်ချိန်များတွင် ရွာဝင်လမ်း၌ ဣန္ဒြာလမ်းများ၊ လာဂျာအင်္ဂါ	<input type="checkbox"/> ကျား <input type="checkbox"/> မ ဖြစ်ကျား+ မ
အစည်းအဝေးများ၊ ဝင်တင်များ ပြုလုပ်ရန် ဇာ ကုမ္ပဏီများ	<input type="checkbox"/> ကျား <input type="checkbox"/> မ ဖြစ်ကျား+ မ
စတင်စားသုံးမှုများ၊ ဗိုလ်ချုပ်များ၊ ဗိုလ်ချုပ်များ	<input type="checkbox"/> ကျား <input type="checkbox"/> မ ဖြစ်ကျား+ မ
မူကြိုကဏ္ဍများ၊ အားဖြည့်၊ မူကြိုကျေးရွာ၊ ကျေးရွာ၊ ကျေးရွာ	<input type="checkbox"/> ကျား <input type="checkbox"/> မ ဖြစ်ကျား+ မ
ကျေးရွာ ဗိုလ်ချုပ်များ အစည်းအဝေး၊ ကျေးရွာ၊ ကျေးရွာ၊ ကျေးရွာ	<input type="checkbox"/> ကျား <input type="checkbox"/> မ ဖြစ်ကျား+ မ
လုပ်ငန်း ကျွမ်းကျင်မှု မရှိခြင်း၊ ကျေးရွာ၊ ကျေးရွာ၊ ကျေးရွာ၊ ကျေးရွာ	<input type="checkbox"/> ကျား <input type="checkbox"/> မ ဖြစ်ကျား+ မ

စာသင်ကျောင်းဆောင် လူဝင်ကုန်ရရှိ ရန်	□ ကျား □မ □ကျား+မ
	□ ကျား □မ □ ကျား+မ

၈။ လူထုစီမံကိန်း၏ လာမည့် (၄)နှစ်အတွက် အကျုံးဝင်သော ဦးစားပေး ဖွံ့ဖြိုးတိုးတက်မှု လုပ်ငန်း အစီအစဉ်များအားဖော်ပြပါ။

ဦးစားပေးအဆင့်	ကျေးရွာအတွက် ဦးစားပေး ဖွံ့ဖြိုးတိုးတက်မှု လုပ်ငန်းစဉ်များ	အဆိုပြုသူ (အမျိုးသားများ/အမျိုးသမီးများ/အမျိုးသား+အမျိုးသမီး)	အခန်းကဏ္ဍ	ဦးစားပေး အဆင့် သတ်မှတ်ချက်	ခန့်မှန်း ကုန်ကျစရိတ်	အကျိုးခံစားခွင့်ရှိသူ ခန့်မှန်းခြေအရေအတွက်		
						ကျား	မ	ပေါင်း
၁	ဓနိယဆောင်စာပို့ဆောင်ရေးခြင်း	ကျား ၁၀	မခြေခံ	၁		၂၂၈	၂၂၂	၄၅၀
၂	ကျွန်းလမ်းဖွဲ့ခြင်း	ကျား ၁၀	လမ်း	၂	၂၂၀ သိန်း	၂၂၈	၂၂၂	၄၅၀
၃	မိမိစားသောက်ရေးခြင်း	ကျား ၁၀	ကျွန်းကျ	၃	၁၂၀ သိန်း	၂၂၈	၂၂၂	၄၅၀
၄	စာသင်ကျောင်းဆောင်တိုးချဲ့ခြင်း	ကျား ၁၀	ပညာကျ	၄	၈၀ သိန်း	၂၂၈	၂၂၂	၄၅၀
၅								
၆								
၇								
၈								

၉။ လူထုစီမံကိန်း၏ လာမည့် (၄) နှစ်အတွက် အကျုံးမဝင်သော ဦးစားပေး ဖွံ့ဖြိုးတိုးတက်မှု လုပ်ငန်း အစီအစဉ်များအားဖော်ပြပါ။

အဆင့်	ကျေးရွာအတွက် ဦးစားပေး ဖွံ့ဖြိုး တိုးတက်မှု လုပ်ငန်းစဉ်များ	အဆိုပြုသူ (အမျိုးသားများ/အမျိုးသမီးများ/အမျိုးသား+အမျိုးသမီး)	အခန်းကဏ္ဍ
၁	ရွာကျေးရွာအတွက် စက်ယန္တရားခြင်း	ကျား ၁၀	ပညာကျ/ မခြေခံ
၂	ရွာကျေးရွာအတွက် မိမိစားသောက်ရေးခြင်း	ကျား ၁၀	ကျွန်းကျ/ မခြေခံ
၃	ရွာကျေးရွာအတွက် စက်ယန္တရားခြင်း	ကျား ၁၀	ကျွန်းကျ/ မခြေခံ
၄	ရွာကျေးရွာအတွက် စက်ယန္တရားခြင်း	မ	ကျွန်းကျ/ မခြေခံ
၅			
၆			

ခေါင်းစောင်း၊ ကျေးရွာစီမံကိန်းအထောက်အကူပြုကော်မတီမှအတည်ပြုသည်။

အမည် လက်မှတ် နေ့စွဲ- ၂၀၂၁.၁၂.၂၅

ကဏ္ဍအလိုက်ဦးစားပေးလုပ်ငန်းအကျဉ်းချုပ်ဇယား

ကဏ္ဍ	စဉ်	လုပ်ငန်းအမျိုးအစား	အဆိုပြုသူ (အမှန်ဖြစ်ရန်)			ခုနှစ်	ထောက်ပံ့မည့်အဖွဲ့ အစည်း(သို့) ဌာန	မှတ်ချက်
			ကျား	မ	ကျား+မ			
အခြေခံအဆောက်အအုံကဏ္ဍ(လမ်း၊ တံတား၊ ရေရရှိရေးမီးလင်းရေး)	၁	ခန်းမဆောင်တည်ဆောက်ခြင်း			✓	၂၀၂၀		
	၂	ရွာဝင်လမ်းခင်းခြင်း			✓			
	၃	အဝီစိတွင်းတူးခြင်းနှင့်ရေ လှောင်ကန်တည်ဆောက်ခြင်း			✓			
	၄							
	၅							
	၆							
	၇							
လူမှုစီးပွားကဏ္ဍ(ပညာရေးကျန်းမာရေးနှင့်ဆိုင်သောအဆောက်အအုံများနှင့် အခြားလိုအပ်ချက်များ)	၁	စာသင်ကျောင်းတိုးချဲ့ခြင်း			✓			
	၂							
	၃							
	၄							
	၅							
အသက်မွေးဝမ်းကြောင်းကဏ္ဍ	၁	စက်မှုလက်မှုပညာသင်တန်း			✓			
	၂							
	၃							
	၄							
	၅							
	၆							
	၇							

အခြားကဏ္ဍ (ဌာနဆိုင်ရာများသို့ လွှဲပြောင်းနိုင်ခြင်းနှင့် အကောင် အထည် ဖော်နိုင်ခြင်းမရှိသောလုပ်ငန်းများ)	၀							
	၂							
	၃							
	၄							
	၅							
	၆							
	၇							
သဘာဝဘေးအန္တရာယ် လျော့ပါးရေးကဏ္ဍ	၀							
	၂							
	၃							
	၄							
	၅							
	၆							
	၇							

ဦးစားပေးလုပ်ငန်း အကျဉ်းချုပ်ဇယား

စဉ်	လုပ်ငန်းအမည်	ဦးစားပေး အဆင့်	အဆိုပြုသူ (ကျား)	အဆိုပြုသူ (မ)	အဆိုပြုသူ (ကျား+မ)	မှတ်ချက်
၁။	ခန်းမဆောင်တည်ဆောက်ခြင်း	၁			ကျား+မ	
၂။	ရွာတွင်းကျောက်ချောလမ်းခင်းခြင်း	၂			ကျား+မ	
၃။	အဝီစိတွင်းတူးခြင်းနှင့်ရေလှောင်ကန်တည်ဆောက်ခြင်း	၃			ကျား+မ	
၄။	စာသင်ကျောင်းဆောင်တိုးချဲ့ခြင်း	၄			ကျား+မ	
၅။	စက်မှုလက်မှုသင်တန်း	၅	က			
၆။	စက်ချုပ်သင်တန်း	၆		မ		
၇။						
၈။						
၉။						
၁၀။						
၁၁။						
၁၂။						
၁၃။						

ပါဝင်ဆွေးနွေးသူ

ကျား-၂၄

မ -၃၇

မှတ်တမ်းတင်သူ

ရာထူး ဦးဌေးရယ်

အမည် လူထုစည်းရုံးရေးမှူး

လုပ်ငန်းဆောင်ရွက်မှုမှတ်တမ်းခါတ်ပုံများ

