

ပြည်ထောင်စုသမ္မတမြန်မာနိုင်ငံတော်အစိုးရ
စိုက်ပျိုးရေး၊ မွေးမြူရေးနှင့် ဆည်မြောင်းဝန်ကြီးဌာန
ကျေးလက်ဒေသဖွံ့ဖြိုးတိုးတက်ရေးဦးစီးဌာန
ပင်လည်ဘူးမြို့နယ်



လူထုဗဟိုပြုစီမံကိန်း
National Community Driven Development Project
(NCDDP)



ကျေးရွာဖွံ့ဖြိုးရေးအစီအစဉ်
Village Development Plan (VDP)
ပါအော့ကျေးရွာ ၊ မော်လင်အုပ်စု

၂၀၁၈ ခုနှစ်

ပင်လည်ဘူးမြို့



<u>၁။ပင်လည်ဘူးမြို့နယ်မြေပုံ</u>	2
<u>၂။မော်လင်အုပ်စုမြေပုံ</u>	3
<u>၃။ကျေးရွာအုပ်စုတွင်ပါဝင်သောကျေးရွာစာရင်းများ</u>	4
<u>၄။ကျေးရွာအခြေခံအချက်အလက်များ</u>	4
<u>၅။လူထုပူးပေါင်းပါဝင်သောလူမှုဆန်းစစ်ခြင်းနှင့်အကဲဖြတ်ခြင်းလုပ်ငန်းစဉ် (PSA/PRA) အကျဉ်းချုပ်</u>	7
<u>၆။ကျေးရွာဖွံ့ဖြိုးရေးအစီအစဉ်အတွက်အသုံးပြုခဲ့သော PRA tools များနှင့်တစ်ခုချင်းစီအတွက်သုံးသပ်ချက်များ</u> ...	9
<u>၇။ကော်မတီဝင်များရွေးချယ်ခြင်းနှင့်ကျေးရွာဖွံ့ဖြိုးရေးအစီအစဉ်ဆောင်ရွက်မှုမှတ်တမ်းခါတ်ပုံများ</u>	28
<u>၈။ကော်မတီဝင်များစာရင်း</u>	31
<u>၉။ပုံစံ-၁။ကျေးရွာအချက်အလက်</u>	35
<u>၁၀။ပုံစံ-၂။စီမံကိန်းစက်ဝန်းအချိန်ဇယား</u>	44
<u>၁၁။ပုံစံ-၃။ကျေးရွာဖွံ့ဖြိုးရေးဦးစားပေးအစီအစဉ်</u>	50
<u>၁၂။ပုံစံ-၄။ကျေးရွာဖွံ့ဖြိုးရေးစီမံကိန်းလုပ်ငန်းခွဲရွေးချယ်ခြင်းပုံစံ</u>	58
<u>၁၃။အစည်းအဝေးမှတ်တမ်းများ</u>	59
<u>၁၄။ကဏ္ဍအလိုက်ဦးစားပေးဖွံ့ဖြိုးရေးလုပ်ငန်းစဉ်</u>	63



၁။ ပင်လည်ဘူးမြို့နယ်မြေပုံ

စစ်ကိုင်းတိုင်းဒေသကြီး၊ ကသာခရိုင် ပင်လည်ဘူးမြို့နယ် UTM မြေပုံ

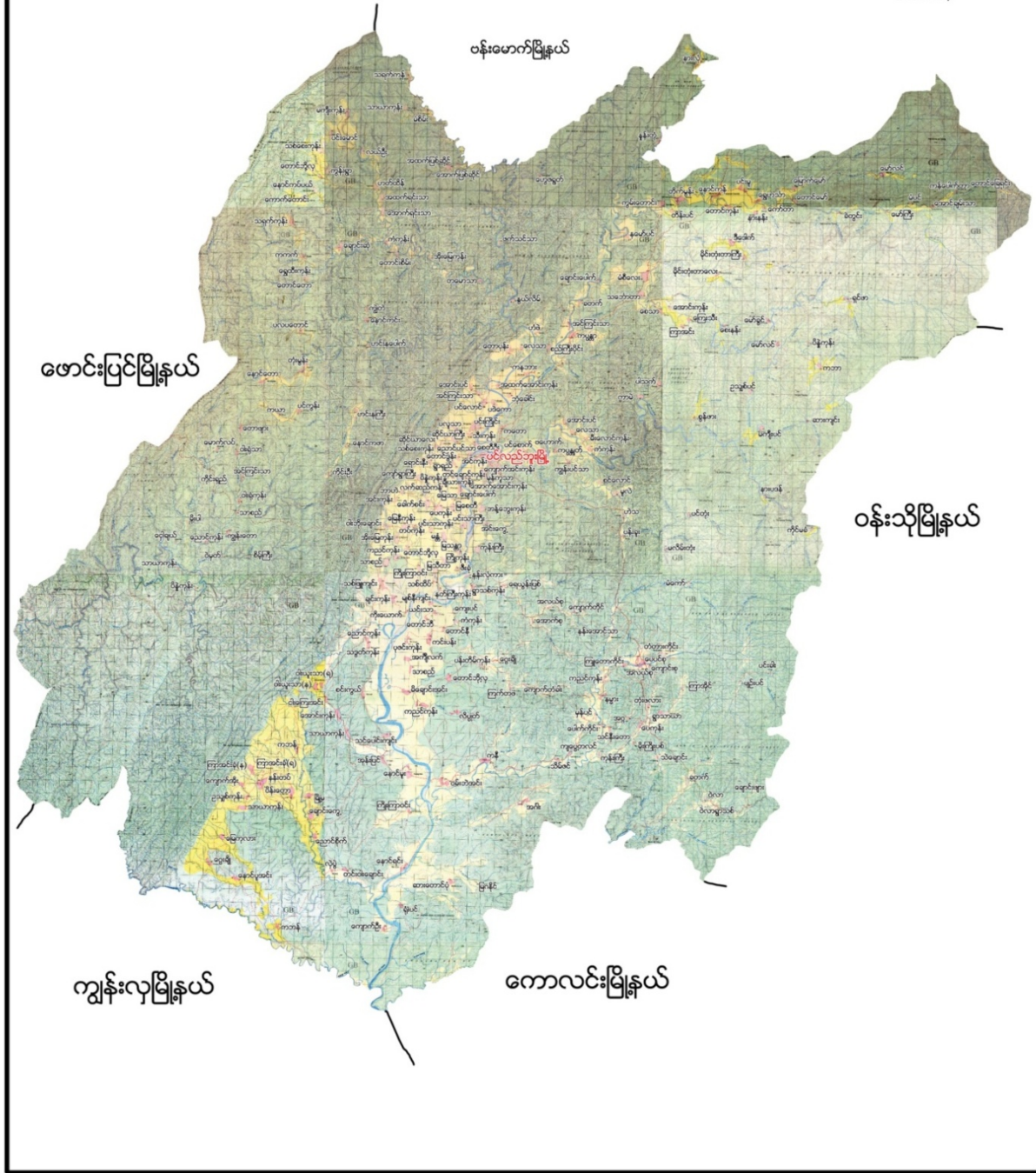



၂။ မော်လင်အုပ်စုမြေပုံ





၃။ ကျေးရွာအုပ်စုတွင်ပါဝင်သောကျေးရွာစာရင်းများ

မော်လင်အုပ်စုတွင် မော်လင်ကျေးရွာ ၊ ပါအော့ကျေးရွာ (၂)ဖြစ်ပါသည်။

၄။ ကျေးရွာအခြေခံအချက်အလက်များ

၁။ကျေးရွာသမိုင်းအကျဉ်း

စစ်ကိုင်းတိုင်းဒေသကြီး၊ ကသာခရိုင်၊ ပင်လည်ဘူးမြို့နယ်၊ မော်လင်အုပ်စု၊ ပါအော့ကျေးရွာသည် ကမ်းဖာက ရွာဟောင်းမှ စခဲ့သည်။ တောင်ခြေရှိ ကမ်းဖာမှသည် နောင်တွင် ပါအော့ရွာဖြစ်လာပြီး ၆၄လမ်းစဉ် နောက်ပိုင်းတွင် မြောက်မော်ကျေးရွာမှစ၍ စုစည်း နေထိုင်ခဲ့ကြသည်ဟု သိရပါသည်။ ရွာတည်စတွင် (၅)အိမ်ဖြင့်စတင်ခဲ့ပါသည်။ ပညာရေးမသင်ကြားနိုင်၊ အတန်းစာမသင်ရဘဲရှိနေသည် ၊ မော်လင်နှင့် ပါအော့ကြားတွင် တောင်ကြားလမ်းဖြစ်၍ ကျောင်းမတက်နိုင်သဖြင့် အခက်အခဲ ကြုံရသည်။ ၇နှစ် ၈နှစ် အရွယ်မှ ကျောင်းတက်ရသောကြောင့် ပညာရေးနိမ့်ကျလာ သည်။

ရွာ၏ ပညာရေးတိုးတက်ရန် ရွာသားများနှင့် ကိုယ်ထူကိုယ်ထကျောင်းကို တည်ဆောက် အကောင်အထည်ဖော်ခဲ့သည်။ အစိုးရဝန်ထမ်းမရှိ၍လည်း အငှားဆရာ၊ ဆရာမများ ဖြင့် သင်ကြားလာရာမှ ၂၀၁၄ခုနှစ်တွင် အစိုးရ ဝန်ထမ်းရရှိသည်။ ခွဲကျောင်း ရသော်လည်းဝန်ထမ်း(၂)ဦး ရသော်လည်း ကျေးရွာဖွံ့ဖြိုးမှုမှာ နောင်နှေး နေဆဲဖြစ်ပါသည်။ ရွာဦးကျောင်းသို့ နံနက်ဆွမ်း၊ နေ့ဆွမ်းဖြင့် နေ့စဉ်ဝတ်မပျက်ဘဲ ဘာသာရေးကိုင်းရှိုင်းမှု ရှိကြပါသည်။ ပါအော့ကျေးရွာသူ/ သားတို့သည် စိုက်ပျိုးရေးတွင် ပဲ၊ ပြောင်း၊ နှမ်းတို့ကို ရာသီအလိုက် စိုက်ပျိုးရေး လုပ်ကိုင်ကြသည်။

အဓိက စိုက်ပျိုးရေးမှာ ဆန်စပါးဖြစ်သည်။ မွေးမြူရေးအနေဖြင့် ကြက်၊ ဝက်၊ နွား၊ ကျွဲစသည်ဖြင့် မွေးမြူကြသည်။ ဘာသာသာသနာထွန်းကား၍ ဘုန်းတော်ကြီးကျောင်းနှင့် တည်ထားကိုးကွယ် တည်ရှိနေပါသည်။ ရွာသူ/ရွာသားများ ၊ ရပ်မိရပ်ဖများအနေဖြင့် ကျေးရွာကို ဖွံ့ဖြိုးတိုးတက်အောင် တိုင်ပင်ဆွေးနွေး ကြိုးစားဆောင်ရွက်နေကြပါသည်။ ရွာသူ/ရွာသားများကလည်း အားကြီးမာန်တက် စုပေါင်းညီညာဆောင်ရွက်နေပြီး ညီညွတ်စွာနေ ထိုင်ကြသော ကျေးရွာလေးဖြစ်ပါသည်။

ကျေးရွာအတွင်းရှိ စုစုပေါင်း အိမ်ထောင်စုများ/လူဦးရေစာရင်း

အိမ်ထောင်စု	ကျား	မ	စုစုပေါင်း
၁၇	၅၁	၅၆	၁၀၇



၂။ ထူးခြားဖြစ်စဉ်

အမျိုးအမည်	အရေအတွက်	အမျိုးအမည်	အရေအတွက်
အမျိုးအမည်	အရေအတွက်	အမျိုးအမည်	အရေအတွက်
အမျိုးအမည်	အရေအတွက်	အမျိုးအမည်	အရေအတွက်
အမျိုးအမည်	အရေအတွက်	အမျိုးအမည်	အရေအတွက်
အမျိုးအမည်	အရေအတွက်	အမျိုးအမည်	အရေအတွက်



၃။ လူနည်းစုလူမျိုးစုအိမ်ထောင်စု

အမျိုးအစား	အိမ်ထောင်စု	ကျား	မ	စုစုပေါင်း
မရှိ	-	-	-	-

၄။ ထိခိုက်လွယ်အုပ်စု

ထိခိုက်လွယ်အုပ်စု	အိမ်ထောင်စု	ကျား	မ	စုစုပေါင်း
သက်ကြီး	၇	၁	၇	၈
မြေယာမဲ့	၁	-	၁	၁
မသန်စွမ်း	၁	၁	-	၁

၅။ အဓိကစီးပွားရေးလုပ်ငန်းများ

စိုက်ပျိုးရေး	မွေးမြူရေး	အသေးစားစီးပွားရေး	အခြား
စပါး	ကျွဲ (တပိုင်တနိုင်)		
မြေပဲ	နွား (တပိုင်တနိုင်)		
ကြက်သွန်	ဝက် (တပိုင်တနိုင်)		
	ကြက် (တပိုင်တနိုင်)		

၆။ ကျေးရွာအတွင်းအဓိကပိုင်ဆိုင်မှုများ

ကျေးရွာပိုင်ဆိုင်မှုများ	စိုက်ပျိုးမြေ	စားကျက်မြေ	သစ်တောမြေ	သဲ/ကျောက်ရရှိမှု	ရေတွင်း/ရေကန်	စက်ရေတွင်း
အရေအတွက်	၃၆.၉ ဧက	၁၆ဧက	၅၀-ဧက	ရှိ	၁ / ၁	၀
ကျေးရွာပိုင်ဆိုင်မှုများ	ကား	ထော်လာဂျီ	စပါးကြိတ်စက်	ခြွေလှေ့စက်	အသေးစားဆည်	ဈေးဆိုင်
အရေအတွက်	-	-	၂	-	၄	-

၇။ ကျေးရွာအတွင်းအခြားပိုင်ဆိုင်မှုများ

ကျေးရွာပိုင်ဆိုင်မှုများ	ရေတင်စက်	လယ်ထွန်စက်	ထွန်ထယ်	ကျွဲ	နွား
အရေအတွက်	-	၁	၂၂	၃	၉၄
ကျေးရွာပိုင်ဆိုင်မှုများ	ဝက်	ဆိုင်ကယ်	ကျွမ်းကျင်လုပ်သား	လုပ်သား	
အရေအတွက်	၁၇	၃	-	၂၂	

၈။ အခြားကျေးရွာအသုံးပြုနိုင်သောအရင်းအမြစ်/အချက်အလက်များ

အရင်းအမြစ်	ဆေးခန်း	အ.လ.က/အ.ထ.က	ဈေး	ကျွမ်းကျင်လုပ်သား	လုပ်သား	မြေတူးစက်	လမ်းကြိတ်စက်
အရေအတွက်	၁	၁၊ -	-	-	၂၂	-	



၅။ လူထုပူးပေါင်းပါဝင်သောလူမှုဆန်းစစ်ခြင်းနှင့် အကဲဖြတ်ခြင်းလုပ်ငန်းစဉ် (PSA/PRA) အကျဉ်းချုပ်

စဉ်	အကြောင်းအရာ	ရက်စွဲ	ဦးတည်အုပ်စု	တက်ရောက်သူ			အဓိက ဆွေးနွေးချက်များ
				ကျား	မ	ပေါင်း	
၁	ကျေးရွာလူမှုရေးပြ၊ သယ်ယာပို့ဆောင်ရေးပြ (Social Map/Resource Map)	၂၀-၁-၁၀	ရပ်မိရပ်ဖ၊ ကော်မတီဝင်များ	၁၂	၁၂	၂၄	အိမ်အမျိုးအစားများ၊ အခြေခံအဆောက်အအုံများ၊ လမ်းပန်းဆက်သွယ်ရေးအခြေအနေလယ်ယာမြေများ၊ မြစ်ချောင်းများ၊ ရေတွင်း၊ ရေကန်များ၊ သစ်တောများ
၂	ကျေးရွာအိပ်မက်ပြမြေပုံ (Dream Map)	၂၀-၁-၁၀	ကျေးရွာစီ/ထောက်အဖွဲ့၊ ကျေးရွာလူထု	၁၂	၁၂	၂၄	နောင်တစ်ချိန်တွင် ကျေးရွာတွင် ဖြစ်စေချင်သော/မြင်စေချင်သော အရာများ ထည့်သွင်းရေးဆွဲခြင်း
၃	လူမှုစီးပွားအဆင့်သတ်မှတ်ခြင်း (Wealth Ranking)	၂၀-၁-၁၀	ချမ်းသာ၊ အလယ်အလတ်၊ နှမ်းပါး၊ အလွန်နှမ်းပါးအုပ်စုများ	၁၂	၁၂	၂၄	ကျေးရွာလူမှုစီးပွားအုပ်စုများ ခွဲခြားသတ်မှတ်နိုင်ရေးအတွက် အခြေခံစံနှုန်းများသတ်မှတ်ခြင်း၊ ကျေးရွာသားများနှင့် အများသဘောတူ ခွဲခြားသတ်မှတ်ခြင်း
၄	ကျား-မရေးရာကဏ္ဍ၊ ပိုင်ဆိုင်မှုနှင့် ခွဲခြမ်းစိတ်ဖြာမှု	၂၀-၁-၁၀	ကျေးရွာစီ/ထောက်အဖွဲ့၊ ကျေးရွာလူထု	၁၅	၁၁	၂၆	ပြဿနာအခွင့်အရေး၊ လက်ရှိအခြေအနေကိုသိရှိရန် နှင့် ပြောင်းလဲနိုင်သည်ပုံစံများ
၅	ရာသီခွင်ပြပြက္ခဒိန် (Seasonal Calendar)	၂၀-၁-၁၀	ကော်မတီဝင်၊ အမျိုးသမီး၊ အမျိုးသားများ	၁၅	၁၁	၂၆	ရာသီဥတု၊ စိုက်ပျိုးသီးနှံများ၊ လယ်ယာလုပ်ငန်းများ၊ နေ့စားလုပ်ငန်းများ၊ မွေးမြူရေးလုပ်ငန်းများ၊ ဝမ်းစာလုံမှု နှင့် ပွဲတော်များ
၆	ပင့်ကူအိမ်ကွန်ယက် (Spider Web)	၂၀-၁-၁၀	အမျိုးသားများ နှင့် အမျိုးသမီးများ	၁၂	၁၃	၂၅	အမျိုးသားများ နှင့် အမျိုးသမီးများတန်းတူအခွင့်အရေးရရှိမှု နှင့် မရရှိသည့် အကြောင်းအရင်းများ
၇	အဖွဲ့အစည်းချိတ်ဆက်ပုံ (Venn Diagram)	၂၀-၁-၁၀	ကျေးရွာအုပ်ချုပ်ရေးအဖွဲ့၊ ကျေးရွာစီ/ထောက်အဖွဲ့	၁၂	၁၃	၂၅	ကျေးရွာတွင်းရှိအဖွဲ့အစည်းများနှင့် မည်သို့သော လုပ်ငန်းများအတွက် မည်သည့်အဖွဲ့များချိတ်ဆက်လုပ်ကိုင်မှု



၈	အခက်အခဲ၊လုပ်ငန်းနှင့်မျှော်မှန်းချက်များဖော်ထုတ်ခြင်း	၂၀-၂၅	အမျိုးသားများကော်မတီဝင်များ	၁၂	၁၃	၂၅	ဆွေးနွေးထားသောအခြေခံအဆောက်အအုံများနှင့်သက်မွေးဝမ်းကျောင်းလုပ်ငန်းများ၊ကျန်းမာရေး၊ပညာရေး။
၉	ကျေးရွာ၏(၅)နှစ်စဉ်စားပေးအစီအစဉ်ပြဇယား(Metric Ranking)	၂၀-၂၅	အမျိုးသားအုပ်စု၊အမျိုးသမီးအုပ်စု၊လူငယ်အုပ်စု၊ရပ်မိရပ်ဖအုပ်စု	၁၂	၁၃	၂၅	အကျိုးပြုပြီးရေ၊ အကျိုးခံစားခွင့် နှင့် အဓိကလိုအပ်ချက်များပေါ်မူတည်၍ ဆုံးဖြတ်သည်။





၆။ ကျေးရွာဖွံ့ဖြိုးရေးအစီအစဉ်အတွက် အသုံးပြုခဲ့သော PRA tools များနှင့် တစ်ခုချင်းစီအတွက် သုံးသပ် ချက်များ

၆.၁(က)။ ကျေးရွာလူမှုရေးပြမြေပုံနှင့် သုံးသပ်ချက်

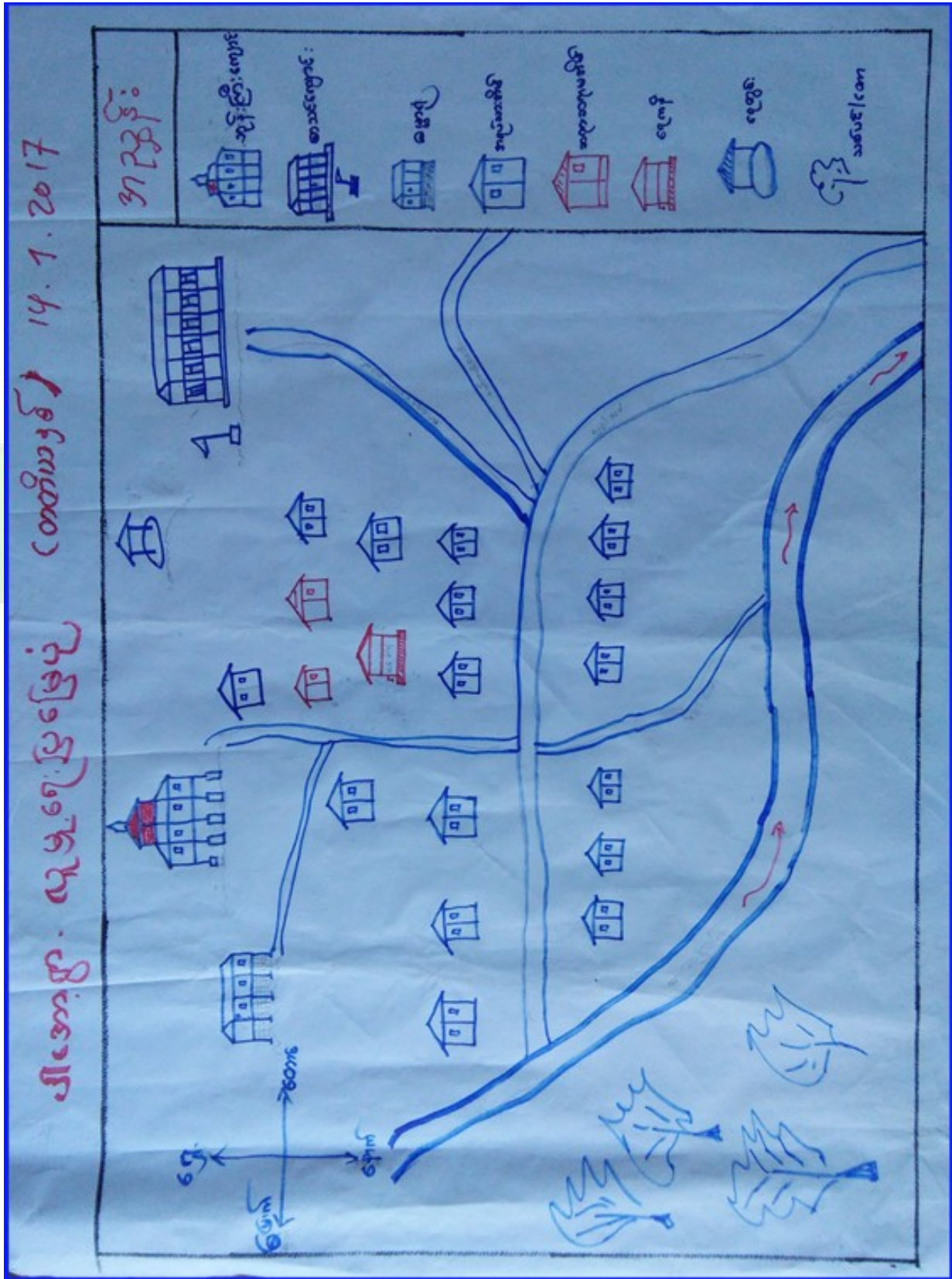



ဆွေးနွေးချက်

ပါအော့ကျေးရွာသည် ကဒူးတိုင်းရင်းသားကျေးရွာဖြစ်ပြီး ကဒူးလူမျိုးများ နေထိုင်သော ကျေးရွာဖြစ်သည်။ ကဒူးတိုင်းရင်းသား ဘာသာစကားများ ပြောဆိုကြပြီး ပါအော့ကျေးရွာတွင် အိမ်ခြေ (၁၇)အိမ် ရှိပြီး စီးပွားအဆင့် (၃)ဆင့်ရှိကြောင်း ဆွေးနွေးခဲ့ကြသည်။ ၎င်းအဆင့်များမှာ (၁)ချမ်းသာ၊ (၂)အလယ်အလတ်၊ (၃)နွမ်းပါးတို့ဖြစ်ပြီး လူတန်းစား(၃)မျိုးလုံး ကျေးရွာတွင် ပျံ့နှံ့၍ နေထိုင်ကြကြောင်းဆွေးနွေးခဲ့ကြသည်။ လူနေထိုင်မှုစနစ်များကို ဆွေးနွေးမေးမြန်းခြင်း သုံးသပ်ခြင်းများကို ကျေးရွာ လူထုနှင့်ဆွေးနွေးခဲ့ပါသည်။

သုံးသပ်ချက်

စီးပွားရေးအဆင့် (ချမ်းသာအဆင့်၊ အလယ်အလတ်အဆင့်၊ နွမ်းပါး) ၃-မျိုးရှိပြီး ကျေးရွာများတွင် ကဒူးလူမျိုး စုစည်းစွာနေထိုင်ကြပါသည်။ အလှူ/အများဖြင့် လုပ်ဆောင်ရမည့် အကြောင်းများတွင် စုပေါင်းဆောင်ရွက်ကြပါသည်။ ရွာတွင်းလမ်းနှင့် ရွာချင်းဆက်လမ်းများမှာ မြေသားလမ်းများဖြစ်ပြီး ချောင်းကူးတံတား များမရှိပါ။ မိုးတွင်းကာလတွင်သွာလာရေး လွန်စွာခက်ခဲပါသည်။ ပင်လည်ဘူးမြို့နှင့် မိုင်၃၂မိုင်ဝေးကွာပါသည်။ မိုးတွင်းများတွင် ဗွက်များ/ရွံ့များ ထူသောနေရာများ ချောင်းရေများသော အချိန်များဖြစ်ပေါ်လေ့ရှိပါသည်။

ကျေးရွာအုပ်စုရွာတွင် ဆေးပေးခန်းရှိသော်လည်း တောင်ကျော်၍ သွားရသောအခါ ခက်ခဲလှပါသည်။ ကျန်းမာရေးအတွက် ကိုက်ညီသော ဆေးဝါးမရှိခြင်း ကြုံတွေ့ရပါသည်။ ယခုအခါ အရန်သားဖွားဖြင့် ကျန်းမာရေး စောင့်ရှောက်မှု အနည်းငယ်သာ ရရှိပါသည်။ ရွာ၏အလယ်တွင် စိမ့်စမ်းရေသွယ်ရေကန်ရှိပါသည်။ သုံးရေအတွက် ရွာဘေးမှ ဖြတ်စီးသွားသောချောင်းမှ အသုံးပြုကြရပါသည်။ နွေရာသီတွင် အသုံးပြုရလွယ်ကူပါသည်။ရွာ၏အရှေ့ ကုန်းတွင် ဘုန်းတော်ကြီးကျောင်း၊ ရွာတောင်ဘက်တွင်စာသင်ကျောင်း တို့ရှိ ပါသည်။ ဘုန်းတော်ကြီးကျောင်းနောက်တွင် ဓမ္မာရုံ ရှိပါသည်။



၆.၁(ခ) ကျေးရွာအရင်းအမြစ်ပြမြေပုံနှင့်သုံးသပ်ချက်





ဆွေးနွေးချက်

ပါအော့ကျေးရွာသည် ရေအရင်းအမြစ်ကို အသုံးချ၍ စပါးစိုက်ပျိုးခြင်းလုပ်ငန်းကိုသာ အဓိကထားသောကျေးရွာလေးဖြစ်ပါသည်။ ရွာအနီး ပတ်ဝန်းကျင်ရှိ သဘာဝအရင်းများနှင့် ပတ်သက်၍ သစ်တောများမှ ထင်းခုတ်သုံးစွဲမှုရှိပြီး ကျေးရွာအနီးတွင်ချောင်းရှိသောကြောင့် သဲ၊ ရေများ၊ ကျောက်များ လုံလောက်စွာ ရရှိနိုင်မှုအခြေအနေများကို ဆွေးနွေးခဲ့ကြပါသည်။ချောင်းအတွင်း သစ်ဆည်များပြုလုပ်၍ စိုက်ကွက်များကို တူးမြောင်းခြင်း စိုက်ကွက်များသို့ စိုက်ပျိုးရေးသွင်းကြပါသည်။

စီးပွားရေးမှာ ယာကွက်၊ ကိုင်းကွက်များတွင် ဟင်းသီးဟင်းရွက်များ စိုက်ပျိုးကြပြီး ဝမ်းစာအနေဖြင့် စပါး၊နမ်း၊နေကြာတို့ကို အဓိကစိုက်ပျိုးမှုနှင့်ပတ်သက်၍ အောင်မြင်မှုအခြေအနေများကို ဆွေးနွေးခဲ့ပါသည်။ ကျွဲ၊နွား၊ကြက်၊ဝက်တို့ကို တစ်ပိုင်တစ်နိုင် မွေးမြူကြပါသည်။ လမ်းပန်းဆက်သွယ်ရေး အရင်ကထက်ကောင်းမွန်သော်လည်း အနည်းငယ်ခက်ခဲမှုများ ရှိနေပါသေးသည်။

သုံးသပ်ချက်

ရွာ၏ဘေးတွင်ချောင်းရှိပြီးလယ်/ယာစိုက်ပျိုးရေးအတွက်ချောင်းအတွင်း ကိုယ်ထူကိုယ်ထ သစ်လုံးဆည် တည်ဆောက်ပြီး ၎င်းဆည်မှတူးမြောင်းဖြင့်ရေသွင်းစိုက်ပျိုးကြသည်။ အရှေ့မြောက်ဘက်တွင် လယ်ကွင်းများရှိပြီး တောင်ဘက်နှင့်မြောက်ဘက်တွင် တောင်တန်းများ ဝန်းရံထားပြီး နှင့်အနောက်ဘက်တွင် လယ်ကွင်းများရှိပါသည်။ ချောင်းတလျှောက် လယ်ကွက်များရှိပါသည်။ စာကျက်မြေများလည်းရှိပြီး လယ်မြေများတွင်မိုးရာသီတွင် စပါး၊ နွေရာသီတွင် မြေပဲ၊ ကြက်သွန်နှင့် ဟင်းသီးဟင်းရွက်များ စိုက်ပျိုးကြ သည်။

ကျွဲ၊နွား၊ကြက်၊ဝက် များလည်း တပိုင်တနိုင်မွေးမြူကြသည်။ စိုက်ပျိုးရေးနည်းပညာများ မသိခြင်း၊ အချို့တွင် မိုးရေဖြင့်သာစိုက်ပျိုးရခြင်း ၊မျိုးကောင်းမျိုးသန့်မရှိခြင်း၊ လမ်းပန်းဆက်သွယ်ရေးများ ခက်ခဲသောကြောင့်စီးပွားရေး၊ပညာရေးအားနည်းပါသည်။စိုက်ပျိုးရေးအတွက် ဆည်ရေသွင်းဖြစ်သော်လည်း ရာသီဥတုမမှန်ပါက သီးနှံဖြစ်ထွန်းမှု နည်းပါးပါသည်။ စိုက်ပျိုးရေးနည်းပညာနှင့် မျိုးကောင်းမျိုးသန့် မရှိသဖြင့် အထွက်နှုန်းလျော့ပြီး အကြွေးတင်မှုများ ရှိလာပါသည်။ မိုးတွင်းကာလတွင် ချောင်းရေကြီးလျှင် စပါးခင်းများ ရေလွှမ်းတတ်ပါသည်။ သစ်လုံးဆည်များဖြစ်၍ ရေများလျှင် ပျက်စီးတတ်ပါသည်။ တောထူထပ် သော ကြောင့် စိုက်ပျိုးမြေနည်းပါသည်။



ဆွေးနွေးချက်

ပါအော့ကျေးရွာတွင် ကျေးရွာလူထုဖြစ်စေချင်သော အနာဂတ်ဖြစ်ပေါ်လာနိုင်သော ကျေးရွာလေး အဖြစ် ကျေးရွာချင်းဆက်လမ်း၊ တံတားများဆောက်လုပ်နိုင်ခြင်း၊ ဗဟုသုတဖွံ့ဖြိုးတိုးတက်လာစေရန် စာသင်ကျောင်းများ ဆောက်လုပ်ခြင်း၊ သောက်သုံးရေလုံလောက်မှုရှိစေရန် စက်ရေတွင်းရေကန်များ တည်ဆောက်ခြင်း၊ အုပ်စုတွင်း လမ်းများကောင်းမွန်ပြီး ကျောင်းအိမ်သာများ/ဆေးပေးခန်းများ/စာကြည့်တိုက်များ ရှိလာရန် ကျေးရွာဖွံ့ဖြိုးရေး မျှော်မှန်းချက်များကို ဆွေးနွေးခဲ့ကြပါသည်။

စပါးပဲ၊နမ်းကို လုပ်ကိုင်ကြသော်လည်း နည်းပညာမရှိမှုတို့ကြောင့် သီးနှံထွက်နှုန်းကျဆင်း ကြောင်းကို ဆွေးနွေးခဲ့ကြပါသည်။ စိုက်ပျိုးရေးနည်းပညာ၊ မွေးမြူရေးနည်းပညာ၊ ဆိုင်ကယ်ပြင်သင်တန်း၊ လက်မှုပညာများ တတ်မြောက်ပါက လူမှုရေး၊ စီးပွားရေး၊ ကျန်းမာရေးများ အဆင်ပြေပြီး ဖွံ့ဖြိုးတိုးတက်သော ကျေးရွာဖြစ်လာတော့မည်ဆိုသည့် အကြောင်းကို ဆွေးနွေးခဲ့ကြပါသည်။

သုံးသပ်ချက်

ပါအော့ကျေးရွာတွင် ရွာချင်းဆက်လမ်းများ ကောင်းမွန်လာသောကြောင့် ရာသီမရွေး သွားလာနိုင်မည်။ ကျေးရွာတွင်းရှိလမ်းများကိုပြုပြင်လုပ်ခြင်း၊ရေမြောင်းများ ပါဝင်မည်။ စိမ့်စမ်းရေ သွယ်ခြင်းတို့ပါဝင်မည်။ ဗဟုသုတရရှိစေသော စာအုပ်များ ပြည်စုံလုံလောက်စွာရှိသော စာကြည့်တိုက် တစ်လုံး ရှိမည်ဖြစ်သည်။လမ်းပန်းဆက်သွယ်ရေးများကောင်းမွန်ခြင်း၊ ပညာရေးဗဟုသုတများ ပြည်စုံခြင်း၊ စိုက်ပျိုးရေးနှင့် မွေးမြူရေးလုပ်ငန်းများ ဖြစ်ထွန်း၍ စီးပွားရေးလုပ်ငန်းများ တိုးတက်လာသောကြောင့် လူနေထိုင်မှုစနစ်များ တိုးတက်လာမည်။

ဆေးပေးခန်းများရှိလာ၍ ကျန်းမာရေးကောင်းကာ လူနေမှုအဆင့်အတန်း မြင့်မားလာမည် ဖြစ်ပါသည်။ ကျန်းမာရေးစောင့်ရှောက်မှုများအား ကောင်းလာမည်၊ ဘာသာ သာသနာထွန်းကား ဘက်စုံ လှူဒါန်းမှုများရှိလာနိုင်မည်။ တာဘိုင်ဆည်ရေအားလျှပ်စစ်ဖြင့် ရွာသူရွာသားများအာလုံး မီးလင်းကာ နေထိုင်မှု စိတ်ချမ်းသာလာမည်။ ကျန်းမာသန်စွမ်း စည်ပင်သာယာ တိုးတက်ကောင်းမွန်သော ကျေးရွာလေးအဖြစ် မြင်နိုင်ပါတော့မည် ။



၆.၃။ ကျေးရွာ၏လူမှုစီးပွားအဆင့်သတ်မှတ်ခြင်း(Wealth Ranking)

အဆင့်	အခြေခံစံနှုန်းများ/ ညွှန်းကိန်းများ	အိမ်ထောင်စု	ရာခိုင်နှုန်း
ချမ်းသာ	အိမ်အခြေအနေ ပျဉ်ခင်း၊ပျဉ်ကာ၊ သွပ်မိုး၊၄ ပင်ပတ်လည် မြေယာပိုင်ဆိုင်မှု ၅ ဧကအထက် ကျွဲ၊ ခွေး- ၁၂ ကောင်နှင့်အထက်။ အခြားပိုင်ဆိုင်မှု ဆိုင်ကယ်၊ ထွန်စက်၊လှည်း။	၄	၂၃%
အလယ်အလတ်	အိမ်အခြေအနေ ပျဉ်ခင်း၊ ပျဉ်ကာ၊ သက်ကယ်မိုး ၃ပင်/၄ပင် တိုင် မြေယာပိုင်ဆိုင်မှု ၃ ဧကနှင့်အထက်။ ခွေး ၇ကောင် ခန့် အခြားပိုင်ဆိုင်မှု လှည်း၊ဆိုင်ကယ်။	၈	၄၇%
နွမ်းပါး	အိမ်အခြေအနေ ကြမ်းခင်း၊ဝါးထရံကာ၊ သက်ကယ်မိုး။ မြေယာပိုင်ဆိုင်မှု ၁ ဧက ခွေး- ၂ကောင် အခြားပိုင်ဆိုင်မှု -လက်ဆုံ	၅	၃၀
စုစုပေါင်း		၁၇	၁၀၀



၆.၄။ ကျား၊မရေးရာကဏ္ဍပိုင်ဆိုင်မှုနှင့်ခွဲခြမ်းစိတ်ဖြာခြင်း

ကျား၊မရေးရာကဏ္ဍပိုင်ဆိုင်မှုနှင့်ခွဲခြမ်းစိတ်ဖြာခြင်း

အသုံးပြုခြင်း			ထိန်းချုပ်ခြင်း		
 ၈	 ၆	  ၈ + ၆	 ၈	 ၆	  ၈ + ၆
သစ်	ရွှေ	ဆန်၊စပါး	သစ်	ရွှေ	ကျွန်း
ဝါး	တောထွက် ပစ္စည်း	ရေ	ဝါး	ရေ	လယ်
အိမ်ခြံမြေ	အိမ်ခြံမြေ အိမ်ရာ	သင်္ဘော	အိမ်ခြံမြေ		အိမ်ခြံမြေ အိမ်ရာ
လှည်း			သင်္ဘော		ဆန်၊စပါး
လယ်					



ဆွေးနွေးချက်

ပါအော့ကျေးရွာတွင် ကျား၊မရေးရာခွဲခြမ်းစိတ်ဖြာခြင်းနှင့် ပတ်သက်၍ အမျိုးသားများနှင့် အမျိုးသမီးများ၏ အရင်းအမြစ်အသုံးပြုမှုနှင့် ထိန်းချုပ်မှုများကို လေ့လာသုံးသပ်ဆွေးနွေးရာတွင် အမျိုးသားများသည် သစ်၊ သဲ၊ ကျောက်၊ ကျွဲ၊ နွားများကို အသုံးပြုမှုရှိပြီး အမျိုးသမီးများမှာ တောထွက်ပစ္စည်း၊ အိမ်မွေးတိရစ္ဆာန်၊ ရွှေ့ကိုအသုံးပြုမှုရှိကြောင်း ဆွေးနွေးခဲ့ကြပါသည်။ စပါး၊ ရွှေ့၊ လယ်၊ ကျား၊မနှစ်မျိုးစလုံးက အသုံးပြုကြကြောင်းကို ဆွေးနွေးခဲ့ကြပါသည်။ ထိန်းချုပ်မှုပိုင်းတွင် အမျိုးသားများမှ သစ်၊ဝါး၊ကျွဲ၊နွားများကို ထိန်းချုပ်နိုင်သော်လည်း အမျိုးသမီးများမှာ ရွှေ့ရေတိုကိုထိန်းချုပ်နိုင်မှုရှိကြောင်း ဆွေးနွေးခဲ့ကြပါသည်။ ရွှေ့လယ်၊ဆန်၊စပါးတို့ကို အမျိုးသား၊သမီးနှစ်ဦးစလုံးက ထိန်းချုပ်ခဲ့ကြောင်းကို ဆွေးနွေးခဲ့ကြပါသည်။

သုံးသပ်ချက်

ပါအော့ကျေးရွာ၏ ကျား၊မရေးရာနှင့် ပတ်သက်ပြီး အမျိုးသားများက ကျွဲနွားများကို အသုံးပြုမှုရှိပြီး အမျိုးသမီးများက ရွှေ့ကိုသာအသုံးပြုမှုရှိကြောင်း တွေ့ရပါသည်။ စပါး၊ပဲ၊နှမ်း၊ ငွေကြေး၊ သစ်တောထွက်ပစ္စည်းနှင့် အိမ်မွေးတိရစ္ဆာန်တို့ကို ကျား၊မနှစ်ဦးစလုံးက သုံးစွဲမှုရှိကြောင်းတွေ့ရပါသည်။ အမျိုးသားများက ကျောက်သဲကို ထိန်းချုပ်မှုရှိပြီး အမျိုးသမီးများအနေဖြင့် ထိန်းချုပ်မှုမရှိကြောင်း တွေ့ရပါသည်။ ကျား၊မနှစ်မျိုးစလုံးမှာ ရွှေ့၊ပါး၊ပဲ၊နှမ်း၊ကျွဲ၊နွား၊ငွေကြေး၊ အိမ်မွေးတိရစ္ဆာန်တို့ကို ထိန်းချုပ်မှု ရှိကြောင်းတွေ့ရပါသည်။



ဆွေးနွေးချက်

မော်လင်ကျေးရွာ၏ ရာသီခွင်ပြက္ခဒိန်ကို ရှင်းလင်း၍ ရာသီဥတုအခြေအနေများအကြောင်း၊ စိုက်ပျိုးရေးဆိုင်ရာ လယ်ယာလုပ်ငန်းများ လုပ်ကိုင်ဆောင်ရွက်ချက်များအကြောင်း၊ နေ့စားလုပ်ငန်းများ အကြောင်း၊ မွေးမြူရေးလုပ်ငန်း လုပ်ကိုင်ဆောင်ရွက်သော လုပ်ငန်းများအကြောင်း၊ စိုက်ပျိုးသီးနှံများ အကြောင်း၊ မိသားစုများ၏ ဝမ်းစာရေးအခြေအနေများအကြောင်း၊ ၁၂လရာသီ ပွဲတော်များကျင်းပမှု အခြေအနေများကို ဆွေးနွေးခဲ့ပါသည်။ အခြား သဘာဝဘေးအန္တရာယ်များအကြောင်း အလုပ်သမားများ၏ ဝင်ငွေရရှိမှုအခြေအနေ အကြောင်း ဆွေးနွေးခဲ့ပါသည်။

သုံးသပ်ချက်

ပါအော့ကျေးရွာသည် တောင်ထူထပ်သောကြောင့် ရာသီဥတု-တပေါင်းလမှ စ၍ နယုန်လအထိ ပူပြင်းသော နေ့ရာသီဖြစ်ပါသည်။ နယုန်လ လယ် မှ စ၍ သီတင်းကျွတ်လပြည့်နေ့ထိ လအထိ မိုးရာသီ ဖြစ်ပါသည်။ သီတင်းကျွတ်လ မှ စတင်၍ တပို့တွဲလ လယ်အထိ ဆောင်းရာသီ ဖြစ်ပါသည်။ ရာသီဥတုမှ အေးစိမ့်သော ရာသီဥတုရှိပြီး စိမ့်စိမ့်ရေ ထွက်သော ရာသီဥတုဖြစ်ပါသည်။

စိုက်ပျိုးရေးအခြေအနေမှာ- တန်ခူးလတွင် ဟင်းသီးဟင်းရွက်များ စိုက်ပျိုးကြပြီးနယုန်လတွင် စပါးစိုက်ပျိုးရန် ပျိုးထောင်ကြပြီး ဝါဆိုလတွင် ကောက်စိုက်ကြပါသည်။ နတ်တော်လမှ တပို့တွဲလအထိ ကြက်သွန်၊ မြေပဲတို့ကို စိုက်ပျိုးကြပါသည်။ တောင်ယာများလည်း စိုက်ပျိုးလုပ်ကိုင်ကြပါသည်။ မွေးမြူရေးများမှာ - ကြက်၊ ဝက်၊ ကျွဲ၊ နွားတို့ကို ရာသီမရွေး တပိုင်တနိုင် မွေးမြူကြပါသည်။

နေ့စားလုပ်ငန်းများမှာ-လယ်ယာစိုက်ပျိုးချိန်၊ ရိတ်သိမ်းချိန်၊ မြေပဲ၊ ကြက်သွန်များ စိုက်ပျိုးချိန်၊ သိမ်းဆည်းချိန်များတွင် နေ့စားလုပ်ငန်းများ တစ်နေ့လျှင် ၃၀၀ကျပ်ဖြင့် လုပ်ကိုင်ကြသည်။ သဘာဝဘေးအန္တရာယ်- ဝါဆို၊ ဝါခေါင်၊ တော်သလင်း၊ သီတင်းကျွတ်လများတွင် ရေကြီးခြင်း မကြာခဏ ဖြစ်ပွားပါသည်။ ရေကြီးပါက တောင်ကျချောင်းရေဖြစ်သဖြင့် ရေစီးသန်ပါသည်။ လေမုန်တိုင်းများ တိုက်ခတ်လေ့ရှိပါသည်။

ဝမ်းစာဖူလုံမှု- တန်ဆောင်မုန်းလမှ ဝါခေါင်လအထိ ဝမ်းစာဖူလုံမှုရှိပြီး ကျန်လများတွင် ဝမ်းစာ အသင့်အတင့်ရှိပြီး တော်သလင်း၊ သီတင်းကျွတ်လများတွင် ဝမ်းစာဖူလုံမှုမရှိပါ။ အလုပ်သမားရှားပါးမှု- လယ်ယာစိုက်ပျိုးချိန်၊ ရိတ်သိမ်းချိန်၊ မြေပဲစိုက်ပျိုးချိန်၊ သိမ်းဆည်းချိန် များတွင်လုပ်သား ရှားပါးပါသည်။ ပွဲတော်များ- လရာသီအလိုက် ပွဲတော်များရှိပါသည်။ ကဒူးရွာများအတွင်း ကျောင်းထိုင်ဘုန်းတော်ကြီးများအား ပူဇော်ကန်တော့ပွဲများ ထူးခြားစွာ ရှိနေပါသည်။



၆.၆။ ပင့်ကူအိမ်ကွန်ယက်နှင့် ဆွေးနွေးချက် / သုံးသပ်ချက်





ဆွေးနွေးချက်

ပါအော့ကျေးရွာတွင် အမျိုးသား၊အမျိုးသမီး တန်းတူအခွင့်ရေးရရှိမှုနှင့် ပတ်သက်၍ ခေါင်းစဉ် (၈)ခုဖြင့် ဆွေးနွေးခဲ့ကြပါသည်။ ယနေ့ခေတ်နေထိုင်မှုစနစ်တွင် ဦးဆောင်မှု၊ အရင်းအမြစ်သုံးစွဲမှု၊ အလုပ်အကိုင်အခွင့်အလမ်း၊ ရပ်ရွာရေးဆုံးဖြတ်ချက်ချမှု၊ အိမ်မှုကိစ္စဆောင်ရွက်မှု၊ ပူးပေါင်းဆောင်ရွက်မှု၊ ဝင်ငွေရှာဖွေနိုင်မှု၊ ပညာတတ်မြောက်မှု များခေါင်းစဉ်များဖြင့်ဆွေးနွေးခဲ့ပါသည်။

အမျိုးသားများ သုံးသပ်ရန်နှင့် အမျိုးသမီးအဖွဲ့များ ခွဲကာ ဆွေးနွေးစေခဲ့ပါသည်။ အားနည်းချက် အားသာချက်များ ကိုသုံးသပ်၍ သာတူညီမျှ တန်းတူညီမျှ ဆောင်ရွက်မှုအခြေအနေများကို ဆွေးနွေးခဲ့ပါသည်။ အချို့နေရာများတွင် အမျိုးသားများမှသာလွန်မှုရှိပြီး အမျိုးသမီးများအားနေရာပေးရန်၊ အိမ်မှုကိစ္စဆောင်ရွက်မှုတွင် အမျိုးသားဘက်မှအမျိုးသမီးများအား ဝိုင်းကူလုပ်ကူပေးကြရန်ဆွေးနွေးခဲ့ကြပါသည်။

သုံးသပ်ချက်

ပါအော့ကျေးရွာအနေဖြင့် ပူပေါင်းပါဝင်မှုများတွင် တန်းတူဆောင်ရွက်၍ အမျိုးသား၊ အမျိုးသမီးဆွေးနွေးတိုင်ပင်၍ ဆုံးဖြတ်ရာတွင် အမျိုးသားများက အနည်းငယ်ပို ဆုံးဖြတ်ကြောင်း တွေ့ရသည်။ ဝင်ငွေရရှိမှု၊ အလုပ်အကိုင်အခွင့်အလမ်း၊ အရင်းအမြစ်လက်လှမ်းနေ့များတွင် အမျိုးသားများမှာ အနည်းငယ် သာလွန်၍ အိမ်မှုကိစ္စတွင် အမျိုးသမီးများမှ အစစအရာရာ ဆောင်ရွက်ရကြောင်းကို တွေ့ရပါသည်။ ပါအော့ကျေးရွာသည် ကျား၊မရေးရာတွင် အားနည်းချက်များ အားသာချက်များ ကွဲပြားမှု အနည်းငယ်သာ ရှိကြောင်း တွေ့ရှိရပါသည်။ တန်းတူညီမျှဖြစ်လာအောင် ကြိုးစားဆောင်ရွက်ရမည်ဖြစ်ကြောင်း သုံးသပ်ရပါသည်။



ဆွေးနွေးချက်

ပါအော့ကျေးရွာတွင် လူထုနှင့်အဖွဲ့အစည်းများ ချိတ်ဆက်ဆောင်ရွက်နေသည့် အနေအထားမှာ အုပ်ချုပ်ရေးအဖွဲ့၊ မီးသတ်အဖွဲ့၊ ကျောင်းကော်မတီအဖွဲ့၊ အမျိုးသမီး/အမျိုးသား အဖွဲ့၊ ကျေးရွာစီ/ထောက်ကော်မတီ အဖွဲ့၊ ရပ်မိရပ်ဖ၊ အရန်သားဖွား၊ ဂေါပက အဖွဲ့အစည်း များနှင့် ချိတ်ဆက်ဆောင်ရွက်ကြ ပါသည်။

ပါအော့ကျေးရွာတွင် မြို့နယ်အထွေထွေအုပ်ချုပ်ရေးဦးစီးဌာန၊ စိုက်ပျိုးရေးဌာန၊ လူဝင်မှုကြီးကြပ်ရေးဦးစီးဌာန၊ မြို့နယ်ရဲတပ်ဖွဲ့၊ တိရစ္ဆာန်ကုသရေးဦးစီးဌာန၊ မြေစာရင်းဌာန၊ ပညာရေးဌာန၊ လူထုဗဟိုပြုစီမံကိန်းနှင့်ကျေးလက်ဒေသဖွံ့ဖြိုးတိုးတက်ရေးဦးစီးဌာန၊ သမဝါယမဦးစီးဌာန၊ စိုက်ဘဏ်၊ သစ်တောဦးစီးဌာန၊ ကျန်းမာရေးဦးစီးဌာန စသည်ဌာနများနှင့် ချိတ်ဆက်ဆောင်ရွက်ခဲ့ပါသည်။ အသက်မွေးဝမ်းကျောင်းလုပ်ငန်းအတွက် အရင်းအနှီးရရှိရန် မြို့နယ် သမဝါယမအသင်း၊ ချေးငွေပံ့ပိုးသည့်ဌာန အဖွဲ့အစည်းများနှင့် ချိတ်ဆက် ဆောင်ရွက်နိုင်ပြီး စိုက်ပျိုးရေးထုတ်ကုန် တိုးချဲ့ဆောင်ရွက်သင့်ပါသည်။

သုံးသပ်ချက်

ပါအော့ကျေးရွာတွင်းရှိ အဖွဲ့အစည်းများမှာ ချိတ်ဆက်မှု အားကောင်းကြောင်းတွေ့ရပါသည်။ ပြင်ပအဖွဲ့အစည်းများနှင့် ပတ်သက်၍ မြေစာရင်းဌာန၊ သစ်တောဌာန၊ မီးသတ်တပ်ဖွဲ့ မြို့နယ်အုပ်ချုပ်ရေး၊ လူထုဗဟိုပြုစီမံကိန်း၊ ကျေးလက်ဒေသဖွံ့ဖြိုးတိုးတက်ရေးဦးစီးဌာန၊ ပညာရေး၊ ကျန်းမာရေး စိုက်ဘဏ်တို့နှင့်မှာ ချိတ်ဆက်မှုအားကောင်းပြီး အခြားအဖွဲ့အစည်းများမှာ ချိတ်ဆက်မှု အားနည်းသေးကြောင်းတွေ့ရပါသည်။ မြို့နယ်ပညာဌာနနှင့်ချိတ်ဆက်မှု အားကောင်းလာပါက ကျေးရွာရှိကလေးများ၏ ပညာရေးကောင်းလာမည်ဖြစ်ကြောင်းတွေ့ရပါသည်။ ကျေးရွာ၏ ဘက်စုံဖွံ့ဖြိုးတိုးတက်ရန်မှာ သက်ဆိုင်ရာအဖွဲ့အစည်းများထံ ချိတ်ဆက်၍ နည်းလမ်းများ ရယူဆောင်ရွက်ရန် လိုအပ်နေပါသည်။



၆.၈။ ပါအော့ကျေးရွာ၏အခက်အခဲ၊ လုပ်ငန်း၊ မျှော်မှန်းချက်များဖော်ထုတ်ခြင်း

(ဖော်လင်)အုပ်စု (ပါအော့)ကျေးရွာ အခက်အခဲ၊ လုပ်ငန်း၊ မျှော်မှန်းချက်များ ဖော်ထုတ်ခြင်း (အကျုံးဝင်သော လုပ်ငန်းများ)

ဦးစားပေး အဆင့်	အခက်အခဲ	လုပ်ငန်း	မျှော်မှန်းချက်များ	အချိုး သား အဖွဲ့	အချိုး သမီး အဖွဲ့	ဆောင်ရွက်ခဲ့သည့်/ မည့်ခုနှစ်
၁	ကျေးရွာမီးလင်းရေးအတွက် ရေအားလျှပ်စစ် တာဝိုင်ပြုပြင်ရန် ငွေကြေးခက်ခဲ	ရေအားလျှပ်စစ်တာဝိုင်ပြုပြင်ခြင်း	ရေအားလျှပ်စစ်ဖြင့် တစ်ရွာလုံး မီးလင်းကာ စိတ်ချမ်းသာလာမည်			2015
၂	ကိုယ်ထူကိုယ်ထဲဖြင့် ကျောင်းဆောက်ရာတွင် ရန်ပုံငွေလုံလောက်မှုမရှိခြင်း	စာသင်ကျောင်းပြုပြင် တည်ဆောက်ခြင်း	ကလေးများ အန္တရာယ်ကင်းစွာ ပညာကိုကောင်းမွန်စွာသင်ကြားရမည်			2016
၃	အုပ်စုရွာနှင့်အခြားရွာများသို့ တောင်ခြားနေကာ သွားလာရခက်ခဲမှုဖြစ်နေခြင်း	ကျေးရွာချင်းဆက်မြေသားလမ်း	သီးနှံများ ကားဖြင့်သယ်ယူအများ ပြည်သူသွားရလွယ်ကူမည်			2017
၄	ရွာချင်းဆက်လမ်းများတွင် တံတားမရှိခြင်း ကြောင့် သွားရအခက်ခဲနေခြင်း	ဈောင်းကူးတံတားယေယုစင်း	ရာသီမရွေးသွားလာနိုင်မည်			
၅	ကျန်းမာရေးစောင့်ရှောက်မှုအားနည်းခြင်း	ဆေးပေးခန်း	ကျေးရွာလူထု ကျန်းမာရေး စောင့်ရှောက်မှုကောင်းမွန်လာမည်			
၆	ကလေးငယ်များ အသိအလိမ္မာလေ့ကျင့် သင်ကြားရန်လိုအပ်နေခြင်း	မူကြိုကျောင်း	ကလေးငယ်များ အသိတိုးပွားကာ ပညာသင်ကြားစွမ်းအားကောင်းမည်			
၇						
၈						
၉						

မှတ်တမ်းတင်သူ- ဦးသိန်းထိုက်စိုး (လူထုစည်းရုံးရေးမှူး)

ပိတ်ဆွေးနွေးသူ- ကျား (၁၅)၊ မ (၁၁) / ရက်စွဲ- 11.10.2017



ဆွေးနွေးချက်

ပါအော့ကျေးရွာသည် ရွာငယ်လေးဖြစ်ပြီး အခက်အခဲ၊ လုပ်ငန်းများနှင့် မျှော်မှန်းချက်များကို ဖော်စုပေါင်းဖော်ထုတ် ဆွေးနွေးကြပါသည်။ အများအားဖြင့် လိုအပ်ချက်များ ရှိသော်လည်း လုပ်ငန်းများကို တင်ပြဆွေးနွေးရန်လိုအပ်ပါသည်။

သုံးသပ်ချက်

လုပ်အားတစ်ချို့ကို စီမံကိန်းမှ လုပ်ဆောင်ပေးသော်လည်း လုပ်ငန်းများ လုပ်ဆောင်ရန် လိုအပ်နေပါသေးသည်။ သက်ဆိုင်ရာ လုပ်ငန်းများနှင့် ချိတ်ဆက်လုပ်ဆောင်ရန် လိုအပ်ပါသည်။





၆.၉။ ဦးစားပေးအစီအစဉ်ပြဇယား(Matrix Ranking)

မေလှလင် ကျေးရွာအုပ်စု၊ ပါအော့၊ ကျေးရွာဖွံ့ဖြိုးရေးအစီအစဉ်

စဉ်	အကြောင်းအရာ	၁	၂	၃	၄	၅	၆	၇	၈	၉	၁၀	ရမှတ်	အဆင့်	မှတ်ချက်
၁	ရွေးချယ်ပေးခြင်း	X	၃	၃	၃	၃	၃					၂	၄	
၂	ရွေးချယ်ပေးခြင်း		X	၄	၄	၂	၂					၃	၃	
၃	ရွေးချယ်ပေးခြင်း			X	၄	၄	၂					၅	၁	
၄	ရွေးချယ်ပေးခြင်း				X	၁	၁					၄	၂	
၅	ရွေးချယ်ပေးခြင်း					X	၅					၁	၅	
၆	ရွေးချယ်ပေးခြင်း						X					၀	၆	
၇								X						
၈									X					
၉										X				
၁၀											X			

ပိုင်ဆိုင်ဆွေးနွေးသူ ကျား(၂၅)၊မ(၁၁) ဦး ရက်စွဲ၊ ၁၁.၁၀.၂၀၁၇ မှတ်တမ်းတင်သူ (လူထုစည်းရုံးရေးဦးစီးဌာန)



ဆွေးနွေးချက်

ပါအော့ကျေးရွာအနေဖြင့် ရွာချင်းဆက်လမ်းများ ခက်ခဲမှုကြောင့် ရွာချင်းဆက်လမ်း၊ တံတားများလိုအပ်ခြင်း၊ ကျောင်းအိမ်သာနှင့် ကျောင်းပြုပြင်ခြင်းများ၊ ကျန်းမာရေးဆေးပေးခန်း၊ လူသွားလမ်းများ ပြုပြင်ခြင်း လိုအပ်ချက်များ စသည့်အခက်အခဲများကို ဆွေးနွေးခဲ့ကြပါသည်။ လိုအပ်ချက်များအရ ဦးစားပေးဆောင်ရွက်ရန် လုပ်ငန်းများကိုလည်း ဆွေးနွေးခဲ့ပါသည်။

သုံးသပ်ချက်

စီမံကိန်းပထမနှစ်တွင် ပါအော့ကျေးရွာတွင် တာပိုင်ပြုပြင်ခြင်းနှင့် လျှစ်စစ်ထုတ်ယူခြင်းလုပ်ငန်းကို အကောင်အထည်ဖော်ဆောင်ရွက် ခဲ့ပါသည်။

စီမံကိန်းဒုတိယနှစ်တွင် စာသင်ကျောင်းပြုပြင်ခြင်းလုပ်ငန်း (စာသင်ကျောင်း ကြေးခွေ၊ တန်းထိုး၊ နံရံတက် အချောကိုင်)လုပ်ငန်းကို စီမံကိန်းထောက်ပံ့ငွေဖြင့် အကောင် အထည်ဖော်ဆောင်ရွက်သွားပါသည်။

စီမံကိန်းတတိယနှစ်တွင် ပါအော့ကျေးရွာတွင် ကျေးရွာချင်းဆက် မြေသားလမ်းဖောက်လုပ်ခဲ့ပါသည်။ ။

စီမံကိန်းစတုတ္ထနှစ်တွင် ပါအော့ကျေးရွာတွင် လုပ်ငန်းလိုအပ်ချက်အရ မော်လင်ကျေးရွာသို့ ဦးစားပေးရန်ဆုံးဖြတ်ကြပါသည်။



၇။ ကော်မတီဝင်များရွေးချယ်ခြင်းနှင့်ကျေးရွာဖွံ့ဖြိုးရေးအစီအစဉ်ဆောင်ရွက်မှုမှတ်တမ်းခါတ်ပုံများ



အမျိုးသားအုပ်စု၏မှတ်တမ်းခါတ်ပုံ



အမျိုးသမီးအုပ်စု၏မှတ်တမ်းခါတ်ပုံ



ရွာခွဲခေါင်းဆောင်၏ အစည်းအဝေးအမှာစကားပြောမှတ်တမ်းခါတ်ပုံ



ဖွံ့ဖြိုးရေးအစီအစဉ်ရေးဆွဲခြင်အစည်းအဝေးမှတ်တမ်းခါတ်ပုံ



ဖွံ့ဖြိုးရေးအစီအစဉ်ရေးဆွဲခြင်းအစည်းအဝေးမှတ်တမ်းဓာတ်ပုံ



ဖွံ့ဖြိုးရေးလုပ်ငန်းများအစီအစဉ်ရေးဆွဲခြင်းအစည်းအဝေးမှတ်တမ်းဓာတ်ပုံ



၈။ ကော်မတီဝင်များစာရင်း

(ပါအော့ကျေးရွာ) ကျေးရွာစီမံကိန်းအထောက်အကူပြုကော်မတီ

(မော်လင်) အုပ်စု

2015 (ပထမနှစ်) စီမံကိန်းစက်ဝန်း

စဉ်	အမည်	ရာထူး
၁	ဦးမောင်ပို	ဥက္ကဋ္ဌ ၊ စီမံကိန်းအထောက်အကူပြုကော်မတီ
၂	ဒေါ်လှချို	ဝယ်ယူရေးဆပ်ကော်မတီ ခေါင်းဆောင်
၃	ဦးရန်ငြိမ်း	ဝယ်ယူရေးဆပ်ကော်မတီ အဖွဲ့ဝင်
၄	ဦးပေါအောင်	စောင့်ကြည့်ကြီးကြပ်ရေးဆပ်ကော်မတီ ခေါင်းဆောင်
၅	ဒေါ်ရီချို	စောင့်ကြည့်ကြီးကြပ်ရေးဆပ်ကော်မတီ အဖွဲ့ဝင်
၆	ဦးသိန်းအောင်	လည်ပတ်ရေးနှင့်ပြုပြင်ထိန်းသိမ်းရေးဆပ်ကော်မတီခေါင်းဆောင်
၇	ဒေါ်ခင်ဌေး	လည်ပတ်ရေးနှင့်ပြုပြင်ထိန်းသိမ်းရေးဆပ်ကော်မတီ အဖွဲ့ဝင်
၈	ဦးပေါများ	ဝေဖန်အကြံပြုတိုင်ကြားဖြေရှင်းရေးအဖွဲ့
၉	ဒေါ်ဖဲတင်	ဝေဖန်အကြံပြုတိုင်ကြားဖြေရှင်းရေးအဖွဲ့
၁၀	ဦးစနေအောင်	စေတနာ့ဝန်ထမ်း
၁၁	ဒေါ်မိထွေး	စေတနာ့ဝန်ထမ်း
၁၂	ဒေါ်မြဆန်း	ကျေးရွာငွေစာရင်းကိုင်
၁၃	ဦးပေါအောင်	ကျေးရွာကိုယ်စားလှယ်
၁၄	ဦးသိန်းအောင်	ကျေးရွာကိုယ်စားလှယ်
၁၅	ဒေါ်လှချို	ကျေးရွာကိုယ်စားလှယ်



(မော်လင်+ပါအော့ကျေးရွာ) ကျေးရွာစီမံကိန်းအထောက်အကူပြုကော်မတီ

(မော်လင်) အုပ်စု

2016 (ဒုတိယနှစ်) စီမံကိန်းစက်ဝန်း

စဉ်	အမည်	ရာထူး
၁	ဦးမောင်ပို	ဥက္ကဋ္ဌ ၊ စီမံကိန်းအထောက်အကူပြုကော်မတီ
၂	ဒေါ်လှထို	ဥက္ကဋ္ဌ ၊ စီမံကိန်းအထောက်အကူပြုကော်မတီ
၃	ဦးထွန်းမြင့်	ဝယ်ယူရေးဆပ်ကော်မတီ ခေါင်းဆောင်
၄	ဦးအောင်ကျော်	ဝယ်ယူရေးဆပ်ကော်မတီ အဖွဲ့ဝင်
၅	ဒေါ်လွမ်းပို	ဝယ်ယူရေးဆပ်ကော်မတီ အဖွဲ့ဝင်
၆	ဦးသာညို	စောင့်ကြည့်ကြီးကြပ်ရေးဆပ်ကော်မတီ ခေါင်းဆောင်
၇	ဒေါ်တင်ဌေးကြည်	စောင့်ကြည့်ကြီးကြပ်ရေးဆပ်ကော်မတီ အဖွဲ့ဝင်
၈	ဒေါ်မြစိန်	စောင့်ကြည့်ကြီးကြပ်ရေးဆပ်ကော်မတီ အဖွဲ့ဝင်
၉	ဦးအောင်ကျော်စိုး	လည်ပတ်ရေးနှင့်ပြုပြင်ထိန်းသိမ်းရေးဆပ်ကော်မတီခေါင်းဆောင်
၁၀	ဒေါ်ခင်ဌေး	လည်ပတ်ရေးနှင့်ပြုပြင်ထိန်းသိမ်းရေးဆပ်ကော်မတီအဖွဲ့ဝင်
၁၁	ဦးသိန်းအောင်	လည်ပတ်ရေးနှင့်ပြုပြင်ထိန်းသိမ်းရေးဆပ်ကော်မတီအဖွဲ့ဝင်
၁၂	ဦးတင်ဇော်ဦး	စေတနာ့ဝန်ထမ်း
၁၃	ဒေါ်လှချို	စေတနာ့ဝန်ထမ်း
၁၄	ဦးပေါအောင်	ဝေဖန်အကြံပြုတိုင်ကြားဖြေရှင်းရေး
၁၅	ဒေါ်လှခိုင်	ဝေဖန်အကြံပြုတိုင်ကြားဖြေရှင်းရေး
၁၆	ဒေါ်မြဆန်း	ကျေးရွာငွေစာရင်းကိုင်
၁၇	ဦးပွဲအောင်	ကျေးရွာကိုယ်စားလှယ် (မော်လင်)
၁၈	ဒေါ်ဝင်းမေ	ကျေးရွာကိုယ်စားလှယ် (ပါအော့)



(မော်လင်+ ပါအော့) ကျေးရွာစီမံကိန်းအထောက်အကူပြုကော်မတီ

(မော်လင်) အုပ်စု

2017 (တတိယနှစ်) စီမံကိန်းစက်ဝန်း

စဉ်	အမည်	ရာထူး
၁	ဦးကံမြင့်	ဥက္ကဋ္ဌ ၊ စီမံကိန်းအထောက်အကူပြုကော်မတီ
၂	ဒေါ်မထွေး	ဥက္ကဋ္ဌ ၊ စီမံကိန်းအထောက်အကူပြုကော်မတီ
၃	ဦးဆန်းမောင်	ဝယ်ယူရေးဆပ်ကော်မတီ ခေါင်းဆောင်
၄	ဒေါ်စန်းအေး	ဝယ်ယူရေးဆပ်ကော်မတီ အဖွဲ့ဝင်
၅	ဦးယဉ်မောင်	ဝယ်ယူရေးဆပ်ကော်မတီ အဖွဲ့ဝင်
၆	ဦးကျော်မြင့်	စောင့်ကြည့်ကြီးကြပ်ရေးဆပ်ကော်မတီခေါင်းဆောင်
၇	ဒေါ်ယဉ်အေး	စောင့်ကြည့်ကြီးကြပ်ရေးဆပ်ကော်မတီ အဖွဲ့ဝင်
၈	ဒေါ်လှခိုင်	စောင့်ကြည့်ကြီးကြပ်ရေးဆပ်ကော်မတီ အဖွဲ့ဝင်
၉	ဒေါ်မြစိန်	လည်ပတ်ရေးနှင့်ပြုပြင်ထိန်းသိမ်းရေးဆပ်ကော်မတီခေါင်းဆောင်
၁၀	ဒေါ်အေးနွဲ့	လည်ပတ်ရေးနှင့်ပြုပြင်ထိန်းသိမ်းရေးဆပ်ကော်မတီအဖွဲ့ဝင်
၁၁	ဦးအောင်ဇော်ဦး	လည်ပတ်ရေးနှင့်ပြုပြင်ထိန်းသိမ်းရေးဆပ်ကော်မတီအဖွဲ့ဝင်
၁၂	ဒေါ်မသန်	ဝေဖန်အကြံပြုတိုင်ကြားဖြေရှင်းရေးအဖွဲ့ (ဥက္ကဋ္ဌ)
၁၃	ဦးသောင်းထွန်း	ဝေဖန်အကြံပြုတိုင်ကြားဖြေရှင်းရေးအဖွဲ့ (အတွင်းရေးမှူး)
၁၄	ဦးအောင်ကျော်	စေတနာ့ဝန်ထမ်း
၁၅	ဒေါ်တင်စန်းရွှေ	စေတနာ့ဝန်ထမ်း
၁၆	ဦးကျော်ရင်	ကျေးရွာငွေစာရင်းကိုင်
၁၇	ဒေါ်လှထို	ကျေးရွာကိုယ်စားလှယ်
၁၈	ဦးရန်ငြိမ်း	ကျေးရွာကိုယ်စားလှယ်



(မော်လင် + ပါအော့) ကျေးရွာစီမံကိန်းအထောက်အကူပြုကော်မတီ

(မော်လင်) အုပ်စု

2018 (စတုတ္ထနှစ်) စီမံကိန်းစက်ဝန်း

စဉ်	အမည်	ရာထူး
၁	ဦးကျော်မြင့်	ဥက္ကဋ္ဌ ၊ စီမံကိန်းအထောက်အကူပြုကော်မတီ
၂	ဒေါ်တင်စန်းအေး	ဥက္ကဋ္ဌ ၊ စီမံကိန်းအထောက်အကူပြုကော်မတီ
၃	ဦးဆန်းမောင်	ဝယ်ယူရေးဆပ်ကော်မတီ ခေါင်းဆောင်
၄	ဒေါ်မြစိန်	ဝယ်ယူရေးဆပ်ကော်မတီ အဖွဲ့ဝင်
၅	ဦးယဉ်မောင်	ဝယ်ယူရေးဆပ်ကော်မတီ အဖွဲ့ဝင်
၆	ဦးကံမြင့်	စောင့်ကြည့်ကြီးကြပ်ရေးဆပ်ကော်မတီခေါင်းဆောင်
၇	ဒေါ်လှခိုင်	စောင့်ကြည့်ကြီးကြပ်ရေးဆပ်ကော်မတီ အဖွဲ့ဝင်
၈	ဒေါ်ယဉ်အေး	စောင့်ကြည့်ကြီးကြပ်ရေးဆပ်ကော်မတီ အဖွဲ့ဝင်
၉	ဒေါ်အေးနွဲ့	လည်ပတ်ရေးနှင့်ပြုပြင်ထိန်းသိမ်းရေးဆပ်ကော်မတီခေါင်းဆောင်
၁၀	ဒေါ်မသန်	လည်ပတ်ရေးနှင့်ပြုပြင်ထိန်းသိမ်းရေးဆပ်ကော်မတီအဖွဲ့ဝင်
၁၁	ဦးစနေအောင်	လည်ပတ်ရေးနှင့်ပြုပြင်ထိန်းသိမ်းရေးဆပ်ကော်မတီအဖွဲ့ဝင်
၁၂	ဦးအောင်ဇော်ဦး	ဝေဖန်အကြံပြုတိုင်ကြားဖြေရှင်းရေးအဖွဲ့ (ဥက္ကဋ္ဌ)
၁၃	ဒေါ်ခင်သိန်း	ဝေဖန်အကြံပြုတိုင်ကြားဖြေရှင်းရေးအဖွဲ့ (အတွင်းရေးမှူး)
၁၄	ဦးအောင်ကျော်	စေတနာ့ဝန်ထမ်း
၁၅	ဒေါ်ခင်မာချို	စေတနာ့ဝန်ထမ်း
၁၆	ဦးသောင်းထွန်း	ကျေးရွာငွေစာရင်းကိုင်
၁၇	ဦးကျော်ရင်	ကျေးရွာကိုယ်စားလှယ် (မော်လင်)
၁၈	ဒေါ်တင်စန်းရွှေ	ကျေးရွာကိုယ်စားလှယ် (မော်လင်)
၁၉	ဦးရန်ငြိမ်း	ကျေးရွာကိုယ်စားလှယ် (ပါအော့)
၂၀	ဒေါ်မထွေး	ကျေးရွာကိုယ်စားလှယ် (ပါအော့)



၉။ ပုံစံ ၈-၁။ ကျေးရွာအချက်အလက်

ပုံစံ - ၈-၁ - ကျေးရွာ အချက်အလက် (FORM PC 1)

လမ်းညွှန်၊ ပထမဆုံးအကြိမ် ကျေးရွာသို့ ရောက်ရှိချိန်တွင် စည်းရုံးရေးမှူးက ကျေးရွာ ရာအိမ်မှူးကို ကျေးရွာကော်မတီဖွဲ့ စည်းခြင်း အစည်းအဝေးမတိုင်မီ ဤ အချက်အလက်များ ကောက်ယူပေးရန် တောင်းဆိုခြင်းဖြစ်သွားစေပြီး အစည်းအဝေး ကျင်းပစဉ် စိစစ်ရမည်။

ရာအိမ်မှူးအမည် ဦး ဇော်ဝင်း ဖုန်း မရှိ စည်းရုံးရေးမှူးအမည် ဒေါ်မြင့် ၁၆

မြည်နယ်/ တိုင်းဒေသကြီး <u>စစ်ကိုင်း</u>	မြို့နယ် <u>ပင်လည်ဘူး</u>	ကျေးရွာအုပ်စု <u>မော်လင်</u>	ကျေးရွာ <u>ပါအော့</u>
--	------------------------------	---------------------------------	--------------------------

(က) လူဦးရေ

တိုင်းရင်းသား	အိမ်ထောင်စုပေါင်း	ကိုးကွယ်သည့်ဘာသာ	အိမ်ထောင်စုပေါင်း
၁။ <u>ကဗိုလ်တို့ရားရှေးဘာသာ</u>	<u>၁၆</u>	၁။ <u>ဗုဒ္ဓဘာသာ</u>	<u>၁၆</u>
၂။		၂။	
၃။		၃။	
၄။ အခြားတိုင်းရင်းသား လူမျိုးစုများ		၄။	

	ကျား (အရေအတွက်)	မ (အရေအတွက်)
လူဦးရေ	<u>၁၈၄</u>	<u>၅၅</u>
အိမ်ထောင်ဦးစီး	<u>၁၁</u>	<u>၅</u>

(ခ) ကျေးရွာရှိ အခြေခံ အဆောက်အအုံ (Facilities)

ပညာရေး	ခြံစိပါ	ကျန်းမာရေး	ခြံစိပါ	ဘာသာရေး	ခြံစိပါ
အထက	<input type="checkbox"/>	ဆေးရုံ	<input type="checkbox"/>	ဘုရား/ဇေတီ	<input type="checkbox"/>
အလက	<input type="checkbox"/>	ကျန်းမာရေးဌာန	<input type="checkbox"/>	ဘုန်းကြီးကျောင်း	<input checked="" type="checkbox"/>
အမက	<input checked="" type="checkbox"/>	ကျန်းမာရေးဌာနခွဲ	<input type="checkbox"/>	ဟိန္ဒူဘုရားကျောင်း	<input type="checkbox"/>
မူကြို	<input type="checkbox"/>	ဆေးပေးခန်း	<input type="checkbox"/>	ခရစ်ယန်ဘုရားကျောင်း	<input type="checkbox"/>
အခြား	<input type="checkbox"/>	အခြား	<input type="checkbox"/>	ဗလီ	<input type="checkbox"/>
				အခြား	<input type="checkbox"/>
မှတ်ချက်		မှတ်ချက်		မှတ်ချက်	

(ဂ) ကျွမ်းကျင်ပညာရှင် (ရွာသား/နေထိုင်)

	ပညာရေး		ကျန်းမာရေး		တည်ဆောက်ရေး	
	နေထိုင်	လည်ပတ်	နေထိုင်	လည်ပတ်	နေထိုင်	လည်ပတ်
မူလတန်းပြ	<input type="checkbox"/>	<input checked="" type="checkbox"/>	ဆရာဝန်	<input type="checkbox"/>	လက်သမား	<input checked="" type="checkbox"/>
အလယ်တန်းပြ	<input type="checkbox"/>	<input type="checkbox"/>	ကျန်းမာရေးဝန်ထမ်း	<input type="checkbox"/>	ပန်းရန်	<input type="checkbox"/>
အထက်တန်းပြ	<input type="checkbox"/>	<input type="checkbox"/>	သူနာပြုဆရာမ	<input type="checkbox"/>	လျှပ်စစ်လုပ်သား	<input type="checkbox"/>
မူကြို	<input type="checkbox"/>	<input type="checkbox"/>	သားဖွား (ဆရာ)	<input checked="" type="checkbox"/>	ပိုက်ဆက်	<input type="checkbox"/>
အခြား	<input type="checkbox"/>	<input type="checkbox"/>	ကျေးလက်ကျန်းမာရေးမှူး	<input type="checkbox"/>	မထွင်းနှစ်	<input type="checkbox"/>
မှတ်ချက်			မှတ်ချက်		မှတ်ချက်	



(ဃ) လမ်းပန်းဆက်သွယ်ရေး (အမှန်ဖြစ်ပါ)
 ကျောက်လမ်း () ကတ္တရာ () ကွန်ကရစ် () ဆိုင်ကယ်လမ်း (✓) ကျောက်စရစ် ()
 မြေ (✓) လူသွားလမ်း (✓) အခြား _____

(င) ကျေးရွာဖွံ့ဖြိုးရေး စီမံကိန်း (Village Development Plan) (အမှန်ဖြစ်ပါ)
 (၁) လူထုဗဟိုပြုစီမံကိန်း မတိုင်မီက ကျေးရွာစီမံကိန်း ရှိသလား _____ ရှိ/ မရှိ/ မသိ
 (၂) ရှိလျှင် မည်သည့်နှစ်က ရေးဆွဲခဲ့သလဲ _____ နှစ်/ မသိပါ
 (၃) မြို့နယ်အတည်ပြုချက် ရရှိထားသလား _____ ရှိ/ မရှိ/ မသိ

(စ) ခရီးအကွာအဝေး (Distance)
 (၁) ရွာ (အလယ်) မှ ကျေးရွာအုပ်စု (အလယ်) အကွာအဝေး _____ မိုင်/အလုံ ၂၂၆ /မသိပါ
 (၂) ဤရွာနှင့် ကျေးရွာအုပ်စုရွာ (အလယ်) သွားချိန်
 ခြောက်သွေ့ရာသီ - ထော်လာဂျီ/ဆိုင်ကယ်/ခြေလျင်/မြည်း/လှေ/အခြား _____ ၁၂၆၀ (၀:၃၀) နာရီ
 မိုးရာသီ - ထော်လာဂျီ/ဆိုင်ကယ်/ခြေလျင်/မြည်း/လှေ/အခြား _____ ၆၅၂ (၁:၀၀) နာရီ

(ဆ) သဘာဝဘေး ဤကျေးရွာတွင် ရေကြီးခြင်းကဲ့သို့သော သဘာဝဘေး ကျရောက်ခဲ့မှု
 မရှိ ရှိ (ဖော်ပြရန်) _____

ရာအိမ်မှူး အမည် - ဦး ဇော်ဝင်း

လက်မှတ် - ဇော်ဝင်း ရက်စွဲ ၁၁.၂.၂၀၁၅

စည်းရုံးရေးမှူး အမည် - ဒေါ်မြစုစုခင်

လက်မှတ် - မြစုစု ရက်စွဲ ၁၁.၂.၂၀၁၅



ပုံစံ - ၈-၁ - ကျေးရွာ အချက်အလက် (FORM PC 1)

လမ်းညွှန်ချက်/ ကျေးရွာတစ်ရွာသို့ ပထမဆုံး မိတ်ဆက်ခရီးသွားရောက်သောအခါ လူထုစည်းရုံးရေးမှူးသည် ကျေးရွာခေါင်းဆောင်များအား ကျေးရွာအချက်အလက်များကို မေတ္တာရပ်ခံ၍ တောင်းခံရမည်။ ဤအချက်အလက်များကို စီမံကိန်းမိတ်ဆက်အစည်းဝေးမတိုင်မီ တောင်းခံရမည်။ စီမံကိန်းမိတ်ဆက်အစည်းဝေးတွင် လူထုစည်းရုံးရေးမှူးသည် ဤအချက်အလက်များအား စစ်ဆေးပြီး မှန်ကန်အောင်ပြုလုပ်ရမည်။ ပြီးနောက်တွင် လူထုစည်းရုံးရေးမှူးမှ သတင်းအချက်အလက်ထဲသို့ Tablets မှတစ်ဆင့် ဖြည့်သွင်းရမည်။

ရာအိမ်မှူးအမည် ဦးဇော်ဝမ် ဖုန်း စည်းရုံးရေးမှူးအမည် ဦးသိန်းထွန်း

ပြည်နယ်/ တိုင်းဒေသကြီး မန္တလေး မြို့နယ် ပဒေလည်ဘူ ကျေးရွာအုပ်စု မော်လင် ကျေးရွာ ပါအော့ရွာ

(က) လူဦးရေ

တိုင်းရင်းသား	အိမ်ထောင်စုပေါင်း	ကိုးကွယ်သည့်ဘာသာ	အိမ်ထောင်စုပေါင်း
၁။ <u>ကချင်</u>	<u>၁၇</u>	၁။ <u>ဗုဒ္ဓ</u>	<u>၁၇</u>
၂။		၂။	
၃။		၃။	
၄။ အခြားတိုင်းရင်းသား လူမျိုးစုများ		၄။	

	ကျား (အရေအတွက်)	မ (အရေအတွက်)
လူဦးရေ <u>၁၀၇</u>	<u>၅၁</u>	<u>၅၆</u>
အိမ်ထောင်စုစီး <u>၁၇</u>	<u>၁၀</u>	<u>၇</u>

(ခ) ကျေးရွာရှိ အခြေခံ အဆောက်အအုံ (Facilities)

ပညာရေး	ခြံစိပါ	ကျန်းမာရေး	ခြံစိပါ	ဘာသာရေး	ခြံစိပါ
အထက်တန်းကျောင်း	<input type="checkbox"/>	ဆေးရုံ	<input type="checkbox"/>	ဘုရား/စေတီ	<input type="checkbox"/>
အလယ်တန်းကျောင်း	<input type="checkbox"/>	ကျန်းမာရေးဌာန	<input type="checkbox"/>	ဘုန်းကြီးကျောင်း	<input checked="" type="checkbox"/>
မူလတန်းကျောင်း	<input checked="" type="checkbox"/>	ကျန်းမာရေးဌာနခွဲ	<input type="checkbox"/>	ဟိန္ဒူဘုရားကျောင်း	<input type="checkbox"/>
မူကြိုကျောင်း	<input type="checkbox"/>	ဆေးပေးခန်း	<input type="checkbox"/>	ခရစ်ယာန်ဘုရားကျောင်း	<input type="checkbox"/>
အခြား	<input type="checkbox"/>	အခြား	<input type="checkbox"/>	ဗလီ	<input type="checkbox"/>
				အခြား	<input type="checkbox"/>
မှတ်ချက် <u>အစောကုန်း-ဗဟို</u>		မှတ်ချက်		မှတ်ချက်	

(ဂ) ကျွမ်းကျင်သူများမှတ်တမ်း ၊ ကျေးရွာတွင်နေထိုင်သော သို့မဟုတ် တခြားရွာမှလာရောက်သောကျွမ်းကျင်သူများ

ပညာရေး	နေထိုင်	လည်ပတ်	ကျန်းမာရေး	နေထိုင်	လည်ပတ်	တည်ဆောက်ရေး	နေထိုင်	လည်ပတ်
မူလတန်းပြဆရာ/ဆရာမ	<input type="checkbox"/>	<input checked="" type="checkbox"/>	ဆရာဝန်	<input type="checkbox"/>	<input type="checkbox"/>	လက်သမား	<input checked="" type="checkbox"/>	<input type="checkbox"/>
အလယ်တန်းပြဆရာ/ဆရာမ	<input type="checkbox"/>	<input type="checkbox"/>	လ/ထကျန်းမာရေးမှူး	<input type="checkbox"/>	<input type="checkbox"/>	ပန်းရန်	<input type="checkbox"/>	<input type="checkbox"/>
အထက်တန်းပြဆရာ/ဆရာမ	<input type="checkbox"/>	<input type="checkbox"/>	အမျိုးသမီးကျန်းမာရေးဆရာမ	<input type="checkbox"/>	<input type="checkbox"/>	လျှပ်စစ်ဆိုင်ရာ	<input type="checkbox"/>	<input type="checkbox"/>
မူကြိုဆရာ/ဆရာမ	<input type="checkbox"/>	<input type="checkbox"/>	အရံသားဖွား	<input checked="" type="checkbox"/>	<input type="checkbox"/>	ရေပိုက်သွယ်သူ	<input type="checkbox"/>	<input type="checkbox"/>
အခြား	<input type="checkbox"/>	<input type="checkbox"/>	ပြည်သူ့ကျန်းမာရေးလုပ်သား ၁/၂	<input type="checkbox"/>	<input type="checkbox"/>	စက်ပြင်ဆရာ	<input type="checkbox"/>	<input type="checkbox"/>
မှတ်ချက်			မှတ်ချက်			မှတ်ချက်		



(ဃ) ကျေးရွာသို့ ရောက်ရှိနိုင်သည့်လမ်းအခြေအနေ / ကျေးရွာတစ်ရွာသည် ၎င်း၏ကျေးရွာအုပ်စုနှင့် ဆက်သွယ်ထားသော လမ်းအခြေအနေ (အောက်ပါတို့ကိုပိုင်းပါ)
 ကျောက်ကြမ်းလမ်း: ကတ္တရာလမ်း: ကွန်ကရစ်လမ်း: မော်တော်ဆိုင်ကယ်လမ်း
 ကျောက်ခင်းလမ်း: မြေသားလမ်း: လူသွားလမ်း: အခြား: _____

(င) ကျေးရွာဖွံ့ဖြိုးရေး စီမံကိန်း (Village Development Plan) (အမှန်ဖြစ်ပါ)
 (၁) လူထုပတ်ဝန်းကျင်ထိခိုက်မှုမရှိစေရန် မတိုင်မီက ကျေးရွာစီမံကိန်း ရှိသလား: မရှိ/ မသိ
 (၂) ရှိလျှင် မည်သည့်နှစ်က ရေးဆွဲခဲ့သလဲ: _____ နှစ်/ မသိပါ
 (၃) မြို့နယ်အတည်ပြုချက် ရရှိထားသလား: မရှိ/ မသိ

(စ) ခရီးအကွာအဝေး (Distance)
 (၁) ရွာ (အလယ်) မှ ကျေးရွာအုပ်စု (အလယ်) အကွာအဝေး: မိုင်/ဖာလုံ ၂ မိုင် / မသိပါ
 (၂) ဤရွာနှင့် ကျေးရွာအုပ်စုရွာ (အလယ်) သွားချိန်
 ခြောက်သွေ့ရာသီ - ထော်လာဂျီ/ ဆိုင်ကယ်/ ခြေလျင် / မြည်း/ လှေ/ အခြား: _____ (၀:၃၀) နာရီ
 မိုးရာသီ - ထော်လာဂျီ/ ဆိုင်ကယ်/ ခြေလျင်/ မြည်း/ လှေ/ အခြား: _____ (၁:၀၀) နာရီ

(ဆ) သဘာဝဘေး ဤကျေးရွာတွင် ရေကြီးခြင်းကိုသို့သော သဘာဝဘေး ကျရောက်ခဲ့မှု
 မရှိ ရှိ (ဖော်ပြရန်) ၂၀၁၆-၂၀၁၇ ခုနှစ် ဧပြီလ ၅

(ဇ) ကျေးရွာတွင် ဖွဲ့စည်းထားသော အဖွဲ့အစည်းများ
 လူထုပတ်ဝန်းကျင်ထိခိုက်မှုမရှိစေရန် ဤကျေးရွာတွင် ကျေးရွာဖွံ့ဖြိုးရေးအတွက် အစိုးရ(သို့)ရွာသားများကိုယ်တိုင်(သို့) စီမံကိန်းတစ်ခုခုမှ ဖွဲ့စည်းထားသည့် အဖွဲ့အစည်းများရှိပါသလား။

ရာအိမ်မှူး အမည် ဦးလေတစ်

လက်မှတ် ၆၈၀၆; ရက်စွဲ ၃.၁.၂၀၁၆

စည်းရုံးရေးမှူး အမည် ဦးသိန်းထွန်း

လက်မှတ် ရက်စွဲ ၃.၁.၂၀၁၆



ပုံစံ - ၈ - ၁ ကျေးရွာအခြေခံအချက်အလက်များ (Form PC 1)

လမ်းညွှန်ချက်၊ ကျေးရွာတစ်ရွာသို့ ပထမဆုံးမိတ်ဆက်ခရီး သွားရောက်သောအခါ လူထုစည်းရုံးရေးမှူးသည် ကျေးရွာခေါင်းဆောင်များအား ကျေးရွာအချက်အလက်များကို မေတ္တာရပ်ခံ၍ တောင်းခံရသည်။ ဤအချက်အလက်များကို စီမံကိန်းမိတ်ဆက်အစည်းဝေးမတိုင်မီတောင်းခံရမည်။ စီမံကိန်းမိတ်ဆက်အစည်းဝေးတွင် လူထုစည်းရုံးရေးမှူးသည် ဤအချက်အလက်များအား စစ်ဆေးပြီး မှန်ကန်အောင်ပြုလုပ်ရမည်။ ပြီးနောက်တွင် လူထုစည်းရုံးရေးမှူးမှ သတင်းအချက်အလက်ထံသို့ Tablets မှ တဆင့် ဖြည့်သွင်းရမည်။

ကျေးရွာခေါင်းဆောင် အမည် ဦးသိန်းအောင်	ကျေးရွာခေါင်းဆောင်၏ ဖုန်းနံပါတ် ၀၇-၄၄၂၂၇၈၉၃၂	လူထုစည်းရုံးရေးမှူး၏ အမည် ဦးသိန်းအောင်
ပြည်နယ်/STတိုင်းဒေသကြီး ခင်စွန်း	မြို့နယ် ပင်လည်ဘူ	ကျေးရွာအုပ်စု မော်လင်
		ကျေးရွာ ဒါအော့

လူဦးရေ	အိမ်ထောင်စုအရေအတွက်	ကိုးကွယ်သည့်ဘာသာ	အိမ်ထောင်စုအရေအတွက်
လူမျိုးစု (၁) ----- ကဒိုး	၁၉	ဘာသာ (၁) ----- ဗုဒ္ဓ	၁၉
လူမျိုးစု (၂) -----		ဘာသာ (၂) -----	
လူမျိုးစု (၃) -----		ဘာသာ (၃) -----	
လူမျိုးစုရော အခြား -----		ဘာသာရော -----	
	အရေအတွက်	ကျား	မ
မသန်စွမ်းသူများ	ကျား - ၁	၁	
သက်ကြီးရွယ်အိုများ (၆၅ နှစ် နှင့် အထက်)	မ - ၁		၁
စစ်ဘေးရှောင်			

လူဦးရေ	အမျိုးသား (အရေအတွက်)	အမျိုးသမီး (အရေအတွက်)
လူဦးရေ ၁၀၆	၅၂	၅၄
မျိုးစု (၁) -----		
လူမျိုးစု (၂) -----		
လူမျိုးစု (၃) -----		
အခြား		
အိမ်ထောင်စုဦးစီး	၁၀	၉

(ခ) အခြေခံအဆောက်အအုံ အသုံးအဆောင်များ

စာသင်ကျောင်း	အမှတ် ခြံပိ	ကျန်းမာရေး	အမှတ် ခြံပိ	ဘာသာရေး အဆောက် အအုံများ	အမှတ် ခြံပိ
အထက်တန်းကျောင်း	<input type="checkbox"/>	ဆေးရုံ	<input type="checkbox"/>	စေတီ	<input checked="" type="checkbox"/>
အလယ်တန်းကျောင်း	<input type="checkbox"/>	ကျန်းမာရေးဌာန	<input type="checkbox"/>	ဘုန်းကြီးကျောင်း	<input checked="" type="checkbox"/>
မူလတန်းကျောင်း	<input checked="" type="checkbox"/>	ကျန်းမာရေးဌာနခွဲ	<input type="checkbox"/>	ဟိန္ဒူဘုရားကျောင်း	<input type="checkbox"/>
မူကြိုကျောင်း	<input type="checkbox"/>	ဆေးပေးခန်း	<input type="checkbox"/>	ခရစ်ယာန်ကျောင်း	<input type="checkbox"/>
အခြား	<input type="checkbox"/>	အခြား	<input type="checkbox"/>	ဗလီ	<input type="checkbox"/>
				အခြား	<input type="checkbox"/>
မှတ်ချက်		မှတ်ချက်		မှတ်ချက်	



ကျွမ်းကျင်သူများမှတ်တမ်း (ကျေးရွာတွင်နေထိုင်သော သို့မဟုတ် တခြားရွာမှလာရောက်သော ကျွမ်းကျင်သူများ)

(၁) စာသင်ကျောင်း			(၂) ကျန်းမာရေး			(၃) လက်မှုပညာရှင်		
	ရွာတွင်နေထိုင်သူ	အခြားရွာမှလာသူ		ရွာတွင်နေထိုင်သူ	အခြားရွာမှလာသူ		ရွာတွင်နေထိုင်သူ	အခြားရွာမှလာသူ
မူလတန်းပြဆရာ/မ	<input type="checkbox"/>	<input checked="" type="checkbox"/>	ဆရာဝန်	<input type="checkbox"/>	<input type="checkbox"/>	လက်သမား	<input checked="" type="checkbox"/>	<input type="checkbox"/>
အထက်တန်းပြဆရာ/မ	<input type="checkbox"/>	<input type="checkbox"/>	လက်ထောက်ကျန်းမာရေးမှူး	<input type="checkbox"/>	<input type="checkbox"/>	ပန်းရံ	<input type="checkbox"/>	<input type="checkbox"/>
အလယ်တန်းပြဆရာ/မ	<input type="checkbox"/>	<input type="checkbox"/>	အမျိုးသမီးကျန်းမာရေးဆရာမ	<input type="checkbox"/>	<input type="checkbox"/>	လျှပ်စစ်ကျွမ်းကျင်၊ စီးသမား	<input type="checkbox"/>	<input type="checkbox"/>
မူကြိုဆရာ/မ	<input type="checkbox"/>	<input type="checkbox"/>	သားဖွားဆရာမ	<input type="checkbox"/>	<input type="checkbox"/>	ရေပိုက်သွယ်သူ	<input type="checkbox"/>	<input type="checkbox"/>
အခြား	<input type="checkbox"/>	<input type="checkbox"/>	ပြည်သူ့ကျန်းမာရေးလုပ်သား	<input type="checkbox"/>	<input type="checkbox"/>	စက်ပြင်ဆရာ	<input type="checkbox"/>	<input type="checkbox"/>
မှတ်ချက် ကျား: ၂ ဦး			မှတ်ချက်			မှတ်ချက်		

(ဃ) ကျေးရွာသို့ ရောက်ရှိနိုင်သည့် လမ်းအခြေအနေ / ကျေးရွာတစ်ရွာသည် ၎င်း၏ ကျေးရွာအုပ်စုနှင့် ဆက်သွယ်ထားသော လမ်းအခြေအနေ (အောက်ပါတို့ကို ဝိုင်းပါ)

ကျောက်ကြမ်းလမ်း: _____ ကတ္တရာလမ်း: မြေသားလမ်း ကွန်ကရစ်လမ်း: _____ မော်တော်ဆိုင်ကယ်လမ်း: _____
 ကျောက်ခင်းလမ်း: _____ လူသွားလမ်း: _____ အခြား: _____

(င) ကျေးရွာဖွံ့ဖြိုးမှုစီမံချက်

(၁) လူထုပဟိုပြုစီမံကိန်းမစတင်မီ ဤကျေးရွာတွင် ကျေးရွာဖွံ့ဖြိုးမှု စီမံချက်ရှိခဲ့ပါသလား? ဝိုင်းပါ
 ရှိပါသည်/မရှိပါ/မသိပါ
 (၂) ရှိခဲ့ပါလျှင် ဤစီမံချက်ကို မည်သည့် ခုနှစ်တွင် ပြင်ဆင်ခဲ့ပါသနည်း? နစ်-----/မသိပါ
 (၃) ဤစီမံချက်ကို မြို့နယ်မှအတည်ပြုခဲ့ပါသလား? ပြုခဲ့ပါသည်/မပြုခဲ့ပါ /မသိပါ

(စ) ခရီးအကွာအဝေး

(၁) ဤကျေးရွာ၏ပဟိုမှ ၎င်းကျေးရွာအုပ်စု၏ပဟိုအထိ ခရီးမိုင်မည်မျှကွာဝေးသနည်း? မိုင်-----/မသိပါ
 (၂) ဤကျေးရွာမှ ၎င်းကျေးရွာအုပ်စုပဟိုအထိ သွားလာရာတွင် ကြာမြင့်သည့်အချိန်။

ခြောက်သွေ့ရာသီတွင် ကြာချိန် ----- ၀: ၃၀ ----- ထော်လာဂျီ/မော်တော်ဆိုင်ကယ်/ခြေလျင်/လား/မော်တော်ဘုတ်/
 အခြား: -----
 မိုးရာသီတွင် ကြာချိန် ----- ၁: ၀၀ ----- ထော်လာဂျီ/မော်တော်ဆိုင်ကယ်/ခြေလျင်/လား/မော်တော်ဘုတ်/
 အခြား: -----

(ဆ) ပတ်ဝန်းကျင်ဆိုင်ရာ သဘာဝဘေးအန္တရာယ်

ဤကျေးရွာတွင် ရေကြီးခြင်းကဲ့သို့ သဘာဝဘေးအန္တရာယ်ကျရောက်ဖူးခြင်း ရှိပါသလား။
 မရှိပါ ရှိပါသည် ရှိလျှင်ဖော်ပြပါ ----- ၁၇.၆.၆၆ -----

(ဇ) ကျေးရွာတွင် ဖွဲ့စည်းထားသော အဖွဲ့အစည်းများ

လူထုပဟိုပြုစီမံကိန်းမတိုင်မီ ဤကျေးရွာတွင် ကျေးရွာဖွံ့ဖြိုးရေးအတွက် အစိုးရ (သို့) ရွာသားများကိုယ်တိုင် (သို့) စီမံကိန်းတစ်ခုခုမှ ဖွဲ့စည်းထားသည့် အဖွဲ့အစည်းများရှိပါသလား။

(၁) -----

(၂) -----



ပုံစံ - ၈ - ၁ ကျေးရွာအခြေခံအချက်အလက်များ (Form PC 1)

လမ်းညွှန်ချက်၊ ကျေးရွာတစ်ရွာသို့ ပထမဆုံးမိတ်ဆက်ရေး သွားရောက်သောအခါ လူထုစည်းရုံးရေးမှူးသည် ကျေးရွာခေါင်းဆောင်များအား ကျေးရွာအချက်အလက်များကို မေတ္တာရပ်ခံ၍ တောင်းခံရသည်။ ဤအချက်အလက်များကို စီမံကိန်းမိတ်ဆက်အစည်းဝေးမတိုင်မီတောင်းခံရမည်။ စီမံကိန်းမိတ်ဆက်အစည်းဝေးတွင် လူထုစည်းရုံးရေးမှူးသည် ဤအချက်အလက်များအား စစ်ဆေးပြီး မှန်ကန်အောင်ပြုလုပ်ရမည်။ ပြီးနောက်တွင် လူထုစည်းရုံးရေးမှူးမှ သတင်းအချက်အလက်ထံသို့ Tablets မှ တစ်ဆင့် ဖြည့်သွင်းရမည်။

ကျေးရွာခေါင်းဆောင် အမည် ဦးသိန်းအောင်	ကျေးရွာခေါင်းဆောင်၏ ဝန်ထမ်း ID ၀၄.၄၄၂၂၇၈၄၃၂	လူထုစည်းရုံးရေးမှူး၏ အမည် ဦးသိန်းဦးကျော်
ပြည်နယ်/တိုင်းဒေသကြီး ခင်စွယ်	မြို့နယ် ပင်လည်ခွေ	ကျေးရွာအုပ်စု ဖက်လင်း
		ကျေးရွာ ပါကော့

က။ လူဦးရေ

လူမျိုးစု	အိမ်ထောင်စုအရေအတွက်	ကိုးကွယ်သည့်ဘာသာ	အိမ်ထောင်စုအရေအတွက်
လူမျိုးစု (၁) -----	၁၈	ဘာသာ (၁) ----- ဗုဒ္ဓ	၁၈
လူမျိုးစု (၂) -----		ဘာသာ (၂) -----	
လူမျိုးစု (၃) -----		ဘာသာ (၃) -----	
လူမျိုးစုစရာ -----		ဘာသာစရာ -----	
အခြား			
	အရေအတွက်	ကျား	မ
မသန်စွမ်းသူများ	ကျား - ၁	၁	
သက်ကြီးရွယ်အိုများ (၆၅ နှစ် နှင့် အထက်)			
စာတည်းရေးရာ			

လူဦးရေ	အမျိုးသား (အရေအတွက်)	အမျိုးသမီး (အရေအတွက်)
လူမျိုးစု (၁) -----	၅၂	၅၃
လူမျိုးစု (၂) -----		
လူမျိုးစု (၃) -----		
အခြား		
အိမ်ထောင်စုဦးစီး	၁၁	၇

(ခ) အခြေခံအဆောက်အအုံ အသုံးအဆောင်များ

စာသင်ကျောင်း	အမှတ်ခြစ်ပါ	ကျန်းမာရေး	အမှတ်ခြစ်ပါ	ဘာသာရေး အဆောက်အအုံများ	အမှတ်ခြစ်ပါ
အထက်တန်းကျောင်း	<input type="checkbox"/>	ဆေးရုံ	<input type="checkbox"/>	စေတီ	<input checked="" type="checkbox"/>
အလယ်တန်းကျောင်း	<input type="checkbox"/>	ကျန်းမာရေးဌာန	<input type="checkbox"/>	ဘုန်းကြီးကျောင်း	<input checked="" type="checkbox"/>
မူလတန်းကျောင်း	<input checked="" type="checkbox"/>	ကျန်းမာရေးဌာနခွဲ	<input type="checkbox"/>	ဟိန္ဒူဘုရားကျောင်း	<input type="checkbox"/>
မူကြိုကျောင်း	<input type="checkbox"/>	ဆေးပေးခန်း	<input type="checkbox"/>	ခရစ်ယာန်ကျောင်း	<input type="checkbox"/>
အခြား	<input type="checkbox"/>	အခြား	<input type="checkbox"/>	ဗုဒ္ဓ	<input type="checkbox"/>
				အခြား	<input type="checkbox"/>
မှတ်ချက်		မှတ်ချက်		မှတ်ချက်	



(ဂ) ကျွမ်းကျင်သူများမှတ်တမ်း (ကျေးရွာတွင်နေထိုင်သော သို့မဟုတ် တံခြားရွာမှလာရောက်သော ကျွမ်းကျင်သူများ)

(၁) စာသင်ကျောင်း			(၂) ကျန်းမာရေး			(၃) လက်မှုပညာရှင်		
	ရွာတွင်နေထိုင်သူ	အခြားရွာမှလာသူ		ရွာတွင်နေထိုင်သူ	အခြားရွာမှလာသူ		ရွာတွင်နေထိုင်သူ	အခြားရွာမှလာသူ
မူလတန်းပြဆရာ/မ	<input type="checkbox"/>	<input checked="" type="checkbox"/>	ဆရာဝန်	<input type="checkbox"/>	<input type="checkbox"/>	လက်သမား	<input checked="" type="checkbox"/>	<input type="checkbox"/>
အထက်တန်းပြဆရာ/မ	<input type="checkbox"/>	<input type="checkbox"/>	လက်ထောက်ကျန်းမာရေးမှူး	<input type="checkbox"/>	<input type="checkbox"/>	ပန်းရံ	<input type="checkbox"/>	<input type="checkbox"/>
အလယ်တန်းပြဆရာ/မ	<input type="checkbox"/>	<input type="checkbox"/>	အမျိုးသမီးကျန်းမာရေးဆရာမ	<input type="checkbox"/>	<input type="checkbox"/>	လျှပ်စစ်ကျွမ်းကျင်ပီးသမား	<input type="checkbox"/>	<input type="checkbox"/>
မူကြိုဆရာ/မ	<input type="checkbox"/>	<input type="checkbox"/>	သားဖွားစားရာမ	<input type="checkbox"/>	<input type="checkbox"/>	ရေပိုက်သွယ်သူ	<input type="checkbox"/>	<input type="checkbox"/>
အခြား	<input type="checkbox"/>	<input type="checkbox"/>	ပြည်သူ့ကျန်းမာရေးလုပ်သား	<input type="checkbox"/>	<input type="checkbox"/>	စက်ပြင်ဆရာ	<input type="checkbox"/>	<input type="checkbox"/>
မှတ်ချက်	ကျောင်းစာရ ၂၃		မှတ်ချက်	၅		မှတ်ချက်		

(ဃ) ကျေးရွာသို့ ရောက်ရှိနိုင်သည့် လမ်းအခြေအနေ / ကျေးရွာတစ်ရွာသည် ၎င်း၏ ကျေးရွာအုပ်စုနှင့် ဆက်သွယ်ထားသော လမ်းအခြေအနေ (အောက်ပါတို့ကိုစိုင်းပါ)

ကျောက်ကြမ်းလမ်း ကတ္တရာလမ်း ကွန်ကရစ်လမ်း မော်တော်ဆိုင်ကယ်လမ်း
 ကျောက်ခင်းလမ်း မြေသားလမ်း လူသွားလမ်း အခြား _____

(င) ကျေးရွာဖွံ့ဖြိုးမှုစီမံချက်

- (၁) လူထုပဟိုပြုစီမံကိန်းမစတင်မီ ဤကျေးရွာတွင်ကျေးရွာဖွံ့ဖြိုးမှု စီမံချက်ရှိခဲ့ပါသလား? ပိုင်းပါ
ရှိပါသည်/မရှိပါ/မသိပါ
- (၂) ရှိခဲ့ပါလျှင် ဤစီမံချက်ကို မည်သည့် ခုနှစ်တွင်ပြင်ဆင်ခဲ့ပါသနည်း? နှစ်-----/မသိပါ
- (၃) ဤစီမံချက်ကို မြို့နယ်မှအတည်ပြုခဲ့ပါသလား? ပြုခဲ့ပါသည်/မပြုခဲ့ပါ /မသိပါ

(စ) ခရီးအကွာအဝေး

- (၁) ဤကျေးရွာ၏ပဟိုမှ ၎င်းကျေးရွာအုပ်စု၏ပဟိုအထိ ခရီးပိုင်မည်မျှကွာဝေးသနည်း? မိုင်-----/မသိပါ
- (၂) ဤကျေးရွာမှ ၎င်းကျေးရွာအုပ်စုပဟိုအထိ သွားလာရာတွင်ကြာမြင့်သည့်အချိန်။

ခြောက်သွေ့ရာသီတွင်ကြာချိန် ၀:၂၅ ----- ထော်လာဂျီ/မော်တော်ဆိုင်ကယ်/ခြေလျင်/လား/မော်တော်ဘုတ်/
 အခြား -----
 မိုးရာသီတွင်ကြာချိန် ၁:၀၀ ----- ထော်လာဂျီ/မော်တော်ဆိုင်ကယ်/ခြေလျင်/လား/မော်တော်ဘုတ်/
 အခြား -----

(ဆ) ပတ်ဝန်းကျင်ဆိုင်ရာ သဘာဝဘေးအန္တရာယ်

ဤကျေးရွာတွင် ရေကြီးခြင်းကဲ့သို့ သဘာဝဘေးအန္တရာယ်ကျရောက်ဖူးခြင်း ရှိပါသလား။
 မရှိပါ ရှိပါသည် ရှိလျှင်ဖော်ပြပါ ----- ရေကြီးခြင်း

(ဇ) ကျေးရွာတွင် ဖွဲ့စည်းထားသော အဖွဲ့အစည်းများ
 လူထုပဟိုပြုစီမံကိန်းမတိုင်မီ ဤကျေးရွာတွင် ကျေးရွာဖွံ့ဖြိုးရေးအတွက် အစိုးရ (သို့) ရွာသားများကိုယ်တိုင်(သို့) စီမံကိန်းတစ်ခုခု ဖွဲ့စည်းထားသည့် အဖွဲ့အစည်းများရှိပါသလား။

- (၁) -----
- (၂) -----



အထွေထွေအုပ်ချုပ်ရေး ဦးစီးဌာန (GAD) မှ မှတ်တမ်းတင်ထားခြင်း
 ဤကျေးရွာသည် အထွေထွေအုပ်ချုပ်ရေး ဦးစီးဌာန (GAD) မှ မှတ်တမ်းတင်ထားမှု ရှိပါသလား။
 မရှိပါ ရှိပါသည်

ကျေးရွာခေါင်းဆောင်

အမည် ဦး သိန်းကျော်

လက်မှတ်  နေ့စွဲ

11.10.2017

လူထုစည်းရုံးရေးမှူး

အမည် ဦး သိန်းစိန်



၁၀။ ပုံစံ ၈-၂။စီမံကိန်းအချိန်ဇယား

ပုံစံ - ၈-၃ - စီမံကိန်းအချိန်ဇယား (FORM PC 3)

လမ်းညွှန်၊ သက်ဆိုင်ရာ စည်းရုံးရေးမှူးများ (CF/TF) များက ကျေးရွာနှင့် ကျေးရွာအုပ်စုအတွက် စီမံကိန်းတစ်ဆင့်ပြီးတိုင်း ပြည့်သွင်းရန်။		၂၀၂၀ ခုနှစ်		၂၀၂၁ ခုနှစ်		၂၀၂၂ ခုနှစ်	
စည်းရုံးရေးမှူးအမည် ဦးသိန်းထွန်း		ကျေးရွာအုပ်စု ဖောက်လှမ်း		ကျေးရွာ		အစည်းအဝေး တက်ရောက်သူ တိုင်းရင်းသား	
ရက်စွဲ	မြို့နယ် ပဇလည်အဖွဲ့	စီမံကိန်းအဆင့်	စတင်ရက်	ပြီးရက်	ကျား	မ	အစည်းအဝေး တက်ရောက်သူ
(၁) ပထမအစည်းအဝေး၊ ကော်မတီဖွဲ့စည်းခြင်း		စီမံကိန်းအဆင့်	၁၁.၂.၂၀၂၅	၁၁.၂.၂၀၂၅	၁၆	၂၂	၁၆
(၂) ဒုတိယအစည်းအဝေး၊ ကျေးရွာစီမံကိန်း ရေးဆွဲခြင်း		စီမံကိန်းအဆင့်	၁၁.၂.၂၀၂၅	၁၁.၂.၂၀၂၅	၁၆	၂၂	၁၆
(၃) ကျေးရွာအုပ်စု စီမံကိန်း ဆုံးဖြတ်ချက်		စီမံကိန်းအဆင့်	၁၂.၂.၂၀၂၅	၁၂.၂.၂၀၂၅	၁၂	၃	၁
(၄) မြို့နယ်စီမံကိန်းရေးဆွဲရေးနှင့် အကောင်အထည်ဖော်ရေး ကော်မတီ အတည်ပြုချက်		စီမံကိန်းအဆင့်	၂၂.၅.၂၀၂၅	၂၂.၅.၂၀၂၅			
(၅) ကျေးရွာ အစီရင်ခံစာ ပြုစုခြင်း		စီမံကိန်းအဆင့်					
(၆.၁) စီမံကိန်း လုပ်ငန်းခွဲ ပြင်ဆင်မှု အစည်းအဝေး (ပကြိမ်)		စီမံကိန်းအဆင့်					
(၆.၂) စီမံကိန်း လုပ်ငန်းခွဲ ပြင်ဆင်မှု အစည်းအဝေး (ဒုကြိမ်)		စီမံကိန်းအဆင့်					
(၆.၃) စီမံကိန်း လုပ်ငန်းခွဲ ပြင်ဆင်မှု အစည်းအဝေး (တကြိမ်)		စီမံကိန်းအဆင့်					
(၆.၄) စီမံကိန်း လုပ်ငန်းခွဲ ပြင်ဆင်မှု အစည်းအဝေး (စကြိမ်)		စီမံကိန်းအဆင့်					
(၆.၅) စီမံကိန်း လုပ်ငန်းခွဲ ပြင်ဆင်မှု အစည်းအဝေး (ပဉ္စမကြိမ်)		စီမံကိန်းအဆင့်					
(၇) လုပ်ငန်း အကောင်အထည်ဖော်ခြင်း		စီမံကိန်းအဆင့်					
(၈.၁) ကျေးရွာလုပ်ငန်း တိုးတက်မှု တင်ပြခြင်းအစည်းအဝေး (ပကြိမ်)		စီမံကိန်းအဆင့်					
(၈.၂) ကျေးရွာလုပ်ငန်း တိုးတက်မှု တင်ပြခြင်းအစည်းအဝေး (ဒုကြိမ်)		စီမံကိန်းအဆင့်					
(၈.၃) ကျေးရွာလုပ်ငန်း တိုးတက်မှု တင်ပြခြင်းအစည်းအဝေး (တကြိမ်)		စီမံကိန်းအဆင့်					
(၈.၄) ကျေးရွာလုပ်ငန်း တိုးတက်မှု တင်ပြခြင်းအစည်းအဝေး (စကြိမ်)		စီမံကိန်းအဆင့်					
(၈.၅) ကျေးရွာလုပ်ငန်း တိုးတက်မှု တင်ပြခြင်းအစည်းအဝေး (ပဉ္စမကြိမ်)		စီမံကိန်းအဆင့်					
(၉) ဘဏ္ဍာရေး စစ်ဆေးခြင်း		စီမံကိန်းအဆင့်					
(၁၀) လူထုစစ်ဆေးမှု		စီမံကိန်းအဆင့်					



ပုံစံ ၈-၂ - စီမံကိန်းတော်ဝန်းအချိန်ဇယား (PC 2)

လမ်းညွှန်ချက် သတ်ဆိုင်ရာလူထုစည်းရုံးရေးမှူး/လက်ထောက်နည်းပညာနည်းပညာမှူးများမှ စီမံကိန်းတော်ဝန်းအဆင့်တစ်ခုစီ ပြီးစီးတိုင်းကျေးရွာနှင့် ကျေးရွာအုပ်စု အတွက် တိုက်ရိုက်ဖြည့်သွင်းရမည်။
 စည်းရုံးရေးမှူး/ဝန်ထမ်း အမည် **ဦးဒါးထွန်း**

နေ့စွဲ _____ စက်ဝန်းအားအမှတ်ခြစ်ပါ စက်ဝန်း(၁) စက်ဝန်း(၂) စက်ဝန်း(၃) စက်ဝန်း(၄)
 ပြည်နယ်/တိုင်း **မန္တလေး** မြို့နယ် **၁၃၆၂၅၅၇၃** ကျေးရွာအုပ်စု **မော်လမြိုင်** ကျေးရွာ **ပါမော**

စီမံကိန်းဆောင်ရွက်မှုအဆင့်များ	နေ့စွဲ		အစည်းအဝေးတွင် တက်ရောက်သူအရေအတွက်			
	စတင်သည့်နေ့	ပြီးဆုံးသည့်နေ့	အမျိုးသားအရေအတွက်	အမျိုးသမီးအရေအတွက်	အိမ်ထောင်စုအရေအတွက်	လူမျိုးစု တက်ရောက်သူ ရေအတွက် လူမျိုးစုအမည်
၁. ကျေးရွာစီမံကိန်း ပိတ်ဆက်အစည်းအဝေး	3.1.2016	3.1.2016	၁၃	၁၄	၁၆	ကနဲ ၂၇
၂. ကျေးရွာစုံကြီးရေး စီမံချက်ရေးဆွဲခြင်း အစည်းအဝေး	4.1.2016	4.1.2016	၈	၁၆	၁၇	ကနဲ ၃၃
၃. ကျေးရွာအုပ်စု လုပ်ငန်း ဆုံးဖြတ်ချက်ချသည့်အစည်းအဝေး	9.1.2016	9.1.2016	၈	၉		
၄. မြို့နယ်အဆင့်စီမံကိန်းရေးဆွဲရေးနှင့် အကောင်အထည်ဖော်ရေးကော်မတီ၏ စီမံကိန်း သုံးသပ်မှုအစည်းအဝေး			မလို	မလို	မလို	မလို
၅. မြို့နယ် စီမံကိန်းရေးဆွဲရေးနှင့် အကောင်အထည်ဖော်ရေးကော်မတီ၏ဆုံးဖြတ်မှုကို ရွာသို့ အသိပေးအကြောင်း ကြားသည့်အစည်းအဝေး	28.2.2016	28.2.2016	၁၂	၁၀	၁၇	ကနဲ ၂၂
၆. စီမံကိန်းလုပ်ငန်းခွဲစီမံချက်ရေးဆွဲခြင်း အစည်းအဝေး	မလို	မလို	မလို	မလို	မလို	မလို
၆.၁။ စီမံကိန်းလုပ်ငန်း အကောင်အထည်ဖော် ရေးအစီအစဉ် ရေးဆွဲခြင်း	28.2.2016	28.2.2016	၁၂	၁၀	၁၇	ကနဲ ၂၂
၆.၂။ ယယ်လူရေးအစီအစဉ် ရေးဆွဲခြင်း	28.2.2016	28.2.2016	၁၂	၁၀	၁၇	ကနဲ ၂၂



စီမံကိန်းဆောင်ရွက်မှုအဆင့်များ	နေ့စွဲ		အစည်းအဝေးတွင်တက်ရောက်သူအရေအတွက်			လူမျိုးစု တက်ရောက်သူ ရေအတွက် လူမျိုးအမည်
	စတင်သည့်နေ့.	ပြီးဆုံးသည့်နေ့.	အမျိုးသားအရေအတွက်	အမျိုးသမီးအရေအတွက်	အိမ်ထောင်စုအရေအတွက်	
၆.၃။ ဘာလျာရေးကုန်ကျမှု လျာထားအစီအစဉ် ရေးဆွဲခြင်း	၂၈.၂.၂၀၁၆	၂၈.၂.၂၀၁၆	၁၂	၁၀	၁၅	၈၃
၆.၄။ ပြင်/ထိန်းအစီအစဉ် ရေးဆွဲခြင်း	၂၈.၂.၂၀၁၆	၂၈.၂.၂၀၁၆	၁၂	၁၀	၁၅	၈၃
၇. စီမံကိန်းလုပ်ငန်းခွဲ တိုးတက်မှု စောင့်ကြည့်လစဉ်အစည်းအဝေး	မလို	မလို	မလို	မလို	မလို	မလို
၇.၁။ အစည်းအဝေး ပထမအကြိမ်						
၇.၂။ အစည်းအဝေး ဒုတိယအကြိမ်						
၇.၃။ အစည်းအဝေး တတိယအကြိမ်						
၈. စီမံကိန်းလုပ်ငန်းခွဲ အပြီးသတ်စစ်ဆေးခြင်းအစည်းအဝေး						
၉. လူထုစစ်ဆေးခွဲအစည်းအဝေး						



ပုံစံ - ၈ - ၂ - စီမံကိန်းစက်ဝန်းအချိန်ဇယား (PC 2)

လမ်းညွှန်ချက်၊ သက်ဆိုင်ရာလူထုစည်းရုံးရေးမျိုး/လက်ထောက်နည်းပညာမျိုးများမှ စီမံကိန်းစက်ဝန်းအဆင့်တစ်စိတ်တစ်ပိုင်း ကျေးရွာနှင့် ကျေးရွာအုပ်စုအတွက် ဤပုံစံကို ပြည့်စွက်ရမည်။

စည်းရုံးရေးမျိုး/လက်ထောက်အမည် ဦးသိန်းကျော်

နေ့စွဲ 17.1.2017

စက်ဝန်းအားအမှတ်ဖြစ်ပါ စက်ဝန်း(၀) စက်ဝန်း(၂) စက်ဝန်း(၃)

ပြည်နယ်/တိုင်း စစ်ကိုင်း မြို့နယ် မလေရွာ ကျေးရွာအုပ်စု မလေ ကျေးရွာ ၂၆၈၈

စီမံကိန်းကော်မရှင်များအဆင့်များ	နေ့စွဲ		အစည်းအဝေးတွင်တက်ရောက်သူအရေအတွက်			
	စတင်သည့်နေ့	ပြီးဆုံးသည့်နေ့	အမျိုးသားအရေအတွက်	အမျိုးသမီးအရေအတွက်	အိမ်ထောင်စုအရေအတွက်	လူမျိုးစုတက်ရောက်သူအရေအတွက်နှင့်လူမျိုးစုအမည်
၁။ ကျေးရွာစီမံကိန်း မိတ်ဆက်အစည်းအဝေး	14.1.2017	14.1.2017	၁၂	၁၂	၁၉	ကနဦး ၂၄
၂။ ကျေးရွာဖွံ့ဖြိုးရေး စီမံချက်ရေးဆွဲခြင်းအစည်းအဝေး	15.1.2017	15.1.2017	၁၂	၁၃	၁၉	ကနဦး ၂၅
၃။ ကျေးရွာအုပ်စု လုပ်ငန်းဆုံးဖြတ်ချက်ချသည့်အစည်းအဝေး	17.1.2017	17.1.2017	၁၁	၉		ကနဦး ၂၀
၄။ မြို့နယ်အဆင့် စီမံကိန်းရေးဆွဲရေးနှင့် အကောင်အထည်ဖော်ရေးကော်မတီ၏ စီမံကိန်း သုံးသပ်မှုအစည်းအဝေး			မလို	မလို	မလို	မလို
၅။ မြို့နယ် စီမံကိန်းရေးဆွဲရေးနှင့် အကောင်အထည်ဖော်ရေး ကော်မတီ၏ဆုံးဖြတ်မှုကို ရွာသို့ အသိပေးအကြောင်းကြားသည့် အစည်းအဝေး	28.3.2017	28.5.2017	၁၃	၁၈	၁၉	ကနဦး ၃၁
၆။ စီမံကိန်းလုပ်ငန်းခွဲစီမံချက်ရေးဆွဲခြင်းအစည်းအဝေး						
၆.၁။ စီမံကိန်းလုပ်ငန်း အကောင်အထည်ဖော်ရေးအစီအစဉ် ရေးဆွဲခြင်း	28.3.2017	28.12.2017	၁၃	၁၈	၁၉	ကနဦး ၃၁



၆.၂။ ယယ်လူရေးအစီအစဉ် ရေးဆွဲခြင်း	၂၈.၅.၂၀၁၇	၂၃	၁၀	၁၅	၂၃	၂၃
၆.၃။ သက္ကရာဇ်ကုန်ကျမှု လျာထားအစီအစဉ် ရေးဆွဲခြင်း	၂၈.၅.၂၀၁၇	၁၃	၁၀	၁၅	၂၃	၂၃
၆.၄။ ပြင်/ထိန်းအစီအစဉ် ရေးဆွဲခြင်း	၂၈.၅.၂၀၁၇	၁၃	၁၀	၁၅	၂၃	၂၃
၇။ စီမံကိန်းလုပ်ငန်းခွဲ တိုးတက်မှု စောင့်ကြည့် အစည်းအဝေး						
၇.၁။ အစည်းအဝေး ပထမအကြိမ်	၂၉.၆.၂၀၁၇	၅၂	၁၂	၁၅	၂၀	၂၀
၇.၂။ အစည်းအဝေး ဒုတိယအကြိမ်						
၇.၃။ အစည်းအဝေး တတိယအကြိမ်						
၈။ စီမံကိန်းလုပ်ငန်းခွဲ အပြီးသတ်စစ်ဆေးခြင်း အစည်းအဝေး	၂၂.၇.၂၀၁၇	၁၂	၁၁	၁၅	၂၃	၂၃
၉။ လူထုစစ်ဆေးခွဲအစည်းအဝေး	၂၂.၇.၂၀၁၇	၁၂	၁၁	၁၅	၂၃	၂၃



ပုံစံ - ၈ - ၂ - စီမံကိန်းစက်ဝန်းအချိန်ဇယား (PC 2)

လမ်းညွှန်ချက် သက်ဆိုင်ရာလုပ်ငန်းစဉ်များ/လက်ထောက်နည်းပညာများမှ စီမံကိန်းစက်ဝန်းအထွက်ထွက်ရရှိပြီးစီးတိုင်း ကျေးရွာနှင့် ကျေးရွာအုပ်စုအတွက် ဤပုံစံကို ဖြည့်သွင်းရမည်။

စည်ရုံး/ရင်းနှီးမြှုပ်နှံရေး/ဝန်ထမ်း အမည် ဦးသိန်းမင်း

စက်ဝန်းအာအမှတ်ဖြစ်ပါ စက်ဝန်း(၁) စက်ဝန်း(၂) စက်ဝန်း(၃)

စက်ဝန်း(၄)

ပြည်နယ်/တိုင်း အင်္ဂါ မြို့နယ် ပင်မရွာ ကျေးရွာအုပ်စု မေပေ ကျေးရွာ ၅၂၆၈

စီမံကိန်းစက်ဝန်းအစဉ်များ	နေ့စွဲ		အစည်းအဝေးတွင်တက်ရောက်သူအရေအတွက်			
	စတင်သည့် နေ့	ပြီးဆုံးသည့်နေ့	အချိန်အရေအတွက်	အချိန်အရေအတွက်	အစည်းအဝေးအတွက်	လူမျိုးစုတစ်ရပ်ရပ် အရေအတွက် နှင့် လူမျိုးစုအစည်း
၁။ ကျေးရွာစီမံကိန်း မိတ်ဆက်အစည်းအဝေး	၁၁-၁၀-၂၀၁၇	၁၁-၁၀-၂၀၁၇	၁၅	၁၀	၁၈	၂၅
၂။ ကျေးရွာဖွံ့ဖြိုးရေး စီမံချက်ရေးဆွဲခြင်း အစည်းအဝေး	၁၁-၁၀-၂၀၁၇	၁၁-၁၀-၂၀၁၇	၁၅	၁၁	၁၈	၂၆
၃။ ကျေးရွာအုပ်စု လုပ်ငန်းဆုံးဖြတ်ချက်ချမှတ်သည့် အစည်းအဝေး	၁၂-၁၀-၂၀၁၇	၁၂-၁၀-၂၀၁၇	၉	၁၀		
၄။ မြို့နယ်အဆင့် စီမံကိန်းရေးဆွဲရေး နှင့် အကောင်အထည်ဖော်ရေးကော်မတီ၏ စီမံကိန်း သုံးသပ်မှု အစည်းအဝေး			မလို	မလို	မလို	မလို
၅။ မြို့နယ် စီမံကိန်းရေးဆွဲရေး နှင့် အကောင်အထည်ဖော်ရေး ကော်မတီ၏ဆုံးဖြတ်ချက် ရွာသို့ အသိပေး အကြောင်းကြားသည့် အစည်းအဝေး						
၆။ စီမံကိန်းလုပ်ငန်းခွဲစီမံချက်ရေးဆွဲခြင်း အစည်းအဝေး						
၆.၁။ စီမံကိန်းလုပ်ငန်း အကောင်အထည်ဖော်ရေးအစီအစဉ် ရေးဆွဲခြင်း						



ပုံစံ ၈-၃ ကျေးရွာဖွံ့ဖြိုးရေး ဦးစားပေးအစီအစဉ် (Form PC 3)

လမ်းညွှန်ချက်/ အဆင့် (၃) ကျေးရွာမှော်မှန်းချက်အစည်းအဝေး ပြီးဆုံးသောအခါ ကျေးရွာစီမံကိန်း အထောက်အကူပြုကော်မတီသည် လူထုစည်းရုံးရေးမှူးအကူအညီဖြင့် ဤပုံစံကိုပြည့်စုံအောင် ဖြည့်သွင်းရမည်။ အားလုံးသော အခက်အခဲအတားအဆီးများ၊ ဖွံ့ဖြိုးမှုဦးစားပေးအစီအစဉ်များ၊ လူထုပဟိုပြုစီမံကိန်း၏ ရန်ပုံငွေအရင်းအမြစ်နှင့် မသက်ဆိုင်သည့် လုပ်ငန်းများအားလုံးကိုဖော်ပြရမည်။

လူထုစည်းရုံးရေးမှူး/ဝန်ထမ်း အမည် ဒေါ်နီနီထွန်း

နေ့စွဲ ၄.၅.၂၀၁၆ စက်ဝန်းအား အမှတ်ခြစ်ပါ (✓) စက်ဝန်း(၁) စက်ဝန်း (၂) စက်ဝန်း (၃) စက်ဝန်း (၄)

ပြည်နယ်/တိုင်း	မြို့နယ်	ကျေးရွာအုပ်စု	ကျေးရွာ
ဓနကွင်း	ပင်လည်ဘူး	မော်လင်	ပါဒော

က. အခက်အခဲအတားအဆီးများအားဆွေးနွေးခြင်း - ယခုလက်ရှိအခြေအနေတွင်ဤကျေးရွာဖွံ့ဖြိုးတိုးတက်ရေးအတွက် အဓိကအခက်အခဲအတားအဆီးများသည် မည်သည်များဖြစ်ပါသနည်း(အမျိုးသား/သမီး အနည်းဆုံးအခက်အခဲ ၅ ခုဖော်ပြပါ)

အမျိုးသား အဖွဲ့မှတင်ပြသောအခက်အခဲအတားအဆီးများ	အမျိုးသမီး အဖွဲ့မှတင်ပြသောအခက်အခဲအတားအဆီးများ
၁ ကျေးရွာဖွံ့ဖြိုးရေး စာရင်းစာရင်းအကျဉ်းချုပ်	၁ လမ်းပန်းဆက်သွယ်ရေး မကောင်းခြင်း
၂ ဆိပ်ကမ်း မရှိခြင်း	၂ ကျွမ်းမာရေး စားပေးဆုံး မရှိခြင်း
၃ ဂွေထဲတွင် စားပေးဆုံး မရှိခြင်း	၃ စားပေးကျောင်း အကူအညီ မရခြင်း
၄ ကျောင်းအကူအညီ မရှိခြင်း	၄ ဂွေဖွံ့ဖြိုးရေး စာရင်းစာရင်း မရှိခြင်း
၅ ကျောင်းအဆောက်အအုံ မရှိခြင်း	၅ ဂွေတွင်း ဖွံ့ဖြိုး မရှိခြင်း
၆ ကျေးရွာဖွံ့ဖြိုး မရှိခြင်း	

ခ. မှော်မှန်းခြင်း- ဤကျေးရွာဖွံ့ဖြိုးတိုးတက်ရေးအတွက်နှောင်လာမည့် (၅) နှစ်အားရည်ရွယ်၍ ဆောင်ရွက်ရန်အတွက် မည်သည့်အရာများသည်အဓိကမှော်မှန်းချက်ဖြစ်သနည်း။

အမျိုးသားအဖွဲ့မှတင်ပြသောမှော်မှန်းချက်များ	အမျိုးသမီးအဖွဲ့မှတင်ပြသောမှော်မှန်းချက်များ
၁ ဂွေဖွံ့ဖြိုးရေး စာရင်းစာရင်းအကျဉ်းချုပ်	၁ လမ်းကောင်းလာ၍ ကျေးရွာပျံ့နှံ့မှု
၂ မီးဖိုချောင်းဆွဲဆောင်မည်	၂ ကောင်းစေမည်
၃ ဆိပ်ကမ်းကောင်း၍ ကျွမ်းမာရေး နားပြားမည်	၃ ကျွမ်းမာရေး စားပေးဆုံး ရှိမည်
၄ စားပေးဆုံး ရှိလာ၍ ကျွမ်းမာရေး ကျောင်းဆောက်မည်	၄ ကျွမ်းမာရေး ကျောင်းဆောက်မည်
၅ စားပေးကျောင်း ရှိလာ၍ ပညာရည် ကျင့်သုံးစေမည်	၅ စားပေးကျောင်း ရှိ၍ ကလေးပညာရေး ဆွဲဆောင်မည်
၆ ဖွံ့ဖြိုးရေး ကျွမ်းမာမှု မရှိမည်	
၇ နားပြားလာ၍ ကျွမ်းမာမှု မရှိမည်	
၈ နားပြားလာ၍ ကျွမ်းမာမှု မရှိမည်	



ဂ. ဤကျေးရွာ၏ လာမည့် (၃) နှစ်အတွက် ဦးစားပေး ဖွံ့ဖြိုးတိုးတက်မှု လုပ်ငန်း အစီအစဉ်များအားဖော်ပြပါ။
 (လူထုပဟိုပြုစီမံကိန်း ရံပုံငွေအတွက် အဆိုပြုသော အစီအစဉ်များကိုဦးစားပေး အဆင့်အလိုက်ဖော်ပြပြီး ကျန် လူထုပဟိုပြု စီမံကိန်း ရန်ပုံငွေအရင်းအမြစ်နှင့် မပတ်သက်သည့်အစီအစဉ်များလည်းဖော်ပြရန်ဖြစ်သည်)

	ကျေးရွာအတွက်ဦးစားပေးဖွံ့ဖြိုးတိုးတက်မှု လုပ်ငန်းစဉ်များ	အဆိုပြုသူ (အမျိုးသားများ/ အမျိုးသမီးများ/ အမျိုးသား+အမျိုးသမီး)	လူထုပဟိုပြုစီမံကိန်းအတွက် အဆိုပြုသည် (ဦးစားပေးအဆင့် အလိုက်ဖော်ပြပါ)	ခန့်မှန်း ကုန်ကျ စရိတ်	အကျိုးခံစား ခွင့်ရှိသူခန့်မှန်းခြေ အရေအတွက်
၁	စားနပ်ရိက္ခာအဖွဲ့အစည်း	မ + ဝ		၆၅၀၄၀၀၀	၁၀၈
၂	ပျားချင်းစက်လမ်းဖွဲ့စည်း	မ + ဝ			
၃	ကျေးရွာအတွင်း ရေပေးစနစ်	မ			
၄	ကျေးရွာအတွင်း အောက်	မ + ဝ			
၅	ကျေးရွာအတွင်း အောက်	မ + ဝ			
၆					

ဥက္ကဋ္ဌ၊ ကျေးရွာစီမံကိန်းအထောက်အကူပြုကော်မတီမှအတည်ပြုသည်။

အမည်- ဦးမောင်မြ လက်မှတ်- မောင်မြ နေ့စွဲ- ၄.၁.၂၀၁၆



ပုံစံ - ၈ - ၃ ကျေးရွာဖွံ့ဖြိုးရေး ဦးစားပေးအစီအစဉ် (Form PC 3)

လမ်းညွှန်ချက်၊ အဆင့်(၃) ကျေးရွာမှော်မှန်းချက်အစည်းအဝေး ပြီးဆုံးသောအခါ ကျေးရွာစီမံကိန်း အထောက်အကူပြု ကော်မတီသည် လူထုစည်းရုံးရေးမှူးအကူအညီဖြင့် ဤပုံစံကိုပြည့်စုံအောင် ဖြည့်သွင်းရမည်။

လူထုစည်းရုံးရေးမှူး/ဝန်ထမ်း အမည် ဒီးသိန်းစိုက်ခိုင်

နေ့စွဲ 15.1.2017 စက်ဝန်းအား အမှတ်ခြစ်ပါ (✓) စက်ဝန်း(၁)
 စက်ဝန်း(၂) စက်ဝန်း(၃) စက်ဝန်း(၄)

ပြည်နယ်/တိုင်း စစ်ကိုင်း မြို့နယ် ပဏ္ဍိတ ကျေးရွာအုပ်စု မောင် ကျေးရွာ ပါကော

က။ အခက်အခဲအတားအဆီးများအားဆွေးနွေးခြင်း - ယခုလက်ရှိအခြေအနေတွင် ဤကျေးရွာဖွံ့ဖြိုးတိုးတက်ရေးအတွက် အဓိက အခက်အခဲအတားအဆီးများသည် မည်သည့်များဖြစ်ပါသနည်း။ (အမျိုးသား/သမီး အနည်းဆုံးအခက်အခဲ ၅ ခုစီဖော်ပြပါ)

အမျိုးသား အဖွဲ့မှ တင်ပြသောအခက်အခဲအတားအဆီးများ	အမျိုးသမီး အဖွဲ့မှ တင်ပြသောအခက်အခဲအတားအဆီးများ
၁ တံတား ၄ ခု ဖြင့် ဖြစ်ခြင်း	၁ ကျန်းမာရေး စောင့်ရှောက်ရေး ဖြစ်ခြင်း
၂ စာကြည့်တိုက် ဖြစ်ခြင်း	၂ မူကြိုကျောင်း ဖြစ်ခြင်း
၃ ဖွဲ့စည်း ဆောင်ရွက်ပေးခြင်း ဖြစ်ခြင်း	၃ စားနပ်ရိက္ခာ ဝင်ရောက်ခြင်း ဖြစ်ခြင်း
၄ မူကြိုကျောင်း ဖြစ်ခြင်း	၄ ဖွဲ့စည်း ဆောင်ရွက်ပေးခြင်း ဖြစ်ခြင်း
၅ ကျန်းမာရေး စောင့်ရှောက်ရေး ဖြစ်ခြင်း	၅ ကျန်းမာရေး စောင့်ရှောက်ရေး ဖြစ်ခြင်း

ခ။ မှော်မှန်းခြင်း - နောင်လာမည့် (၅) နှစ် အတွင်း ကျေးရွာဖွံ့ဖြိုးရေး မှော်မှန်းလျာထားချက်များအား တင်ပြပါ။

အမျိုးသားအဖွဲ့မှ တင်ပြသောမှော်မှန်းချက်များ	အမျိုးသမီးအဖွဲ့မှ တင်ပြသောမှော်မှန်းချက်များ
၁ တံတား၊ ကောင်းမွန်ရေး ဖြစ်ခြင်း	၁ ကျန်းမာရေး စောင့်ရှောက်ရေး ဖြစ်ခြင်း
၂ စားနပ်ရိက္ခာ ဖြစ်ခြင်း	၂ စောင့်ရှောက်ရေး ဖြစ်ခြင်း
၃ စာကြည့်တိုက် ဖြစ်ခြင်း	၃ မူကြိုကျောင်း ဖြစ်ခြင်း
၄ စာကြည့်တိုက် ဖြစ်ခြင်း	၄ ပညာရေး စောင့်ရှောက်ရေး ဖြစ်ခြင်း
၅ ဖွဲ့စည်း ဆောင်ရွက်ပေးခြင်း ဖြစ်ခြင်း	၅ စားနပ်ရိက္ခာ ဝင်ရောက်ခြင်း ဖြစ်ခြင်း
၆ မူကြိုကျောင်း ဖြစ်ခြင်း	၆ ကျန်းမာရေး စောင့်ရှောက်ရေး ဖြစ်ခြင်း
၇ ပညာရေး စောင့်ရှောက်ရေး ဖြစ်ခြင်း	၇ ကျန်းမာရေး စောင့်ရှောက်ရေး ဖြစ်ခြင်း
၈ ကျန်းမာရေး စောင့်ရှောက်ရေး ဖြစ်ခြင်း	၈ ကျန်းမာရေး စောင့်ရှောက်ရေး ဖြစ်ခြင်း
၉ စားနပ်ရိက္ခာ ဖြစ်ခြင်း	၉ စားနပ်ရိက္ခာ ဖြစ်ခြင်း



ဂ။ လူထုစီမံကိန်း၏ လာမည့် (၃) နှစ်အတွက် အကျိုးပင်သော ဦးစားပေး ဖွံ့ဖြိုးတိုးတက်မှု လုပ်ငန်း အစီအစဉ်များအားဖော်ပြပါ။

အဆင့်	ကျေးရွာအတွက် ဦးစားပေး ဖွံ့ဖြိုးတိုးတက်မှု လုပ်ငန်းစဉ်များ	အဆိုပြုသူ (အမျိုးသားများ/ အမျိုးသမီးများ/အမျိုးသား+ အမျိုးသမီး)	ခန့်မှန်းကုန်ကျ စရိတ်	အကျိုးခံစားခွင့်ရှိသူ ခန့်မှန်းခြေ အရေအတွက်
၁	ရွာချင်းဆက်သွယ်ရေး	m + w	၂၀၂၂၀,၀၀၀	၁၀၆
၂	ဝါဝါတံငါ ခင်းခြင်း	m + w		
၃	ကျွန်းပေါ်အေးစားပေးရေး	m + w		
၄	စားနပ်ရိက္ခာအစီအစဉ်	w		
၅	ပျက်စီးနေသော အဆောက်အအုံ	m + w		

ဃ။ လူထုစီမံကိန်း၏ လာမည့် (၃) နှစ်အတွက်အကျိုးပင်သော ဦးစားပေး ဖွံ့ဖြိုးတိုးတက်မှု လုပ်ငန်း အစီအစဉ်များအားဖော်ပြပါ။

အဆင့်	ကျေးရွာအတွက် ဦးစားပေး ဖွံ့ဖြိုးတိုးတက်မှု လုပ်ငန်းစဉ်များ	အဆိုပြုသူ (အမျိုးသားများ/ အမျိုးသမီးများ/အမျိုးသား+ အမျိုးသမီး)	အခန်းကဏ္ဍ
၁	စိုက်ပျိုးရေး	m	ကဏ္ဍစုံ ဝယ်ယူရေး စိုက်ပျိုးရေး ဖွံ့ဖြိုးရေး
၂	ကျွန်းပေါ်အေးစားပေးရေး	w	
၃	ရွေးချယ်ရေး	m + w	
၄	လက်သမားပေးအားပေးရေး	w	
၅	ခေတ်စားအစားအသုံး	m + w	
	ခေတ်စားအစားအသုံး	m	

ဥက္ကဋ္ဌ၊ ကျေးရွာစီမံကိန်းအထောက်အကူပြုကော်မတီမှ အတည်ပြုသည်။

အမည် ဦးကျော်စွာ လက်မှတ် ဦးကျော်စွာ နေ့စွဲ 17.1.2017



ပုံစံ - ၈ - ၃ ကျေးရွာဖွံ့ဖြိုးရေး ဦးစားပေးအစီအစဉ် (Form PC 3)

လမ်းညွှန်ချက် အဆင့်(၃) ကျေးရွာဖွံ့ဖြိုးရေးအစည်းအဝေး ပြီးဆုံးသောအခါ ကျေးရွာစီမံကိန်း အထောက်အကူပြု ကော်မတီသည် လူထုစည်းရုံးရေးများအကူအညီဖြင့် ဤပုံစံကိုပြည့်စုံအောင် ဖြည့်သွင်းရမည်။

လူထုစည်းရုံးရေးများ/ဝန်ထမ်း အမည် ဒွီးသိန်းထွန်း

နေ့စွဲ 11.10.2017 စက်ဝန်းအား အမှတ်ဖြစ်ပါ (V) စက်ဝန်း(၁) စက်ဝန်း(၂) စက်ဝန်း(၃) စက်ဝန်း(၄)

ပြည်နယ်/တိုင်း	မြို့နယ်	ကျေးရွာအုပ်စု	ကျေးရွာ
<u>စစ်ကိုင်း</u>	<u>ပင်လယ်ဘူး</u>	<u>ဖော်လင်</u>	<u>ပါအော့</u>

က။ အခက်အခဲအတားအဆီးများအားဆွေးနွေးခြင်း - ယခုလက်ရှိအခြေအနေတွင် ဤကျေးရွာဖွံ့ဖြိုးတိုးတက်ရေးအတွက် အဓိက အခက်အခဲအတားအဆီးများသည် မည်သည်များဖြစ်ပါသနည်း။ (အမျိုးသား/သမီး အနည်းဆုံးအခက်အခဲ ၅ ခုစီဖော်ပြပါ)

အမျိုးသား အဖွဲ့မှ တင်ပြသောအခက်အခဲအတားအဆီးများ		အမျိုးသမီး အဖွဲ့မှတင်ပြသောအခက်အခဲအတားအဆီးများ	
၁	ရေကူးညှပ်စစ်ခြင်းမရှိခြင်း	၁	မူကြိုကျောင်းမရှိခြင်း
၂	စားနပ်ရိက္ခာ မပြည့်စုံခြင်း	၂	ရေကူးညှပ်စစ်ခြင်းမရှိခြင်း
၃	ဆေးကုသရေးအဖွဲ့မရှိခြင်း	၃	စားနပ်ရိက္ခာ မပြည့်စုံခြင်း
၄	ရွာချင်းဆက်သွယ်ရေးလမ်းမရှိခြင်း	၄	ကျေးရွာချင်းဆက်သွယ်ရေးလမ်းမရှိခြင်း
၅	ကျေးလက်အားလုံးပေးပို့ခြင်းမရှိခြင်း	၅	ဆေးကုသရေးအဖွဲ့မရှိခြင်း
၆	မူကြိုကျောင်းအဆင့်အတန်းမရှိခြင်း	၆	ကျေးလက်အားလုံးပေးပို့ခြင်းမရှိခြင်း
၇	ရေကူးညှပ်စစ်ခြင်းမရှိခြင်း	၇	စစ်ကွင်းဒုက္ခသည်များအားလုံးပေးပို့ခြင်းမရှိခြင်း
၈	ကျောင်းအဆင့်အတန်းမရှိခြင်း	၈	မတော်ခြင်း
၉	ရေကူးညှပ်စစ်ရေးအဖွဲ့မရှိခြင်း	၉	ကျေးရွာချင်းဆက်သွယ်ရေးမရှိခြင်း
၁၀	လမ်းဆုံအဖွဲ့မရှိခြင်း	၁၀	ကျောင်းအဆင့်အတန်းမရှိခြင်း
၁၁	ရေကူးညှပ်စစ်ရေးအဖွဲ့မရှိခြင်း	၁၁	ကျေးရွာချင်းဆက်သွယ်ရေးမရှိခြင်း
၁၂	ရေကူးညှပ်စစ်ရေးအဖွဲ့မရှိခြင်း	၁၂	
၁၃		၁၃	
၁၄		၁၄	

ခ။ မျှော်မှန်းခြင်း - နောင်လာမည့် (၅) နှစ် အတွင်း ကျေးရွာဖွံ့ဖြိုးရေး မျှော်မှန်းလျာထားချက်များအား တင်ပြပါ။

အမျိုးသားအဖွဲ့မှ တင်ပြသောမျှော်မှန်းချက်များ		အမျိုးသမီးအဖွဲ့မှ တင်ပြသောမျှော်မှန်းချက်များ	
၁	ရေကူးညှပ်စစ်ရန်ပါကျေးရွာ	၁	စားနပ်ရိက္ခာ မပြည့်စုံခြင်း
၂	အထောက်အကူပြု ဖြစ်လာမည်	၂	ကျေးရွာချင်းဆက်သွယ်ရေး
၃	စားနပ်ရိက္ခာ ပြည့်စုံလာမည်	၃	



၄	မျိုးပညာအကောင့်ရမည်။	၄	မျက်နှာပြင်ပေါ်က မူလကလေးများ
၅	စံတမ်း များရှိပါက သွားလာ	၅	ကပ်ကပ် များစွာ ဖုံးလွှမ်းမည်။
၆	လွယ်ကူ ရှိမည်။	၆	ရေကူး နှစ်နှစ်ကောင်းပါက ရွာသာ
၇	ခရီးစဉ်လမ်းကောင်းပါက	၇	ဖွံ့ဖြိုးတိုးတက်မည်။
၈	လူသားများကောင်းစွာကောင်းမည်	၈	လမ်းကောင်းလမ်းပါက သွားလာ
၉	ဘေးလေးများရှိပါက ကျန်းမာရေး	၉	လွယ်ကူမည်။
၁၀	စောင့်ရှောက်မှုကောင်းမည်။	၁၀	အောင်ကူးစံတမ်းရှိပါက မြေပွေး
၁၁	မျက်နှာပြင်ပေါ်ကကလေးများ	၁၁	သွားပါမည်။
၁၂	ပညာချုပ်လမ်းမည်။	၁၂	ဘေးလေးများ ဖွံ့ဖြိုးကျန်းမာရေး
၁၃		၁၃	စောင့်ရှောက်မှုကောင်းမည်။
၁၄		၁၄	

၈။ လူထုစီမံကိန်း၏ လာမည့် (၃) နှစ်အတွက် အကျုံးဝင်သော ဦးစားပေး ဖွံ့ဖြိုးတိုးတက်မှု လုပ်ငန်း အစီအစဉ်များအားဖော်ပြပါ။

အဆင့်	ကျေးရွာအတွက် ဦးစားပေး ဖွံ့ဖြိုးတိုးတက်မှု လုပ်ငန်းစဉ်များ	အဆိုပြုသူ (အမျိုးသားများ/ အမျိုးသမီးများ/အမျိုးသား+ အမျိုးသမီး)	ခန့်မှန်းကုန်ကျ စရိတ်	အကျိုးခံစားခွင့်ရှိသူ ခန့်မှန်းခြေ အရေအတွက်
၁	ရိက္ခာပေးရေး နှင့် ပညာရေး	၈		
၂	ရေအေးအေး ဖြန့်ဖြူး	၆		
၃	မြေ ဖြူ ရေးဆင်ခြင်	၈ + ၆		
၄	လမ်းဖောက်ဖျက်ခြင်း	၈		
၅	ငွေကြေးအရင်းအမြစ်	၈ + ၆		
၆	လမ်းပညာ	၆		
၇	အကျင့်ပြင်ဆင်ခြင်း	၈		
၈				
၉				
၁၀				



ဃ၊ လူထုစီမံကိန်း၏ လာမည့် (၃) နှစ်အတွက်အကျိုးမဝင်သော ဦးစားပေး ဖွံ့ဖြိုးတိုးတက်မှု လုပ်ငန်း အစီအစဉ်များအားဖော်ပြပါ။

အဆင့်	ကျေးရွာအတွက် ဦးစားပေး ဖွံ့ဖြိုးတိုးတက်မှု လုပ်ငန်းစဉ်များ	အဆိုပြုသူ (အမျိုးသားများ/ အမျိုးသမီးများ/အမျိုးသား+ အမျိုးသမီး)	အခန်းကဏ္ဍ
၁	ရေကူးပျပ်ခံရကျေပျော်ရေး	m + မ	
၂	အာရုံစူးစိုက်ရေး (၂) မြေ	m + မ	
၃	ကျေးရွာဆွေးနွေးပွဲများ	m + မ	
၄	ကျေးရွာကူးသံတား ငှက်	m + မ	
၅	အေးပေး ဆေးရုံများ	m + မ	
၆	မူကြိုကျေးရွာ	m + မ	
၇			
၈			
၉			
၁၀			

ဥက္ကဋ္ဌ၊ ကျေးရွာစီမံကိန်းအထောက်အကူပြုကော်မတီမှ အတည်ပြုသည်။

အမည် ဒေါ်ဂျင်စိန် လက်မှတ် ဂျင်စိန် နေ့စွဲ 11.10.2017



ဆုံးဖြတ်ချက်များ

အထက်ပါ ဆွေးနွေးမှုများဖြင့် နောက် စေတနာ့ဝန်ထမ်းများ သို့မဟုတ်
ဦးနှောင်ကျော်ကန်ဖြင့် ဖွဲ့ချုပ်ကာ ဆုံးဖြတ်ပါသည်။
ကျေးရွာလူထုနှင့် ကျေးရွာဒေါင်းဆေးများက မူလမူကြမ်းကြမ်း
ပျက်စီးခြင်းနှင့် ပူးဆောင်ကြည့် ဆုံးဖြတ်ခဲ့ကြပါသည်။

သဘောတူညီချက်များ

- ၁။ ကျေးရွာ ဖွဲ့စည်းပျက်စီးမှုကို တစ်ကြိမ်သာ ပါဝင်ဆောင်ရွက်
ကြရန်။
 - ၂။ ကျေးရွာလူထု၏ တာဝန်ဝတ္တရားများကို လိုက်နာဆောင်ရွက်
ကြရန်။
 - ၃။ ကျားဆုံးဖြတ်ချက်နှင့် ဆောင်ရွက်ကြရန်။
- သဘောတူညီ ဆုံးဖြတ်ပါသည်။

ဗဟိုဌာန၊ တစ်ဦး
ဆောင်ရွက်
ဦးနှောင်ကျော်
ပါမောက္ခ။



ဆုံးဖြတ်ချက်များ

ဒုတိယအကြိမ်အတွက် ဦးစွာ ဦးစွာ ဦးစွာ ဦးစွာ ဦးစွာ ဦးစွာ
သဘောထားများဖြင့် ကျေးဇူးတင်အပ်နှံ ခဲ့မှုများအား ဝမ်းသာစွာ
ကျွန်းကြားပြီး ဝမ်းသာစွာ ကျန်းမာရေးကောင်းမွန်စွာ ဖြစ်ပါသည်။
လုပ်ငန်းများတွင် ကျန်းမာရေးကောင်းမွန်စွာ ဖြစ်ပါသည်။
ဦးစွာ ဦးစွာ ကိုယ်ပိုင်လုပ်ငန်းများကို ကျန်းမာစွာ ပြုလုပ်
ပြုလုပ်ထားပြီး ဆုံးဖြတ်ချက်များကို ဝမ်းသာစွာ လုပ်ငန်း
ကွင်းများတွင် ဆုံးဖြတ်ချက်များကို ဆုံးဖြတ်ချက်များဖြင့် ဖြစ်ပါသည်။

သဘောတူညီချက်များ

- ၁။ ကျန်းမာရေးနှင့် ကျန်းမာရေးကောင်းမွန်စွာ ဖြစ်ပါသည်။
- ၂။ ပွင့်လင်းမြင်သာစွာ ဆေးကုသမှုများကို ဖြစ်ပါသည်။
- ၃။ ကျန်းမာရေးကောင်းမွန်စွာ လုပ်ငန်းများကို သဘောတူညီချက်
ဆုံးဖြတ်ချက်
- ၄။ ကျန်းမာရေးကောင်းမွန်စွာ လုပ်ငန်းများကို သဘောတူညီချက်
ဆုံးဖြတ်ချက်များကို ဆုံးဖြတ်ချက်များဖြင့် ဖြစ်ပါသည်။

ပြုစုထားသူ
အောင်ကျော်
ဦးကျော်ကျော်
ပါမောက္ခ



၁၄။ ကဏ္ဍအလိုက် ဦးစားပေးဖွံ့ဖြိုးရေးလုပ်ငန်းစဉ်

နောက်ဆက်တွဲ(၄)ခြားနားသောအပိုင်းများအတွက် ဦးစားပေးဖွံ့ဖြိုးရေးလုပ်ငန်းစဉ် အနှစ်ချုပ် ပါအောင်။

မူရင်းသည် VPSC တွင်ထားရှိရပါမည်။ အခြားဌာနများနှင့် ညှိနှိုင်းရန်အတွက် မိတ္ထီအား TPIC သို့ပို့ရပါမည်။ MIS data အနေဖြင့် သွင်းရန်မလိုအပ်ပါ။

	အဆင့်	လုပ်ငန်း	မည်သူဦးစားပေးလဲ	ကျေးဇူးမှတာဝန်ခံသူ (သို့) အုပ်စု	ပြင်ပမှမည်သူ ထောက်ပံ့ မလဲ
အခြေခံအထောက်အပံ့	၁	ရေကူးလှုပ်ခတ်	<input checked="" type="checkbox"/> ကျား <input checked="" type="checkbox"/> မ		
	၂	စာသင်ကျောင်း ၆၊ ၆၆	<input checked="" type="checkbox"/> ကျား <input checked="" type="checkbox"/> မ		
	၃	ကျေးရွာချင်းဆက်ကြေးမင်း	<input checked="" type="checkbox"/> ကျား <input checked="" type="checkbox"/> မ		
	၄	ကျောင်းကူးတံတား ၄ ခု	<input checked="" type="checkbox"/> ကျား <input checked="" type="checkbox"/> မ		
	၅	ပျံ့နှံ့ကျောင်း	<input checked="" type="checkbox"/> ကျား <input checked="" type="checkbox"/> မ		
အထက်ဖွဲ့စည်းကျောင်း/ ဝိုက်ပျံ့ရေး	၁	ဒီဂရီပညာရေး ကျောင်း ၃ နှစ်	<input checked="" type="checkbox"/> ကျား <input type="checkbox"/> မ		
	၂	ပျေးမြှုပ်ကျောင်း ၃ နှစ်	<input checked="" type="checkbox"/> ကျား <input type="checkbox"/> မ		
	၃	စာသင်ကျောင်းပေးဆောင်ခြင်း	<input type="checkbox"/> ကျား <input checked="" type="checkbox"/> မ		
	၄	လက်သားပညာရေးစာသင်ကျောင်း	<input checked="" type="checkbox"/> ကျား <input type="checkbox"/> မ		
	၅	စာသင်ကျောင်း	<input checked="" type="checkbox"/> ကျား <input type="checkbox"/> မ		
ကျွန်းမာရေးနှင့် အဟာရ	၁	ဆေးပေးခန်း	<input checked="" type="checkbox"/> ကျား <input checked="" type="checkbox"/> မ		
	၂		<input type="checkbox"/> ကျား <input type="checkbox"/> မ		
	၃		<input type="checkbox"/> ကျား <input type="checkbox"/> မ		
	၄		<input type="checkbox"/> ကျား <input type="checkbox"/> မ		
	၅		<input type="checkbox"/> ကျား <input type="checkbox"/> မ		
ပညာရေး	၁		<input type="checkbox"/> ကျား <input type="checkbox"/> မ		
	၂		<input type="checkbox"/> ကျား <input type="checkbox"/> မ		
	၃		<input type="checkbox"/> ကျား <input type="checkbox"/> မ		
	၄		<input type="checkbox"/> ကျား <input type="checkbox"/> မ		
	၅		<input type="checkbox"/> ကျား <input type="checkbox"/> မ		
အခြား	၁	ငွေစည်းကမ်းကိစ္စ	<input checked="" type="checkbox"/> ကျား <input checked="" type="checkbox"/> မ		
	၂	လက်မှုပညာ	<input type="checkbox"/> ကျား <input type="checkbox"/> မ		
	၃		<input type="checkbox"/> ကျား <input type="checkbox"/> မ		
	၄		<input type="checkbox"/> ကျား <input type="checkbox"/> မ		
	၅		<input type="checkbox"/> ကျား <input type="checkbox"/> မ		