

ပြည်ထောင်စုသမ္မတ မြန်မာနိုင်ငံတော် အစိုးရ  
စိုက်ပျိုးရေး၊ မွေးမြူရေးနှင့် ဆည်မြောင်းဝန်ကြီးဌာန  
ကျေးလက်ဒေသဖွံ့ဖြိုးတိုးတက်ရေးဦးစီးဌာန  
ဗန်းမောက်မြို့နယ်

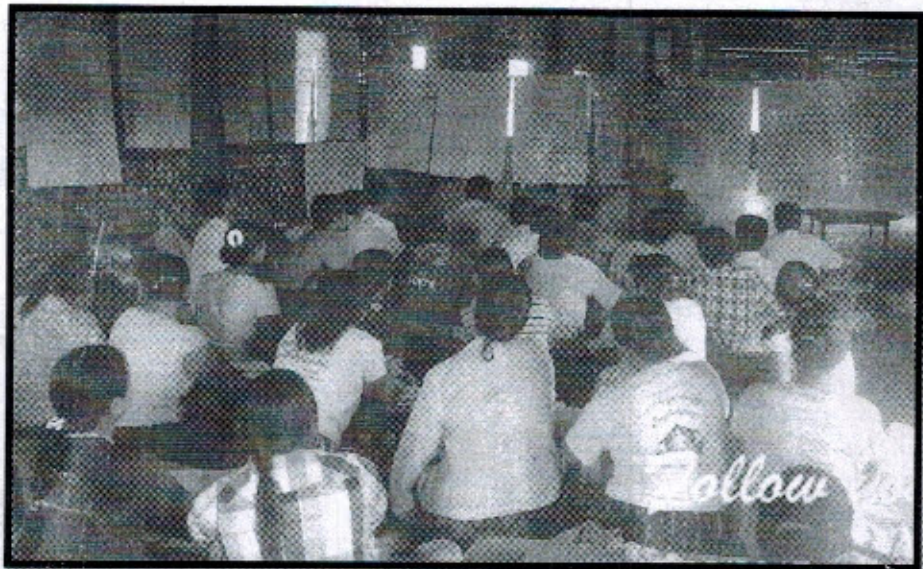

National Community Driven Development Project  
(NCDDP)



ကျေးရွာဖွံ့ဖြိုးရေးအစီအစဉ်  
Village Development Plan (VDP)  
ဗန်းတောကျေးရွာအုပ်စု၊ ဗန်းတောကျေးရွာ

၂၀၁၈ခုနှစ်

ဗန်းမောက်မြို့နယ်

မာတိကာ

စဉ်	အကြောင်းအရာ	စာမျက်နှာ
၁။	မြို့နယ်မြေပုံ	၁
၂။	အုပ်စုမြေပုံနှင့်ပါဝင်သောကျေးရွာများစာရင်း	၂
၃။	ကျေးရွာအခြေခံအချက်အလက်များ(ကျေးရွာသမိုင်းကြောင်း)	၃-၅
၄။	လူထုပူးပေါင်းပါဝင်သော လူမှုဆန်းစစ်ခြင်းနှင့် အကဲဖြတ်ခြင်း လုပ်ငန်းစဉ် (PRA)အကျဉ်းချုပ်ဇယား	၆-၇
၅။	ကျေးရွာဖွံ့ဖြိုးရေးအစီအစဉ်အတွက်အသုံးပြုခဲ့သော PRA tools များနှင့် တစ်ခုချင်းစီ အတွက်သုံးသပ်ချက်များ	၈-၁၆
၆။	ကျေးရွာအမျိုးသား/အမျိုးသမီး များ အခက်အခဲနှင့်မျှော်မှန်းချက်များ	၁၇-၁၉
၇။	ကျေးရွာစီမံကိန်းအထောက်အကူပြုကော်မတီစာရင်း	၂၀
၈။	ကျေးရွာအချက်အလက်(ပုံစံ - ၁)	၂၁-၂၃(a-h)
၉။	စီမံကိန်းစက်ဝန်းအချိန်ဇယား(ပုံစံ - ၂)	၂၄-၂၅(a-f)
၁၀။	ကျေးရွာဖွံ့ဖြိုးရေးဦးစားပေးအစီအစဉ်(ပုံစံ - ၃)	၂၆-၂၇(a-f)
၁၁။	ကျေးရွာဖွံ့ဖြိုးရေး အစီအစဉ်ဆောင်ရွက်မှုမှတ်တမ်းခါတ်ပုံများ	၂၈
၁၂။	အစည်းအဝေးမှတ်တမ်းများ	၂၉-၃၂
၁၃။	ကဏ္ဍအလိုက်ဦးစားပေးဖွံ့ဖြိုးရေးလုပ်ငန်းစဉ်များ	၃၃

# ပန်းမောက်မြို့နယ်မြေပုံ

ကသာခရိုင် ၊ ပန်းမောက်မြို့နယ်အတွင်း ရှိသည့် ကျေးရွာများ  
 တည်နေရာပြမြေပုံ

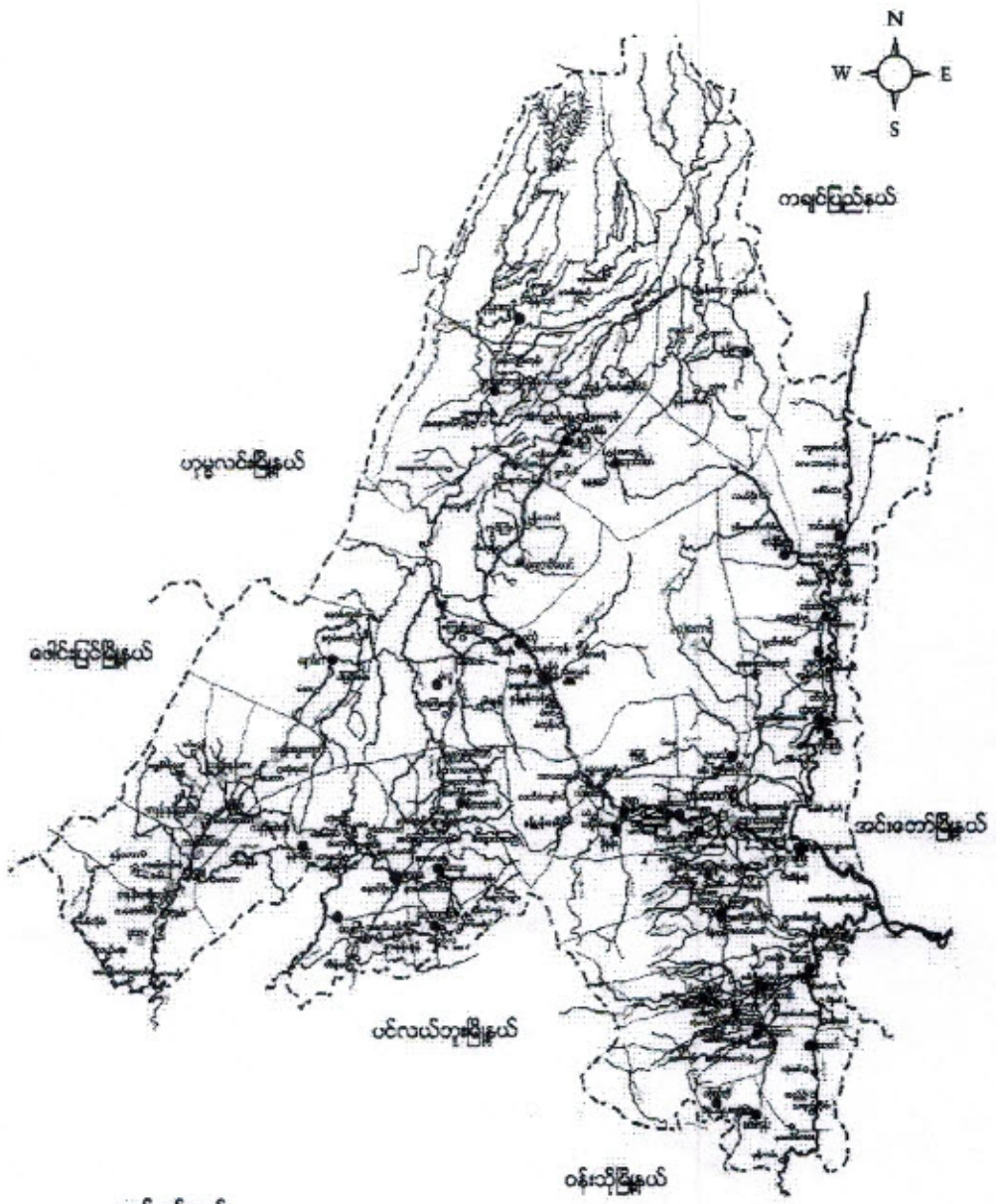

**ရည်ညွှန်းချက်**

- |                    |           |                                       |
|--------------------|-----------|---------------------------------------|
| မြို့နယ် နယ်နိမိတ် | - - - - - | ● ဝှမ်းလူမျိုးအုပ်စုများ              |
| ချောင်း/မြစ်       | - Y -     | ⊗ ဝှမ်းလူမျိုး၊ ဗမာလူမျိုးရှိအုပ်စု   |
| ကား/လှည့်လမ်း      | - - - - - | ● ဝှမ်းလူမျိုး၊ တရုတ်လူမျိုးရှိအုပ်စု |
| မြို့/ကျေးရွာ      | - ■ -     | ● တရုတ်လူမျိုးအုပ်စု                  |
|                    |           | ⊗ တနင်္ဂနွေလူမျိုးအုပ်စုများ          |

പട്ടിണി അടയാളം

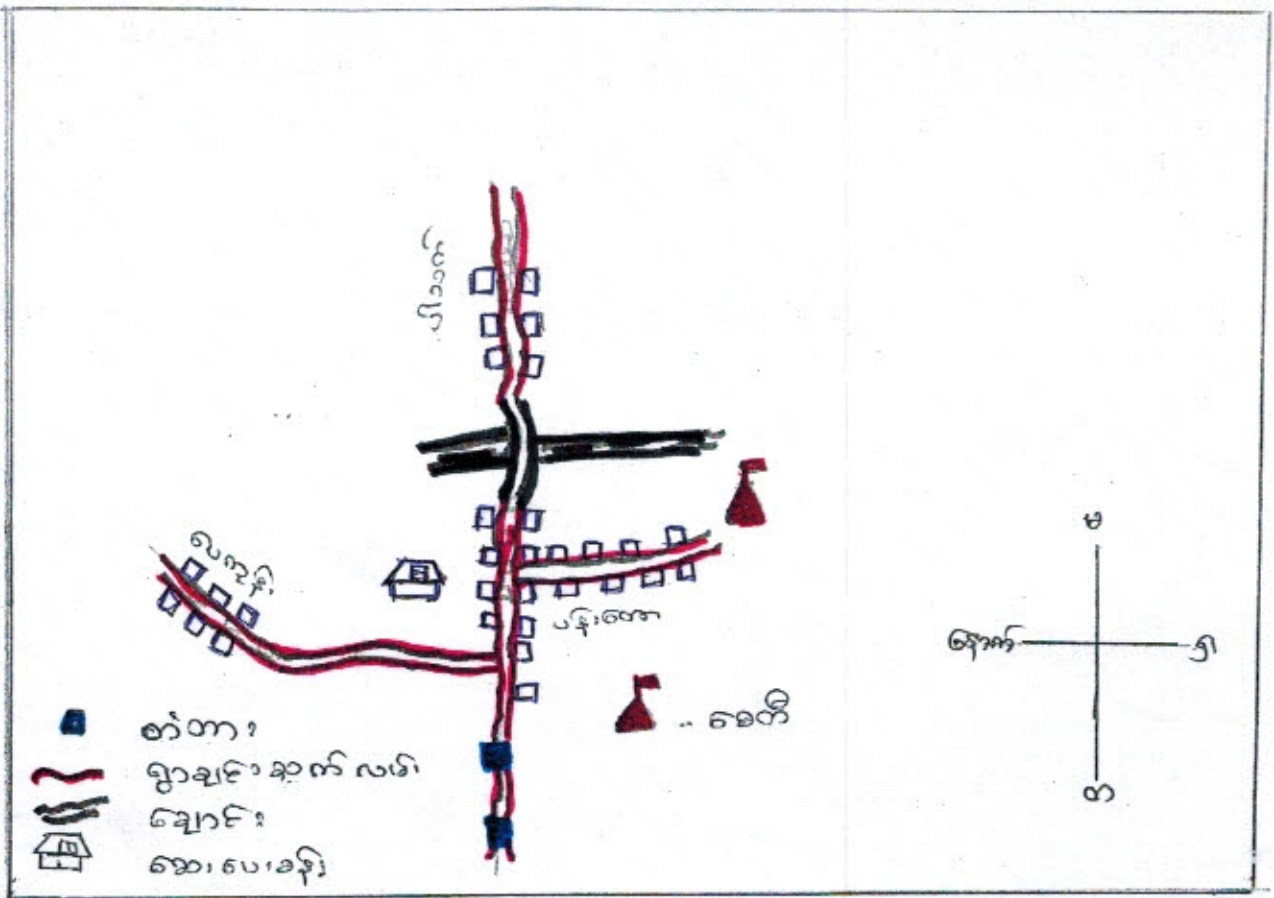

പുഴയുടെ പേര്	കിഴക്കോട്ട്	കിഴക്കോട്ട്	കിഴക്കോട്ട്	കിഴക്കോട്ട്
പട്ടിണി	൧൭൦	൧൭൧	൧൭൨	൧൭൩
സെന്ററി	൧൭	൧൭൧	൧൭൨	൧൭൩
പിയാൻ	൧൭	൧൭൧	൧൭൨	൧൭൩



ကျေးရွာတွင်းရှိ စုစုပေါင်းအိမ်ထောင်စုနှင့် လူဦးရေ

အိမ်ထောင်စု	ကျား	မ	စုစုပေါင်း
၁၅၀	၄၅၀	၄၆၀	၉၁၀

လူနည်းစု လူမျိုးစု အိမ်ထောင်စု

အိမ်ထောင်စု	ကျား	မ	စုစုပေါင်း
၅၆း	၂၆	၂၈	၅၄
ဗမာ	၁၃	၂၁	၃၄

ထိခိုက်လွယ်အုပ်စု

ထိခိုက်လွယ်အိမ်ထောင်စု	အိမ်ထောင်စု	ကျား	မ	စုစုပေါင်း
သက်ကြီးရွယ်အို	၁၀	၅	၅	၁၀
အမျိုးသမီးဦးဆောင်	၂၀	၃၀	၃၉	၆၉
မသန်စွမ်း	၆	၃	၃	၆
မြေယာမဲ့	၃	၅	၈	၁၆

ကျေးရွာရှိအခြေခံ အဆောက်အအုံများ

ပညာရေး	ခြံစံပါ	ကျန်းမာရေး	ခြံစံပါ	ဘာသာရေး	ခြံစံပါ
အထက်တန်းကျောင်း	စွဲ(က်) ✓	ဆေးရုံး		ဘုရားစေတီ	✓
အလယ်တန်းကျောင်း		ကျန်းမာရေးဌာန		ဘုန်းကြီးကျောင်း	✓
မူလတန်းကျောင်း		ကျန်းမာရေးဌာနခွဲ		ဟိန္ဒူဘုရားကျောင်း	
မူကြိုကျောင်း	✓	ဆေးခန်း	✓	ခရစ်ယန်ဘုရားကျောင်း	
အခြား		အခြား		ဗလီ	
မှတ်ချက်		မှတ်ချက်		မှတ်ချက်	

အဓိကစီးပွားရေးလုပ်ငန်းများ

စိုက်ပျိုးရေး	မွေးမြူရေး	အသေးစားစီးပွားရေး	အခြား
ပပါး	ဇွန်		
မြေပဲ	ဝက်		
	ကျွဲ		
	နွား		

ကျေးရွာတွင်းအဓိက ပိုင်ဆိုင်မှုများ

ကျေးရွာပိုင်ဆိုင်မှုများ	စိုက်ပျိုးရေး	စားကျက်မြေ	သစ်တောမြေ	သဲ/ကျောက်ရရှိမှု	ရေတွင်း/ရေကန်	စက်ရေကန်
အရေအတွက်	၃၀၈	၅၀	၆၀	၁၅	၅	
ကျေးရွာပိုင်ဆိုင်မှုများ	ကား	ထော်လာဂျီ	စပါးကြိတ်စက်	ချွေလှေ့စက်	ပဲခွဲစက်	ဈေးဆိုင်
အရေအတွက်	၂	၁	၅	-	-	၈

ကျေးရွာအတွင်းအခြားပိုင်ဆိုင်မှုများ

ကျေးရွာပိုင်ဆိုင်မှုများ	ရေတင်စက်	ထွန်	ထယ်	ကျွဲ	နွား
အရေအတွက်	၅	၉၀	၉၀	၃၀	၁၀၅
ကျေးရွာပိုင်ဆိုင်မှုများ	ဝက်	ဆိုင်ကယ်	ကျွမ်းကျင်လုပ်သား	လုပ်သား	လယ်ထွန်စက်
အရေအတွက်	၁၀၀	၁၁၀	၈	၅၀	၅

အခြားကျေးရွာရှိအသုံးပြုနိုင်သော အရင်းအမြစ်/အချက်အလက်များ

အရင်းအမြစ်	ဆေးခန်း	အလက/အထက	ဈေး	ကျွမ်းကျင်လုပ်သား	လုပ်သား	မြေတူးစက်	လမ်းကြိတ်စက်
အရေအတွက်	၁	၁	-	၈	၅၀	-	-

၄။ လူထုပူပေါင်းပါဝင်သော လူမှုဆန်းစစ်ခြင်းနှင့် အကဲဖြတ်ခြင်းလုပ်ငန်းစဉ်

(PSA/PRA) အကျဉ်းချုပ်

စဉ်	အကြောင်းအရာ	ရက်စွဲ	ဦးတည်အုပ်စု	တက်ရောက်သူ			အဓိက ဆွေးနွေးချက်များ
				ကျား	မ	ပေါင်း	
၁	ကျေးရွာလူမှုရေးပြန့်ပွားမှုသယံဇာတပြမြေပုံ (social map/ Resource map)	၂၀-၁၁-၂၀၁၇	ပြေလည်သော အုပ်စု အလယ်အလတ် အုပ်စု မပြေလည်သော အုပ်စု	၁၆	၁၉	၃၅	အိမ်များ၊ အခြေခံအဆောက်အအုံများ၊ လမ်းပန်းဆက်သွယ်ရေး၊ လယ်ယာမြေများ၊ မြစ်ချောင်းများနှင့် တောတောင်များ
၂	လူမှုစီးပွားအဆင့်သတ်မှတ်ခြင်း (Wealth Ranking)	၂၀-၁၁-၂၀၁၇	ပြေလည်သော အုပ်စု အလယ်အလတ် အုပ်စု မပြေလည်သော အုပ်စု	၁၆	၁၈	၃၄	ကျေးရွာလူမှုစီးပွားအုပ်စုများခွဲခြားသတ်မှတ်နိုင်ရေးအတွက် အခြေခံနှုန်းများသတ်မှတ်ခြင်း၊ ကျေးရွာသားများနှင့် အများသဘောတူသတ်မှတ်ခြင်း
၃	ရာသီခွင်ပြပြက္ခဒိန် (seasonal calendar)	၂၀-၁၁-၂၀၁၇	ပြေလည်သော အုပ်စု အလယ်အလတ် အုပ်စု မပြေလည်သော အုပ်စု	၁၆	၁၈	၃၄	ရာသီဥတု၊ စိုက်ပျိုးသီးနှံများ၊ ပင်ပွင့်၊ ရွှေ့ပြောင်းအလုပ်အကိုင်၊ သဘာဝဘေး၊ မွေးမြူရေးလုပ်ငန်းများနှင့် ပွဲတော်များ
၄	ပင့်ကူအိမ်ကွန်ယက် (Spider Web)	၂၀-၁၁-၂၀၁၇	ပြေလည်သော အုပ်စု အလယ်အလတ် အုပ်စု မပြေလည်သော အုပ်စု	၁၆	၁၈	၃၄	အမျိုးသားနှင့် အမျိုးသမီးများ တန်းတူအခွင့်အရေးရရှိမှုနှင့် မရရှိသည့် အကြောင်းအရင်းများ
၅	ကျား/မ ကဏ္ဍ သုံးသပ်ခြင်း	၂၀-၁၁-၂၀၁၇	ပြေလည်သော အုပ်စု အလယ်အလတ် အုပ်စု မပြေလည်သော အုပ်စု	၁၆	၁၈	၃၄	အမျိုးသား/သမီး တို့၏ အရင်းအမြစ်အပေါ် မည်သူ ကပို၍ အသုံးပြုနေကြသည်ကို ဖော်ထုတ်ခြင်း



၆	အဖွဲ့အစည်း ချိတ်ဆက် မှု (Venn Diagram)	၂၀-၁၅-၁၁	ပြေလည်သော အုပ်စု အလယ်အလတ်အုပ် စု မပြေလည်သော အုပ်စု	၁၆	၁၈	၃၄	ကျေးရွာတွင်းရှိအဖွဲ့အစည်း များမည်သို့သောလုပ်ငန်း များအတွက်မည်သည့်အဖွဲ့ များချိတ်ဆက်လုပ်ကိုင်မှု
၇	ပြဿနာ သစ်ပင် (problem Tree)	-	အမျိုးသားအုပ်စု	-	-	-	ဆွေးနွေးထားသောအခြေခံ အဆောက်အဦးများ၊စိုက်ပျိုး ရေး၊ အသက်မွေးဝမ်းကျောင်း လုပ်ငန်းများနှင့် လမ်းပန်းဆက်သွယ်ရေး
၈	ပြဿနာ သစ်ပင် (problem Tree)	-	အမျိုးသမီးအုပ်စု	-	-	-	ဆွေးနွေးထားသောအခြေခံ အဆောက်အဦးများနှင့် အသက်မွေးဝမ်းကျောင်းလုပ် ငန်းများပညာရေး၊ စိုက်ပျိုးရေး၊ ကျန်းမာရေးနှင့် လမ်းပန်းဆက်သွယ်ရေး
၉	ကျေးရွာ၏ (၅)နှစ်စာဦး စား ပေးအစီအ စဉ်ပြဇယား (Matric Ranking)	၂၀-၁၅-၁၁	ပြေလည်သော အုပ်စု အလယ်အလတ် အုပ်စု မပြေလည်သော အုပ်စု	၁၆	၁၈	၃၄	အကျိုးပြုပြီးမရ၊အကျိုးမခံစား ခွင့်နှင့်အဓိကလိုအပ်ချက် များပေါ်မူတည်ဆုံးဖြတ် သည်။





- ഞെ



- മൂഃന്നെരൂഃസ്വേഃ



- ഞാഃസ്വേഃ

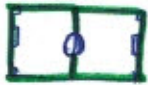

- ഞെഃഃ



- ഡഃഃ



- ഞെഃഃ



- ഞെഃഃ



- ഞെഃഃ



- ഞെഃഃ



ပစ္စည်းကြွယ်ဝမှုစာရင်း			
အမျိုးအမည်	အရင်းအမြစ်	အရင်းအမြစ်	ရက်စွဲ
အမျိုးအမည်	အရင်းအမြစ်	အရင်းအမြစ်	ရက်စွဲ
အမျိုးအမည်	အရင်းအမြစ်	အရင်းအမြစ်	ရက်စွဲ
အမျိုးအမည်	အရင်းအမြစ်	အရင်းအမြစ်	ရက်စွဲ
အမျိုးအမည်	အရင်းအမြစ်	အရင်းအမြစ်	ရက်စွဲ

ဦးစီးအဖွဲ့အစည်းမှ ဦးစီးအဖွဲ့  
 ကျား (၁၆) ဦး



အရင်းအမြစ် သုံးစွဲမှု ပုံစံပြသထား

		
စောလင်းကွင်း	အုပ်ချုပ်စက်	တောတောင်
		
ကျွဲ၊ နွား		မြစ်ချောင်း
		
လယ်ထွက်စက်		သစ်တော
		
		လမ်း
		
		ဆိုင်ကယ်
		

အရင်းအမြစ် ထိန်းချုပ်မှု ပုံစံပြသထား

		
လယ်ထွက်စက်	အုပ်ချုပ်စက်	
ကျွဲ၊ နွား		
စောလင်းကွင်း		
ဆိုင်ကယ်		
မြစ်ချောင်း		
သစ်တော		
တောတောင်		
လမ်း		
လယ်ပတိ		

ပိုင်ဆိုင်မှုပုံစံအမျိုးအစား

ဦးဆောင်ဆွေးနွေးမှု  
ကျား (၃၅) ဖဗရ

ဆေးဇွေးခြင်းနှင့် ဆင်းရဲခြင်း

- \* အုပ်ချုပ်စက် များကို အမျိုးသမီးများသုံးကြသည်။
- \* အမျိုးသားထိန်းချုပ် (စောလင်းကွင်း၊ ကျွဲ၊ နွား၊ လယ်၊ လယ်ထွက်စက် များကို အမျိုးသားများသုံးကြသည်။
- \* အမျိုးသားများ ထိန်းချုပ် (တော၊ တောင်၊ မြစ်ချောင်း၊ သစ်တော၊ လယ်၊ လမ်း၊ ဆိုင်ကယ်)
- \* အမျိုးသားများသုံးစွဲနှင့် အမျိုးသမီးများသုံးစွဲ ဖြူဖြူ၊ ဆုံးဖြတ်ထိန်းချုပ်မှုကို အမျိုးသားများ ဖြူလုပ်သည်။
- \* အမျိုးသမီးများအား ဆုံးဖြတ်ချက်ချခြင်း၊ အကောင်အထည်ဖော်စောင့်ရှောက်ခြင်း တို့တွင် အမျိုးသားများနှင့်တူတူ ဆွေးနွေးခြင်းဖြင့် ပစ္စည်းများအား တာဝန်ယူ ပိုင်ဆိုင်ကြောင်း သိရှိရသည်။

အကြောင်းအရာ	အစိုး	အမ	အမ	အမ	အမ	အမ	အမ	အမ	အမ	အမ	အမ	အမ
စိုက်ပျိုးရေး												
ကျွန်းတရား												
ဝင်ငွေရရှိမှု												
ရွှေ့ပြောင်းပျော် ထား												
ကုသိကု												
မွေးမြူရေး	ကြက်၊ ဝက်၊ ကွဲ၊ နွား၊ ကံတစ်နိုင်တစ်ပိုင်မွေး၊ ခြင်္သေ့											
ပွဲကော်												

ပါဝင်ဆွေးနွေးသူ - ကျား ( ၁၆ )၊ မ ( ၁၈ )

စဉ်းစားချက်

စားကို ကပ်က ဘီး၌ အဖြစ် စိုက်ပျိုး ကြပြီး စားဝတ်ရေးရေး ကဆင်ဖြေသော်လည်း  
 ပိုလှုံ့ရှု နည်းပြီး ပုံမှန်ဝင်ငွေ ရရှိသော လုပ်ငန်း ဆက်ပါသဖြင့် မဖြေလှယ်သော အိမ်များ  
 ပိုမိုများ ပြားနေရခြင်း ဖြစ်သည်။  
 မြို့ကုသိကွင် လမ်းပန်းဆက်သွယ်ရေး ကောင်းမွန်သော်လည်း မိုးရာသီတွင်ကား  
 ဤ ကုသိကွင် သွားလာနိုင်သော လမ်းများဖြစ်ဟန်နှင့် လိုက်လံသွားသည်။  
 ရေကြီးခြင်း၊ မုန်တိုင်း၊ ဝေပွင်းဒဏ်ကို မြို့ကျေရတော့ပြီး၊ စားဆိုင်ဆေးဆိုး  
 နှင့်စား၍၊ မိုးရာသီ တောင်ကျချောင်း ခိုခြင်းကြောင့် ကျန်းမာရေး ကောင်းကံကြောင့် ရာသီ  
 စားရိတ်သိမ်းပြီး ရောင်းချချိန်တွင်သာဝင်ငွေ များများရတော့ပြီး  
 ကျန်လများတွင်ပုံမှန်ဝင်ငွေ မရှိပေ။ ရွှေ၊ သတ္တု တူးဖော်ခြင်း နား တစ်နိုင်တစ်ပိုင်လုပ်ငန်း  
 တရားဝင် ရရှိပါက ဝင်ငွေပိုမိုရရှိလာ နိုင်သည်။ ရွေးချယ်မှုကား လာချိန်ဖြစ်သော  
 တပို့တွဲ၊ တစ်ပေါင်း တစ်ခုလုံးတွင် ပွဲကော်ရွာသားလည်း လုပ်ငန်း များလှပေရာ  
 ပျဉ် ကဆင်ဖြေနိုင်ပါသည်။



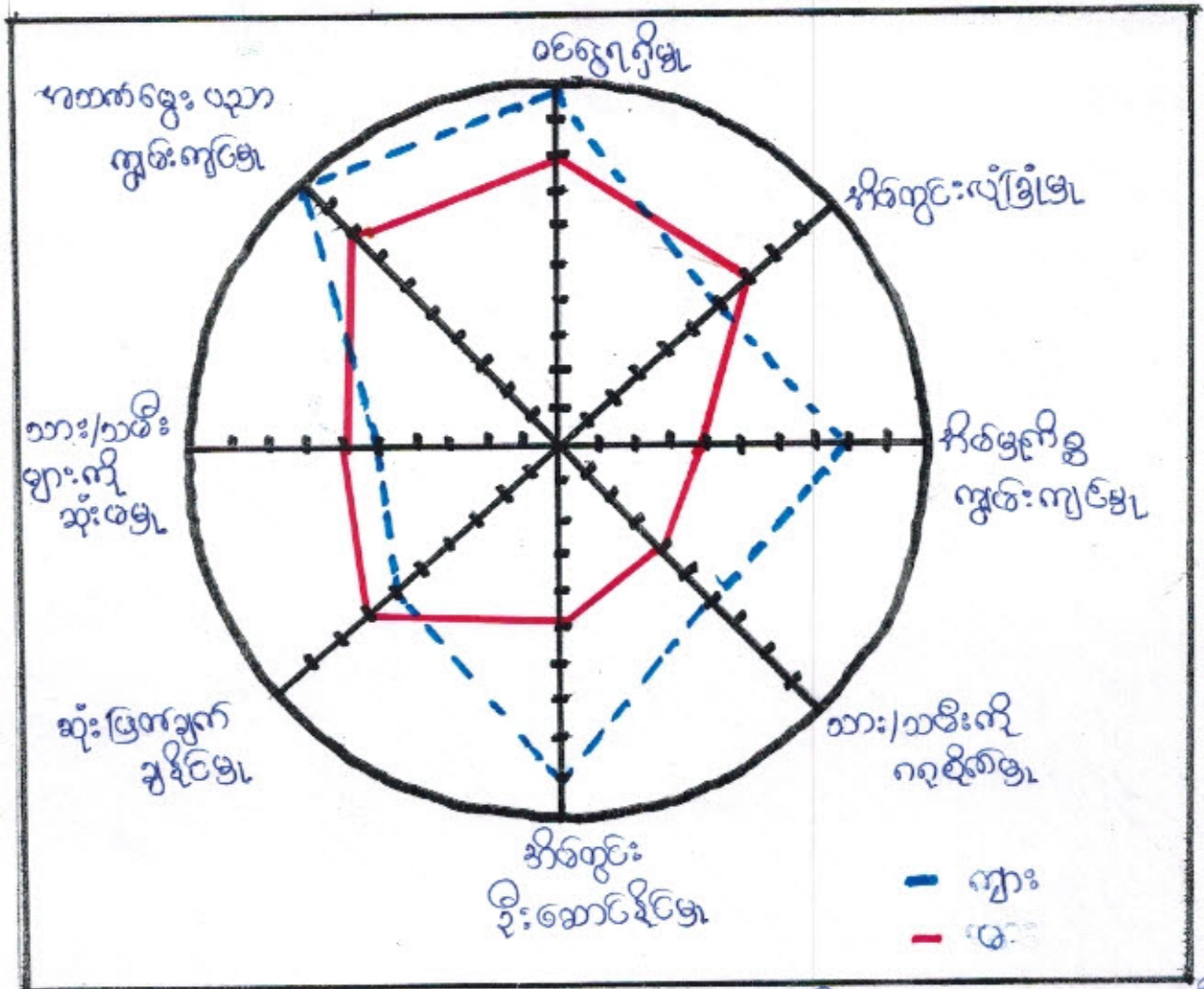

ဦးဆောင်ဆွေးနွေးသူ - ဦးဇော်သိန်း  
ကျား ၂၅၈၊ မ ၂၃၅

ကျွမ်းကျင်မှု

ဆွေးနွေးခြင်းဖြင့် ဆန်းစစ်ခြင်း  
 အမျိုးသမီးများ၏ လုပ်ငန်းခွင်၊ ဆုံးဖြတ်ချက်ချမှု၊ ပါဝင်ခွင့်တို့၌ နားနည်းသည်။  
 ဥပမာ- အမျိုးသားများ၏ အထက်ပွေးယဿာ ကျွမ်းကျင်မှုသည် အမျိုးသမီးများ ဖြစ်  
 ပြီး အမျိုးသမီးများသည် အိမ်တွင်းဦးဆောင်နိုင်မှုကိစ္စတွင်သာ များပါသည်။  
 အမျိုးသမီးများသည် ဝင်ရောက်သော လုပ်ငန်းတွင် နည်းပြီး အိမ်တွင်သာ နှိပ်စက်  
 ခြင်း၊ အဖွဲ့အစည်းများတွင် ပါဝင်ဆုံးဖြတ်မှု နည်းပါသည်။  
 ကျေးဇူးတင် အမျိုးသမီးများအား အမျိုးသားများနှင့်အတူ လုပ်ငန်းခွင်နှင့်  
 လုပ်အားခ တန်းတူပေးခြင်းဖြင့် ဖွံ့ဖြိုးရေး လုပ်ငန်းများ ဆောင်ရွက်ရာတွင်  
 ယက်တွဲအောင်မြင်စေရန် ကူညီနိုင်မည်။



.....နေ့စကား.....ကျေးရွာမှ တင်ပြသော အခက်အခဲ အတားအဆီးများ

အမျိုးသားအဖွဲ့မှ တင်ပြသော အခက်အခဲ အတားအဆီးများ		အမျိုးသမီးအဖွဲ့မှ တင်ပြသော အခက်အခဲ အတားအဆီးများ	
၁	လူနေမှု အခက်အခဲ		ကျန်းမာရေး အခက်အခဲ
၂	လမ်းပန်း၊ စက်ယာဉ်ပျော်၊ အခက်အခဲ		ပညာရေး၊ အခက်အခဲ
၃	ကျန်းမာရေး အခက်အခဲ		လူနေမှု အခက်အခဲ
၄	ပညာရေး၊ အခက်အခဲ		လမ်းပန်း၊ စက်ယာဉ်ပျော်၊ အခက်အခဲ
၅	နည်းပညာ အခက်အခဲ	၅	နည်းပညာ အခက်အခဲ (စိုက်ပျိုးရေး)

နောင်လာမည့် (၅)နှစ်အတွင်း ကျေးရွာဖွံ့ဖြိုးရေး မျှော်မှန်းလျာထားချက်များ

အမျိုးသားအဖွဲ့တင်ပြသော မျှော်မှန်းချက်များ		အမျိုးသမီးအဖွဲ့ တင်ပြသော မျှော်မှန်းချက်များ	
၁	လူနေမှု အခက်အခဲ၊ အတားအဆီး၊ ဖွံ့ဖြိုးရေး		ကျန်းမာရေး၊ အခက်အခဲ၊ အတားအဆီး၊ ဖွံ့ဖြိုးရေး
၂	လမ်းပန်း၊ စက်ယာဉ်ပျော်၊ အတားအဆီး၊ ဖွံ့ဖြိုးရေး		ပညာရေး၊ အခက်အခဲ၊ အတားအဆီး၊ ဖွံ့ဖြိုးရေး
၃	ကျန်းမာရေး၊ အခက်အခဲ၊ အတားအဆီး၊ ဖွံ့ဖြိုးရေး		လူနေမှု အခက်အခဲ၊ အတားအဆီး၊ ဖွံ့ဖြိုးရေး
၄	နည်းပညာ အတားအဆီး		လမ်းပန်း၊ စက်ယာဉ်ပျော်၊ အတားအဆီး၊ ဖွံ့ဖြိုးရေး

ကျေးရွာသည်ဖွံ့ဖြိုးမှုအားနည်းသော ကျေးရွာတစ်ရွာဖြစ်သောကြောင့် လိုအပ်ချက်များစွာ ရှိနေပါသည်။ ထိုမျှော်မှန်းချက်များမှာ ကျေးရွာရှိ အမျိုးသား/အမျိုးသမီးများ၏ တင်ပြဆွေးနွေးမှုများဖြစ်ပါသည်။ နောင်လာမည့် (၅)နှစ်အတွင်း ကျေးရွာဖွံ့ဖြိုးရေး မျှော်မှန်းလျာထားချက်များကို ကြည့်ခြင်းအားဖြင့် စီမံကိန်းအပေါ် အခြေခံကျေးရွာသူ/သားများ၏ မျှော်မှန်းချက်ကို သိရှိနိုင်ပါသည်။

၁၃။ အစည်းအဝေးမှတ်တမ်းများ

(က)-၁။ အမျိုးသမီးကဏ္ဍအစည်းအဝေးမှတ်တမ်းနှင့် စစ်ဆေးရမည့်အချက်များ

၁။ အမျိုးသမီးကဏ္ဍ အစည်းအဝေးမှတ်တမ်း

စီမံကိန်းပထမနှစ်အတွက်ကျေးရွာမိတ်ဆက်အစည်းအဝေးပြုလုပ်ရန်စိတ်ကြားရာတွင်အမျိုးသမီးများအမျိုးညီစွာပါဝင်ရန်ကျေးရွာတာဝန်ရှိသူများနှင့်အုပ်ချုပ်ရေးမှူးထံသို့ပြောကြားခဲ့ပါသည်။ အစည်းအဝေးတိုင်းတွင်အမျိုးသမီးများပြောကြားလိုသောအချက်များကိုလွတ်လပ်ပွင့်လင်းစွာပြောကြားနိုင်ကြောင်းကိုလည်းအသိပေးထားပါသည်။ ကျေးရွာအုပ်စုအဆင့်တွင်နှစ်စဉ်ပြုလုပ်သောလုပ်ငန်းများတွင်အမျိုးသမီးများတင်ပြတောင်းဆိုသောလုပ်ငန်းတစ်ခုပါဝင်မည်ဖြစ်ကြောင်းကိုလည်းပြောကြားခဲ့ပါသည်။ လုပ်ငန်းခွဲများအကောင်အထည်ဖော်ဆောင်ရွက်သောလုပ်ငန်းဖြစ်ပါကတူညီသောလုပ်ငန်းအတွက်တူညီသောလုပ်ခလစာများရှိမည်ကိုလည်းပြောကြားခဲ့ပါသည်။ စီမံကိန်းတွင်အမျိုးသမီး/သားခွဲခြားမှုများမရှိစေရန်ရှည်ရှယ်ထားသည်ကိုလည်းပြောကြားမှုပြုလုပ်ခဲ့သည်။ အမျိုးသမီးများ၏ဦးဆောင်နိုင်မှုနှင့်စီမံခန့်ခွဲမှုစွမ်းရည်များတိုးတက်လာစေရန်အတွက်ကော်မတီများထဲတွင်အမျိုးသမီးများ(၅၀%)ပါဝင်ရမည်ဖြစ်သည်။ ဆပ်ကော်မတီတစ်ခုတိုင်းတွင်လည်းအနည်းဆုံးအမျိုးသမီးတစ်ဦးပါဝင်ရမည်ဖြစ်ပါသည်။ ကော်မတီဝင်အမျိုးသမီးများသည် တင်ပြဆွေးနွေးမှုများပြုလုပ်ခြင်း၊ ဆုံးဖြတ်ချက်ချခြင်းများပြုလုပ်ရမည်ဖြစ်ပါသည်။ အမျိုးသားများမှလည်းကူညီပံ့ပိုးပေးရမည်ဖြစ်ပါသည်။ ဒုတိယအကြိမ်အစည်းအဝေးများတွင်အမျိုးသမီးများသည်လိုအပ်ချက်အခက်အခဲများကိုလွတ်လပ်စွာဆွေးနွေးနိုင်ရန်အမျိုးသမီးသီးသန့်အုပ်စုများဖွဲ့ပြီးအခက်အခဲများဖော်ထုတ်ခြင်းကိုလည်းလုပ်ကိုင်ခဲ့ပါသည်။

၂။ ကျေးရွာမိတ်ဆက်အစည်းအဝေးတွင် အမျိုးသမီးကဏ္ဍအတွက် စောင့်ကြည့်စစ်ဆေးရမည့်အချက်များ

ကျေးရွာ/ကျေးရွာအုပ်စုအမည်- **ပန်းစတာ** ကျေးရွာ၊ **ပန်းစတာ** ကျေးရွာအုပ်စု

စဉ်	အကြောင်းအရာ	တွေ့ရှိချက်		မှတ်ချက်
		✓	X	
၁။	အစည်းအဝေးတက်ရောက်လှသူများအား ရေးရာအခြေခံသဘောတရားများကို ရှင်းလင်းဆွေးနွေးခဲ့ပါသလား။	✓		
၂။	စီမံကိန်းပါဝင်သော ကျား၊မရေးရာ အကောင်အထည်ဖော်ရေး လိုအပ်ချက်(၅)ချက်ကို ရှင်းလင်းပြခဲ့ပါသလား။	✓		
၃။	အစည်းအဝေးခေါ်ယူရာတွင် အမျိုးသား/သမီးများ အမျိုးညီစွာတက်ရောက်နိုင်ရေး အတွက်အသိပေးတိုက်တွန်း စည်းရုံးခဲ့တာမျိုးရှိခဲ့ပါသလား။	✓		
၄။	အမျိုးသမီးများ၏ စကားသံများ၊ပြောဆိုနိုင်ခွင့်များ ပိုမိုထွက်ပေါ်လာအောင် ဖန်တီးပေးခဲ့ပါသလား။	✓		
၅။	ဆပ်ကော်မတီဖွဲ့များ ဖွဲ့စည်းရာတွင်အမျိုးသမီးများနှင့် ပါဝင်ဖွဲ့စည်းရေး၊ပူးပေါင်းပါဝင်ရေး ဦးဆောင်နိုင်ရေးအတွက် တွန်းအားပေးကူညီဆောက်ရွက်ခဲ့ပါသလား။	✓		
၆။	အစည်းအဝေးကို အမျိုးသား/သမီးများ အလွယ်တကူပါဝင်တက်ရောက်နိုင်သော အချိန်နှင့် နေရာများကိုရွေးချယ်ခြင်း၊ထည့်သွင်းစဉ်းစားဆောက်ရွက်ခြင်းများတို့ကို လုပ်ဆောင်ခဲ့ပါသလား။	✓		
၇။	လူနည်းစု၊ဆင်းရဲနွမ်းပါး၊ထိခိုက်လွယ်သောအုပ်စုများကို အစည်းအဝေးဖေတင်မီ အချိန်များ က ရှာဖွေဖော်ထုတ်ခဲ့တာမျိုးများ ရှိပါသလား။	✓		

၁၅

၈။	လူနည်းစု/ဆင်းရဲ/နွမ်းပါး/ထိခိုက်လွယ်သော အမျိုးသား/သမီးများထဲမှ အချို့ကို အစည်းအဝေးတက်ရောက်နိုင်အောင် ဖိတ်ကြား ဆောင်ရွက်မှုမျိုးရှိခဲ့ပါသလား။	✓		
၉။	လူနည်းစု/ဆင်းရဲ/နွမ်းပါး/ထိခိုက်လွယ်သောအမျိုးသား/အမျိုးသမီးများနှင့် ကြုံတွေ့နေရ သောအခက်အခဲများကို သင်ဆွေးနွေး မေးမြန်းခဲ့တာမျိုး ရှိပါသလား။	✓		
၁၀။	အမျိုးသမီးများ ပြောဆိုတင်ပြနိုင်အောင် အချိန်ပေးရန်ကြိုတင်စီစဉ်ဆောင်ရွက်မှု မျိုးများဆောင်ရွက်ခဲ့တာများ ရှိပါသလား။	✓		
၁၁။	စီမံကိန်းလုပ်ငန်းခွဲများရှာဖွေဖော်ထုတ်ရာတွင် အမျိုးသား/သမီးများသီးခြားဆွေးနွေး ဖော်ထုတ်ဆောင်ရွက်ခဲ့တာမျိုး ရှိပါသလား။	✓		
၁၂။	ကျေးရွာစီမံကိန်း အထောက်အကူပြုကော်မတီဖွဲ့စည်းရာတွင် အမျိုးသမီး၊ အမျိုးသား အမျိုးညီမျှစွာ (၅၀:၅၀) ဖွဲ့စည်းနိုင်ခဲ့ပါသလား။ မဖွဲ့စည်းနိုင်ခဲ့ပါက မှတ်ချက်တွင် ရှင်းလင်းပါ။	✓		
၁၃။	ဆပ်ကော်မတီများတွင် အနည်းဆုံး အမျိုးသမီးအဖွဲ့ဝင် တစ်ဦးနှုန်းဖြင့် ပါဝင်ဖွဲ့စည်းနိုင်ခဲ့ပါသလား။ မဖွဲ့စည်းနိုင်ခဲ့ပါက မှတ်ချက်တွင် ရှင်းလင်းပါ။	✓		
၁၄။	ကျေးရွာ/ကျေးရွာအုပ်စု ဖွံ့ဖြိုးရေးစီမံချက် များတွင် အမျိုးသမီးများ ရွေးချယ်ဆုံးသည့် လုပ်ငန်းစီမံချက် အနည်းဆုံးတစ်ခုပါဝင်နိုင်ရေးအတွက် စည်းရုံးဆွေးနွေးမှုများ ပြုလုပ်ဆောင်ရွက်ခဲ့ပါသလား။	✓		
၁၅။	တက်ရောက်လာသူများအား အမျိုးသမီးများ၏ လိုအပ်ချက်များကို ဖြည့်ဆည်းပေးနိုင်ရန် အမျိုးသမီးရွေးချယ် လိုက်သောဦးစားပေးရွေး ချယ်မှုများ ကိုထောက်ပံ့ပေးသွားမည်ဖြစ်ကြောင်း အသိပေးပြောကြားခဲ့ပါသလား။	✓		
၁၆။	ရွေးချယ်လိုက်သော စီမံကိန်းလုပ်ငန်းခွဲများသည် ဒေသတွင်းမှာရှိသော လူနည်းစု/ဆင်းရဲ/ နွမ်းပါး/ထိခိုက်လွယ် အုပ်စုများအပေါ် မည်သို့အကျိုးပြုနိုင်မည်ဖြစ်ကြောင်း ရှင်းလင်း ပြောကြားခြင်း၊မှတ်တမ်းတင်ခြင်းများတို့ကို ဆောင်ရွက်ခဲ့ပါသလား။	✓		
၁၇။	ကျေးရွာအုပ်စုအဆင့် အစည်းအဝေးပြုလုပ်ရာတွင် အုပ်စု စီ/ထောက် ကော်မတီဝင်များကို ကျား၊မရေးရာလိုအပ်ချက်များ အကြောင်းကိုရှင်းလင်းပြောကြားခဲ့ပါသလား။	✓		
၁၈။	ကျေးရွာအုပ်စုအဆင့် အစည်းအဝေးပြုလုပ်ရာတွင် အုပ်စု စီ/ထောက် ကော်မတီဝင်များ အားလုံး တက်ရောက်နိုင်မှု ရှိ/မရှိ စစ်ဆေးခဲ့ပါသလား။ မတက်ရောက်နိုင်ခဲ့ပါက မှတ်ချက်တွင် ရှင်းလင်းပါ။	✓		

၁၉

ပုဂံစကားပြောရာတွင် နိဒါန်း နိဒါန်း အစကား အကျဉ်း ဖြစ် ကော် ဖော်

- ၁ ဦးရော်ဝင်း (စိထောက်ဥက္ကဋ္ဌ ၊ နှုတ်စု စာရင်းကိုဋ်)
- ၂ ဇော်ခွင်းစား (စိထောက်ဥက္ကဋ္ဌ ၊ နှုတ်စု စိထောက်ဥက္ကဋ္ဌ)
- ၃ ဦးတိုး (ဝယ်ယူရေး ၊ ခေါင်းဆောင်)
- ၄ ဇော်ဆန်းကြည် (ဝယ်ယူရေး ၊ ဖွတ်တမ်းထိန်း)
- ၅ ဦးစိုဗွေ (ဝယ်ယူရေး ၊ အဖွဲ့ဝင်)
- ၆ ဇော်ညွန့်ကြည် (စောင့်ကြည့်ကြီးကြပ်ရေး ၊ ခေါင်းဆောင်)
- ၇ ဦးဖောင်ဆန်း (စောင့်ကြည့်ကြီးကြပ်ရေး ၊ အဖွဲ့ဝင်)
- ၈ ဇော်လှထွေး (စောင့်ကြည့်ကြီးကြပ်ရေး ၊ အဖွဲ့ဝင်)
- ၉ ဦးအောင်ကြည် (လည်ပတ်ထိန်းသိမ်းရေး ၊ ခေါင်းဆောင်)
- ၁၀ ဇော်တင်ယုံ (လည်ပတ်ထိန်းသိမ်းရေး ၊ အဖွဲ့ဝင်)
- ၁၁ ဇော်တင်မာဝင်း (လည်ပတ်ထိန်းသိမ်းရေး ၊ အဖွဲ့ဝင်)
- ၁၂ ဦး သွယ်သာ (ဝေဖန်အကြံပြု)
- ၁၃ ဇော်ထန်းခွဲ (ဝေဖန်အကြံပြု ၊ နှုတ်စုအတွင်းရေးမှူး)
- ၁၄ ဦးကျော်နိုင်ဦး (စာရင်းကိုဋ်)
- ၁၅ ဇော်စားစားမြင့် (စေတနာ့ဝန်ထမ်း)
- ၁၆ ဦးဖောင်ထွန်း (စေတနာ့ဝန်ထမ်း)



လူထုပတ်ဝန်းကျင်ထိန်းသိမ်းရေးဦးစီးဌာန

အပိုင်း-၃ ၂၉.၉.၂၀၁၅

ပုံစံစ-၁ ကျေးရွာအခြေခံအချက်အလက်များ (Form PC 1)

လမ်းညွှန်ချက်/ ကျေးရွာတစ်ရွာသို့ ပထမဆုံး မိတ်ဆက်ခရီးသွားရောက်သောအခါ လူထုစည်းရုံးရေးမှူးသည် ကျေးရွာခေါင်းဆောင်များအားကျေးရွာအချက်အလက်များကိုမေတ္တာရပ်ခံ၍တောင်းခံရသည်။ ဤအချက်အလက်များကိုစီမံကိန်းမိတ်ဆက်အစည်းပေးမတိုင်မီတောင်းခံရမည်။ စီမံကိန်းမိတ်ဆက်အစည်းပေးတွင် လူထုစည်းရုံးရေးမှူးသည် ဤအချက်အလက်များအားစစ်ဆေးပြီးမှန်ကန်အောင်ပြုလုပ်ရမည်။ ပြီးနောက်တွင် လူထုစည်းရုံးရေးမှူးမှ သတင်းအချက်အလက်ထဲသို့ Tablets မှတစ်ဆင့်ဖြည့်သွင်းရမည်။

ကျေးရွာအုပ်ချုပ်ရေးမှူးအမည် <u>ဦး မောင်စင်</u>	ကျေးရွာအုပ်ချုပ်ရေးမှူးအိမ်အမှတ်စဉ် <u>၀၄-၂၅၇၃၈၇၂၅</u>	လူထုစည်းရုံးရေးမှူးအိမ်အမှတ်စဉ် <u>၁၅၇၂၅၂၅၀၈</u>
ပြည်နယ်၊ တိုင်းဒေသကြီး <u>စစ်ကိုင်း</u>	မြို့နယ် <u>မိုးမောက်</u>	ကျေးရွာအုပ်စု <u>ပန်းတော</u>

က. လူဦးရေ

လူမျိုးစု	အိမ်ထောင်စုအရေအတွက်	ကိုးကွယ်သည့်ဘာသာ	အိမ်ထောင်စုအရေအတွက်
လူမျိုးစု (၁) <u>အခြား</u>	<u>၁၁၄</u>	ဘာသာ(၁) <u>ဗုဒ္ဓ</u>	<u>၁၃၈</u>
လူမျိုးစု (၂) <u>ဤ</u>	<u>၀၃</u>	ဘာသာ(၂) <u>ဗုဒ္ဓ</u>	
လူမျိုးစုစေ့ <u>မူလ</u>	<u>၁၁</u>	ဘာသာစေ့ <u>ဗုဒ္ဓ</u>	

	အမျိုးသား(အရေအတွက်)	အမျိုးသမီး(အရေအတွက်)
လူဦးရေ	<u>၄၃၅</u>	<u>၄၃၄</u>
အိမ်ထောင်ဦးစီး	<u>၁၁၂</u>	<u>၂၆</u>

(ခ) လက်လှမ်းမီအသုံးပြုနိုင်သည့်အဆောက်အအုံများ

စာသင်ကျောင်း	အမှတ်ခြံပေါ	ကျန်းမာရေး	အမှတ်ခြံပေါ	ဘာသာရေးအဆောက်အအုံ	အမှတ်ခြံပေါ
အထက်တန်းကျောင်း	<input type="checkbox"/>	ဆေးရုံ	<input type="checkbox"/>	စေတီ	<input type="checkbox"/>
အလယ်တန်းကျောင်း	<input checked="" type="checkbox"/>	ကျန်းမာရေးဌာန	<input type="checkbox"/>	ဘုန်းကြီးကျောင်း	<input checked="" type="checkbox"/>
မူလတန်းကျောင်း	<input type="checkbox"/>	ကျန်းမာရေးဌာနခွဲ	<input type="checkbox"/>	ဟိန္ဒူဘုရားကျောင်း	<input type="checkbox"/>
မူကြိုကျောင်း	<input checked="" type="checkbox"/>	ဆေးပေးခန်း	<input checked="" type="checkbox"/>	ခရစ်ယာန်ကျောင်း	<input type="checkbox"/>
အခြား	<input type="checkbox"/>	အခြား	<input type="checkbox"/>	ဗလီ	<input type="checkbox"/>
				အခြား	<input type="checkbox"/>
မှတ်ချက်		မှတ်ချက်		မှတ်ချက်	

၂၁ (a)



လူထုပဟိုပြုစီမံကိန်းစီမံကိန်းလက်စွဲ  
အပိုင်း-၃ ၂၉.၉.၂၀၁၅

(ဂ) ကျွမ်းကျင်သူများမှတ်တမ်း ၊ ကျေးရွာတွင်နေထိုင်သော သို့မဟုတ် တခြားရွာမှလာရောက်သောကျွမ်းကျင်သူများ

(၁) စာသင်ကျောင်း			(၂) ကျန်းမာရေး			(၃) လက်မှုပညာရှင်		
	ရွာတွင်နေထိုင်သူ	အခြားရွာမှလာသူ		ရွာတွင်နေထိုင်သူ	အခြားရွာမှလာသူ		ရွာတွင်နေထိုင်သူ	အခြားရွာမှလာသူ
မူလတန်းပြဆရာဆရာမ	<input checked="" type="checkbox"/>	<input checked="" type="checkbox"/>	ဆရာပန်	<input type="checkbox"/>	<input type="checkbox"/>	လက်သမား	<input checked="" type="checkbox"/>	<input type="checkbox"/>
အထက်တန်းပြဆရာဆရာမ	<input type="checkbox"/>	<input type="checkbox"/>	လက်ထောက်ကျန်းမာရေးမှူး	<input type="checkbox"/>	<input type="checkbox"/>	ပန်းရံ	<input checked="" type="checkbox"/>	<input type="checkbox"/>
အလက်တန်းပြဆရာဆရာမ	<input checked="" type="checkbox"/>	<input checked="" type="checkbox"/>	အမျိုးသမီးကျန်းမာရေးဆရာမ	<input type="checkbox"/>	<input checked="" type="checkbox"/>	လျှပ်စစ်ဆိုင်ရာ	<input checked="" type="checkbox"/>	<input type="checkbox"/>
မူကြိုဆရာဆရာမ	<input checked="" type="checkbox"/>	<input type="checkbox"/>	အရံသားဖွား	<input type="checkbox"/>	<input type="checkbox"/>	ရေပိုက်သူယ်သူ	<input type="checkbox"/>	<input type="checkbox"/>
အခြား	<input type="checkbox"/>	<input type="checkbox"/>	ပြည်သူ့ကျန်းမာရေးလုပ်သား (၁)/(၂)	<input type="checkbox"/>	<input type="checkbox"/>	စက်ပြင်ဆရာ	<input checked="" type="checkbox"/>	<input type="checkbox"/>
မှတ်ချက်			မှတ်ချက်			မှတ်ချက်		

(ဃ) ကျေးရွာသို့ ရောက်ရှိနိုင်သည့်လမ်းအခြေအနေ / ကျေးရွာတစ်ရွာသည် ၎င်း၏ကျေးရွာအုပ်စုနှင့် ဆက်သွယ်ထားသော လမ်းအခြေအနေ (အောက်ပါတို့ကိုဝိုင်းပါ)

ကျောက်ကြမ်းလမ်း      ကတ္တရာလမ်း      ကွန်ကရစ်လမ်း      မော်တော်ဆိုင်ကယ်လမ်း  
 ကျောက်ခင်းလမ်း      မြေသားလမ်း      လူသွားလမ်း      အခြား \_\_\_\_\_

(င) ကျေးရွာဖွံ့ဖြိုးမှုစီမံချက်

(၁) လူထုပဟိုပြုစီမံကိန်းမစတင်မှီ ဤကျေးရွာတွင်ကျေးရွာဖွံ့ဖြိုးမှု စီမံချက်ရှိခဲ့ပါသလား?      ဝိုင်းပါ  
 ရှိပါသည်/မရှိပါ/မသိပါ

(၂) ရှိခဲ့ပါလျှင် ဤစီမံချက်ကို မည်သည့် ခုနှစ်တွင်ပြင်ဆင်ခဲ့ပါသနည်း?      နှစ်-----/မသိပါ

(၃) ဤစီမံချက်ကို ဖြိုနယ်မှအတည်ပြုခဲ့ပါသလား?      ပြုခဲ့ပါသည်/မပြုခဲ့ပါ /မသိပါ

(စ) ခရီးအကွာအဝေး

(၁) ဤကျေးရွာ၏ပဟိုမှ၎င်းကျေးရွာအုပ်စု၏ပဟိုအထိခရီးမိုင်မည်မျှကွာဝေးသနည်း?      မိုင်-----/မသိပါ

(၂) ဤကျေးရွာမှ ၎င်းကျေးရွာအုပ်စုပဟိုအထိသွားလာရာတွင်ကြာမြင့်သည့်အချိန်      -----မိနစ်-----နာရီ

ခြောက်သွေ့ရာသီတွင်ကြာချိန်-----ထော်လာဂျီ/မော်တော်ဆိုင်ကယ်/ခြေလျှင်/လား/မော်တော်ဘုတ်/  
 အခြား-----

မိုးရာသီတွင်ကြာချိန်-----ထော်လာဂျီ/မော်တော်ဆိုင်ကယ်/ခြေလျှင်/လား/မော်တော်ဘုတ်/  
 အခြား-----

(ဆ) ပတ်ဝန်းကျင်ဆိုင်ရာသဘာဝဘေးအန္တရာယ် -

ဤကျေးရွာတွင်ကြေးခြင်းကဲ့သို့ သဘာဝဘေးအန္တရာယ်ကျရောက်ဖူးခြင်းရှိပါသလား။  
 မရှိပါ       ရှိပါသည်      ရှိလျှင်ဖော်ပြပါ-----

၂၂ (b)





လူထုပဟိုပြုစီမံကိန်းစီမံကိန်းလက်စွဲ  
အပိုင်း-၃ ၂၉.၉.၂၀၁၅

(ခ) ကျေးရွာတွင် ဖွဲ့စည်းထားသော အဖွဲ့အစည်းများ

လူထုပဟိုပြုစီမံကိန်းမတိုင်မီ ဤကျေးရွာတွင် ကျေးရွာဖွံ့ဖြိုးရေးအတွက် အစိုးရ(သို့)ရွာသားများကိုယ်တိုင်(သို့) စီမံကိန်းတစ်ခုခုမှ ဖွဲ့စည်းထားသည့် အဖွဲ့အစည်းများရှိပါသလား။

(၁)-----

(၂)-----

ကျေးရွာခေါင်းဆောင်

အမည် **ဦးဂါမာခိခိန်**

လက်မှတ်  နေ့စွဲ ၂၈.၇.၂၀၁၅

လူထုစည်းရုံးရေးမှူး

အမည် **Daw Yu Yu Aye**

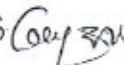
လက်မှတ်  နေ့စွဲ ၂၈.၇.၂၀၁၅



ပုံစံ - ၈ - ၁ ကျေးရွာအခြေခံအချက်အလက်များ (Form PC 1)

လမ်းညွှန်ချက်။ ကျေးရွာတစ်ရွာသို့ ပထမဆုံးမိတ်ဆက်ခရီး သွားရောက်သောအခါ လူထုစည်းရုံးရေးမှူးသည် ကျေးရွာခေါင်းဆောင်များအား ကျေးရွာအချက်အလက်များကို မေတ္တာရပ်ခံ၍ တောင်းခံရမည်။ ဤအချက်အလက်များကို စီမံကိန်းမိတ်ဆက်အစည်းဝေးမတိုင်မီတောင်းခံရမည်။ စီမံကိန်းမိတ်ဆက်အစည်းဝေးတွင် လူထုစည်းရုံးရေးမှူးသည် ဤအချက်အလက်များအား စစ်ဆေးပြီး မှန်ကန်အောင်ပြုလုပ်ရမည်။ ပြီးနောက်တွင် လူထုစည်းရုံးရေးမှူးမှ သတင်းအချက်အလက်ထံသို့ Tablets မှ တဆင့် ဖြည့်သွင်းရမည်။

ကျေးရွာခေါင်းဆောင် အမည် <b>ဦးအောင်အောင်</b>	ကျေးရွာခေါင်းဆောင်၏ ဖုန်းနံပါတ် <b>၀၉ - ၂၅၇၄၀၁၀၁၂</b>	လူထုစည်းရုံးရေးမှူး၏ အမည် <b>ဦးအောင်အောင်</b>
ပြည်နယ်၊တိုင်းဒေသကြီး <b>ဗဟိုဌာန</b>	မြို့နယ် <b>ဗဟိုဌာန</b>	ကျေးရွာအုပ်စု <b>ဗဟိုဌာန</b>

က။ လူဦးရေ

လူမျိုးစု	အိမ်ထောင်စုအရေအတွက်	ကိုးကွယ်သည့်ဘာသာ	အိမ်ထောင်စုအရေအတွက်
လူမျိုးစု (၁) <del>ဗမာ</del>	၁၅၀	ဘာသာ (၁) <del>ဗုဒ္ဓ</del>	၁၅၀
လူမျိုးစု (၂) -----		ဘာသာ (၂) -----	
လူမျိုးစု (၃) -----		ဘာသာ (၃) -----	
လူမျိုးစုရော အခြား -----		ဘာသာရော -----	
မသန်စွမ်းသူများ	၆		
သက်ကြီးရွယ်အိုများ (၆၅ နှစ် နှင့် အထက်)	၁၀		
စစ်ဘေးရှောင်			

	အမျိုးသား (အရေအတွက်)	အမျိုးသမီး (အရေအတွက်)
လူဦးရေ		
လူမျိုးစု (၁) -----	၄၅၀	၄၆၀
လူမျိုးစု (၂) -----		
လူမျိုးစု (၃) -----		
အခြား		
အိမ်ထောင်ဦးစီး	၁၃၀	၂၀

(ခ) အခြေခံအဆောက်အအုံ အသုံးအဆောင်များ

စာသင်ကျောင်း	အမှတ် ခြံစံပါ	ကျန်းမာရေး	အမှတ် ခြံစံပါ	ဘာသာရေး အဆောက် အအုံများ	အမှတ် ခြံစံပါ
အထက်တန်းကျောင်း	<input type="checkbox"/>	ဆေးရုံ	<input checked="" type="checkbox"/>	စေတီ	<input type="checkbox"/>
အလယ်တန်းကျောင်း	<input checked="" type="checkbox"/>	ကျန်းမာရေးဌာန	<input checked="" type="checkbox"/>	ဘုန်းကြီးကျောင်း	<input type="checkbox"/>
မူလတန်းကျောင်း	<input checked="" type="checkbox"/>	ကျန်းမာရေးဌာနခွဲ	<input type="checkbox"/>	ဟိန္ဒူဘုရားကျောင်း	<input type="checkbox"/>
မှတ်ကျောင်း	<input checked="" type="checkbox"/>	ဆေးပေးခန်း	<input type="checkbox"/>	ခရစ်ယာန်ကျောင်း	<input type="checkbox"/>
အခြား	<input type="checkbox"/>	အခြား	<input type="checkbox"/>	ဗလ	<input type="checkbox"/>
မှတ်ချက်		မှတ်ချက်		အခြား	<input type="checkbox"/>
( ၀၅၇၈၆၃၂၁၅၅၅ )				မှတ်ချက်	

(ဂ) ကျွမ်းကျင်သူများမှတ်တမ်း (ကျေးရွာတွင်နေထိုင်သော သို့မဟုတ် တခြားရွာမှလာရောက်သော ကျွမ်းကျင်သူများ)

(၁) စာသင်ကျောင်း			(၂) ကျန်းမာရေး			(၃) လက်မှုပညာရှင်		
	ရွာတွင် နေ ထိုင်သူ	အခြား ရွာမှ လာသူ		ရွာတွင် နေ ထိုင်သူ	အခြား ရွာမှ လာသူ		ရွာတွင် နေ ထိုင်သူ	အခြား ရွာမှ လာသူ
မူလတန်းပြဆရာ/မ	<input checked="" type="checkbox"/>	<input checked="" type="checkbox"/>	ဆရာဝန်	<input type="checkbox"/>	<input type="checkbox"/>	လက်သမား	<input checked="" type="checkbox"/>	<input type="checkbox"/>
အထက်တန်းပြဆရာ/မ	<input type="checkbox"/>	<input type="checkbox"/>	လက်ထောက် ကျန်းမာရေးမှူး	<input type="checkbox"/>	<input type="checkbox"/>	ပန်းရံ	<input checked="" type="checkbox"/>	<input type="checkbox"/>
အလယ်တန်းပြဆရာ/မ	<input checked="" type="checkbox"/>	<input checked="" type="checkbox"/>	အမျိုးသမီးကျန်းမာရေး ဆရာမ	<input type="checkbox"/>	<input type="checkbox"/>	လျှပ်စစ်ကျွမ်းကျင်၊ မီးသမား	<input checked="" type="checkbox"/>	<input type="checkbox"/>
မူကြံဆရာ/မ	<input checked="" type="checkbox"/>	<input checked="" type="checkbox"/>	သားဖွားဆရာမ	<input checked="" type="checkbox"/>	<input type="checkbox"/>	ရေပိုက်သွယ်သူ	<input checked="" type="checkbox"/>	<input type="checkbox"/>
အခြား	<input type="checkbox"/>	<input type="checkbox"/>	ပြည်သူ့ကျန်းမာရေးလုပ်သား	<input checked="" type="checkbox"/>	<input type="checkbox"/>	စက်ပြင်ဆရာ	<input checked="" type="checkbox"/>	<input type="checkbox"/>
မှတ်ချက်			မှတ်ချက်			မှတ်ချက်		

(ဃ) ကျေးရွာသို့ ရောက်ရှိနိုင်သည့် လမ်းအခြေအနေ / ကျေးရွာတစ်ရွာသည် ၎င်း၏ ကျေးရွာအုပ်စုနှင့် ဆက်သွယ်ထားသော လမ်းအခြေအနေ (အောက်ပါတို့ကိုပိုင်းပါ)

ကျောက်ကြမ်းလမ်း      ကတ္တရာလမ်း      ကွန်ကရစ်လမ်း      မော်တော်ဆိုင်ကယ်လမ်း  
 ကျောက်ခင်းလမ်း      မြေသားလမ်း      လူသွားလမ်း      အခြား \_\_\_\_\_  
 ဝိုင်းပါ

(င) ကျေးရွာဖွံ့ဖြိုးမှုစီမံချက်

- (၁) လူထုပဟိုပြုစီမံကိန်းမစတင်မီ ဤကျေးရွာတွင်ကျေးရွာဖွံ့ဖြိုးမှု စီမံချက်ရှိခဲ့ပါသလား? ရှိပါသည်/မရှိပါ/မသိပါ
- (၂) ရှိခဲ့ပါလျှင် ဤစီမံချက်ကို မည်သည့် ခုနှစ်တွင်ပြင်ဆင်ခဲ့ပါသနည်း? နှစ်-----/မသိပါ
- (၃) ဤစီမံချက်ကို မြို့နယ်မှအတည်ပြုခဲ့ပါသလား? ပြုခဲ့ပါသည်/မပြုခဲ့ပါ /မသိပါ

(စ) ခရီးအကွာအဝေး

- (၁) ဤကျေးရွာ၏ပဟိုမှ ၎င်းကျေးရွာအုပ်စု၏ပဟိုအထိ ခရီးခိုင်မည်မျှကွာဝေးသနည်း? မိုင်-----/မသိပါ
- (၂) ဤကျေးရွာမှ ၎င်းကျေးရွာအုပ်စုပဟိုအထိ သွားလာရာတွင်ကြာမြင့်သည့်အချိန်။  
 ခြောက်သွေ့ရာသီတွင်ကြာချိန်----- ထော်လာဂျီ/မော်တော်ဆိုင်ကယ်/ခြေလျင်/လား/မော်တော်ဘုတ်/  
 အခြား-----  
 မိုးရာသီတွင်ကြာချိန်----- ထော်လာဂျီ/မော်တော်ဆိုင်ကယ်/ခြေလျင်/လား/မော်တော်ဘုတ်/  
 အခြား-----

(ဆ) ပတ်ဝန်းကျင်ဆိုင်ရာ သဘာဝဘေးအန္တရာယ်

ဤကျေးရွာတွင် ရေကြီးခြင်းကိုသို့ သဘာဝဘေးအန္တရာယ်ကျရောက်ဖူးခြင်း ရှိပါသလား။

မရှိပါ       ရှိပါသည်      ရှိလျှင်ဖော်ပြပါ -----

(ဇ) ကျေးရွာတွင် ဖွဲ့စည်းထားသော အဖွဲ့အစည်းများ

လူထုပဟိုပြုစီမံကိန်းမစတင်မီ ဤကျေးရွာတွင် ကျေးရွာဖွံ့ဖြိုးရေးအတွက် အစိုးရ (သို့) ရွာသားများကိုယ်တိုင် (သို့) စီမံကိန်းတစ်ခုခုမှ ဖွဲ့စည်းထားသည့် အဖွဲ့အစည်းများရှိပါသလား။

(၁) ~~ရွာသားများကွဲစုအဖွဲ့~~      အဖွဲ့အစည်းများ

(၂) ~~ရွာသားများကွဲစုအဖွဲ့~~

(ဈ) အထွေထွေအုပ်ချုပ်ရေး ဦးစီးဌာန (GAD) မှ မှတ်တမ်းတင်ထားခြင်း

ဤကျေးရွာသည် အထွေထွေအုပ်ချုပ်ရေး ဦးစီးဌာန (GAD) မှ မှတ်တမ်းတင်ထားမှု ရှိပါသလား။

မရှိပါ       ရှိပါသည်

ကျေးရွာခေါင်းဆောင်

အမည်..... ဦး၊ မှု. နေ့စွဲ ၂၀၁၁.၁၁.၂၆

လက်မှတ်..... နေ့စွဲ ၂၀၁၁.၁၁.၂၆

လူထုစည်းရုံးရေးမှူး

အမည်..... ဦးကျော်စွာ

လက်မှတ်..... နေ့စွဲ ၂၀၁၁.၁၁.၂၆



လူထုစတုပြုစီမံကိန်း

ပုံစံ- ၀-၁ ကျေးရွာအခြေခံအချက်အလက်များ (Form PC 1)

လမ်းညွှန်ချက်၊ ကျေးရွာတစ်ရွာသို့ ပထမဆုံးမိတ်ဆက်ခရီးသွားရောက်သောအခါ လူထုစည်းရုံးရေးမှူးသည် ကျေးရွာခေါင်းဆောင်များအားကျေးရွာအချက်အလက်များကိုမေတ္တာရပ်ခံ၍တောင်းခံရသည်။ ဤအချက်အလက်များကိုစီမံကိန်းမိတ်ဆက်အစည်းဝေးမတိုင်မီတောင်းခံရမည်။ စီမံကိန်းမိတ်ဆက်အစည်းဝေးတွင် ဤအချက်အလက်များအားစစ်ဆေးပြီးမှန်ကန်အောင်ပြုလုပ်ရမည်။ ပြီးနောက်တွင် လူထုစည်းရုံးရေးမှူးသည် သတင်းအချက်အလက်ထဲသို့ Tablets မှတစ်ဆင့် ဖြည့်သွင်းရမည်။ လူထုစည်းရုံးရေးမှူးမှ

ကျေးရွာအုပ်ချုပ်ရေးမှူးအမည် ဦးခင်မောင် ကျေးရွာအုပ်ချုပ်ရေးမှူး၏ဖုန်းနံပါတ် ၀၉-၉၅၆၈၀၀ လူထုစည်းရုံးရေးမှူး၏အမည် ဦးနေကျော်စွန်

ပြည်နယ်/တိုင်းဒေသကြီး မန္တလေး မြို့နယ် မင်းမာ ကျေးရွာအုပ်စု ပုဂံ ကျေးရွာ ပုဂံ

ကား လူဦးရေ

လူမျိုးစု	အိမ်ထောင်စုအရေအတွက်	ကိုးကွယ်သည့်ဘာသာ	အိမ်ထောင်စုအရေအတွက်
လူမျိုးစု (၁) <u>ဣန္ဒြေ</u>	<u>၁၅၅</u>	ဘာသာ(၁) <u>ဣန္ဒြေ</u>	<u>၁၅၀</u>
လူမျိုးစု (၂) -----		ဘာသာ(၂) -----	
လူမျိုးစု (၃) -----		ဘာသာ(၃) -----	
လူမျိုးစုရော -----		ဘာသာရော -----	
	အရေအတွက်		
မသန်စွမ်းသူများ	<u>၇</u>		
သက်ကြီးရွယ်အိုများ (၆၅ နှစ် နှင့်အထက်)	<u>၁၀</u>		
စစ်ဘေးရှောင်			

	အမျိုးသား(အရေအတွက်)	အမျိုးသမီး(အရေအတွက်)
လူဦးရေ	<u>၄၅၂</u>	<u>၄၅၅</u>
လူမျိုးစု (၁) <u>ဣန္ဒြေ</u>	<u>၄၅၂</u>	<u>၄၅၅</u>
လူမျိုးစု (၂) -----		
လူမျိုးစု (၃) -----		
အိမ်ထောင်ဦးစီး	<u>၁၃၀</u>	<u>၂၀</u>

(ခ) အခြေခံအဆောက်အအုံ အသုံးအဆောင်များ

စာသင်ကျောင်း	အမှတ်ခြံပိ	ကျန်းမာရေး	အမှတ်ခြံပိ	ဘာသာရေးအဆောက်အအုံများ	အမှတ်ခြံပိ
အထက်တန်းကျောင်း	<input type="checkbox"/>	ဆေးရုံ	<input type="checkbox"/>	စေတီ	<input type="checkbox"/>
အလယ်တန်းကျောင်း	<input checked="" type="checkbox"/>	ကျန်းမာရေးဌာန	<input type="checkbox"/>	ဘုန်းကြီးကျောင်း	<input checked="" type="checkbox"/>
မူလတန်းကျောင်း	<input checked="" type="checkbox"/>	ကျန်းမာရေးဌာနခွဲ	<input checked="" type="checkbox"/>	ဟိန္ဒူဘုရားကျောင်း	<input type="checkbox"/>
မူကြိုကျောင်း	<input checked="" type="checkbox"/>	ဆေးပေးခန်း	<input type="checkbox"/>	ခရစ်ယာန်ကျောင်း	<input type="checkbox"/>



လူထုဗဟိုပြု စီမံကိန်း

အခြား	<input type="checkbox"/>	အခြား	<input type="checkbox"/>	ဗလီ	<input type="checkbox"/>
				အခြား	<input type="checkbox"/>
မှတ်ချက်		မှတ်ချက်		မှတ်ချက်	

(ဂ) ကျွမ်းကျင်သူများမှတ်တမ်း (ကျေးရွာတွင်နေထိုင်သော သို့မဟုတ် တခြားရွာမှလာရောက်သောကျွမ်းကျင်သူများ)

(၁) စာသင်ကျောင်း			(၂) ကျန်းမာရေး			(၃) လက်မှုပညာရှင်		
	ရွာတွင်နေထိုင်သူ	အခြားရွာမှလာသူ		ရွာတွင်နေထိုင်သူ	အခြားရွာမှလာသူ		ရွာတွင်နေထိုင်သူ	အခြားရွာမှလာသူ
မူလတန်းပြဆရာ/မ	<input type="checkbox"/>	<input checked="" type="checkbox"/>	ဆရာဝန်	<input type="checkbox"/>	<input type="checkbox"/>	လက်သမား	<input checked="" type="checkbox"/>	<input type="checkbox"/>
အထက်တန်းပြဆရာ/မ	<input type="checkbox"/>	<input type="checkbox"/>	လက်ထောက်ကျန်းမာရေးမှူး	<input type="checkbox"/>	<input type="checkbox"/>	ပန်းရံ	<input checked="" type="checkbox"/>	<input type="checkbox"/>
အလယ်တန်းပြဆရာ/မ	<input type="checkbox"/>	<input checked="" type="checkbox"/>	အမျိုးသမီးကျန်းမာရေးဆရာမ	<input type="checkbox"/>	<input type="checkbox"/>	လျှပ်စစ်ကျွမ်းကျင်၊ ပီးသမား	<input type="checkbox"/>	<input type="checkbox"/>
မူကြိုဆရာ/မ	<input checked="" type="checkbox"/>	<input type="checkbox"/>	သားဖွားဆရာမ	<input checked="" type="checkbox"/>	<input checked="" type="checkbox"/>	ရေငိုက်သွယ်သူ	<input type="checkbox"/>	<input type="checkbox"/>
အခြား	<input type="checkbox"/>	<input type="checkbox"/>	ပြည်သူ့ကျန်းမာရေးလုပ်သား	<input type="checkbox"/>	<input type="checkbox"/>	စက်ပြင်ဆရာ	<input type="checkbox"/>	<input type="checkbox"/>
မှတ်ချက်			မှတ်ချက်			မှတ်ချက်		

(ဃ) ကျေးရွာသို့ ရောက်ရှိနိုင်သည့်လမ်းအခြေအနေ / ကျေးရွာတစ်ရွာသည် ၎င်း၏ကျေးရွာအုပ်စုနှင့် ဆက်သွယ်ထားသော လမ်းအခြေအနေ (အောက်ပါတို့ကိုပိုင်းပါ)

ကျောက်ကြမ်းလမ်း      ကတ္တရာလမ်း      ကွန်ကရစ်လမ်း      မော်တော်ဆိုင်ကယ်လမ်း  
 ကျောက်ခင်းလမ်း      မြေသားလမ်း      လူသွားလမ်း      အခြား \_\_\_\_\_

(င) ကျေးရွာဖွံ့ဖြိုးမှုစီမံချက်

- (၁) လူထုဗဟိုပြုစီမံကိန်းမစတင်မှီ ဤကျေးရွာတွင်ကျေးရွာဖွံ့ဖြိုးမှု စီမံချက်ရှိခဲ့ပါသလား? ပိုင်းပါ
- (၂) ရှိခဲ့ပါလျှင် ဤစီမံချက်ကို မည်သည့် ခုနှစ်တွင်ပြင်ဆင်ခဲ့ပါသနည်း? ရှိပါသည်/မရှိပါ/မသိပါ
- (၃) ဤစီမံချက်ကို မြို့နယ်မှအတည်ပြုခဲ့ပါသလား? နှစ်-----/မသိပါ

(စ) ခရီးအကွာအဝေး

- (၁) ဤကျေးရွာ၏ဗဟိုမှ၎င်းကျေးရွာအုပ်စု၏ဗဟိုအထိခရီးမိုင်မည်မျှကွာဝေးသနည်း? မိုင်-----/မသိပါ
- (၂) ဤကျေးရွာမှ ၎င်းကျေးရွာအုပ်စုဗဟိုအထိသွားလာရာတွင်ကြာမြင့်သည့်အချိန်။

ခြောက်ခွေ့ရာသီတွင်ကြာချိန်-----ထော်လာရီ/မော်တော်ဆိုင်ကယ်/ခြေလျှင်/လား/မော်တော်တုတ်/  
 အခြား-----  
 မိုးရာသီတွင်ကြာချိန်-----ထော်လာရီ/မော်တော်ဆိုင်ကယ်/ခြေလျှင်/လား/မော်တော်တုတ်/  
 အခြား-----

(ဆ) ပတ်ဝန်းကျင်ဆိုင်ရာသဘာဝဘေးအန္တရာယ် ဤကျေးရွာတွင်ရေကြီးခြင်းကိုသို့ သဘာဝဘေးအန္တရာယ်ကျရောက်ဖူးခြင်းရှိပါသလား။

မရှိပါ       ရှိပါသည်      ရှိလျှင်ဖော်ပြပါ-----

(ဇ) ကျေးရွာတွင် ဖွဲ့စည်းထားသော အဖွဲ့အစည်းများ



လူထုဗဟိုပြု စီမံကိန်း

လူထုဗဟိုပြုစီမံကိန်းမတိုင်မီ ဤကျေးရွာတွင် ကျေးရွာဖွံ့ဖြိုးရေးအတွက် အစိုးရ(သို့)ရွာသားများကိုယ်တိုင်(သို့) စီမံကိန်းတစ်ခုခုမှ ဖွဲ့စည်းထားသည့် အဖွဲ့အစည်းများရှိပါသလား။

- (၁).....အဖွဲ့အစည်းအမျိုးမျိုး
- (၂).....ကျေးရွာအုပ်စုအဖွဲ့
- (၃) ဒီပဲယင်းအဖွဲ့

ကျေးရွာခေါင်းဆောင်

အမည် ဒေါ်ချစ်စော

လက်မှတ် Cha နေ့စွဲ ၁၉.၁၀.၁၇

လူထုစည်းရုံးရေးမှူး

အမည် ဒေါ်နေနက်စွန်

လက်မှတ် K နေ့စွဲ ၁၉.၁၀.၁၇



လူထုထုတ်ပြန်စီမံကိန်းစီမံကိန်းလက်ဖွဲ့  
အပိုင်း-၃ ၂၉.၉.၂၀၁၅

မ ၂၃၅.၆.၇ နေ.၁၁

ပုံစံ စ-၂ - စီမံကိန်းစက်ဝန်းအချိန်ဇယား (PC 2)

လမ်းညွှန်ရွက်သက်ဆိုင်ရာလူထုထုတ်ပြန်ရေးရာ/လက်ထောက်နည်းပညာနည်းပညာအဆင့်တစ်ခုစီ အတွက်ပုံစံပုံစံကိုဖြည့်သွင်းရမည်။	ပြီးစီးတိုင်းကျေးရွာနှင့် ကျေးရွာအုပ်စု
စည်းရုံးရေးမှူး/ဝန်ထမ်း အမည် ၆၄၇၆၆၆၆၆၆၆	
နေ့စွဲ ၁၄. ၉ - ၂၀၁၆	စက်ဝန်းအားအမှတ်ခြိပ်ပါ <input type="checkbox"/> စက်ဝန်း(၁) <input type="checkbox"/> စက်ဝန်း(၂) <input type="checkbox"/> စက်ဝန်း(၃) <input type="checkbox"/> စက်ဝန်း(၄)
ပြည်နယ်/တိုင်း စစ်ကွဲစွဲ	မြို့နယ် မှို့. မောက် ကျေးရွာ မှို့. တော

စီမံကိန်းစတင်ရွက်မှုအဆင့်များ	နေ့စွဲ			အစည်းအဝေးတွင်တက်ရောက်သူအရေအတွက်		
	စတင်သည့်နေ့	ပြီးဆုံးသည့်နေ့	အမျိုးသားအရေအတွက်	အမျိုးသမီးအရေအတွက်	အိမ်ထောင်စုအရေအတွက်	လူမျိုးစုတက်ရောက်သူအရေအတွက်နှင့် လူမျိုးစုအမည်
၁. ကျေးရွာစီမံကိန်း မိတ်ဆက်အစည်းအဝေး	၁၆. ၉. ၂၀၁၆	၁၆. ၉. ၂၀၁၆	၃၈	၅၆	၉၄	၇၂၃ + ၂၂၂ + ၂၂၂ = ၁၁၆၇
၂. ကျေးရွာဖွံ့ဖြိုးရေး စီမံချက်ရေးဆွဲခြင်း အစည်းအဝေး	၂၀. ၉. ၂၀၁၆	၂၁. ၉. ၂၀၁၆	၃၄	၅၆	၉၀	၆၁၀ + ၆၂၀ + ၂၀၀ = ၁၄၃၀
၃. ကျေးရွာအုပ်စု လုပ်ငန်း ဆုံးဖြတ်ချက်ချသည့်အစည်းအဝေး	၂၃. ၉. ၂၀၁၆	၂၃. ၉. ၂၀၁၆	၁၈	၁၁	၂၉	၇၂၃ + ၂၂၂ + ၂၂၂ = ၁၁၆၇
၄. မြို့နယ်အဆင့်စီမံကိန်းရေးဆွဲရေးနှင့်အကောင်အထည်ဖော်ရေးကော်မတီ၏ စီမံကိန်း သုံးသပ်မှုအစည်းအဝေး			မလို	မလို	မလို	မလို
၅. မြို့နယ် စီမံကိန်းရေးဆွဲရေးနှင့်အကောင်အထည်ဖော်ရေးကော်မတီ၏ဆုံးဖြတ်မှုကို ရွာသို့ အသိပေးအကြောင်းကြားသည့်အစည်းအဝေး			မလို	မလို	မလို	မလို
၆. စီမံကိန်းလုပ်ငန်းခွဲစီမံချက်ရေးဆွဲခြင်း အစည်းအဝေး	မလို	မလို	မလို	မလို	မလို	မလို
၆.၁။ စီမံကိန်းလုပ်ငန်း အကောင်အထည်ဖော်ရေးအစီအစဉ် ရေးဆွဲခြင်း						



လူထုဗဟိုပြုစီမံကိန်းစီမံကိန်းလက်စွဲ  
အပိုင်း-၃ ၂၉-၉-၂၀၁၅

၆.၂။ ဝယ်ယူရေးအစီအစဉ် ရေးဆွဲခြင်း										
၆.၃။ ဘဏ္ဍာရေးကုန်ကျမှု လျာထားအစီအစဉ် ရေးဆွဲခြင်း										
၆.၄။ ပြင်/ထိန်းအစီအစဉ် ရေးဆွဲခြင်း										
၇. စီမံကိန်းလုပ်ငန်းခွဲ တိုးတက်မှု စောင့်ကြည့် လာစဉ်အစည်းအဝေး	မလို	မလို	မလို	မလို	မလို	မလို	မလို	မလို	မလို	မလို
၇.၁။ အစည်းအဝေး ပထမအကြိမ်										
၇.၂။ အစည်းအဝေး ဒုတိယအကြိမ်										
၇.၃။ အစည်းအဝေး တတိယအကြိမ်										
၈. စီမံကိန်းလုပ်ငန်းခွဲ အပြီးသတ်စစ်ဆေးခြင်း အစည်းအဝေး										
၉. လူထုစစ်ဆေးပွဲအစည်းအဝေး										



လူထုပတ်ပြုစီမံကိန်းစီမံကိန်းလက်စွဲ  
အပိုင်း-၃ ၂၉.၉.၂၀၁၅

ပုံစံ စ-၂ - စီမံကိန်းစက်ဝန်းအချိန်ဇယား (PC 2)

လမ်းညွှန်ဖွဲ့စည်းသက်ဆိုင်ရာလူထုစည်းရုံးရေးများ/လက်ထောက်နည်းပညာနည်းပညာမျိုးစုံစီမံကိန်းစက်ဝန်းအဆင့်တစ်ခုစီ ပြီးစီးတိုင်ကျေးရွာနှင့် ကျေးရွာအုပ်စု အတွက်ပုံစံကိုပြည့်သွင်းရမည်။

စည်းရုံးရေးများ/ဝန်ထမ်း အမည် ဦးရာဇော်

နေ့စွဲ ၃၀.၁၂.၁၆

ပြည်နယ်/တိုင်း မကွေး မြို့နယ် မင်းမာလ ကျေးရွာအုပ်စု မင်းမာလ ကျေးရွာ

စက်ဝန်းအားအမှတ်ခြိပ်ပါ  စက်ဝန်း(၁)  စက်ဝန်း(၂)  စက်ဝန်း(၃)  
 စက်ဝန်း(၄)

စီမံကိန်းစာရွက်အဆင့်များ	နေ့စွဲ			အစည်းအဝေးတွင်တက်ရောက်သူအရေအတွက်			
	စတင်သည်နေ့	ပြီးဆုံးသည်နေ့	အမျိုးသားအရေအတွက်	အမျိုးသမီးအရေအတွက်	အိမ်ထောင်စုအရေအတွက်	လူမျိုးစုတက်ရောက်သူအရေအတွက်နှင့် လူမျိုးစုအမည်	
၁. ကျေးရွာစီမံကိန်း မိတ်ဆက်အစည်းအဝေး	၃၀.၁၂.၁၆	၃၁.၁၂.၁၆	၁၅	၁၅	၁၅	၁၅	
၂. ကျေးရွာဖွံ့ဖြိုးရေး စီမံချက်ရေးဆွဲခြင်းအစည်းအဝေး	၁၀.၁၂.၁၇	၁၀.၁၂.၁၇	၃၆	၃၆	၃၆	၃၆	
၃. ကျေးရွာအုပ်စု လုပ်ငန်းဆုံးဖြတ်ချက်ချသည့်အစည်းအဝေး	၆.၁.၁၇	၆.၁.၁၇	၆	၆	၆	၆	
၄. မြို့နယ်အဆင့်စီမံကိန်းရေးဆွဲရေးနှင့်အကောင်အထည်ဖော်ရေးကော်မတီ၏ စီမံကိန်းသုံးသပ်မှုအစည်းအဝေး			မလို	မလို	မလို	မလို	
၅. မြို့နယ်စီမံကိန်းရေးဆွဲရေးနှင့်အကောင်အထည်ဖော်ရေးကော်မတီ၏ဆုံးဖြတ်မှုကို ရွာသို့ အသိပေးအကြောင်းကြားသည့်အစည်းအဝေး	၂၄.၂.၁၇	၂၄.၂.၁၇	၃၅	၃၅	၃၅	၃၅	
၆. စီမံကိန်းလုပ်ငန်းဖွံ့ဖြိုးချက်ရေးဆွဲခြင်းအစည်းအဝေး	မလို	မလို	မလို	မလို	မလို	မလို	
၆.၀၁ စီမံကိန်းလုပ်ငန်း အကောင်အထည်ဖော်ရေးအစီအစဉ် ရေးဆွဲခြင်း	၃.၃.၁၇	၃.၃.၁၇	၅၂	၅၂	၅၂	၅၂	

Sl. No.	Name of the Candidate	Date		Date of Birth	Age		Category	Marks	Rank
		Admission	Registration		Admission	Registration			
1	...	...	...	...	...	...	...	...	...
2	...	...	...	...	...	...	...	...	...
3	...	...	...	...	...	...	...	...	...
4	...	...	...	...	...	...	...	...	...
5	...	...	...	...	...	...	...	...	...
6	...	...	...	...	...	...	...	...	...
7	...	...	...	...	...	...	...	...	...
8	...	...	...	...	...	...	...	...	...
9	...	...	...	...	...	...	...	...	...
10	...	...	...	...	...	...	...	...	...
11	...	...	...	...	...	...	...	...	...
12	...	...	...	...	...	...	...	...	...
13	...	...	...	...	...	...	...	...	...
14	...	...	...	...	...	...	...	...	...
15	...	...	...	...	...	...	...	...	...
16	...	...	...	...	...	...	...	...	...
17	...	...	...	...	...	...	...	...	...
18	...	...	...	...	...	...	...	...	...
19	...	...	...	...	...	...	...	...	...
20	...	...	...	...	...	...	...	...	...

1)

2)

4



လူထုဗဟိုပြု စီမံကိန်း

ပုံစံ - ၈-၂ - စီမံကိန်းစက်ဝန်းအချိန်ဇယား (PC 2)

လမ်းညွှန်ချက်၊ သက်ဆိုင်ရာလူထုစည်းရုံးရေးမှူး/လက်ထောက်နည်းပညာနည်းပညာမှူးများမှ စီမံကိန်းစက်ဝန်းအဆင့်တစ်ခုစီပြီးစီးတိုင်းကျေးရွာနှင့် ကျေးရွာအုပ်စုအတွက် ပုံစံကိုဖြည့်သွင်းရမည်။

စည်းရုံးရေးမှူး/ဝန်ထမ်း အမည် ဦးနေဇော်အောင်၊ ၁၂၁၃၂ နှင့် ၁၂၁၃၃

နေ့စွဲ ၂၀၂၀.၁၀.၁၇

ပြည်နယ်/တိုင်း ခဲခဲ ကိုယ် မြို့နယ် ကျေးရွာအုပ်စု ပုဂံ ကျေးရွာ ပုဂံ

စက်ဝန်းအားအမှတ်ကြိမ်ပါ  စက်ဝန်း(၀)  စက်ဝန်း(၂)  စက်ဝန်း(၃)

စက်ဝန်း (၄)

စီမံကိန်းစက်ဝန်းအဆင့်များ	နေ့စွဲ		အချိုးသားအရေအတွက်	အမျိုးသမီးအရေအတွက်	အိမ်ထောင်စုအရေအတွက်	လူမျိုးစုတက်ရောက်သူအရေအတွက်
	စတင်သည့်နေ့	ပြီးဆုံးသည့်နေ့				
၁။ ကျေးရွာစီမံကိန်း မိတ်ဆက်အစည်းအဝေး	၁၉.၁၀.၁၇	၁၉.၁၀.၁၇	၅၁	၁၁	၁၀၀	၁၀၀
၂။ ကျေးရွာခွဲခြားရေး စီမံချက်ရေးဆွဲခြင်းအစည်းအဝေး	၂၀.၁၀.၁၇	၂၀.၁၀.၁၇	၄၈	၁၁	၁၀၃	၁၀၃
၃။ ကျေးရွာအုပ်စုလုပ်ငန်းဆုံးဖြတ်ချက်ချသည့်အစည်းအဝေး	၂၃.၁၀.၁၇	၂၃.၁၀.၁၇	၈	၇	၁၁	၁၁
၄။ မြို့နယ်အဆင့်စီမံကိန်းရေးဆွဲရေးနှင့်အကောင်အထည်ဖော်ရေးကော်မတီ၏ စီမံကိန်းသုံးသပ်မှုအစည်းအဝေး						
၅။ မြို့နယ်စီမံကိန်းရေးဆွဲရေးနှင့်အကောင်အထည်ဖော်ရေးကော်မတီ၏ဆုံးဖြတ်မှုကို ရွာသို့ အသိပေးအကြောင်းကြားသည့်အစည်းအဝေး						
၆။ စီမံကိန်းလုပ်ငန်းခွဲစီမံချက်ရေးဆွဲခြင်းအစည်းအဝေး						
၆.၁။ စီမံကိန်းလုပ်ငန်း အကောင်အထည်ဖော်						



ရေးအစီအစဉ် ရေးဆွဲခြင်း									
၆.၂။ ယပ်ယူရေးအစီအစဉ် ရေးဆွဲခြင်း									
၆.၃။ ဘဏ္ဍာရေးကုန်ကျမှု လျာထားအစီအစဉ် ရေးဆွဲခြင်း									
၆.၄။ ပြင်/ထိန်းအစီအစဉ် ရေးဆွဲခြင်း									
၇။ စီမံကိန်းလုပ်ငန်းခွဲ တိုးတက်မှု စောင့်ကြည့်အစည်းအဝေး									
၇.၁။ အစည်းအဝေး ယထာမအကြိမ်									
၇.၂။ အစည်းအဝေး စုစိတ်အကြိမ်									
၇.၃။ အစည်းအဝေး တတိယအကြိမ်									
၈။ စီမံကိန်းလုပ်ငန်းခွဲ အပြီးသတ်စစ်ဆေးခြင်းအစည်းအဝေး									
၉။ လူထုစစ်ဆေးခွဲအစည်းအဝေး									

ပုံစံ ၈-၃ ကျေးရွာဖွံ့ဖြိုးရေး ဦးစားပေးအစီအစဉ် (Form PC 3)

လမ်းညွှန် ရွက် /အဆင့်(၃)ကျေးရွာဖွံ့ဖြိုးရေးအစည်းအဝေးပြီးဆုံးသောအခါ ကျေးရွာစီမံကိန်း အထောက်အကူပြု ကော်မတီသည် လူထုစည်းရုံးရေးမှူးအကူအညီဖြင့် ဤပုံစံကိုပြည့်စုံအောင် ဖြည့်သွင်းရမည်။ အားလုံးသော အခက်အခဲ အတားအဆီးများ၊ ဖွံ့ဖြိုးမှုဦးစားပေးအစီအစဉ်များ၊လူထုဝဟ်ပြုစီမံကိန်း၏ ရန်ပုံငွေအရင်းအမြစ်နှင့် မသက်ဆိုင်သည့် လုပ်ငန်းများ အားလုံးကိုဖော်ပြရမည်။

လူထုစည်းရုံးရေးမှူး/ဝန်ထမ်း အမည် ဒေါ်ယုယုစော :

နေ့စွဲ ၂၁ - ၉ - ၂၀၁၆ စက်ဝန်းအား အမှတ်ခြစ်ပါ (✓)၊ စက်ဝန်း(၁) □ စက်ဝန်း(၂) □ စက်ဝန်း(၃) □ စက်ဝန်း(၄) □

ပြည်နယ်/တိုင်း စစ်ကိုင်းတိုင်း၊ မြို့နယ် မိုးဇာန်၊ ကျေးရွာအုပ်စု ပဒီးတော၊ ကျေးရွာ ပဒီးတော

က. အခက်အခဲအတားအဆီးများအားဆွေးနွေးခြင်း - ယခုလက်ရှိအခြေအနေတွင်ကျေးရွာဖွံ့ဖြိုးတိုးတက်ရေးအတွက် အဓိကအခက်အခဲအတားအဆီးများသည် မည်သည်များဖြစ်ပါသနည်း(အမျိုးသား/သမီး အနည်းဆုံးအခက်အခဲ ၅ ခုစီဖော်ပြပါ)

အမျိုးသား အဖွဲ့မှတင်ပြသောအခက်အခဲအတားအဆီးများ		အမျိုးသမီး အဖွဲ့မှတင်ပြသောအခက်အခဲအတားအဆီးများ	
၁	လမ်းဆုံအခက်အခဲ	၁	လမ်းဆုံအခက်အခဲ
၂	ပညာရေးအခက်အခဲ	၂	ပညာရေးအခက်အခဲ
၃	ကျန်းမာရေးအခက်အခဲ	၃	ကျန်းမာရေးအခက်အခဲ
၄		၄	
၅		၅	

ခ. မျှော်မှန်းခြင်း- နောင်လာမည့် ( ၅ )နှစ် အတွင်း ကျေးရွာဖွံ့ဖြိုးရေး မျှော်မှန်းလျာထားချက်များအား တင်ပြပါ။

အမျိုးသားအဖွဲ့မှတင်ပြသောမျှော်မှန်းချက်များ		အမျိုးသမီးအဖွဲ့မှတင်ပြသောမျှော်မှန်းချက်များ	
၁	ဆရာတော်တို့၏ ဂုဏ်ထူးချွန်မှု	၁	ကျန်းမာရေး ပညာရေး တို့၏ နားထောင်ခြင်းများ
၂	ပညာရေး ကောင်းမွန်မှု	၂	ပညာရေး အခက်အခဲ ဖြေရှင်းပေးခြင်း
၃	ဖိလားလားမှု	၃	ကျန်းမာရေး သွားဝတ်ဆင်ယင်မှု
၄	သနားသူများ ဆေးကုသမှု	၄	ဆေးကုသမှု ဖြေရှင်းပေးခြင်း
၅	ကျန်းမာရေး ကောင်းမွန်မှု	၅	ဆေးကုသမှု ဖြေရှင်းပေးခြင်း

၂၉ (ခ)





ပုံစံ - ၈ - ၃ ကျေးရွာဖွံ့ဖြိုးရေး ဦးစားပေးအစီအစဉ် (Form PC.3)

လမ်းညွှန်ချက်၊ အဆင့်(၃) ကျေးရွာဖွံ့ဖြိုးရေးအစီအစဉ်အပေး ပြီးဆုံးသောအခါ ကျေးရွာစီမံကိန်း အထောက်အကူပြု ကော်မတီသည် လူထုစည်းရုံးရေးမှူးအကူအညီဖြင့် ဤပုံစံကိုပြည့်စုံအောင် ဖြည့်သွင်းရမည်။

လူထုစည်းရုံးရေးမှူး/ဝန်ထမ်း အမည် ဒေါ်ခင်မာမာ၊ ဒေါ်မာမာ  
 နေရပ် ၅၀၀၂၀၁၇ စက်ဝန်းအား အမှတ်ခြစ်ပါ (✓)  စက်ဝန်း(၁)   
 ၂-စက်ဝန်း(၂)  စက်ဝန်း(၃)  စက်ဝန်း(၄)

ပြည်နယ်/တိုင်း မင်္ဂလာဒုံ မြို့နယ် မြို့နယ် ကျေးရွာအုပ်စု မင်းတော် ကျေးရွာ ပန်းတော

က၊ အခက်အခဲအတားအဆီးများအားရှေးဇွေးခြင်း - ယခုလက်ရှိအခြေအနေတွင် ဤကျေးရွာဖွံ့ဖြိုးတိုးတက်ရေးအတွက် အဓိက အခက်အခဲအတားအဆီးများသည် မည်သည့်အရာဖြစ်ပါသနည်း။ (အမျိုးသား/သမီး အနည်းဆုံးအခက်အခဲ ၅ ခုစီဖော်ပြပါ)

အမျိုးသား အဖွဲ့မှ တင်ပြသောအခက်အခဲအတားအဆီးများ		အမျိုးသမီး အဖွဲ့မှတင်ပြသောအခက်အခဲအတားအဆီးများ	
၁	ပညာရေး အခက်အခဲ	၁	ပညာရေး အခက်အခဲ
၂	လမ်း အခက်အခဲ	၂	ကျွန်းပျော် အခက်အခဲ
၃	ကျွန်းပျော် အခက်အခဲ	၃	လမ်း အခက်အခဲ
၄	အလုပ် အကိုင် အခက်အခဲ	၄	ခိုက်ပျို့ရေး အခက်အခဲ
၅	ခိုက်ပျို့ရေး အခက်အခဲ	၅	အလုပ် အကိုင် အခက်အခဲ

ခ၊ မျှော်မှန်းခြင်း - နောင်လာမည့် (၅) နှစ် အတွင်း ကျေးရွာဖွံ့ဖြိုးရေး မျှော်မှန်းလျာထားချက်များအား တင်ပြပါ။

အမျိုးသားအဖွဲ့မှ တင်ပြသောမျှော်မှန်းချက်များ		အမျိုးသမီးအဖွဲ့မှ တင်ပြသောမျှော်မှန်းချက်များ	
၁	ပညာရေး အခက်အခဲ ဖြေ ဖြေ	၁	ပညာရေး အခက်အခဲ ဖြေ ဖြေ
၂	လမ်း အခက်အခဲ ဖြေ ဖြေ	၂	ကျွန်းပျော် အခက်အခဲ ဖြေ ဖြေ
၃	ကျွန်းပျော် အခက်အခဲ ဖြေ ဖြေ	၃	လမ်း အခက်အခဲ ဖြေ ဖြေ
၄	အလုပ် အကိုင် အခက်အခဲ ဖြေ ဖြေ	၄	ခိုက်ပျို့ရေး အခက်အခဲ ဖြေ ဖြေ
၅	ခိုက်ပျို့ရေး အခက်အခဲ ဖြေ ဖြေ	၅	အလုပ် အကိုင် အခက်အခဲ ဖြေ ဖြေ

ဂ၊ လူထုစီမံကိန်း၏ လာမည့် (၄) နှစ်အတွက် အကျုံးဝင်သော ဦးစားပေး ဖွံ့ဖြိုးတိုးတက်မှု လုပ်ငန်း အစီအစဉ်များအားဖော်ပြပါ။

အဆင့်	ကျေးရွာအတွက် ဦးစားပေး ဖွံ့ဖြိုးတိုးတက်မှု လုပ်ငန်းစဉ်များ	အဆိုပြုသူ (အမျိုးသားများ/ အမျိုးသမီးများ/အမျိုးသား+ အမျိုးသမီး)	ခန့်မှန်းကုန်ကျ စရိတ်	အကျိုးခံစားခွင့်ရှိသူ ခန့်မှန်းခြေ အရေအတွက်
၁	အားလုံး အားလုံး ဖြေ ဖြေ	ကျား + မ	၅၀၀,၀၀၀/-	၅၀၀
၂	ရွာတွင်း လမ်း ဖြေ ဖြေ	ကျား + မ	၄၀,၀၀၀/-	၅၀၀
၃	အားလုံး အားလုံး ဖြေ ဖြေ	ကျား + မ	၅၀၀,၀၀၀/-	၅၀၀
၄				
၅				

ယ၊ လူထုစီမံကိန်း၏ လာမည့် (၄) နှစ်အတွက် အကန့်အသတ်မရှိသော ဦးစားပေး ဖွံ့ဖြိုးတိုးတက်မှု လုပ်ငန်း အစီအစဉ်များအားဖော်ပြပါ။

အဆင့်	ကျေးရွာအတွက် ဦးစားပေး ဖွံ့ဖြိုးတိုးတက်မှု လုပ်ငန်းစဉ်များ	အဆိုပြုသူ (အမျိုးသားများ/ အမျိုးသမီးများ/ အမျိုးသား+ အမျိုးသမီး)	အခန်းကဏ္ဍ
၁	အကြံပေးရန်	ကျား + မ	ပညာရေး
၂	အိမ်ထောင် မှု ဝန်ဆောင်မှု	မ	အလုပ်အကိုင်
၃	ခွဲစိတ်ပျိုးထောင်ခြင်း	ကျား + မ	ခွဲစိတ်ပျိုးထောင်ရေး
၄	ပညာဝန်ဆောင်မှု		
၅			

ခေါင်းဆောင်၊ ကျေးရွာစီမံကိန်းအထောက်အကူပြုကော်မတီမှ အတည်ပြုသည်။

အမည် ဒေါ်ခင်လွင် လက်မှတ် LS နေ့စွဲ ၂၀၁၁-၂၀၁၂





ပုံစံ - ၈ - ၃ ကျေးရွာခွဲ ဦးစားပေးအပ်အပ် (Form PC 3)

လယ်ယာနှင့်ရွက် အဆင့်(၃) ကျေးရွာမျှော်မှန်းချက်အစည်းအဝေး ဦးဆုံးသောအခါ ကျေးရွာစီမံကိန်း အထောက်အကူပြု ကော်မတီသည် လူထုစည်းရုံးရေးများအကူအညီဖြင့် ဤပုံစံကိုပြည့်စုံအောင် ဖြည့်သွင်းရမည်။

လူထုစည်းရုံးရေးများ/ဝန်ထမ်း အမည် **ဦးနေဝေထွဋ်**  
 နေ့စွဲ **၂၀-၁၀-၂၀၁၇** စက်ဝန်းအား အမှတ်ခြစ်ပါ (V)  စက်ဝန်း(၁)   
 စက်ဝန်း(၂)  စက်ဝန်း(၃)  စက်ဝန်း(၄)

ပြည်နယ်/တိုင်း **မန္တလေး** မြို့နယ် **ကျေးရွာအုပ်စု** **ပုဂံ** ကျေးရွာ **ပုဂံ**  
 ဤ အခက်အခဲအတားအဆီးများအားဆွေးနွေးခြင်း - ယခုလက်ရှိအခြေအနေတွင် ဤကျေးရွာခွဲ ဦးတိုးတက်ရေးအတွက် အဓိက အခက်အခဲအတားအဆီးများသည် မည်သည့်အမျိုးသား/သမီး အနည်းဆုံးအခက်အခဲ ၅ ခုစီပေါ်ပြပါ။

အမျိုးသား အဖွဲ့မှ တင်ပြသောအခက်အခဲအတားအဆီးများ		အမျိုးသမီး အဖွဲ့မှ တင်ပြသောအခက်အခဲအတားအဆီးများ	
၁	ကျွန်ုပ်တို့အဖွဲ့အား	၁	ကျွန်ုပ်တို့အဖွဲ့အား
၂	လယ်ယာ စိုက်ပျိုးရေးအား	၂	ပညာရေးအား
၃	ကျွန်ုပ်တို့အဖွဲ့အား	၃	ကျွန်ုပ်တို့အဖွဲ့အား
၄	ပညာရေးအား	၄	လယ်ယာ စိုက်ပျိုးရေးအား
၅	နည်းပညာအား	၅	နည်းပညာအား

၈။ မျှော်မှန်းခြင်း - နောင်လာမည့် ( ၅ )နှစ် အတွင်း ကျေးရွာခွဲ ဦးစားပေး မျှော်မှန်းလျာထားချက်များအား တင်ပြပါ။

အမျိုးသားအဖွဲ့မှ တင်ပြသောမျှော်မှန်းချက်များ		အမျိုးသမီးအဖွဲ့မှ တင်ပြသောမျှော်မှန်းချက်များ	
၁	ကျွန်ုပ်တို့အဖွဲ့အား	၁	ကျွန်ုပ်တို့အဖွဲ့အား
၂	လယ်ယာ စိုက်ပျိုးရေးအား	၂	ပညာရေးအား
၃	ကျွန်ုပ်တို့အဖွဲ့အား	၃	ကျွန်ုပ်တို့အဖွဲ့အား
၄	ပညာရေးအား	၄	လယ်ယာ စိုက်ပျိုးရေးအား
၅	နည်းပညာအား	၅	နည်းပညာအား

၉။ လူထုစီမံကိန်း၏ လာမည့် ( ၄ ) နှစ်အတွက် အကျုံးဝင်သော ဦးစားပေး ဖွံ့ဖြိုးတိုးတက်မှု လုပ်ငန်း အစီအစဉ်များအားဖော်ပြပါ။

အဆင့်	ကျေးရွာအတွက် ဦးစားပေး ဖွံ့ဖြိုးတိုးတက်မှု လုပ်ငန်းစဉ်များ	အဆိုပြုသူ (အမျိုးသားများ/ အမျိုးသမီးများ/အမျိုးသား+ အမျိုးသမီး)	ခန့်မှန်းကုန်ကျ စရိတ်	အကျိုးခံစားခွင့်ရှိသူ ခန့်မှန်းခြေ အရေအတွက်
၁	အများစုအဖွဲ့အား	ကျ/မ	၁၅၀၀၀,၀၀၀/-	၉၀၇
၂	အေးချိုဖွံ့ဖြိုးရေး	မ	၇၀၀၀,၀၀၀/-	၉၀၇
၃	ရွာသူငယ်အား	ကျ/မ	၁၅,၀၀၀,၀၀၀/-	၉၀၇
၄	အေးချိုဖွံ့ဖြိုးရေး	ကျ/မ	၅,၀၀၀,၀၀၀/-	၉၀၇
၅	ကျေးရွာအား	ကျ/မ	၁၀၀,၀၀၀,၀၀၀/-	၉၀၇



ကျေးရွာဖွံ့ဖြိုးရေးအစီအစဉ်မှတ်တမ်းခါတ်ပုံများ

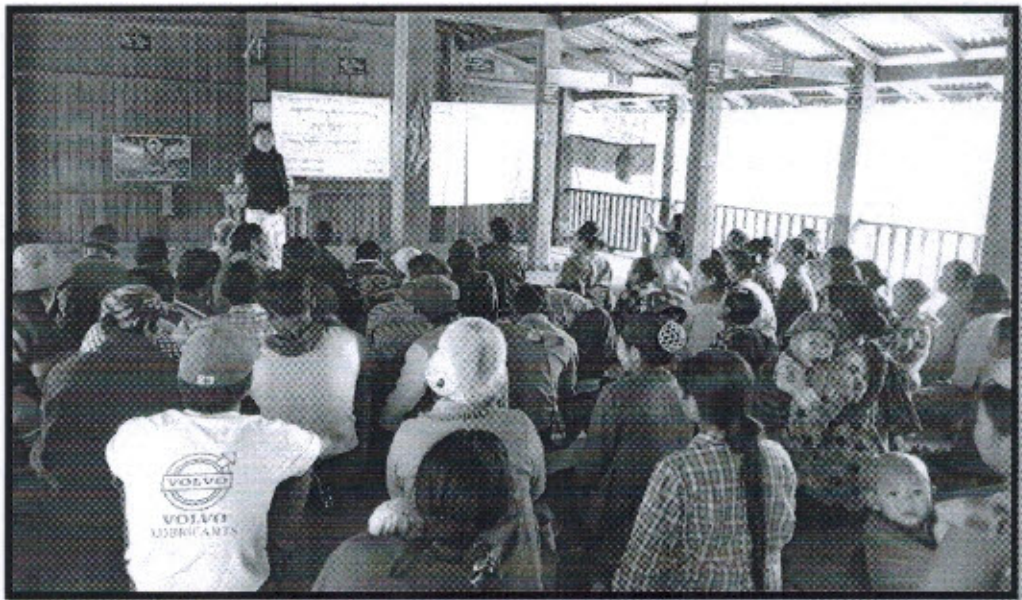

ကျေးရွာအစည်းအဝေးမှတ်တမ်းများ

စိုက်ပျိုးရေး၊ မွေးမြူရေးနှင့် ဆည်မြောင်းဝန်ကြီးဌာန  
ကျေးလက်ဒေသဖွံ့ဖြိုးတိုးတက်ရေးဦးစီးဌာန

ကျေးရွာအစည်းအဝေးမှတ်တမ်း

ကျေးရွာအစည်း - ပန်းတော

အုပ်စုအစည်း - ပန်းတော

အစည်းအဝေးကျင်းပသည့်နေ့ရက် - ပန်းတောရွာကျောင်း  
နေ့စွဲ ၁၉.၁၀.၂၀၁၇

အကြောင်းအရာ - တတိယနှစ်စီမံကိန်းစက်ဝန်း၊ ဖိတ်ဆက်အစဉ်  
အဝေးပထမစဉ်စီမံကိန်းအစည်းအဝေးကျင်းပခြင်း

အစည်းအဝေးတက်ရောက်သူနို့ရေ - က ( ၄၅ ) ဖ ( ၅၅ ) ပေါင်း ( ၁၀၀ )

ဆွေးနွေးချက်များ

ဆွေးနွေးချက် ( ၁ )

ဖိတ်ဆက်အစည်းအဝေးတွင် လူထုမပည့်ဖြူစီမံကိန်းမှဖိမိ  
ကိုယ်ဖိမိ ဖိတ်ဆက်ခြင်း၊ အဖွဲ့အစည်းအစည်း၊ ကျေးရွာအစည်းအဝေး  
အထည်ဖော်ဆောင်ရွက်နေသည့် အဖွဲ့အစည်း၊ ဌာနအစည်းစီမံကိန်းဖွဲ့  
စည်းပုံ၊ ကျား၊ မ ရောရာ ကဏ္ဍကို ဖြန့်လှည့်ဆွေးနွေးကြောကြားပြီး  
စေတနာ့ဝန်ထမ်းအစားထိုးခန့်အပ်ရန် လိုအပ်မှုရှိ၊ မရှိ လိုအပ်ပါက  
သဘောတူညီချက်နှင့် မဟုတ်ပဲ ပျို့ဝှက်စံလေးစနစ်ကိုသာ ကျင့်သုံး  
၍ ရွေးချယ်ရန်နှင့် ကျေးရွာ လူထုအားလုံးပါဝင်သော လူမှု  
သနားခံခြင်း များကို ပထမနှစ် စီမံကိန်းစက်ဝန်းအစဉ် ဆွေး  
နွေးမည်ဖြစ်ကြောင်း တွေ့ကြားခဲ့ပါသည်။

ဆွေးနွေးချက် ( ၂ )

ဖိတ်ဆက်အစည်းအဝေးအပြီးတွင် ဆောင်ရန်၊ ရွာစုရန်  
အချက်များကို ဖြန့်လှည့်ဆွေးနွေးခဲ့ပြီး ကျေးရွာ လူထုကိုပင်  
တိုင် အစားထိုးရမည် စေတနာ့ဝန်ထမ်းနေရာအား ပျို့ဝှက်စံ  
လေးစနစ်ဖြင့် ဆွေးနွေးခဲ့ပါသည်။

ဆုံး ဖြစ်ချက်ပာ

ကျေးဇူး ယူထုအနေနှင့် မိမိ၏ အဖွဲ့အစည်း၊ လက်ထောက်အဖွဲ့အစည်း၊  
အဖွဲ့အစည်း၊ အဖွဲ့အစည်းအဖွဲ့အစည်းကို ထိထိကျ လျက်နာအောင်ရွက်  
ပေးရန်၊ မိမိ၏ အဖွဲ့အစည်း ပြုပြင်ဆင်နွှဲမှု၊ စနစ်နှင့် အဖွဲ့အစည်း  
ဆုံး ဖြစ်ခဲ့ပါသည်။

ကျေးဇူး ယူထုမှ ယူမြဲအား စစ်ခြင်းတို့ ပါဝင်သော  
ထူးခြား ဖြစ်ရပ်များ၊ အသက်မွေးဝမ်းကြောင်း ဆိုင်ရာများကို  
ဆက်လက်အားပေးရန် ဆုံး ဖြစ်ခဲ့ပါသည်။

သဘောတူညီမှုများ

၁။ ကျေးဇူး ယူထုမှ ရရှိလာမည့် ရန်ပုံငွေအား အကျိုးရှိရှိသည့်  
ရန်ပုံငွေ

၂။ လိုအပ်လျှင် အဖွဲ့အစည်းမှ အထောက်အကူ ပြုပြင်ဆင်  
ပေးစနစ်ဖြင့် အဖွဲ့အစည်း

၃။ အဖွဲ့အစည်းမှ အထောက်အကူ ပြုပြင်ဆင်  
စီမံကိန်း မှာ ရှိရန်

၄။ တက်ရောက်လာသော ကျေးဇူး ယူထုမှ (PRA / PSA )  
အဖွဲ့အစည်း ဆက်လက်ပြုပြင်ရန် သဘောတူညီခဲ့ပါသည်။

ကျေးရွာအစည်းအဝေးမှတ်တမ်း

ကျေးရွာ ပန်းတော

အုပ်စုအမည် ပန်းတော

အစည်းအဝေးကျင်းပသည့်နေ့ရက် - ပန်းတောကျောင်းကျောင်း

နေ့စွဲ ၂၀.၁၀.၂၀၁၇

အကြောင်းအရာ - ဒုတိယနှစ်စီမံကိန်း၊ စက်ဝန်း၊ ဒုတိယအကြိမ်ကျေးရွာအစည်းအဝေး၊ ဦးစားပေးလုပ်ငန်းရွေးချယ်ခြင်းနှင့် ကျေးရွာ စီကောက်ကော်မတီ ဖွဲ့စည်းပုံနှင့် နာစားထုံးစံ၊ ဖွဲ့စည်းခြင်း

အစည်းအဝေးတက်ရောက်သူများ ကျား ( ၄၈ ) မ ( ၅၅ ) ပေါင်း ( ၁၀၃ )

ဒုတိယအကြိမ်ကျေးရွာအစည်းအဝေးတက်ရောက်လာကြသော ကျေးရွာလူထုအား ( အမျိုးသား/သမီး ) သီးသန့်ခွဲ၍ လျှောက်ဆိုခံခြင်း ( PRA ) အဆင့်များ၊ ဆက်လက်ဖြည့်လုပ်ရန်အတွက်ရွေးချယ်ပေးရန်အတွက် ကျေးရွာလူထုမှ ကျွဲကြိုနေရသော အခက်အခဲအစားအစားများ၊ ၎င်းတို့၏ ပြောဆိုချက်များ၊ ကျေးရွာတွင်အမြန်တမန်လုံခြုံရေးရရှိရန်အတွက် လုပ်ငန်းများကို ရွေးချယ်ပေးရန်အတွက် ဤပါသည့် ရရှိလာသော လုပ်ငန်းများအား အကျိုးဝင်မဝင် ဖြစ်နိုင်သည့်အခါ စစ်ဆေးရွေးချယ်ပြီး ကျေးရွာဖွံ့ဖြိုးရေးလုပ်ငန်းများကို အဆင့်များခွဲခြားသတ်မှတ်ပေးပါမည်။

လူထုမပိုင်ဖြူ စီမံကိန်းမှ ဆောင်ရွက်လျက်ရှိသော စီမံကိန်းလုပ်ငန်းများအား အကောင်အထည်ဖော်ဆောင်ရွက်ရန်အတွက် စီမံကိန်းအကောင်အထည်ဖော်ရေးကော်မတီအား ဖြစ်နိုင်သည့်အခါ ဖွဲ့စည်းရန် လိုအပ်ကြောင်း ရှင်းလင်းအေးအေးပေးပါမည်။ ကျေးရွာစီမံခန့်ခွဲမှုအဖွဲ့အစည်းကို အဆင့်မြှင့်တင်ရန်အတွက် လုပ်ငန်းများကို ဖြစ်နိုင်သည့်အခါ ဖွဲ့စည်းပေးပါမည်။

ဧကန် ၂ နှစ်  
 ဝယ်ယူ ရေး၊ ဆပ်ကော်မတီ  
 စောင့်ကြည့်ကြီးကြပ်ရေး ဆပ်ကော်မတီ  
 လည်ပတ်ဖို့၊ သိမ်းရေး ဆပ်ကော်မတီ  
 ဝေဖန် နကြံဖြူ ကိုယ်စားလှယ်  
 စေတနာ့ဝန်ထမ်း  
 ဘဏ္ဍာရေး၊ စာရေး

ကျား (၁) မ (၁)  
 ကျား (၂) မ (၁)  
 ကျား (၅) မ (၅)  
 ကျား (၁) မ (၂)  
 ကျား (၁) မ (၁)  
 ကျား (၁) မ (၁)  
 ကျား (၁)

ရှေးတို့အား လူထုကိုယ်တိုင် မိလား၊ ခန့်ခွဲဖြင့် ရွေးချယ်ခဲ့ပါသည်။

ဆုံးဖြတ်ချက်များ

ကျေးရွာ လူထုမှ လူထုမဟိုဖြူ ဧကန်၊ အတွင်း ချ ဖတ်တာ၊  
 နာမည် မူဝါဒ၊ လမ်းညွှန်ချက်၊ စောင့်ရှောက်၊ ရွာငွေရန် များကို လိုက်နာ  
 ကျင့်သုံးရန်၊

ကော်မတီဝင်များ၊ ကလည်း ကျေးရွာ ဖွံဖြိုးတိုးတက်ရေး အ  
 တွက် အဖွဲ့တကယ်လုပ် ကိုင်လိုစိတ်ရှိဖြင့် လုပ်ကိုင်နိုင်ပါကြောင်း  
 သဘောတူခဲ့ပါသည်။

ထိုနောက် လူထုမဟိုဖြူ ဧကန်၊ ကျင့်ဝတ်များ၊ စောင့်ရှောက်  
 ရွာငွေရန်များ သိရှိသဘောတူ လက်မှတ်ရေးထိုးကြပြီး ကိုယ်စားလှယ်  
 အချက်အလက် (HR-၂) ကို ဖြည့်သွင်းကြပါသည်။

မှန်ကန်စွာ အကောင်အထည်ဖော်ရေးအစီအစဉ်အရ ညှိနှိုင်းစနစ်အရ အစည်းအဝေးများကို စတင်ပေးသွင်းပြီးနောက် ထောက်ပံ့ရေးအဖွဲ့များနှင့် ညှိနှိုင်းဆောင်ရွက်ရန်အတွက် ဝိဇ္ဇာပညာ TPIG သို့မဟုတ်

	အဆင့်	လုပ်ငန်း	အဆိုပြုသူ	လ/နံ	လုပ်ငန်းလုပ်ဆောင်မည့်သူ	ပြင်ပမှထောက်ပံ့သူ
အခြေခံအဆောက်အအုံ	၀	အမျိုးသမီးအား အစည်းအဝေး	ကျား ၂၀	၂၀၀၀ နေ့	ကျား၊ မိန်းမ အစည်းအဝေး	ကျား၊ မိန်းမ အစည်းအဝေး
	၂	ရွာချင်းအစည်းအဝေး	ကျား ၂၀	၂၀၀၀ နေ့	ကျား၊ မိန်းမ	
	၃		ကျား ၂၀	...../.....		
	၄		ကျား ၂၀	...../.....		
	၅		ကျား ၂၀	...../.....		
အသက်မွေးဝမ်းကျောင်းစိုက်ပျိုးရေး	၀	စက်ချုပ်အစည်းအဝေး	ကျား ၃၀	၂၀၀၀ နေ့	ကျား၊ မိန်းမ	အစည်းအဝေး
	၂	စိုက်ပျိုးရေးအစည်းအဝေး	ကျား ၃၀	၂၀၀၀ နေ့	ကျား၊ မိန်းမ	အစည်းအဝေး
	၃	စိုက်ပျိုးရေးအစည်းအဝေး	ကျား ၃၀	...../.....	ကျား၊ မိန်းမ	စိုက်ပျိုးရေး
	၄		ကျား ၃၀	...../.....		
	၅		ကျား ၃၀	...../.....		
ကျွမ်းကျင်ရေးနှင့် အဟာရ	၀	အစည်းအဝေး	ကျား ၃၀	၂၀၀၀ နေ့	ကျား၊ မိန်းမ	ကျား၊ မိန်းမ
	၂	အစည်းအဝေး	ကျား ၃၀	၂၀၀၀ နေ့	ကျား၊ မိန်းမ	"
	၃		ကျား ၃၀	...../.....		
	၄		ကျား ၃၀	...../.....		
	၅		ကျား ၃၀	...../.....		
ပညာရေး	၀	K နေရာ	ကျား ၃၀	၂၀၀၀ နေ့	ကျား၊ မိန်းမ	ပညာရေး
	၂		ကျား ၃၀	...../.....		
	၃		ကျား ၃၀	...../.....		
	၄		ကျား ၃၀	...../.....		
	၅		ကျား ၃၀	...../.....		
အခြား	၀		ကျား ၃၀	...../.....		
	၂		ကျား ၃၀	...../.....		
	၃		ကျား ၃၀	...../.....		
	၄		ကျား ၃၀	...../.....		
	၅		ကျား ၃၀	...../.....		