



ပြည်ထောင်စုမြန်မာနိုင်ငံတော်အစိုးရ
စိုက်ပျိုးရေး၊ မွေးမြူရေးနှင့် ဆည်မြောင်းဝန်ကြီးဌာ
ကျေးလက်ဒေသဖွံ့ဖြိုးတိုးတက်ရေးဦးစီးဌာန

National Community Driven Development Project
လူထုဗဟိုပြုစီမံကိန်း၊ လှိုင်းဘွဲ့မြို့နယ်

ကျေးရွာဖွံ့ဖြိုးရေးအစီအစဉ်



ပန်းကုန်းကျေးရွာ၊ ကမော့လဲ (မအံ) ကျေးရွာအုပ်စု

လှိုင်းဘွဲ့မြို့နယ်၊ ကရင်ပြည်နယ်

မာတိကာ

<u>စဉ်</u>	<u>အကြောင်းအရာ</u>	<u>စာမျက်နှာ</u>
၁။	လှိုင်းဘွဲ့မြို့နယ်အခြေပြမြေပုံ	၁
၂။	ကျေးရွာမြေပုံ (တည်နေရာ)	၂
၃။	အုပ်စုတွင်ပါဝင်သော ကျေးရွာများစာရင်း	၂
၄။	ကျေးရွာအခြေခံအချက်အလက်များ (ကျေးရွာသမိုင်းကြောင်း)	၃
၅။	လူထုပူးပေါင်းပါဝင်သော လူမှုဆန်းစစ်ခြင်းနှင့် အကဲဖြတ်ခြင်း လုပ်ငန်းစဉ် (PSA/PRA) အကျဉ်းချုပ်ဇယား	၄
၆။	ကျေးရွာဖွံ့ဖြိုးရေးအစီအစဉ်အတွက်အသုံးပြုခဲ့သော PRA tools တစ်ခုချင်းစီအတွက် သုံးသတ်ချက်များ	
	၁။ ကျေးရွာလူမှုရေးနှင့်အရင်းအမြစ်ပြမြေပုံ (Social Map)	၄
	၂။ ရာသီခွင်ပြပြကွဲဒီဇိုင်း (Seasonal Cleander)	၆
	၃။ ဥစ္စာနေကြွယ်ဝမှုပြဇယား (Wealth Ranking)	၈
	၄။ ကျား၊မ ပင့်ကူအိမ်သုံးသပ်ခြင်း (Cob Web)	၁၀
	၅။ အရင်းအမြစ်အသုံးချမှုပုံစံပြဇယား (Asset Mapping)	၁၂
	၆။ အဖွဲ့အစည်းချိတ်ဆက်မှုပြဇယား (Veen Diagram).....	၁၇
၇။	ကော်မတီဝင်များရွေးချယ်ခြင်းနှင့် ကျေးရွာဖွံ့ဖြိုးရေးအစီအစဉ် ဆောင်ရွက်မှုမှတ်တမ်း	၁၈
၈။	ကျေးရွာအချက်အလက်များ (PC 1)	၂၀
၉။	စီမံကိန်းစက်ဝန်းအချိန်ဇယား (PC 2)	၂၃
၁၀။	ကျေးရွာဖွံ့ဖြိုးရေးဦးစားပေးအစီအစဉ် (PC 3)	၂၄
၁၁။	အစည်းဝေးမှတ်တမ်းများ	၂၈
၁၂။	ကဏ္ဍအလိုက်ဦးစားပေးဖွံ့ဖြိုးရေးလုပ်ငန်းစဉ်များ	၃၀

၁။ လှိုင်းဘွဲ့မြို့နယ်အခြေပြမြေပုံ

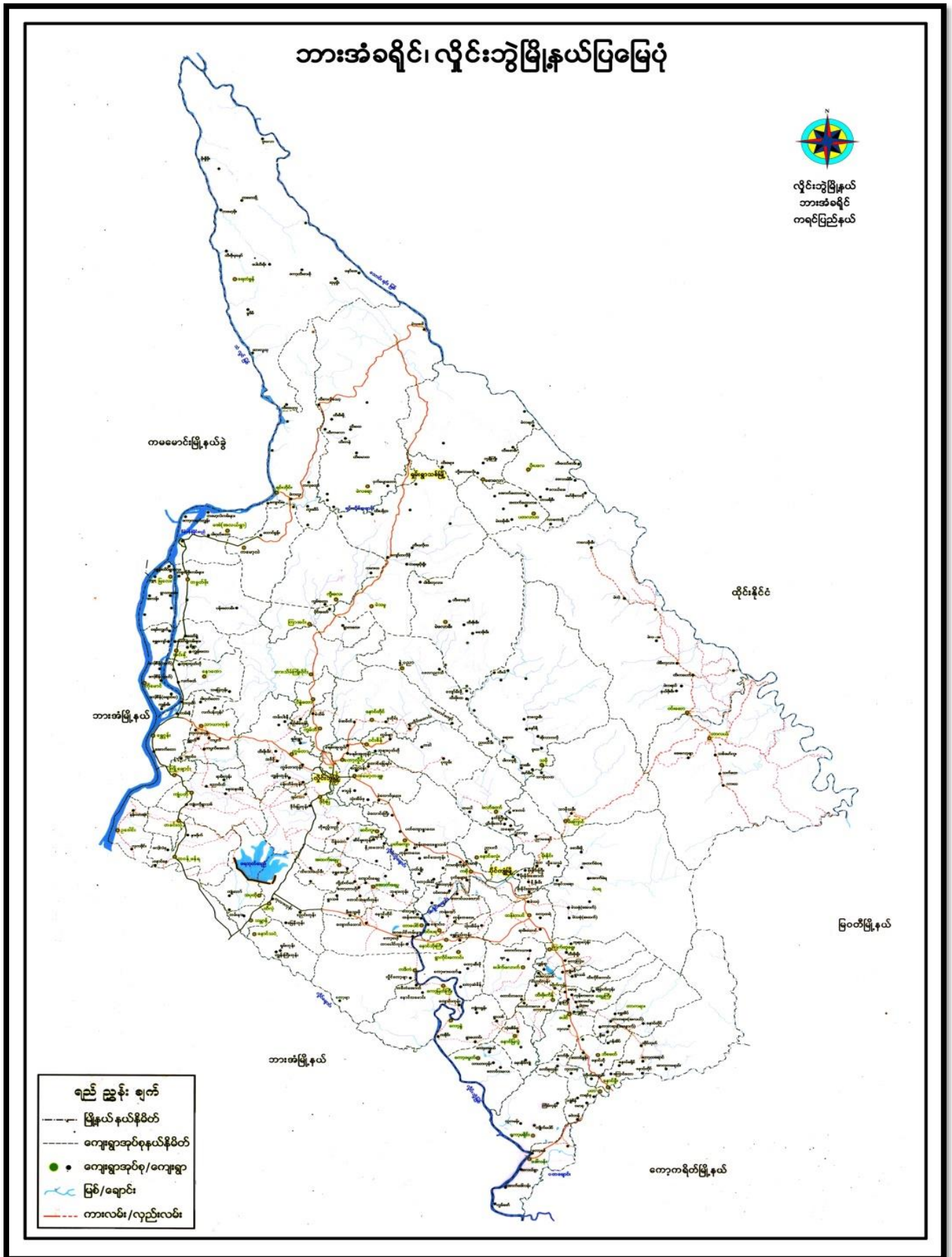

၃။ အုပ်စုတွင်ပါဝင်သော ကျေးရွာများစာရင်း

- ၁။ မအဲကျေးရွာ
- ၂။ ပန်းကုန်းကျေးရွာ
- ၃။ သစ္စာအေးမြိုင်ကျေးရွာ

၄။ ကျေးရွာအခြေခံအချက်အလက်များ (ကျေးရွာသမိုင်းကြောင်း)

ပန်းကုန်းကျေးရွာ၏ သမိုင်းကြောင်း

မအဲကျေးရွာသည် ကြက်တူရွေးတောင်ပေါ် တောင်ရှေ့မြောက်အစွန်းရှိ တောင်စွန်းပေါ် ခိုဖိတ်အရ သာယာလှပစန်းလှပနေသော တောင်ငူရွှန်းပေါ်ခေတီတစ်ဆူတည်ထောင်ခဲ့လျှင် ဘုရားတစ်ဆူတည်ထား ကိုးကွယ်ပါလျှင် ဘိန်း ဖြတ်လှပ၏။

ဤသို့ ဖြင့် မြို့ရွှန်းဆရာတော်ဘုရား တည်ထားပါက ဘုရားတကာလိုကြောင်း မြင့်မအဲရွာ ဒေါ်အိမ်၊ ဦးဘိုး က ဘုရားတကာ / မ အဖွစ် (၁၃၂၅) ခုနှစ်တွင် စတင်လေရာ (၁၃၂၅) ခု ၊ တန်ခူးလဆန်း (၃) ရက် တွင် နှုတ်ပုဂံ မြို့ရွှေလေရာ (၃) ရက်တိုင်တိုင် မြို့ရွှေပေါ်ပေါက် ဖြစ်လေ၏။ မြို့ရွှေဆရာတော်ဘုရားက ဘုရားသာသနာ ဝါးလျောင်း နှင့် စောင့်ရှောက်ခဲ့လေရာမှ သစ်သားကျောင်း အဖွစ် ဖြစ်အောင်စေရန် ရွာသူရွာ တကာ / မ များနှင့် တွေ့ဆုံ ညှိနှိုင်းကာ (၁၃၂၈) ခုနှစ်တွင် ကဆုန်လဆန်းဆရာတော်ဘုရား (ဦး နန္ဒောဘာသာ) များဖြင့် တည်ဆောက်လေရာ မြို့ရွှေပေါ်ပေါက် ဖြစ်ခဲ့လေသည်။

ထို့နောက် ပန်းကုန်းကျေးရွာတွင် ငယ်ပန်းဆက်သွယ်ရေးအခက်အခဲဖြစ်နေသောကြောင့် မိုးရာသီတွင် ရွက်ရွံ့ နို့ထူထပ်ခြင်း၊ ကမ်းရွှေ နှစ်ကြောင့် မိမိရွာတွင်းတွင် မွန်းမံ ပြုပြင် ရရှိလိုအပ်သည်မှာ ရွာအိမ်အစုအထား ရွာသူ/သားများကလည်း စစ်ပြေး ခပ်အက်ကြောင့် ရှောင်ပြေးနေရခြင်း KNU နှင့် တပ်မတော်သားများ က နေ့စဉ် အသံမစဲ ပစ်ခတ်မှုကြောင့် ရွာသူ/သားများက ထွက်ပြေးတိမ်းရှောင်ခဲ့ ကြလေ၏။

ထို့နောက် ဘိပ်မကြာခင်အတောအတွင်း အစိုးရတပ်မတော်က ဖြတ် (၄) ဖြတ် စစ်ဆင်ရာတွင် ပစ်ခတ်မှုများ တပြိုင်ညှိ နှင့် ရွာသူ/သားများက ဖခင်မြေးဒီရွာဝင် နှင့် နှစ်ကာလ ညှိနှိုင်းမှု မိမိမျိုးတပ်မျိုး တပ်သားနှင့် ဆရာတော်ဘုရားက မြန်လည် ညှိနှိုင်းဆွေးနွေးပြီး ရှောင်တစ် ယူကြိုပြန်ပေါ်ပြီး ဒီနေရာဒေသသို့ ပြန်လှည့်ပြီး ဆရာတော်ဘုရားနှင့်အတူ ဖြစ်စေ၊ နေထိုင်ခဲ့လေသည်။ ထို့နောက် ကြက်တူရွေးတောင်ခြေ အရှေ့ဘက်ဒေသတွင် ၁၃၇၃-၇၄ ခုနှစ် မြို့ရွှေကြီးလှ ဆရာတော်ဘုရားကြီးသည် မိမိကတ်ဆုံးပုံလျှောက်စာတည်ထောင်ဆောက်လုပ်ရာ အနောက်ဘက်တွင် သည်း ခေတီဘုရားများစည်းတည်ထားခဲ့လေ၏။

ဤသို့ ဖြင့် အရှေ့ဘက်တွင် တည်ရှိသော ကျောက်စာခေတီများလည်း မပြီးမစီး ဆောက်လုပ်ထား ဖြစ်နေသည်။

၅။ လူထုပူးပေါင်းပါဝင်သော လူမှုဆန်းစစ်ခြင်းနှင့် အကဲဖြတ်ခြင်းလုပ်ငန်းစဉ် အကျဉ်းချုပ်ဇယား

လူထုပူးပေါင်းပါဝင်ခြင်း
လူမှုဆန်းစစ်ချက် (PRR) နှင့် ဆက်ဆိုင်သော အချက်အလက်များ

ဈေးကွက်စနစ် - ဖမ်းဆီးခြင်း
ဈေးကွက်စနစ် - ကဆုန် (ဖက်)

အတွေးအခေါ် အမျိုးအစား	အကြောင်းအရာများ	ဆွေးနွေးဆောင်ရွက်ခဲ့သော သူများအရေအတွက်		ပါဝင်ခဲ့ သူအရေ အတွက်
		လူများ	မ	
၁။	၁၁.၆.၂၀၁၉ လူမှုအဖွဲ့အစည်း အဖွဲ့အစည်း ဆန်းစစ်ချက်များ	၁၈	၂၃	၄၁
၂။	၁၁.၆.၂၀၁၉ ဒုက္ခရောက်ရှိသူများအား အားပေးခြင်း ဆန်းစစ်ချက်များ	၁၈	၂၃	၄၁
၃။	၁၁.၆.၂၀၁၉ ဈေးကွက်စနစ် အဖွဲ့အစည်း ပိုင်ဆိုင်သူများ နှင့် ဖမ်းဆီးခြင်း အဖွဲ့အစည်း ဆန်းစစ်ချက်များ	၁၈	၂၃	၄၁
၄။	၁၁.၆.၂၀၁၉ ဥပဒေနှင့် ပြဿနာများ ဆန်းစစ်ချက်များ	၁၈	၂၃	၄၁
၅။	၁၁.၆.၂၀၁၉ ပစ္စည်းအားဖြင့် သတ်မှတ်ခြင်း ဆန်းစစ်ချက်များ	၁၈	၂၃	၄၁
၆။	၁၁.၆.၂၀၁၉ ဖမ်းဆီးခြင်း (ဈေးကွက်စနစ် အဖွဲ့အစည်းများ ပိုင်ဆိုင်သူများ ဆန်းစစ်ချက်များ)	၁၈	၂၃	၄၁

၆။ ကျေးရွာဖွံ့ဖြိုးရေးအစီအစဉ်အတွက်အသုံးပြုခဲ့သော PRA tools တစ်ခုချင်းစီအတွက် သုံးသတ်ချက်များ

၁။ ကျေးရွာလူမှုရေးနှင့်အရင်းအမြစ်ပြမြေပုံ(Social Map)



ကျေးဇူးပြု၏အခင်းအဖြစ်ဖြင့်

ဆွေးနွေးချက် နှိုင်းသုံးသပ်ခြင်း

ကျေးဇူး - ပန်းကုန်း

ရက်စွဲ- 11.6.2019

- ကျေးဇူးတွင် ယသယာလှင်ငန်းကို အဓိကထားလုပ်ကိုင်ကြသည်။
- ဧကရာဇ်တွင် ဆောက်လုပ်ရေးလုပ်ငန်းများ မရှိပါ။
- အဆင်သင့်ပြေစာ အိမ်များကို သတ္တုလမ်းမကြီးတားတွင် နေထိုင်ကြပြီး အဆင်မပြေစာ အိမ်များကို ဤတွင်းတွင် နေထိုင်ကြသည်။
- ဝါတွင်း မြို့မအဖွဲ့ သွားရလမ်းသည် ချောင်းတူးကန်ဝေး တစ်ခါး ဖြစ်ပြီး ကောင်းမွန်မှု မရှိပါ။
- ကျေးဇူးတွင် အလုပ်အကိုင်အခွင့်အလမ်း သိပ်မရှိဘဲ ကြောင့် အခြားဥပဒေ၊ အခြားနယ် ခွင် ဝမ်းစာအတွက် သွားရောက်လုပ်ကိုင်ကြသူ အများအပြားရှိပါသည်။
- ကျေးဇူး၏ စာသင်ကျောင်းတွင်လည်း ကောင်းမွန်မှု မရှိတော့ဘဲ ကြောင့် ကျောင်းသူ/သား များအတွက် စိုးရိမ်ရပါသည်။ စာသင်ကျောင်းသည် မူလတန်းကျောင်းသာ ဖြစ်သည်။
- ကျေးဇူးတွင် မိုးကရင် ၊ စကောကရင်များ နေထိုင်ကြသည်။

ပါဝင်ဆွေးနွေးသူများ ⇒ ကျား (18) ၊ မ (23)

၂။ ရာသီခွင်ပြုပြင်ကွဲဒိန် (Seasonal Cleander)

ရာသီခွင်ပြုပြင်ကွဲဒိန်

ကျေးဇူး - ပန်းကုန်း

ကပ်စွဲ - 11.6.2019

အာရုံစူးစိုက်ရာ	တနင်္ဂနွေ	တနင်္လာ	မင်္ဂလာ	ဗုဒ္ဓဟူး	သောကြာ	စနေ	အင်္ဂါ	ဗုဒ္ဓဟူး	သောကြာ	စနေ	အင်္ဂါ	ဗုဒ္ဓဟူး
ရာသီဥတု												
စိုက်ပျိုးရေး	-					-					-	-
မွဲလမ်းသဘင်	-	-	-	-	ထွက် အိတ်	-			-		ထွက် အိတ်	ပြန်ပြန်
အားလပ်ချိန်	-					-					-	-
ဘာသာဝင် အိတ်ကုန်	-	-	-	-	-	-	-	-	-	-	-	-
ကျန်းမာရေး	-	-	-					-	-	-	-	-

ကုသီခွဲပပြေပြေကွဲဒိန်

ဆွေးနွေးချက် နှင့် ဆန်းစစ်ချက်

ဈေး ၅၈ - ပန်းတုန်း

ရက်စွဲ - 11.6.2019

- ဈေး ၅၈ကွဲ အဓိက ဇယာယာလုပ်ငန်းလုပ်ကိုင်ဆောင်ရွက်ရန် ကိုင်ပိုင်
ဇယာဇက အနည်းငယ်ဖြင့် လုပ်ကိုင်ကြတာကြောင့် ဝင်ငွေ နှင့်
ဆောင်ရွက်ရန် သာရှိပါသည်။

- ဇယာယာလုပ်ငန်းလုပ်ကိုင်ခြင်း၊ ရေဘာကြစ်ခြင်း၊ ရေခဲခွံ ချက် ခြင်း မှလွှဲပြီး
အခြားအလုပ်အကိုင် အခွင့်အလမ်း မရှိခြင်း။

- ဈေး ၅၈ကွဲ အမျိုးအမီး များသည် ဇယာယာလုပ်ငန်းလုပ်ကိုင်ကြပြီး
အမျိုးအမီးများက အခြားရွာသို့ အလုပ်ထွက်လုပ်ကြသည်။

- ဈေး ၅၈ကွဲ လျှမ်းမာရေး ဘက် အဆောင်အပါအဝင် ရှိ ကြပြီး အားလပ်ချိန်မှာ
တန်ခူးလ၊ တပို့တွဲလ နှင့် တပေါင်းလ တို့ဖြစ်သည်။

ပါဝင်ဆွေးနွေးသူများ => ကျား (18) ၊ မ (23)

၃။ ဥစ္စာနေကြွယ်ဝမှုဖြေယား (Wealth Ranking)

ဥစ္စာခန့် ကြွယ်ဝမှုဖြေယား

ဈေးကွက် - မနားကုန်း

ရက်စွဲ - 11.6.2019

အဆင့်	သတ်မှတ်ချက်	အိမ်ထောင်စုအရေအတွက်	ရာခိုင်နှုန်း
အဆင့်မြေ ကောအုပ်စု	ကား၊ ဆိုင်ကယ်၊ နွား၊ လျှော်၊ လယ် ထွန်စက်၊ ထောင့်ယာဉ်၊ ကလေးကိုင်ကိရိယာ သုံးစွဲထားခြင်း။	7	9%
အလယ်စာ လတ်အုပ်စု	ဆိုင်ကယ်၊ စက်ဘီး၊ ထွန်စက်၊ လယ် ကလေးကိုင်အထက်တန်းပြီးမြောက် အောင်ထားခြင်း။	29	37%
အဆင့်မြေ ကောအုပ်စု	စက်ဘီး၊ ကလေးကိုင်မူလတန်း ကျောင်းထားခြင်း။	35	44%
အဆင့်မြေ ကောအုပ်စု	ယက်မိုးအိမ်၊ နေ့ခင်းလှည့်ကား။	8	10%

ပါဝင်အွေးကွဲသူများ ⇒ ကျား (18) , မ (23)

ဥစ္စာဝန်ကြွယ်ဝမှုအားထက်မြက်ခြင်း

ဆွေးနွေးချက် ဒုတိယအပိုင်း

ကျေးဇူး - ဝန်းကျန်း

ရက်စွဲ - ၁၁.၆.၂၀၁၇

- ကျေးဇူးတွင် လယ်ယာကို အဓိကထား စိုက်ပျိုးကြသည်။
- မိုးရာသီတွင် စပါးခင်းများ ရေလွှမ်းမိုးမှုကြောင့် စောင့်ကြည့်စားကြည့်ပြီး စပါးအထွက်တိုးကလည်း မကောင်းသောကြောင့် ဝမ်းတွင်းအတွက် သာလုံလောက်ပြီး ချေးကွက်သို့ မတင်သွင်းနိုင်ခြင်း။
- စိုက်ပျိုးရေးများအလုံအလောက် မရှိခြင်းကြောင့် ငှားရမ်းလုပ်ကိုင်မှုများ ဖြစ်သည်။
- မပြေလည်သော အခွန်မှာ နေ့စားလုပ်သားများ ပြစ်ကြပြီး အလုပ်အကိုင် အခွင့်အလမ်း နည်းပါးသောကြောင့် ဖြစ်သည်။
- အဆင်ပြေသော အခွန်သည်လည်း စီမံကိန်းတွင် လုပ်ငန်းခွင်တစ်ခုအား အချိန်တွင်လည်း ပါဝင်ပူးပေါင်းသင့်ပါသည်။
- စီမံကိန်းတွင် မပြေလည်သော အခွန်များကို လက်တွဲပေးသင့်ပါသည်။

ပါဝင်ဆွေးနွေးသူများ => ကျား (၁၈) , မ (၂၃)

၄။ ကျား၊မ ပင့်ကူအိမ်သုံးသပ်ခြင်း(Cob Web)

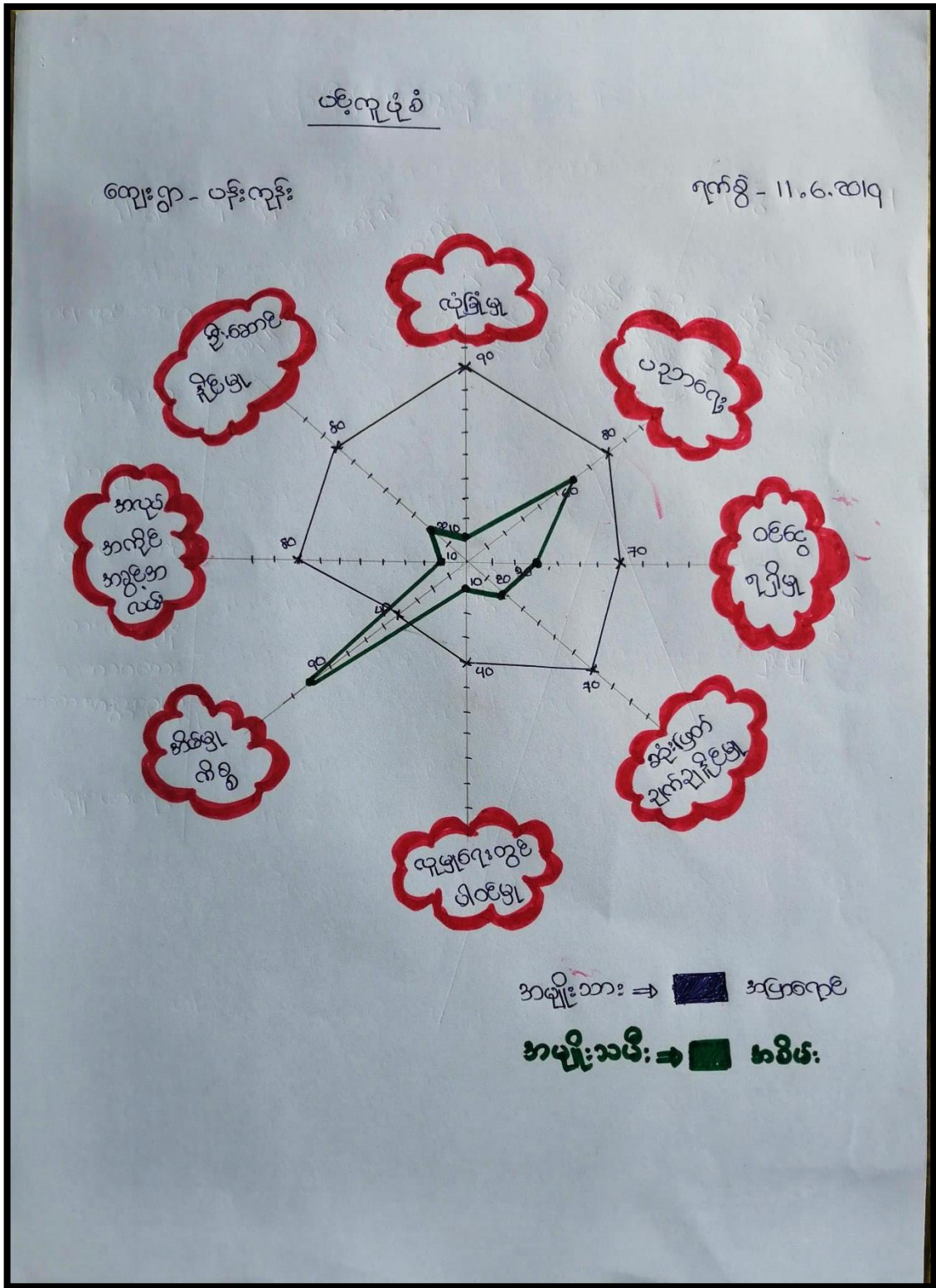

ဖို့ကူအိမ်သုံးသင်ခြင်း

ဆွေးနွေးချက် နှင့် ဆန်းစစ်ချက်

ကျေးဇူး - ဝန်းကျန်း

ရက်စွဲ - 11.6.2019

- အမျိုးသမီးများသည် အလုပ်အကိုင်အခွင့်အလမ်း နည်းပါးခြင်း နှင့် ဗဟုသုတ နည်းပါးခြင်းကြောင့် ဝင်ငွေရ ဂြိုဟ်အား နည်းသည်။
- အမျိုးသားများသည် ပြင်ပလုပ်ငန်းလုပ်ကိုင်မှုများသောကြောင့် အမျိုးသမီးများထက် ဝင်ငွေရ ဂြိုဟ်အားကောင်းသည်။
- အမျိုးသမီးများသည် အိမ်မှုကိစ္စဘက်တွင် ကြည့်ရှုစောကြောင့် လူမှုရေးကိစ္စဘက်တွင် အားနည်းသည်။
- အမျိုးသမီးများသည် ယုံကြည်မှုအားနည်းပြီး ဆုံးဖြတ်ချက်ချနိုင်မှု နှင့် စိုးရိမ်စိတ်ရှိမှုတွင် အားနည်းသည်။
- အမျိုးသားများကလည်း လူထုဗဟိုပြု စီမံကိန်းတွင် အမျိုးသမီးများပါဝင်လာအောင် လက်တွဲစောင့်ရှောက်ပေးသင့်သည်။

ပါမင်ဆွေးနွေးသူများ ⇒ ကျား (18) ၊ မ (23)

အဂဏ်းအသွင်ထိန်းချုပ်မှုလုပ်ငန်းစဉ်

ကျေးဇူး - ပန်းကုန်း

၇က်စွဲ - 11.6.2019



ထွန်စက်

အင်ချာပစ်

ထပ်/ဟာ

လမ်း

အိမ်

ကျောက်ခြံ

လျှက်

ရေတွင်း

ကား

ဆိုင်ကယ်

အရင်းအမြစ်သုံးစွဲမှု ယုံကြည်စိတ်ချရစွာ

ကျေးဇူး - ပန်းကုန်း

ရက်စွဲ - 11.6.2019



ယဉ်ကျေးစွာ

ကား

ဆော်ဟာဂျီ

တော်လုံးကွင်း



အပ်ချက်စက်

အထွေထွေ ပစ္စည်း



လတ်
တာ

အိမ်

တော်တာခြံ

ကျွန်း

လမ်း

အိုင်ကပ်

ရေကွင်း

ပိုင်ဆိုင်မှု၊ ထိန်းချုပ်မှု နှင့် သုံးစွဲမှုပုံစံ

ကျေးဇူး - ပန်းကုန်း

ရက်စွဲ- 11.6.2019

- လယ်ထွန်စက် ၊ ကား တို့သည် အမျိုးသားများအသုံးပြုကြသည်။
- အမျိုးသမီးအများစုသည် လည်း ^{အဟုဏ်ပစ္စည်း၊} အင်ချင်စက်ကို အသုံးပြုကြသည်။
- လယ်/ယာ ၊ မိတ် ၊ ရော်ဘာခြံ ၊ ကျွန်း ၊ ရေတွင်း ၊ လမ်း နှင့် ဆိုင်ကယ်များသည် အမျိုးသား နှင့် အမျိုးသမီးများ အတူတကွ အသုံးပြုကြသည်။
- လယ်ထွန်စက် ၊ လမ်းများသည် အမျိုးသားများထိန်းချုပ်ကြသည်။
- လယ်ယာ ၊ မိတ် ၊ ရော်ဘာခြံ ၊ ကျွန်း ၊ ရေတွင်း ၊ ကား နှင့် ဆိုင်ကယ် တို့ကို အမျိုးသမီး နှင့် အမျိုးသားတို့ အတူတကွ ထိန်းချုပ်ကြသည်။

ပါဝင်ဆွေးနွေးသူများ => ကျား(18) ၊ မ(23)

အဖွဲ့အစည်းချိတ်ဆက်မှုပြဇယား

ကျေးရွာ - ပန်းကုန်း

ရက်စွဲ - 11.6.2019

ကျေးရွာတွင်းအဖွဲ့အစည်း
ချိတ်ဆက်မှု

ကျေးရွာပြင်ပအဖွဲ့အစည်း
ချိတ်ဆက်မှု

- ကျေးရွာအုပ်ချုပ်ရေးမှူး
- ဂေါပကအဖွဲ့
- ကျေးဇူးကော်မတီ
- လူထုပုဂ္ဂိုလ်အဖွဲ့

- ပညာရေးဌာန
- ကျန်းမာရေးဌာန
- လူထုပုဂ္ဂိုလ်ပြုစီမံကိန်း

အဖွဲ့အစည်း ချိတ်ဆက်မှု ပြုလေ့ရှိသော

ကျေးဇူး - ပန်းကုန်း

ရက်စွဲ - 11.6.2019



အဖွဲ့အစည်း ဥတ်ဆက်မြှုပ်နှံ

အွေးကောက်ပွဲ နှင့် ဆန်းစစ်ချက်

ကျေးရွာ - ပန်းကုန်း

ရက်စွဲ - ၁၁.၆.၂၀၁၇

- ကျေးရွာတွင် အုပ်ချုပ်ရေးမှူးသည် ကျေးရွာလူထု နှိပ်စက်မှု၊ ဖွဲ့စည်းပေးခြင်း၊ ဆုံးဖြတ်ချက်ချရာတွင်လည်း အားကောင်းသည်။
- ကျေးရွာတွင် လူပျိုအဖွဲ့၊ ကော်ပီအဖွဲ့၊ ကျောင်းကော်မတီတို့သည် ပါဝင်မှုအသို့အတင့် ခြိမ်းခြောက်ချက်ချရာတွင် အားနည်းသည်။
- ကျေးရွာတွင် ကျေးလက်ကျန်းမာရေး ဌာန နှင့် ယဉ်ကျေးရေး ဌာန တို့သည် ပါဝင်မှုအားနည်းသည်။
- လူထုမဟုတ်သူ ဝိမံကိန်းသည် ကျေးရွာလူထု နှိပ်စက်မှု၊ ဖွဲ့စည်းပေးခြင်းကောင်းသည်။

ပါဝင်ဆွေးနွေးသူများ ⇒ ကျား (၁၈) , မ (၂၃)

၇။ ကော်မတီဝင်များရွေးချယ်ခြင်းနှင့် ကျေးရွာဖွံ့ဖြိုးရေးအစီအစဉ် ဆောင်ရွက်မှုမှတ်တမ်း

ကျေးရွာစီမံခန့်ခွဲမှုအဖွဲ့			
ကျေးရွာ - ပန်းတိုင်း		ရက်စွဲ- 11.6.2019	
အစဉ်	အမည်	ရာထူး / တာဝန်	ဖုန်းနံပါတ်
၁	ဦးထွန်းပါ	ကျေးရွာစီမံကိန်းဥက္ကဋ္ဌ	
၂	နန်းမယ်ဥ	ကျေးရွာစီမံကိန်းဥက္ကဋ္ဌ	
၃	ဦးစောတင်ထွေး	ဝယ်ယူရေး	
၄	နန်းဥမ္မာဝင်း	ဝယ်ယူရေး	
၅	ဒေါ်မဂျင်ကြည်	လည်ပတ်ထိန်းသိမ်းရေး	
၆	ဦးဖါမင်းစိန်	လည်ပတ်ထိန်းသိမ်းရေး	
၇	ဒေါ်ဈာမူးခွဲ	ဆေးကြောကြီးကြပ်ရေး	
၈	ဦးသိန်းမြင့်	ဆေးကြောကြီးကြပ်ရေး	၀၉-၄၅၇၉၇၈၃၅၇
၉	နန်းဥမ္မာသန်း	ကျေးရွာစောတာဝန်ထမ်း	
၁၀	ဦးတင်ယု	ကျေးရွာစောတာဝန်ထမ်း	
၁၁	ဦးဖောင်အုန်းကြည်	ဝေဖန်အကြံပြုလှုပ်ရှားရေး	
၁၂	နန်းထွန်းဝင်းခိုင်	ဝေဖန်အကြံပြုလှုပ်ရှားရေး	၀၉-၇၆၃၈၀၉၅၆၇
၁၃	ဒေါ်နန်းမြင့်သန်း	ကျေးရွာစောတာဝန်ထမ်း	၀၉-၄၅၇၉၀၄၅၁၈
၁၄			
၁၅			

၈။ ကျေးရွာအချက်အလက်များ(PC 1)

ပုံစံ - ၈ - ၁ ကျေးရွာအခြေခံအချက်အလက်များ (Form PC 1)

လမ်းညွှန်ချက်၊ ကျေးရွာတစ်ရွာသို့ ပထမဆုံးမိတ်ဆက်ခရီးသွားရောက်သောအခါ လူထုစည်းရုံးရေးမှူးသည် ကျေးရွာခေါင်းဆောင်များအားကျေးရွာအချက်အလက်များကိုမေတ္တာရပ်ခံ၍တောင်းခံရသည်။ ဤအချက်အလက်များကိုစီမံကိန်းမိတ်ဆက်အစည်းဝေးမတိုင်မီတောင်းခံရမည်။ စီမံကိန်းမိတ်ဆက်အစည်းဝေးတွင် လူထုစည်းရုံးရေးမှူးသည် ဤအချက်အလက်များအား စစ်ဆေးပြီး မှန်ကန်အောင်ပြုလုပ်ရမည်။ ပြီးနောက်တွင် လူထုစည်းရုံးရေးမှူးမှ သတင်းအချက်အလက်ထဲသို့ Tablets မှ တဆင့် ဖြည့်သွင်းရမည်။

ကျေးရွာခေါင်းဆောင် အမည် ဦးမာဒို	ကျေးရွာခေါင်းဆောင်၏ ဖုန်းနံပါတ် ၀၇ ၄၈၃ ၇၆၀၀၇	လူထုစည်းရုံးရေးမှူး၏အမည် နိန့်ချစ်တပွင့်
ပြည်နယ်၊ခရိုင်၊ဒေသကြီး ကရင်	မြို့နယ် ပျဉ်းဘွဲ့	ကျေးရွာအုပ်စု ကဆေးလဲ(မော်)
		ကျေးရွာ ပန်းလှန်း

က။ လူဦးရေ

လူမျိုးစု	အိမ်ထောင်စုအရေအတွက်	ကိုးကွယ်သည့်ဘာသာ	အိမ်ထောင်စုအရေအတွက်
လူမျိုးစု (၁)----- ကံရင်	၇၇	ဘာသာ(၁)----- ဗုဒ္ဓ	၇၇
လူမျိုးစု (၂)-----		ဘာသာ(၂)-----	
လူမျိုးစု (၃)-----		ဘာသာ(၃)-----	
လူမျိုးစုရော-----		ဘာသာရော-----	
အခြား			
	အရေအတွက်		
မသန်စွမ်းသူများ	(၃) ဟောဏ်		
သက်ကြီးရွယ်အိုများ (၆၅ နှစ် နှင့် အထက်)	(၁၇) ဟောဏ်		
စစ်ဘေးရှောင်	(၉) ဗိုလ်		

	အမျိုးသား(အရေအတွက်)	အမျိုးသမီး(အရေအတွက်)	စုစုပေါင်းအရေအတွက်
လူဦးရေ	၉၆၁	၉၂၃	၄၈၄
လူမျိုးစု (၁)-----			
လူမျိုးစု (၂)-----			
လူမျိုးစု (၃)-----			
အခြား			
အိမ်ထောင်ဦးစီး	၇၈	၇	၇၉

(ခ)အခြေခံအဆောက်အအုံ အသုံးအဆောင်များ

စာသင်ကျောင်း	အမှတ် ခြံပိ	ကျန်းမာရေး	အမှတ် ခြံပိ	ဘာသာရေးအဆောက် အအုံများ	အမှတ် ခြံပိ
အထက်တန်းကျောင်း	<input type="checkbox"/>	ဆေးရုံ	<input type="checkbox"/>	စေတီ	<input checked="" type="checkbox"/>
အလယ်တန်းကျောင်း	<input type="checkbox"/>	ကျန်းမာရေးဌာန	<input type="checkbox"/>	ဘုန်းကြီးကျောင်း	<input checked="" type="checkbox"/>
မူလတန်းကျောင်း	<input checked="" type="checkbox"/>	ကျန်းမာရေးဌာနခွဲ	<input type="checkbox"/>	ဟိန္ဒူဘုရားကျောင်း	<input type="checkbox"/>
မူကြိုကျောင်း	<input type="checkbox"/>	ဆေးပေးခန်း	<input type="checkbox"/>	ခရစ်ယာန်ကျောင်း	<input type="checkbox"/>
အခြား	<input type="checkbox"/>	အခြား	<input type="checkbox"/>	ဗလီ	<input type="checkbox"/>
				အခြား	<input type="checkbox"/>
မှတ်ချက်		မှတ်ချက်		မှတ်ချက်	

(ဂ) ကျွမ်းကျင်သူများမှတ်တမ်း (ကျေးရွာတွင်နေထိုင်သော သို့မဟုတ် တခြားရွာမှလာရောက်သောကျွမ်းကျင်သူများ)

(၁) စာသင်ကျောင်း			(၂) ကျန်းမာရေး			(၃) လက်မှုညာရှင်		
	ရွာတွင်နေထိုင်သူ	အခြားရွာမှလာသူ		ရွာတွင်နေထိုင်သူ	အခြားရွာမှလာသူ		ရွာတွင်နေထိုင်သူ	အခြားရွာမှလာသူ
မူလတန်းပြဆရာ/မ	<input type="checkbox"/>	<input type="checkbox"/>	ဆရာဝန်	<input type="checkbox"/>	<input type="checkbox"/>	လက်သမား	<input type="checkbox"/>	<input type="checkbox"/>
အထက်တန်းပြဆရာ/မ	<input type="checkbox"/>	<input type="checkbox"/>	လက်ထောက်ကျန်းမာရေးပျိုး	<input type="checkbox"/>	<input type="checkbox"/>	ပန်းရံ	<input type="checkbox"/>	<input type="checkbox"/>
အလယ်တန်းပြဆရာ/မ	<input type="checkbox"/>	<input type="checkbox"/>	အမျိုးသမီးကျန်းမာရေးဆရာမ	<input type="checkbox"/>	<input type="checkbox"/>	လှုပ်စစ်ကျွမ်းကျင်၊ မီးသမား	<input type="checkbox"/>	<input type="checkbox"/>
မူကြိုဆရာ/မ	<input type="checkbox"/>	<input type="checkbox"/>	သားဖွားဆရာမ	<input type="checkbox"/>	<input type="checkbox"/>	ရေပိုက်သူလ်သူ	<input type="checkbox"/>	<input type="checkbox"/>
အခြား	<input type="checkbox"/>	<input type="checkbox"/>	ပြည်သူ့ကျန်းမာရေးလုပ်သား	<input type="checkbox"/>	<input type="checkbox"/>	စက်ပြင်ဆရာ	<input type="checkbox"/>	<input type="checkbox"/>
မှတ်ချက်			မှတ်ချက်			မှတ်ချက်		

(ဃ) ကျေးရွာသို့ ရောက်ရှိနိုင်သည့်လမ်းအခြေအနေ / ကျေးရွာတစ်ရွာသည် ၎င်း၏ကျေးရွာအုပ်စုနှင့် ဆက်သွယ်ထားသော လမ်းအခြေအနေ (အောက်ပါတို့ကိုပိုင်းပါ)

ကျောက်ကြမ်းလမ်း ကတ္တရာလမ်း ကွန်ကရစ်လမ်း မော်တော်ဆိုင်ကယ်လမ်း
 ကျောက်ခင်းလမ်း မြေသားလမ်း လူသွားလမ်း အခြား _____

(င) ကျေးရွာဖွံ့ဖြိုးမှုစီမံချက်

ပိုင်းပါ

(၁) လူထုဗဟိုပြုစီမံကိန်းမစတင်မီ ဤကျေးရွာတွင်ကျေးရွာဖွံ့ဖြိုးမှု စီမံချက်ရှိခဲ့ပါသလား? ရှိပါသည်/မရှိပါ/မသိပါ

(၂) ရှိခဲ့ပါလျှင် ဤစီမံချက်ကို မည်သည့် ခုနှစ်တွင်ပြင်ဆင်ခဲ့ပါသနည်း? နှစ်-----/မသိပါ

(၃) ဤစီမံချက်ကို မြို့နယ်မှအတည်ပြုခဲ့ပါသလား? ပြုခဲ့ပါသည်/မပြုခဲ့ပါ /မသိပါ

(စ) ခရီးအကွာအဝေး

(၁) ဤကျေးရွာ၏ပဟိုမှ၎င်းကျေးရွာအုပ်စု၏ပဟိုအထိခရီးပိုင်မည်မျှကွာဝေးသနည်း? မိုင်-----/မသိပါ

(၂) ဤကျေးရွာမှ ၎င်းကျေးရွာအုပ်စုပဟိုအထိသွားလာရာတွင်ကြာမြင့်သည့်အချိန်၊

ခြောက်သွေ့ရာသီတွင်ကြာချိန် (၂၀) မိနစ် ----- ထော်လာဂျီ/မော်တော်ဆိုင်ကယ်/ခြေလျင်/လား/မော်တော်ဘုတ်/

အခြား -----

မိုးရာသီတွင်ကြာချိန် (၂၀) မိနစ် ----- ထော်လာဂျီ/မော်တော်ဆိုင်ကယ်/ခြေလျင်/လား/မော်တော်ဘုတ်/

အခြား -----

(ဆ) ပတ်ဝန်းကျင်ဆိုင်ရာသဘာဝဘေးအန္တရာယ်

ဤကျေးရွာတွင်ကြေခြင်းကဲ့သို့ သဘာဝဘေးအန္တရာယ်ကျရောက်ဖူးခြင်း ရှိပါသလား။

မရှိပါ ရှိပါသည် ရှိလျှင်ဖော်ပြပါ-----

(ဇ) ကျေးရွာတွင် ဖွဲ့စည်းထားသော အဖွဲ့အစည်းများ

လူထုပဟိုပြုစီမံကိန်းမတိုင်မီ ဤကျေးရွာတွင် ကျေးရွာဖွံ့ဖြိုးရေးအတွက် အစိုးရ(သို့)ရွာသားများကိုယ်တိုင်(သို့) စီမံကိန်းတစ်ခုခုမှ ဖွဲ့စည်းထားသည့် အဖွဲ့အစည်းများရှိပါသလား။

(၁) လူထုပဟိုပြု စီမံကိန်း ၊

(၂) -----

(ဈ) အထွေထွေအုပ်ချုပ်ရေး ဦးစီးဌာန (GAD) မှ မှတ်တမ်းတင်ထားခြင်း

ဤကျေးရွာသည် အထွေထွေအုပ်ချုပ်ရေး ဦးစီးဌာန (GAD) မှ မှတ်တမ်းတင်ထားမှု ရှိပါသလား။

မရှိပါ ရှိပါသည်

ကျေးရွာခေါင်းဆောင်

အမည် ဦးဖိုးငို

လက်မှတ်  နေ့စွဲ ၂၃.၆.၂၀၁၇

လူထုစည်းရုံးရေးမှူး

အမည် ဒ်ဒ်ဒ်ဒ်တပွဲ

လက်မှတ်  နေ့စွဲ ၂၃.၆.၂၀၁၇

၉။ စီမံကိန်းစက်ဝန်းအချိန်ဇယား(PC 2)

ပုံစံ - စ-၂ - စီမံကိန်းစက်ဝန်းအချိန်ဇယား (PC 2)

လမ်းညွှန်ချက်၊ သက်ဆိုင်ရာလူထုစည်းရုံးရေးပူး/လက်ထောက်နည်းပညာပူးများမှ ကျေးရွာအုပ်စုအတွက် ဤပုံစံကိုဖြည့်သွင်းရမည်။		စီမံကိန်းစက်ဝန်းအဆင့်တစ်ခုစီပြီးစီးတိုင်းကျေးရွာနှင့် ကျေးရွာအုပ်စု	
စည်းရုံးရေးပူး/လက်ထောက်နည်းပညာရေးပူးဝန်ထမ်း အမည် -		ဒေါ်နန်းဦးစွာ / ဒေါ်နန်းစာတင်အောင်	
နေ့စွဲ	11.6.2019	စက်ဝန်းအားအမှတ်ခြိမ်းပါ <input type="checkbox"/> စက်ဝန်း(၁) <input checked="" type="checkbox"/> စက်ဝန်း(၂) <input type="checkbox"/> စက်ဝန်း(၃) <input type="checkbox"/> စက်ဝန်း(၄)	
ပြည်နယ်/တိုင်း	ကရင်	မြို့နယ်	မျိုးစွဲ
ကျေးရွာအုပ်စု	ကဒေစာလဲ (မဒါ)	ကျေးရွာ	မိုးတန်း

စီမံကိန်းဆောင်ရွက်မှုအဆင့်များ	နေ့စွဲ		အစည်းအဝေးတွင်တက်ရောက်သူအရေအတွက်					
	စတင်သည့်နေ့	ပြီးဆုံးသည့်နေ့	အမျိုးသားအရေအတွက်	အမျိုးသမီးအရေအတွက်	အိမ်ထောင်စုအရေအတွက်	လူမျိုးစုတက်ရောက်သူအရေအတွက်နှင့် လူမျိုးစုအမည်	အိမ်ထောင်စုပေါင်း	အိမ်ထောင်စု %
၁။ ကျေးရွာစီမံကိန်း မိတ်ဆက်အစည်းအဝေး	11.6.19	11.6.19	18	23	41	41 ကရင်		
၂။ ကျေးရွာဖွံ့ဖြိုးရေး စီမံချက်ရေးဆွဲခြင်းအစည်းအဝေး	11.6.19	11.6.19	18	23	41	41 ကရင်		
၃။ ကျေးရွာအုပ်စုလုပ်ငန်းဆုံးဖြတ်ချက်ချသည့်အစည်းအဝေး						1		
၄။ မြို့နယ်အဆင့်စီမံကိန်းရေးဆွဲရေးနှင့်အကောင်အထည်ဖော်ရေးကော်မတီဖွဲ့			မလို	မလို	မလို	မလို		

၁၀။ ကျေးရွာဖွံ့ဖြိုးရေးဦးစားပေးအစီအစဉ် (PC 3)

ပုံစံ - ၈-၃ ကျေးရွာဖွံ့ဖြိုးရေး ဦးစားပေးအစီအစဉ် (Form PC 3)

လမ်းညွှန်ချက်၊ အဆင့်(၃)ကျေးရွာဖွံ့ဖြိုးရေးမှန်းချက်အစည်းအဝေးပြီးဆုံးသောအခါ ကျေးရွာစီမံကိန်း အထောက်အကူပြု ကော်မတီသည် လူထုစည်းရုံးရေးမှူးအကူအညီဖြင့် ဤပုံစံကိုပြည့်စုံအောင် ဖြည့်သွင်းရမည်။	
လူထုစည်းရုံးရေးမှူး/ဝန်ထမ်း အမည် - နန်းချစ်တပွင့်	
နေ့စွဲ 11.6.2019	စက်ဝန်းအား အမှတ်ခြစ်ပါ (V) <input type="checkbox"/> စက်ဝန်း(၁) <input checked="" type="checkbox"/> စက်ဝန်း(၂) <input type="checkbox"/> စက်ဝန်း(၃) <input type="checkbox"/> စက်ဝန်း(၄)
ပြည်နယ်/ခရိုင် ကရင်	မြို့နယ် ပျဉ်းဘွဲ့
ကျေးရွာအုပ်စု ကဒအလ (မစ်)	ကျေးရွာ ပန်းတုန်း

က။ အခက်အခဲအတားအဆီးများအားဆွေးနွေးခြင်း - ယခုလက်ရှိအခြေအနေတွင်ဤကျေးရွာဖွံ့ဖြိုးတိုးတက်ရေးအတွက် အဓိကအခက်အခဲအတားအဆီးများသည် မည်သည်များဖြစ်ပါသနည်း။ (အမျိုးသား/သမီး အနည်းဆုံးအခက်အခဲ ၅ ခုစီဖော်ပြပါ)

- အုပ်စုဖွဲ့ဆွေးနွေးမှုများမှ တင်ပြသောအခက်အခဲအတားအဆီးများ
- ① မူလတန်းကျောင်းသည် ရွာထဲကမ်းခြေပေါ်တွင်ရှိပြီး မိုးရွာသရွာသရွာတွင် ပါးဖြစ်သောကြောင့်ကလေးငယ်အတွက် အန္တရာယ်ရှိခြင်း။ ကျား၊မ ကျား+မ
 - ② ရွာတွင်းလမ်းများသည် မိုးရွာသရွာသရွာတွင် ရွာထဲကမ်းခြေပေါ်တွင်ရှိပြီး မိုးရွာသရွာသရွာတွင် ပါးဖြစ်သောကြောင့် အန္တရာယ်ရှိခြင်း။ ကျား၊မ ကျား+မ
 - ③ ဆေးလမ်းစနစ် မရှိသောကြောင့်အန္တရာယ်ရှိခြင်း။ ကျား၊မ ကျား+မ
 - ④ မိုးမဆောင် မျိုးဆောင်ကြောင့်အန္တရာယ်ရှိခြင်း။ ကျား၊မ ကျား+မ
 - ⑤ မူလတန်းကျောင်းအား အန္တရာယ်ရှိခြင်း။ ကျား၊မ ကျား+မ
 - ⑥ မစ် - ပန်းတုန်းရွာအုပ်စုအတွင်းရှိ ရွာထဲကမ်းခြေပေါ်တွင်ရှိပြီး မိုးရွာသရွာသရွာတွင် ပါးဖြစ်သောကြောင့် အန္တရာယ်ရှိခြင်း။ (က)
- ခ။ မှော်မှန်းခြင်း- နောင်လာမည့် (၅) နှစ် အတွင်း ကျေးရွာဖွံ့ဖြိုးရေး မှော်မှန်းလျာထားချက်များအား တင်ပြပါ။

- အုပ်စုဖွဲ့ဆွေးနွေးမှုများမှ တင်ပြသောအခက်အခဲအတားအဆီးများ
- ① မူလတန်းကျောင်းကလေးရွာပေါ်တွင်ရှိပြီး ကလေးငယ်အတွက် အန္တရာယ်ရှိခြင်း။ ကျား၊မ ကျား+မ
 - ② ရွာတွင်းလမ်းများကလေးရွာပေါ်တွင်ရှိပြီး မိုးရွာသရွာသရွာတွင် ပါးဖြစ်သောကြောင့် အန္တရာယ်ရှိခြင်း။ ကျား၊မ ကျား+မ
 - ③ ကျေးရွာအတွင်းရှိ အန္တရာယ်ရှိခြင်း။ ကျား၊မ ကျား+မ
 - ④ အန္တရာယ်ရှိပြီး မိုးမဆောင်ကြောင့်အန္တရာယ်ရှိခြင်း။ ကျား၊မ ကျား+မ
 - ⑤ မူလတန်းကျောင်းအား အန္တရာယ်ရှိခြင်း။ ကျား၊မ ကျား+မ
 - ⑥ မစ် - ပန်းတုန်းရွာအုပ်စုအတွင်းရှိ ရွာထဲကမ်းခြေပေါ်တွင်ရှိပြီး မိုးရွာသရွာသရွာတွင် ပါးဖြစ်သောကြောင့် အန္တရာယ်ရှိခြင်း။ (က)

(က) အက်အစဲအတာအဆီ

၇။ ဆရာမ အဆောင်မရှိတာ အခက်အခဲ။ (မ)

၈။ ဆရာမ ဆိပ်ခါးမရှိတာ အခက်အခဲ။ (မ)

၉။ အလုပ်အကိုင် အခွင့်အလမ်းမရှိတာ အခက်အခဲ။ (က)

၁၀။ နိုင်ငံရေး၊ နည်းစနစ်များ နားမလည်တာ အခက်အခဲ။ (မ)

(ခ) မျှော်မှန်းချက်

၇။ ဆရာမ အဆောင် ရရှိလာမည်ဟု မျှော်လင့်သည်။ (မ)

၈။ ဆရာမ ဆိပ်ခါး ရရှိလာမည်ဟု မျှော်လင့်သည်။ (မ)

၉။ ဆက်လက်၍ အလုပ်အကိုင် အခွင့်အလမ်း ရရှိလာမည်။ (က)

၁၀။ နိုင်ငံရေး၊ နည်းစနစ် သင်တန်းများ ပို့ချ၍ ရရှိလာမည်ဟု မျှော်လင့်သည်။ (မ)

အစီအစဉ် (၄) => ပထမ နှစ်တွင် ဆွေးနွေး ပြီးသား ဖြစ်သော PRA Tools (၆) ခု အကြောင်းကို ယခု နှစ်တွင် ကျေးဇူးပြု၍ ဂရုတစိုက် ပြန်လည် သုံးသပ်စေသည်။ ထို့နောက်တွင် ကျေးဇူးပြု၍ ဂရုတစိုက် ပြောစားပေးရန် အားပေးကြီးမားစွာ တောင်းဆိုပြီး အတည်ပြုလိုက်သည်။

အစီအစဉ် (၅) => ဆက်လက်ပြီး ယခုစဉ် နှစ်တွင် ပြုလုပ်ထားသော ဆွေးနွေးခြင်းများကို ပြန်လည် စစ်ဆေးခြင်းဖြင့် ဆက်လက် ဆွေးနွေးခြင်း ပြုလုပ်ရန် ဆန္ဒရှိကြောင်း ပြောဆိုခဲ့သည်။ ထို့နောက်တွင် ကျေးဇူးပြု၍ ဂရုတစိုက် သုံးသပ်ဆွေးနွေးစေသည်။ ထို့နောက်တွင် ကျေးဇူးပြု၍ ဂရုတစိုက် သုံးသပ်ဆွေးနွေးပြီး အကဲဖြတ် ဆွေးနွေးခြင်း ပြုလုပ်ရန် ဆန္ဒရှိကြောင်း ပြောဆိုခဲ့သည်။

အစီအစဉ် (၆) => ယခုစဉ် နှစ်တွင် ပြုလုပ်ထားသော ဆွေးနွေးခြင်းများကို ပြန်လည် စစ်ဆေးခြင်းဖြင့် ဆက်လက် ဆွေးနွေးခြင်း ပြုလုပ်ရန် ဆန္ဒရှိကြောင်း ပြောဆိုခဲ့သည်။ ထို့နောက်တွင် ကျေးဇူးပြု၍ ဂရုတစိုက် သုံးသပ်ဆွေးနွေးစေသည်။ ထို့နောက်တွင် ကျေးဇူးပြု၍ ဂရုတစိုက် သုံးသပ်ဆွေးနွေးပြီး အကဲဖြတ် ဆွေးနွေးခြင်း ပြုလုပ်ရန် ဆန္ဒရှိကြောင်း ပြောဆိုခဲ့သည်။

အစီအစဉ် (၇) => ဆက်လက် ဆွေးနွေးခြင်း ပြုလုပ်ရန် ဆန္ဒရှိကြောင်း ပြောဆိုခဲ့သည်။ ထို့နောက်တွင် ကျေးဇူးပြု၍ ဂရုတစိုက် သုံးသပ်ဆွေးနွေးစေသည်။ ထို့နောက်တွင် ကျေးဇူးပြု၍ ဂရုတစိုက် သုံးသပ်ဆွေးနွေးပြီး အကဲဖြတ် ဆွေးနွေးခြင်း ပြုလုပ်ရန် ဆန္ဒရှိကြောင်း ပြောဆိုခဲ့သည်။

မှတ်တမ်းပြုစုသူ - အပည် -	လက်မှတ် -	ဝ.န.ရက် -
အတည်ပြုသူ - အပည် -	လက်မှတ် -	ဝ.န.ရက် -

အစီအစဉ် (၈) ⇒ ဆက်လက်ပြီး ယက်ဆောက်နည်းယူသွား နှင့် ယူထုစည်းရုံးရေးမျှော်ငြိက
 ဈေးရွာစီမံခန့်ခွဲမှုအဖွဲ့များအား ပြန်လည်အတည်ပြုသည်။ ထိုအဖွဲ့
 တွင် ပဏာမဒွိက ဖွဲ့စည်းထားကာ ကော်မတီအဖွဲ့ကို ဈေးရွာပျံ
 ထု ရှေ့တွင်တော်ထုတ်ပြီး ကော်မတီဝင်များ၏ အဖွဲ့ကို ယူထုစည်းရုံး
 ရေးမျှော်ငြိက ဖေးဖြန်းသည်။ ထိုနောက်တွင် ကော်မတီအဖွဲ့ဝင်များ အ
 ပြောင်းအလဲ အနည်းငယ်ရှိသည်။ လက်ထပ်ဖြစ်စေကာကော်မတီအဖွဲ့ဝင်
 ၈၇ ကို ဈေးရွာပျံထုက အဆိုပြုထား စနစ်ဖြင့်ပြန်လည်ရွေးချယ်
 သိသည်။ ထိုနောက် ရွေးကောက်ပွဲအပြီး ကော်မတီဝင် (၁၅) ယောက်
 ကို အောင်မြင်စွာ ဖွဲ့စည်းပြီး ပြန်လည်အတည်ပြုခဲ့သည်။

အစီအစဉ် (၉) ⇒ ဆက်လက်ပြီး ယူထုစည်းရုံးရေးမျှော်ငြိက ကော်မတီဝင် အတာဝန်နှင့် တွဲဖက်
 ကို ပြန်လည် ရွေးပြုပေးသည်။ ထိုနောက် တွင် စီမံခန့်ခွဲရေးအဖွဲ့ဝင် ရွေး
 ရန်အကြောင်းကိုလည်း ထပ်မံရွေးပြုပေးသည်။

အစီအစဉ် (၁၀) ⇒ ဝန်ထုပ်ထွေးတွင် ဈေးရွာစီမံဆောင်ရွက်မှု နှင့် ပဏာမဒွိက ပဏာမထုတ်
 ပါဝင်မှု ဖြစ်ပေါ်စေရန်အား ကောင်းအောင် ပါဝင်ကြပါရန် နှင့် ယူထုထုတ်ပေးမှု
 ခန့်မှန်းမှုလည်း ပိုမိုထည့်စေစေကြောင်း ပြောကြားပြီး အစည်းအဝေးကို
 ရာနှုန်းပြည့်အောင်တက်ရောက်လာပြီး အစည်းအဝေး ပြီးမြောက်သည်
 အထိ ပါဝင်ဆွေးနွေးသည်။ အတွက်ဈေးဇယားလည်း ပြုပြင်ကြားသည်။
 ယူထုစည်းရုံးရေးမျှော်ငြိကလည်း အစည်းအဝေးအောင်မြင်စွာပြီး မြောက်
 ကြောင်း ကြေညာပြီး နိဂုံးချုပ်လိုက်သည်။

မှတ်တမ်းပြုသူ - အပည် - စိန်နီ ညစ်တို့စု လက်မှတ် - *[Signature]* ဝန်ရက် - 11.6.2019

အတည်ပြုသူ - အပည် - ဒေါ်စုနီ ပါ လက်မှတ် - *[Signature]* ဝန်ရက် - 11.6.2019

ကျေးရွာဖွံ့ဖြိုးရေးအစီအစဉ်ရေးဆွဲခြင်းလှုပ်ရှားမှုပုံရိပ်များ



ကဏ္ဍအလိုက်ဦးစားပေးလုပ်ငန်းအချုပ်ဇယား

ကဏ္ဍအလိုက်ဦးစားပေးလုပ်ငန်းအချုပ်ဇယား

ကျေးဇူးတင်ပေးရန် - ကရင်လူမျိုး (မန်)

ဦးစားပေးလုပ်ငန်း

ကဏ္ဍ	ဦးစားပေးသည့်	လုပ်ငန်းအမျိုးအစား	အဆိုပါ ၂၀၂၂			စတင်ပုံနှိပ်ရက်စွဲ (ဘီဂျီ)	မှတ်ချက်
			ကျား	မ	စား+မ		
ကဏ္ဍ (လမ်း၊ တံတား၊ ရေပြိုကျ၊ မီးလောင်ခြင်း)	၁။	ပိတ်ဆို့ရေး၊ ကျန်းမာရေး၊ အရေးအခင်း		✓		၂၀၂၀	၂၀၂၀
	၂။	အရေးအခင်းအန္တရာယ်ကင်းရှင်းရေး၊ လုပ်ငန်း	✓			၂၀၂၁	၂၀၂၁
	၃။	မော်-ပန်းကျား၊ ပိတ်ဆို့ရေး၊ ဆက်လက်	✓			၂၀၂၂	၂၀၂၂
ကဏ္ဍ (ယဉ်ကျေးရေး၊ ကျေးဇူးတင်ပေးရန်၊ အရေးအခင်းအန္တရာယ်ကင်းရှင်းရေး)	၁။	မူဝါဒရေးရာ၊ ပြုပြင်ခြင်း၊ လုပ်ငန်း		✓		၂၀၁၉	ယဉ်ကျေးရေး
	၂။	အရေးအခင်းအန္တရာယ်ကင်းရှင်းရေး၊ လုပ်ငန်း		✓		၂၀၂၀	ကျေးဇူးတင်ပေးရန်
	၃။	မူဝါဒရေးရာအန္တရာယ်ကင်းရှင်းရေး			✓	၂၀၂၁	ယဉ်ကျေးရေး
	၄။	ဆရာ၊ မိမိအား		✓		၂၀၂၃	ယဉ်ကျေးရေး
	၅။	ဆရာ၊ မိမိအား		✓		၂၀၂၃	ယဉ်ကျေးရေး
	၆။	စိုက်ပျိုးရေး၊ အရေးအခင်းအန္တရာယ်ကင်းရှင်းရေး	✓			၂၀၂၄	စိုက်ပျိုးရေး
ကဏ္ဍ	၇။	စိုက်ပျိုးရေး၊ အရေးအခင်းအန္တရာယ်ကင်းရှင်းရေး		✓		၂၀၂၅	
	၈။	စိုက်ပျိုးရေး၊ အရေးအခင်းအန္တရာယ်ကင်းရှင်းရေး		✓			