

ပြည်ထောင်စုမြန်မာနိုင်ငံတော်အစိုးရ
စိုက်ပျိုးရေး၊ မွေးမြူရေးနှင့် ဆည်မြောင်းဝန်ကြီးဌာန
ကျေးလက်ဒေသဖွံ့ဖြိုးတိုးတက်ရေးဦးစီးဌာန
သဲကုန်းမြို့နယ်

လူထုပုဂ္ဂိုလ်ပြုစီမံကိန်း



ကျေးရွာဖွံ့ဖြိုးရေးအစီအစဉ်

Village Development Plan (VDP)

ပန်းပဲကုန်းကျေးရွာ ၊ ဂွေးကုန်းအုပ်စု
တတိယနှစ်စက်ဝန်း (သတ္တမနှစ်)

ပဲခူးတိုင်းဒေသကြီး

၂၀၂၀ ခုနှစ်

မာတိကာအညွှန်း

| စဉ်။ အကြောင်းအရာ | စာမျက်နှာ |
|---|------------------|
| ၁။ ကျေးရွာအကြောင်းဖော်ပြချက်နှင့် ကျေးရွာအခြေခံအချက်အလက် | ၃ - ၅ |
| ၁.၁။ မြို့နယ်ပြမြေပုံ | |
| ၁.၂။ ကျေးရွာမြေပုံ | |
| ၁.၃။ အုပ်စုတွင်ပါဝင်သော ကျေးရွာစာရင်းများ | |
| ၁.၄။ ကျေးရွာသမိုင်းကြောင်းရာဇဝင် | |
| ၂။ PSA/PRA လုပ်ငန်းစဉ်အနှစ်ချုပ် | ၆ - ၁၂ |
| ၂.၁။ လူမှုရေးအရင်းမြစ်ပြမြေပုံ ဆွေးနွေးချက်နှင့် ဆန်းစစ်ချက် | |
| ၂.၂။ ဥစ္စာဓန ကြွယ်ဝမှုအဆင့်သတ်မှတ်ခြင်း ဆွေးနွေးချက်နှင့် ဆန်းစစ်ချက် | |
| ၂.၃။ ကျား၊မ အရင်းအမြစ် အသုံးပြုမှု၊ ထိန်းချုပ်မှု ဆွေးနွေးချက်နှင့် ဆန်းစစ်ချက် | |
| ၂.၄။ ရာသီခွင်ပြ ပြက္ခဒိန် ဆွေးနွေးချက်နှင့် ဆန်းစစ်ချက် | |
| ၂.၅။ ကျား၊မ ပင့်ကူအိမ်သုံးသပ်ခြင်း ဆွေးနွေးချက်နှင့် ဆန်းစစ်ချက် | |
| ၂.၆။ အဖွဲ့အစည်းအချိတ်ဆက်ပြ ဗင်းပုံစံသုံးသပ်ခြင်း၊ ဆွေးနွေးချက်နှင့် ဆန်းစစ်ချက် | |
| ၃။ ဖောင်ပုံစံများ | |
| ၃.၁။ ပုံစံ ၁-၁။ ကျေးရွာအခြေခံအချက်အလက်များ (ပထမနှစ်စက်ဝန်း) | ၁၃-၃၅ |
| ၃.၂။ ပုံစံ ၁-၂။ စီမံကိန်းစက်ဝန်းအချိန်ဇယား (ပထမနှစ်စက်ဝန်း) | |
| ၃.၃။ ပုံစံ ၁-၃။ ကျေးရွာဖွံ့ဖြိုးရေးဦးစားပေးအစီအစဉ် (ပထမနှစ်စက်ဝန်း) | |
| ၃.၄။ ပုံစံ ၁-၁။ ကျေးရွာအခြေခံအချက်အလက်များ (ဒုတိယနှစ်စက်ဝန်း) | |
| ၃.၅။ ပုံစံ ၁-၂။ စီမံကိန်းစက်ဝန်းအချိန်ဇယား (ဒုတိယနှစ်စက်ဝန်း) | |
| ၃.၆။ ပုံစံ ၁-၃။ ကျေးရွာဖွံ့ဖြိုးရေးဦးစားပေးအစီအစဉ် (ဒုတိယနှစ်စက်ဝန်း) | |
| ၃.၇။ ပုံစံ ၁-၁။ ကျေးရွာအခြေခံအချက်အလက်များ (တတိယနှစ်စက်ဝန်း) | |
| ၃.၈။ ပုံစံ ၁-၂။ စီမံကိန်းစက်ဝန်းအချိန်ဇယား (တတိယနှစ်စက်ဝန်း) | |
| ၃.၉။ ပုံစံ ၁-၃။ ကျေးရွာဖွံ့ဖြိုးရေးဦးစားပေးအစီအစဉ် (တတိယနှစ်စက်ဝန်း) | |
| ၄။ ကျေးရွာစီမံကိန်းအထောက်အကူပြု ကော်မတီဝင်များစာရင်း | ၃၆ |
| ၅။ ကျေးရွာအစည်းအဝေးမှတ်တမ်းများ | ၃၇ |
| ၆။ ကဏ္ဍအလိုက်ဦးစားပေးဖွံ့ဖြိုးရေးလုပ်ငန်းစဉ်များ | ၃၈ |

၁။ ကျေးရွာအကြောင်းဖော်ပြချက်နှင့် ကျေးရွာအခြေခံအချက်အလက်

၁.၁။ သဲကုန်းမြို့နယ်ပြမြေပုံ

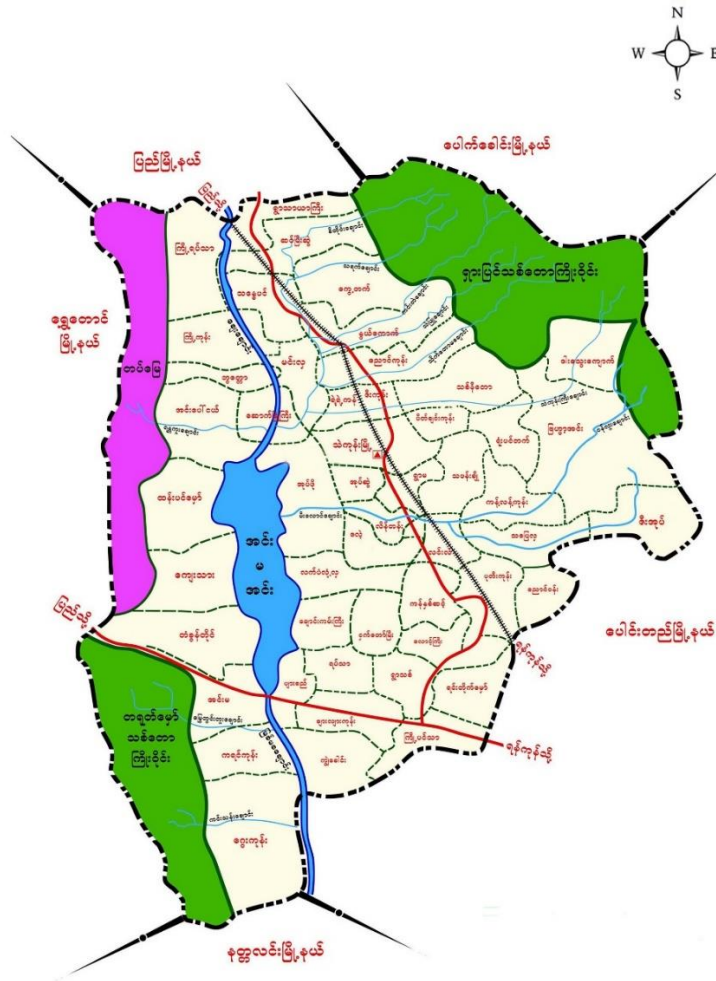

- တည်နေရာ - မြောက်လတ္တီတွဒ် - ၁၈ ၃၈' နှင့် အရှေ့လောင်ဂျီတွဒ် - ၉၅ ၂၃'
- နယ်နိမိတ်
 - အရှေ့ဘက် - ပေါင်းတည်မြို့နယ်နှင့်ပေါက်ခေါင်းမြို့နယ်
 - အနောက်ဘက် - ရွှေတောင်မြို့နယ်
 - တောင်ဘက် - နတ္ထလင်းမြို့နယ်နှင့် ပေါင်းတည်မြို့နယ်
 - မြောက်ဘက် - ပေါက်ခေါင်းမြို့နယ်နှင့် ပြည်မြို့နယ်
- မြို့အကျယ်အဝန်း - ၂၉၉.၀၇ စတုရန်းမိုင် (၁၉၁၉၁၇ ဧက)
- ကျေးရွာအုပ်စု - (၄၉)အုပ်စု
- ကျေးရွာပေါင်း - (၃၀၈) ရွာ
- အိမ်ခြေ - ၂၆၅၅၅
- အိမ်ထောင်စု - ၂၇၇၄၆
- လူဦးရေ - ၉၈

၁.၂။ ကျေးရွာအုပ်စုမြေပုံ

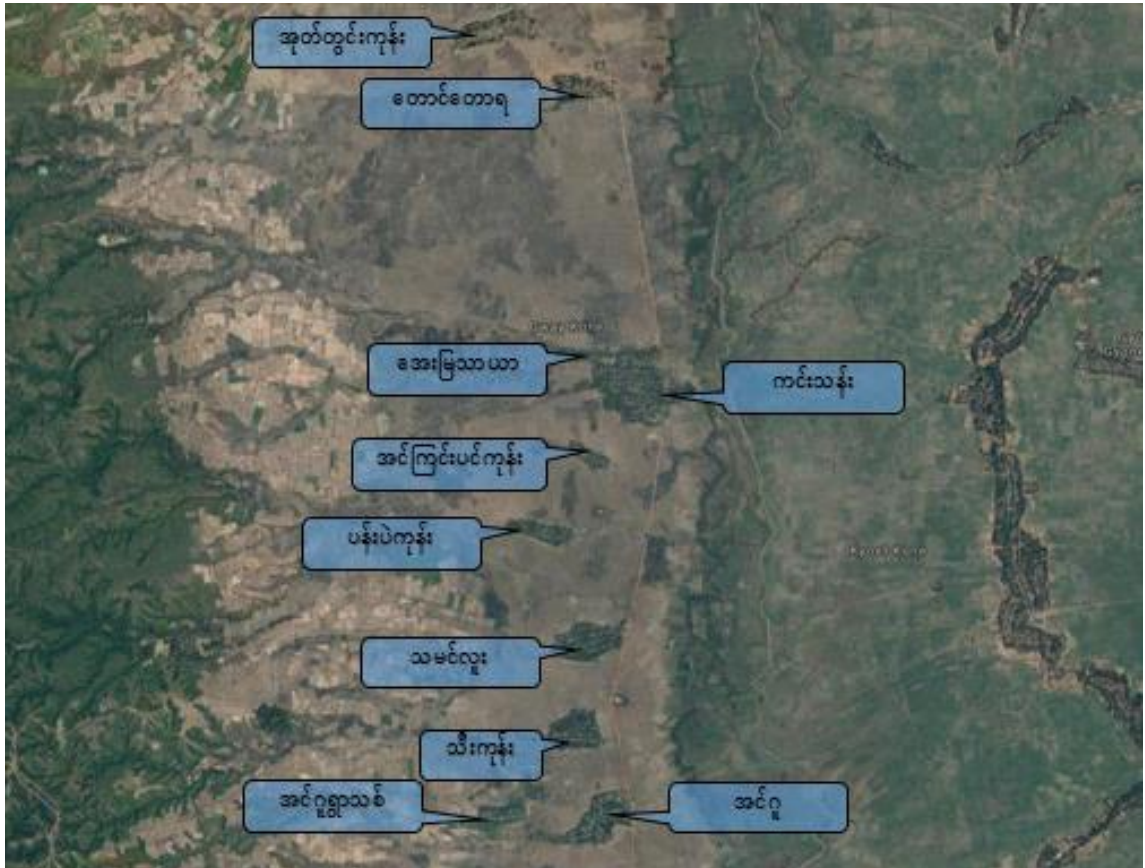

- | | |
|--------------------------------|-------------------------|
| က) အိမ်ခြေ | - ၅၈ |
| ခ) အိမ်ထောင်စု | - ၅၈ |
| ဂ) လူဦးရေ | - ၁၉၉ (ကျား ၉၂ + မ ၁၀၇) |
| ဃ) တိုင်းရင်းသားလူဦးရေ | - ၁၅၁ |
| င) ထိလွယ်ခိုက်လွယ်အုပ်စုလူဦးရေ | - ၁၉ |
| စ) အဓိကစီးပွားရေးလုပ်ငန်း | - စိုက်ပျိုးရေး |

၁.၃။ အုပ်စုတွင်ပါဝင်သော ကျေးရွာစာရင်းများ

| စဉ် | ကျေးရွာအမည် | အိမ်ထောင်စု | လူဦးရေ | | |
|----------|--------------------|-------------|-----------|------------|------------|
| | | | ကျား | မ | စုစုပေါင်း |
| ၁ | သမင်လူး | ၁၂၄ | ၁၈၂ | ၂၂၅ | ၄၀၇ |
| ၂ | အုတ်တွင်းကုန်း | ၁၁၄ | ၁၅၇ | ၁၆၉ | ၃၂၆ |
| ၃ | ပန်းပဲကုန်း | ၅၈ | ၉၂ | ၁၀၇ | ၁၉၉ |
| ၄ | အင်ငူ | ၁၀၄ | ၁၅၀ | ၁၈၃ | ၃၃၃ |
| ၅ | ကင်းသန်း | ၃၁၆ | ၄၇၃ | ၅၃၉ | ၁၀၁၂ |
| ၆ | အင်ကြင်းပင်ကုန်း | ၄၁ | ၆၅ | ၇၈ | ၁၄၃ |
| ၇ | တောင်တောရ | ၆၁ | ၁၀၄ | ၁၁၄ | ၂၁၈ |
| ၈ | သီးကုန်း | ၁၂၄ | ၂၀၄ | ၂၁၄ | ၄၁၈ |
| ၉ | အင်ငူ ရွာသစ် | ၅၁ | ၉၂ | ၉၉ | ၁၉၁ |
| ၁၀ | အေးမြသာ | ၅၀ | ၇၉ | ၈၀ | ၁၅၉ |

၁.၄။ ကျေးရွာသမိုင်းကြောင်းရာဇဝင်

ရှေးအစဉ်အလာအရ ပန်းပဲဖိုထိုခြင်းလုပ်ငန်းများ ကျယ်ပြန့်စွာ လုပ်ကိုင်ခဲ့ကြသည်။ ထို့ကြောင့် ရှေးလူကြီးများက ပန်းပဲဖိုထိုခြင်းလုပ်ငန်းကို အစွဲပြု၍ “ပန်းပဲကုန်း” ဟုခေါ်ဆိုသမုတ်ခဲ့ကြသည်။

ယခုအချိန်အခါသမယတွင် ပန်းပဲဖိုထိုခြင်းလုပ်ငန်းများ မရှိသလောက်နည်းပါးနေပြီဖြစ်သော်လည်း “ပန်းပဲကုန်း”ဟု အမည်တွင်နေဆဲပင်ဖြစ်သည်။

၂။ PSA/PRA လုပ်ငန်းစဉ်အနှစ်ချုပ်

| စဉ် | အကြောင်းအရာ | ဦးတည်အုပ်စု | ရက်စွဲ | ပါဝင်ဆွေးနွေးသူ | | | အဓိက ဆွေးနွေးချက်များ |
|-----|---|---|-----------|-----------------|----|--------|--|
| | | | | ကျား | မ | ပေါင်း | |
| ၁ | လူမှုရေး အရင်းအမြစ်ပြုမြေပုံ | ၁။ ရပ်မိရပ်ဖ ၂။ ကော်မတီဝင် ၃။ ကျေးရွာလူထု | ၇-၁၀-၂၀၁၉ | ၇ | ၇ | ၁၄ | ကျေးရွာအတွင်း လူမှုရေးနှင့် သဘာဝသယံဇာတများ အကြောင်း ဖော်ထုတ်မှုဆွေးနွေးခြင်း |
| ၂ | ဥစ္စာဓနကြွယ်ဝမှု ဦးစားပေးအဆင့် သတ်မှတ်ခြင်း | ၁။ ချမ်းသာ ၂။ အလယ်အလတ် ၃။ နွမ်းပါး | ၇-၁၀-၂၀၁၉ | ၇ | ၇ | ၁၄ | ကျေးရွာအတွင်း ဥစ္စာဓနပိုင်ဆိုင်မှု အဆင့် ဖော်ထုတ်ဆွေးနွေးခြင်း |
| ၃ | အရင်းအမြစ်အသုံးချမှု ဖော်ထုတ်ခြင်းဇယား | ၁။ အမျိုးသား၊ အမျိုးသမီးများ | ၇-၁၀-၂၀၁၉ | ၉ | ၁၁ | ၂၀ | အမျိုးသား၊ အမျိုးသမီးများမှ ကျေးရွာအတွင်း အရင်းအမြစ်များ ထိန်းချုပ်မှုနှင့် သုံးစွဲမှုအခြေအနေ |
| ၄ | ရာသီခွင်ပြ ပြက္ခဒိန် | ၁။ ရပ်မိရပ်ဖ ၂။ ကော်မတီဝင် ၃။ ကျေးရွာလူထု | ၇-၁၀-၂၀၁၉ | ၉ | ၁၁ | ၂၀ | ၁၂လ ရာသီအတွင်း ကျေးရွာလူမှုရေး၊ စီးပွားရေး၊ မိုးလေဝသ စသည်အကြောင်းများ ဆွေးနွေးခြင်း |
| ၅ | ကျား/မ ရေးရာကဏ္ဍ | ၁။ အမျိုးသား၊ အမျိုးသမီးများ | ၇-၁၀-၂၀၁၉ | ၈ | ၁၁ | ၁၉ | အမျိုးသား၊ အမျိုးသမီးများ စွမ်းဆောင်နိုင်မှု အခန်းကဏ္ဍများ အကြောင်းဆွေးနွေးခြင်း |
| ၆ | အဖွဲ့အစည်း ချိတ်ဆက်မှုမြေပုံ | ၁။ ကျေးရွာ အုပ်ချုပ်ရေးအဖွဲ့ ၂။ ဖွံ့ဖြိုးရေး လုပ်ဆောင်နေ သည့်အဖွဲ့ | ၇-၁၀-၂၀၁၉ | ၇ | ၉ | ၁၆ | ကျေးရွာအတွင်းနှင့် ကျေးရွာပြင်ပရှိ အဖွဲ့အစည်းများနှင့် ကျေးရွာလူထုချိတ်ဆက်မှု နှင့် ဆွေးနွေးဖော်ထုတ် ခြင်း |

၂.၁။ လူမှုရေးအရင်းမြစ်ပြမြေပုံ

ကျေးရွာလူထုအား မြေပုံရေးဆွဲစေပြီး ထိုမြေပုံအားအသုံးပြု၍ အဓိကအခက်အခဲများကို ဆွေးနွေးပြီး၊ ကျေးရွာလူထုအား ၎င်းတို့၏ ပြဿနာများ၊ အရင်းအမြစ်များနှင့် အခြေခံအဆောက်အအုံများအား စိစစ်ဖော်ထုတ်ရန်။



ဆွေးနွေးချက်နှင့် ဆန်းစစ်ချက်

- လယ်ယာစိုက်ပျိုးရေးကို အဓိကထားလုပ်ကိုင်ကြသည်။
- အခြေခံအဆောက်အအုံများအနေဖြင့် စာသင်ကျောင်း၊ ရေတွင်းနှင့် ရေကန်များရှိသည်။
- ဘာသာရေးအဆောက်အအုံများမှာ စေတီ နှင့် ဘုန်းကြီးကျောင်း တို့ဖြစ်သည်။
- လယ်ယာလုပ်ငန်း အဓိကထားလုပ်ကိုင်ကြပြီး မွေးမြူရေးလုပ်ငန်းများကိုလည်း တနိုင်တပိုင် မွေးမြူကြသည်။
- လမ်းပန်းဆက်သွယ်ရေးအခြေအနေမှာ မြေနီလမ်းဖြစ်သော အင်းမ-အင်္ဂလမ်း၏ နားဘေးတွင်တည်ရှိသော်လည်း ရွာတွင်းလမ်းများမှာ သဲလမ်းများဖြစ်သောကြောင့် မိုးရာသီနှင့် ပွင့်လင်းရာသီ သွားလာရေးခက်ခဲမှုရှိသည်။
- အနာဂတ်မျှော်မှန်းချက်များမှာ စာကြည့်တိုက် နှင့် ဆေးပေးခန်းများဖြစ်သည်။

အနှစ်ချုပ်

စီးပွားရေးတွင် လက်လုပ်လက်စားသမားများလုပ်ကိုင်ကြသော အိမ်ထောင်စုများအခက်အခဲရှိ နေပြီး လမ်းပန်းဆက်သွယ်ရေးမကောင်းခြင်းကလည်း မိသားစုမိသားစုမပြေလည်ခြင်းအတွက် အရေးကြီးသော အချက်ဖြစ်သည်။ ဤကျေးရွာအတွက် လမ်းပန်းဆက်သွယ်ရေးကောင်းမွန်ရန် အရေးတကြီးလိုအပ်လျက်ရှိသည်။

၂.၂။ ဥစ္စာဓန ကြွယ်ဝမှုအဆင့်သတ်မှတ်ခြင်း

ကျေးရွာအတွင်း စီးပွားရေးအခြေအနေ ကွာခြားသောအုပ်စုများကို စိစစ်ရန်၊ ထိုအုပ်စုများအားလုံး ကျေးရွာစီမံချက် ရေးဆွဲရာတွင်ပါဝင်စေရန်နှင့် ကျေးရွာဖွံ့ဖြိုးတိုးတက်ရေး စီမံကိန်းမှ အကျိုးအမြတ်များကို ထိုအုပ်စုများအားလုံး ရရှိစေရန်။

| ကျေးလူနီးအုပ်စု ဖမ်းပဲလှိုင်ကျေးရွာ | | ဥစ္စာဓန ကြွယ်ဝမှုအဆင့် | | နေ့စွဲ - ၇.၁၀.၂၀၁၉ | |
|--|--|-------------------------------|---------------|--------------------|--|
| ဒါသင့် | သတ်မှတ်ချက် | အိမ်ထောင်စု အရေအတွက် | ရာခိုင်နှုန်း | | |
| ပြေလည်သော အုပ်စု ၀ | လယ် (၅) ဧက နှင့် အထက် ၊ သွပ်မို၊ ဖျဉ်တောင် (၂) ထပ် အိမ်၊ လယ်လုပ်စက် ၊ တွေ့လာဂျီ ၊ သုံးဘီး ၊ နိုင်ငံတော် ခွား (၂) လောင်း ၊ ပတ ၊ | ၁၅ | ၂၀.၈ % | | |
| အလယ်အလတ် အုပ်စု ၂ | လယ် (၂) ဧက နှင့် အထက် ၊ သွပ်မို၊ ထရုကာ (၁) ထပ်အိမ် နိုင်းတယ် ၊ သာ ၊ ခွား ၊ ဩတ် | ၁၇ | ၂၃.၆ % | | |
| နွမ်းပါးသော အုပ်စု ၃ | လက်လုပ်လက်စား ၊ သက်တယ်မို၊ ထရုကာ (၁) ထပ်အိမ် ဩတ် ၊ | ၄၀ | ၅၅.၆ % | | |

ဆွေးနွေးချက်နှင့် ဆန်းစစ်ချက်

- ချမ်းသာသောအိမ်ထောင်စု(၁၅)စု၊ ပြေလည်သောအိမ်ထောင်စု(၁၇)စုနှင့် မပြေလည်သော အိမ်ထောင်စု (၄၀)စုရှိပါသည်။
- ဆင်းရဲသောအိမ်ထောင်စုများမှာ သက်ကယ်မိုး၊ ထရုကာ (၁)ထပ်အိမ်များကို ပိုင်ဆိုင်ကြပြီး မွေးမြူရေးလုပ်ငန်းများကိုလည်း တနိုင်တပိုင်လုပ်ကိုင်ကြသည်။
- နွမ်းပါးခြင်းအကြောင်းမှာ လက်လုပ်လက်စားများခြင်း၊ အလုပ်အကိုင်အခွင့်အလမ်းနည်းခြင်းကြောင့်ဖြစ်ပါသည်။
- တည်ဆောက်ရေးလုပ်ငန်းများတွင် အမျိုးသမီးများ ပါဝင်စေခြင်းဖြင့် ဝင်ငွေများကာ ဥစ္စာဓနသတ်မှတ်ချက် တန်းတူညီမျှကာ ကျေးရွာဖွံ့ဖြိုး တိုးတက်လာပါလိမ့်မည်။

အနှစ်ချုပ်

ကျေးရွာတွင် နွမ်းပါးသူများသည်မှာ အလုပ်အကိုင် အခွင့်အလမ်းနည်းပါးခြင်းတို့ကြောင့်ဖြစ်သည်။ နွမ်းပါးသော အုပ်စုများသည် အလုပ်အကိုင် အခွင့်အလမ်း နည်းပါးခြင်း၊ ဝင်ငွေနည်းပါးခြင်း စသည့်အခက်အခဲများ တွေ့ကြုံ ခံစားနေ ကြရပါသည်။ ထို့ကြောင့် အခြားဒေသများသို့ သွားရောက် လုပ်ကိုင် ကြပါသည်။

၂.၃။ ကျား၊မ အရင်းအမြစ် အသုံးပြုမှု၊ ထိန်းချုပ်မှု

အမျိုးသားနှင့် အမျိုးသမီးတို့မှ ပိုင်ဆိုင်၊ အသုံးချ၊ ထိန်းချုပ်သည့် အရင်းအမြစ်များအား ခွဲခြမ်းစိတ်ဖြာခြင်း။



ဆွေးနွေးချက်နှင့် ဆန်းစစ်ချက်

- အမျိုးသားများက လယ်ယာလုပ်ငန်း၊ နွား၊ လယ်ယာသုံးစက်ပစ္စည်းများနှင့် ဆိုင်ကယ်များကို သုံးစွဲကြသည်။
- အမျိုးသမီးများသီးသန့် သုံးစွဲသော အရင်းအမြစ်များမှာ မရှိသလောက်ရှားပါးသည်။
- ထိန်းချုပ်မှုအပိုင်းတွင် အမျိုးသားများက နွားနှင့် လယ်ယာသုံးစက်ပစ္စည်းများကို သီးသန့်ဦးဆောင်ကြပြီး အမျိုးသမီးများသီးသန့်ထိန်းချုပ်မှုမရှိပါ။
- လယ်ယာ၊ လမ်း၊ တော၊ ရေ၊ ဆိုင်ကယ်၊ ဘုန်းကြီးကျောင်းနှင့် စာသင်ကျောင်းများကို အမျိုးသားနှင့် အမျိုးသမီးများပူးတွဲထိန်းချုပ်နေသည်ကို တွေ့ရှိရသည်။

အနှစ်ချုပ်

- စီမံကိန်းလုပ်ငန်းခွဲများ ဆောင်ရွက်ရာ အမျိုးသမီးများကို ဆုံဖြတ်ချက်ချရာတွင် ပူးပေါင်းဆောင်ရွက်စေချင်သည်။
- အမျိုးသမီးများသီးသန့်ထိန်းချုပ်သော အရင်းအမြစ်များနည်းပါးသည့်အတွက် အမျိုးသမီးများအတွက် ဦးစီး/ဦးဆောင်ခွင့် ရရှိမည်ဆိုပါက အမျိုးသားများအတွက် ကူညီမှုရရှိသည့်အပြင် အမျိုးသမီးများ၏ စွမ်းဆောင်ရည်ကိုလည်း တိုးတက်လာစေမှာ ဖြစ်သည်။

၂.၄။ ရာသီခွင်ပြ ပြက္ခဒိန် ဆန်းစစ်ချက်နှင့် ဆွေးနွေးချက်

ကျေးရွာတွင် တစ်နှစ်ပတ်လုံး ကွဲပြားခြားနားသောအချိန်အလိုက် မည်သည်တို့ဖြစ်ပျက်ဆောင်ရွက်ခဲ့သည် တို့ကို မှတ်တမ်းထားရှိရန်၊ ဤပြက္ခဒိန်ကို အသုံးပြုပြီး စီမံကိန်းအားမည်သည့်အချိန်တွင် အကောင်အထည်ဖော် ဆောင်ရွက်လျှင် အကောင်းဆုံးဖြစ်ကြောင်း ဆုံးဖြတ်နိုင်ရန်။

| လေ့ကျင့်ရန် ပေးခဲ့တဲ့လျားပွ | | ရာသီခွင်ပြဇယား | | | | | | | | | | | ၇.၁၀.၂၀၁၉ | | | |
|--------------------------------|------|----------------|-------|----|-------|-------|-------|-------|-------|-------|-------|-------|-----------|-------|-------|-------|
| အကြောင်းအရာ | အိတ် | ဖရေ | အိုင် | ရေ | အိုင် | အိုင် | အိုင် | အိုင် | အိုင် | အိုင် | အိုင် | အိုင် | အိုင် | အိုင် | အိုင် | အိုင် |
| ရာသီခွင် | ☀ | ☀ | ☀ | ☀ | ☀ | ☀ | ☀ | ☀ | ☀ | ☀ | ☀ | ☀ | ☀ | ☀ | ☀ | ☀ |
| စိုက်ပျိုးရေး | - | - | ပဲ | ပဲ | ပဲ | ပဲ | ပဲ | ပဲ | ပဲ | ပဲ | ပဲ | ပဲ | ပဲ | ပဲ | ပဲ | ပဲ |
| ဝင်ငွေ ထွက်ငွေ | - | - | ၄ | ၄ | ၄ | ၄ | ၄ | ၄ | ၄ | ၄ | ၄ | ၄ | ၄ | ၄ | ၄ | ၄ |
| အလုပ်အကိုင် | - | - | ပဲ | ပဲ | ပဲ | ပဲ | ပဲ | ပဲ | ပဲ | ပဲ | ပဲ | ပဲ | ပဲ | ပဲ | ပဲ | ပဲ |
| လမ်းပန်းဆက်သွယ်ရေး | ပဲ | ပဲ | ပဲ | ပဲ | ပဲ | ပဲ | ပဲ | ပဲ | ပဲ | ပဲ | ပဲ | ပဲ | ပဲ | ပဲ | ပဲ | ပဲ |
| ရာသီအချိန်ပွဲတော် | ပဲ | ပဲ | ပဲ | ပဲ | ပဲ | ပဲ | ပဲ | ပဲ | ပဲ | ပဲ | ပဲ | ပဲ | ပဲ | ပဲ | ပဲ | ပဲ |

ဆွေးနွေးချက်နှင့် ဆန်းစစ်ချက်

- ရာသီဥတုမှာ ပုံမှန်အနေအထားရှိပြီး လယ်/ယာလုပ်ငန်းကို အဓိကလုပ်ဆောင်ကြသည်။
- ဝင်ငွေ/ ထွက်ငွေ အခြေအနေမှာ အသင့်အတင့်ဖြစ်ပြီး ဝမ်းစာဖူလုံမှုကဏ္ဍတွင်လည်း လုံလောက်မှုရှိသည်ဟု တွေ့ရှိရသည်။
- လမ်းပန်းဆက်သွယ်ရေးမှာ မိုးတွင်းအခါတွင် ရေကြီးဗွက်ထကာ ပွင့်လင်းရာသီတွင် သဲထူသည့်အခြေအနေဖြစ်သည်။
- ကျန်းမာရေးအနေဖြင့် မိုးတွင်းကာလများတွင် ဆိုးရွားစွာဖြစ်တတ်ပြီး နွေရာသီနှင့် ဆောင်းရာသီကာလများတွင် ကောင်းမွန်သည်။
- အလုပ်အကိုင်ပိုင်းတွင် ၁၂လရာသီ ပတ်လုံး အလုပ်နှင့် လက် မပြတ်လုပ်ကိုင်ဆောင်ရွက်နေကြရသည်။

အနှစ်ချုပ်

လမ်းပန်းဆက်သွယ်ရေးနှင့် ဝမ်းစာဖူလုံရေးအတွက် အလုပ်အကိုင်အခွင့်အလမ်းများ ကောင်းမွန်/ရရှိပါက မိသားစုစီးပွားရေးနှင့် ကျေးရွာတိုးတက်လာမည်ဖြစ်သည်။ စီမံကိန်းလုပ်ငန်းများလုပ်ဆောင်ပါက ပွင့်လင်းရာသီတွင်လုပ်ဆောင်သင့်ပြီး ကျေးရွာလူထု အားလပ်သောအချိန်များတွင် စတင်သင့်သည်။

၂.၅။ ကျား၊မ ပင့်ကူအိမ်သုံးသပ်ခြင်း

ကျေးရွာအတွင်းရှိ အမျိုးသမီးများ၏ အခြေအနေကို နားလည် သဘောပေါက်စေရန်။

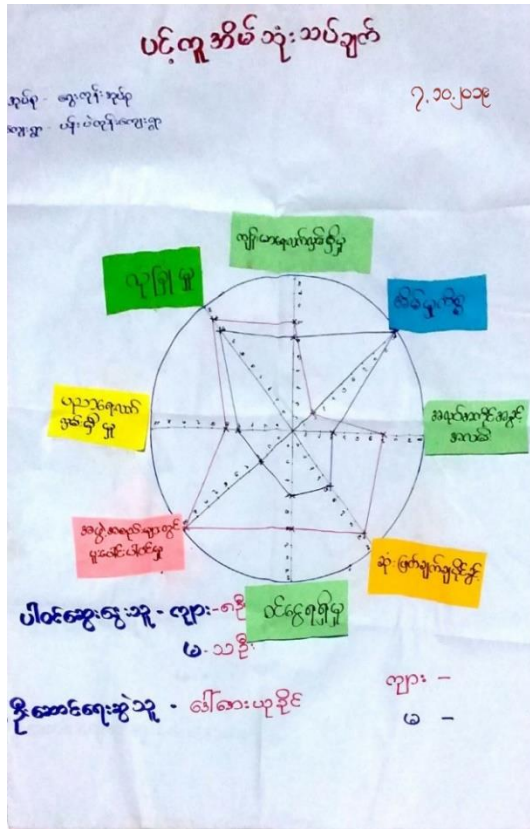

ဆွေးနွေးချက်နှင့် ဆန်းစစ်ချက်

- ကျန်းမာရေးလက်လှမ်းမီမှု၊ လုံခြုံမှုနှင့် ပညာရေးလက်လှမ်းမီမှုတို့တွင် အမျိုးသားက အနည်းငယ်အားသာနေသည်။
- အမျိုးသားများသည် ဆုံးဖြတ်ချက်ချပိုင်ခွင့်၊ အဖွဲ့အစည်းများတွင်ပါဝင်ခွင့်၊ ဝင်ငွေရရှိမှု၊ အလုပ်အကိုင်အခွင့်အလမ်း၊ ပညာရေးလက်လှမ်းမီမှုနှင့် ကျန်းမာရေးကဏ္ဍများတွင် အားနည်းချက်ရှိသည်။
- အမျိုးသမီးများသည် အိမ်မှုကိစ္စ ကဏ္ဍတွင် အမျိုးသားများထက် ပို၍ဦးဆောင်နေသော်လည်း ကျန်ကဏ္ဍများတွင် အမျိုးသားများထက် အားနည်းချက်များရှိသည်။

အနှစ်ချုပ်

- ကျေးရွာတွင် အမျိုးသားများက ဆုံးဖြတ်ချက်ချရာတွင် ယုံကြည်မှုအားနည်းသောကြောင့် အမျိုးသမီးများက ဦးဆောင်နေရသည်။ အမျိုးသားနှင့် အမျိုးသမီးတို့၏ အားနည်းချက်ရှိသော ကဏ္ဍများအား နားလည်မှုရှိရှိဖြင့် လက်တွဲဖြည့်ဆည်းသွားမည်ဆိုပါက အစစအရာရာတိုးတက်လာနိုင်မှာ ဖြစ်သည်။

၃။ ဖောင်ပုံစံများ

၃.၁။ ပုံစံ ၈-၁။ ကျေးရွာအခြေခံအချက်အလက်များ (ပထမနှစ်စက်ဝန်း)

ပုံစံ - ၈ - ၁ ကျေးရွာအခြေခံအချက်အလက်များ (Form PC 1)

| | | |
|---|---|--|
| လမ်းညွှန်မှတ်၊ ကျေးရွာတစ်ရွာသို့ ပထမဆုံးမိတ်ဆက်ခရီး သွားရောက်သောအခါ လူထုစည်းရုံးရေးမှူးသည် ကျေးရွာ ခေါင်းဆောင်များအား ကျေးရွာအချက်အလက်များကို မေတ္တာရ ဝမ်းမြှုပ် တောင်းခံရသည်။ ဤအချက်အလက်များကို စီမံကိန်း မိတ်ဆက်အစည်းဝေးတွင် စီမံကိန်းမိတ်ဆက်အစည်းဝေးတွင် လူထုစည်းရုံးရေးမှူးသည် ဤအချက်အလက် များအား စစ်ဆေးပြီး မှန်ကန်အောင်ပြုလုပ်ရမည်။ ပြီးနောက်တွင် လူထုစည်းရုံးရေးမှူးမှ သတင်းအချက်အလက်ထဲသို့ Tablets မှ တဆင့် ပြည့်သွင်းရမည်။ | | |
| ကျေးရွာခေါင်းဆောင် အမည် ဦးဖြူမြင့် | ကျေးရွာခေါင်းဆောင်၏ ဖုန်းနံပါတ် ၀၇-၇၈၇၁၈၈၁၀၀ | လူထုစည်းရုံးရေးမှူး၏ အမည် ဦးကျော်မင်းဇော် |
| ပြည်နယ်တိုင်းဒေသကြီး ပဲခူး | မြို့နယ် ဘဲလှိုင် | ကျေးရွာအုပ်စု ရွှေကျို |
| | | ကျေးရွာ ပါးပဲခေါင် |

က။ လူဦးရေ

| လူမျိုးစု | အိမ်ထောင်စု အရေအတွက် | ကိုးကွယ်သည့်ဘာသာ | အိမ်ထောင်စု အရေအတွက် |
|---|----------------------|------------------|----------------------|
| လူမျိုးစု (၁) မန္တလေး | ၆၇ | ဘာသာ (၁) ဗုဒ္ဓ | ၆၇ |
| လူမျိုးစု (၂) ----- | | ဘာသာ (၂) ----- | |
| လူမျိုးစု (၃) ----- | | ဘာသာ (၃) ----- | |
| လူမျိုးစုရော ----- | | ဘာသာရော ----- | |
| အခြား | | | |
| | အရေအတွက် | | |
| မသန်စွမ်းသူများ | ၄ | ၄ | ၄ |
| သက်ကြီးရွယ်အိုများ (၆၅ နှစ် နှင့် အထက်) | ၁၅ | ၁၅ | ၁၅ |
| စစ်ဘေးရှောင် | | | |

| | အမျိုးသား (အရေအတွက်) | အမျိုးသမီး (အရေအတွက်) |
|---------------------|----------------------|-----------------------|
| လူဦးရေ | ၉၂ | ၁၀၂ |
| လူမျိုးစု (၁) ----- | ၆၈ | |
| လူမျိုးစု (၂) ----- | | |
| လူမျိုးစု (၃) ----- | | |
| အခြား | | |
| အိမ်ထောင်စွဲစီး | ၅၉ | ၈ |

(ခ) အခြေခံအဆောက်အအုံ အသုံးအဆောင်များ

| စာသင်ကျောင်း | အမှတ် ခြံပေါ် | ကျန်းမာရေး | အမှတ် ခြံပေါ် | ဘာသာရေး အဆောက် အအုံများ | အမှတ် ခြံပေါ် |
|-----------------|-------------------------------------|------------------|--------------------------|----------------------------|--|
| မူကြိုကျောင်း | <input type="checkbox"/> | တိုက်နယ်ဆေးရုံ | <input type="checkbox"/> | ဝေတီ | <input type="checkbox"/> <input checked="" type="checkbox"/> |
| မူလတန်းကျောင်း | <input checked="" type="checkbox"/> | ကျန်းမာရေးဌာန | <input type="checkbox"/> | ဘုန်းကြီးကျောင်း | <input type="checkbox"/> <input checked="" type="checkbox"/> |
| မူလုန်ကျောင်း | <input type="checkbox"/> | ကျန်းမာရေးဌာနခွဲ | <input type="checkbox"/> | ဟိန္ဒူဘုရားကျောင်း | <input type="checkbox"/> |
| အလယ်တန်းကျောင်း | <input type="checkbox"/> | ဆေးပေးခန်း | <input type="checkbox"/> | ခရစ်ယာန်ကျောင်း | <input type="checkbox"/> |
| လယ်လွန်ကျောင်း | <input type="checkbox"/> | အခြား | <input type="checkbox"/> | ဝလီ | <input type="checkbox"/> |
| အထက်တန်းကျောင်း | <input type="checkbox"/> | | | အခြား | <input type="checkbox"/> |
| အခြား | <input type="checkbox"/> | | | | |
| မှတ်ချက် | | မှတ်ချက် | | မှတ်ချက် | |

(ဂ) ကျွမ်းကျင်သူများမှတ်တမ်း (ကျေးရွာတွင်နေထိုင်သော သို့မဟုတ် ဝါခြားရွာမှလာရောက်သော ကျွမ်းကျင်သူများ)

| (ခ) စာသင်ကျောင်း | | | (၂) ကျန်းမာရေး | | | (၃) လက်မှုပညာရှင် | | |
|------------------|--------------------------|--------------------------|------------------------------|--------------------------|--------------------------|--------------------------------|-------------------------------------|--------------------------|
| | ရွာတွင်နေ ထိုင်သူ | အခြားရွာမှ လာသူ | | ရွာတွင်နေ ထိုင်သူ | အခြား ရွာမှ လာသူ | | ရွာတွင် နေထိုင်သူ | အခြားရွာ မှလာသူ |
| မူလတန်းပြဆရာ/မ | <input type="checkbox"/> | <input type="checkbox"/> | ဆရာဝန် | <input type="checkbox"/> | <input type="checkbox"/> | လက်သမား | <input checked="" type="checkbox"/> | <input type="checkbox"/> |
| အထက်တန်းပြဆရာ/မ | <input type="checkbox"/> | <input type="checkbox"/> | လက်ထောက် ကျန်းမာရေးမှူး | <input type="checkbox"/> | <input type="checkbox"/> | ပန်းရံ | <input checked="" type="checkbox"/> | <input type="checkbox"/> |
| အလယ်တန်းပြဆရာ/မ | <input type="checkbox"/> | <input type="checkbox"/> | အမျိုးသမီးကျန်းမာရေး ဆရာမ | <input type="checkbox"/> | <input type="checkbox"/> | လှုပ်စစ်ကျွမ်းကျင်၊ မီးသမား | <input type="checkbox"/> | <input type="checkbox"/> |
| မူကြိုဆရာ/မ | <input type="checkbox"/> | <input type="checkbox"/> | သားဖွားဆရာမ | <input type="checkbox"/> | <input type="checkbox"/> | ရေပိုက်သူယ်သူ | <input type="checkbox"/> | <input type="checkbox"/> |
| အခြား | <input type="checkbox"/> | <input type="checkbox"/> | ပြည်သူ့ကျန်းမာရေးလုပ်သား | <input type="checkbox"/> | <input type="checkbox"/> | စက်ပြင်ဆရာ | <input checked="" type="checkbox"/> | <input type="checkbox"/> |
| မှတ်ချက် | | | မှတ်ချက် | | | မှတ်ချက် | | |

(ဃ) ကျေးရွာသို့ ရောက်ရှိနိုင်သည့် လမ်းအခြေအနေ / ကျေးရွာတစ်ရွာသည် ၎င်း၏ ကျေးရွာအုပ်စုနှင့် ဆက်သွယ်ထားသော လမ်းအခြေအနေ (အောက်ပါတို့ကိုရိုင်းပါ)

ကျောက်ကြမ်းလမ်း ကတ္တရာလမ်း ကွန်ကရစ်လမ်း မော်တော်ဆိုင်ကယ်လမ်း
 ကျောက်စင်းလမ်း မြေသားလမ်း လှေသွားလမ်း အခြား _____

(င) ကျေးရွာဖွံ့ဖြိုးမှုစီမံချက်

(၁) လူထုပဟိုပြုစီမံကိန်းမစတင်မီ ဤကျေးရွာတွင်ကျေးရွာဖွံ့ဖြိုးမှု စီမံချက်ရှိခဲ့ပါသလား?

(၂) ရှိခဲ့ပါလျှင် ဤစီမံချက်ကို မည်သည့် စုနှစ်တွင်ပြင်ဆင်ခဲ့ပါသနည်း?

(၃) ဤစီမံချက်ကို မြို့နယ်မှအတည်ပြုခဲ့ပါသလား?

ရိုင်းပါ
 ရှိပါသည် / မရှိပါ / မသိပါ

နှစ်-----/မသိပါ

ပြုခဲ့ပါသည် / မပြုခဲ့ပါ / မသိပါ

(စ) ခရီးအကွာအဝေး

(၁) ဤကျေးရွာ၏ပတ်ဝန်းကျင်မှ ၎င်းကျေးရွာအုပ်စု၏ပတ်ဝန်းကျင်မှ ခရီးမိုင်မည်မျှကွာဝေးသနည်း? မိုင်-----၁၂ / မသိပါ

(၂) ဤကျေးရွာမှ ၎င်းကျေးရွာအုပ်စု၏ပတ်ဝန်းကျင်မှ သွားလာရာတွင်ကြာမြင့်သည့်အချိန်

ခြောက်စေ့ ရာသီတွင်ကြာချိန်-----၅ မိနစ်----- ထော်လာရီး/မော်တော်ဆိုင်ကယ်/ခြေလျင်/လာ/မော်တော်ဘုတ်/
အခြား-----

ပိုးရာသီတွင်ကြာချိန်-----၇ မိနစ်----- ထော်လာရီး/မော်တော်ဆိုင်ကယ်/ခြေလျင်/လာ/မော်တော်ဘုတ်/
အခြား-----

(ဆ) ပတ်ဝန်းကျင်ဆိုင်ရာ သဘာဝဘေးအန္တရာယ်

ဤကျေးရွာတွင် ရေကြီးခြင်းကိုသို့ သဘာဝဘေးအန္တရာယ်ကျရောက်စေခြင်း ရှိပါသလား။

မရှိပါ ရှိပါသည် ရှိလျှင်ဖော်ပြပါ-----၂၀၁၂ ခုနှစ် ဇူလိုင်လ ၁၆ ရက်

(ဇ) ကျေးရွာတွင် ဖွဲ့စည်းထားသော အဖွဲ့အစည်းများ

လူထုပတ်ဝန်းကျင်ဆိုင်ရာ ဤကျေးရွာတွင် ကျေးရွာဖွံ့ဖြိုးရေးအတွက် အစိုးရ (သို့) ရွာသားများကိုယ်တိုင် (သို့) စီမံကိန်းတစ်ခုခုမှ ဖွဲ့စည်းထားသည့် အဖွဲ့အစည်းများရှိပါသလား။

(၁) -----မူ့ကုန်အဖွဲ့-----

(၂) -----

(ဈ) အထွေထွေအုပ်ချုပ်ရေး ဦးစီးဌာန (GAD) မှ မှတ်တမ်းတင်ထားခြင်း

ဤကျေးရွာသည် အထွေထွေအုပ်ချုပ်ရေး ဦးစီးဌာန (GAD) မှ မှတ်တမ်းတင်ထားမှု ရှိပါသလား။

မရှိပါ ရှိပါသည်

ကျေးရွာခေါင်းဆောင်

အမည် ဦးမြင့်ဂွေ

လက်မှတ် [Signature] ဇန.

လူထုစည်းရုံးရေးမှူး

အမည် ဦးကျော်စိန်ထွန်း

လက်မှတ် [Signature] ဇန.စွဲ

၃.၂။ ပုံစံ ၈-၂။ စီမံကိန်းစက်ဝန်းအချိန်ဇယား (ပထမနှစ်စက်ဝန်း)

၂၉

ပုံစံ - ၈ - ၂ - စီမံကိန်းစက်ဝန်းအချိန်ဇယား (PC 2)

လမ်းညွှန်ချက်၊ သက်ဆိုင်ရာလူထုဝတ်စုံရေးရာ/လက်ထောက်နည်းပညာများမှ စီမံကိန်းစက်ဝန်းအဆင့်တင်စီမံပေးရန်၊ ကျေးရွာနှင့် ကျေးရွာအုပ်စုအတွက် ဤပုံစံကို ဖြည့်သွင်းရမည်။

စည်းရုံးရေးရာ/ဝန်ထမ်း အမည် - ဦးကျော်စင်ထွန်းထွန်း

နေ့စွဲ ၂၀၁၀.၂၀၁၉

ပြည်နယ်/တိုင်း/ပဲခူး မြို့နယ် သဲကုန်း ကျေးရွာအုပ်စု ရွေးကောက်ပွဲ ဝင်ရောက် မဟုတ် မဟုတ်

စက်ဝန်းအားထုတ်ခြင်းပါ စက်ဝန်း(၁) စက်ဝန်း(၂) စက်ဝန်း(၃) စက်ဝန်း(၄)

ကျေးရွာအုပ်စု ရွေးကောက်ပွဲ ဝင်ရောက် မဟုတ် မဟုတ်

| စီမံကိန်းဆောင်ရွက်မှုအဆင့်များ | နေ့စွဲ | | အစည်းအဝေးအတွက်စက်ဝန်းအဆင့်များ | | | | အိမ်ထောင်စုပေါင်း | အိမ်ထောင်စု % |
|--|-------------|-----------------|--------------------------------|----------------|----------------|----------------------------------|-------------------|---------------|
| | စတင်သည့်နေ့ | ပြီးဆုံးသည့်နေ့ | အချိန်အရေအတွက် | အချိန်အရေအတွက် | အချိန်အရေအတွက် | လူမှုစက်ဝန်းအတွက် အချိန်အရေအတွက် | | |
| ၁။ ကျေးရွာစီမံကိန်း မိတ်ဆက်အစည်းအဝေး | ၂၂.၁.၁၉ | ၂၂.၁.၁၉ | ၃၃ | ၃၀ | ၃၀ | ၆၄ | ၇၂ | |
| ၂။ ကျေးရွာအုပ်စုကြီးများ စီမံချက်ရေးဆွဲခြင်း အစည်းအဝေး | ၂၃.၁.၁၉ | ၂၃.၁.၁၉ | ၃၃ | ၃၄ | ၃၄ | ၆၇ | ၇၂ | |
| ၃။ ကျေးရွာအုပ်စု လုပ်ငန်းဆုံးဖြတ်ချက်ချသည့် အစည်းအဝေး | | | | | | | | |
| ၄။ မြို့နယ်အဆင့် စီမံကိန်းရေးဆွဲရေး နှင့် အကောင်အထည်ဖော်ရေးကော်မတီ၏ စီမံကိန်း သုံးသပ်မှု အစည်းအဝေး | | | မလို | မလို | မလို | မလို | မလို | မလို |
| ၅။ မြို့နယ် စီမံကိန်းရေးဆွဲရေး နှင့် အကောင်အထည်ဖော်ရေး ကော်မတီ၏ဆုံးဖြတ်ချက်ကို ရွာသို့ အသိပေး အကြောင်းကြားသည့် အစည်းအဝေး | | | | | | | | |
| ၆။ စီမံကိန်းလုပ်ငန်းစဉ်စီမံချက်ရေးဆွဲခြင်း အစည်းအဝေး | မလို | မလို | မလို | မလို | မလို | မလို | မလို | မလို |
| ၆.၁။ စီမံကိန်းလုပ်ငန်း အကောင်အထည်ဖော် ရေးဆွဲခြင်း | | | | | | | | |
| ၆.၂။ ဝယ်ယူရေးအစီအစဉ် ရေးဆွဲခြင်း | | | | | | | | |

၁။ မျှော်မှန်းခြင်း - နောင်လာမည့် (၅) နှစ် အတွင်း ကျေးဇူးခံ့၊ ဖြိုးရေး မျှော်မှန်းလျာထားချက်များအား တင်ပြပါ။

| အမျိုးသားအဖွဲ့မှ တင်ပြသော မျှော်မှန်းချက်များ | အမျိုးသမီးအဖွဲ့မှ တင်ပြသော မျှော်မှန်းချက်များ |
|--|---|
| ၀ ရွာတွင်းတွင် လမ်းများ ထား၊ ဖြိုးရေး၊ ကမ္ဘာလုံး ဖြန့်ဖြူးမှု ပြုလုပ်ခြင်း | ၀ ရွာတွင် ကျွန်ုပ်တို့အဖွဲ့၏ ဖွဲ့စည်းပုံ၊ လမ်းပန်းဆက်သွယ်ရေး၊ လာရေး နှင့် ကျောင်းသား/ကျောင်းဆရာများ ဖွဲ့စည်းပုံ၊ ဖွဲ့စည်းမှု ပြုလုပ်ခြင်း |
| ၁ ရွာဖွံ့ဖြိုးရေးအတွက် မြေဧကများ ဖြန့်ဖြူးမှု ပြုလုပ်ခြင်း | ၁ မြေဧကများ ဖြန့်ဖြူးမှု ပြုလုပ်ခြင်း၊ ကျောင်းဆရာများ ဖွဲ့စည်းမှု ပြုလုပ်ခြင်း |
| ၂ ပညာရေး၊ စီးပွားရေး၊ ကျန်းမာရေး များ ကမ္ဘာလုံး ဖြန့်ဖြူးမှု ပြုလုပ်ခြင်း | ၂ ကမ္ဘာလုံး ဖြန့်ဖြူးမှု ပြုလုပ်ခြင်း၊ ကျန်းမာရေး များ ကမ္ဘာလုံး ဖြန့်ဖြူးမှု ပြုလုပ်ခြင်း |
| ၃ အောင်မြင်မှုများ ရရှိရန် မျှော်မှန်း ပြုလုပ်ခြင်း | ၃ အောင်မြင်မှုများ ရရှိရန် မျှော်မှန်း ပြုလုပ်ခြင်း |
| ၄ အေးပေးရေး များ ရရှိရန် မျှော်မှန်း ပြုလုပ်ခြင်း | ၄ အေးပေးရေး များ ရရှိရန် မျှော်မှန်း ပြုလုပ်ခြင်း |
| ၅ စာတင်တိုက် ရရှိရန် မျှော်မှန်း ပြုလုပ်ခြင်း | ၅ စာတင်တိုက် ရရှိရန် မျှော်မှန်း ပြုလုပ်ခြင်း |
| ၆ စာတင်တိုက် ရရှိရန် မျှော်မှန်း ပြုလုပ်ခြင်း | ၆ စာတင်တိုက် ရရှိရန် မျှော်မှန်း ပြုလုပ်ခြင်း |
| ၇ စာတင်တိုက် ရရှိရန် မျှော်မှန်း ပြုလုပ်ခြင်း | ၇ စာတင်တိုက် ရရှိရန် မျှော်မှန်း ပြုလုပ်ခြင်း |
| ၈ စာတင်တိုက် ရရှိရန် မျှော်မှန်း ပြုလုပ်ခြင်း | ၈ စာတင်တိုက် ရရှိရန် မျှော်မှန်း ပြုလုပ်ခြင်း |
| ၉ စာတင်တိုက် ရရှိရန် မျှော်မှန်း ပြုလုပ်ခြင်း | ၉ စာတင်တိုက် ရရှိရန် မျှော်မှန်း ပြုလုပ်ခြင်း |
| ၁၀ စာတင်တိုက် ရရှိရန် မျှော်မှန်း ပြုလုပ်ခြင်း | ၁၀ စာတင်တိုက် ရရှိရန် မျှော်မှန်း ပြုလုပ်ခြင်း |
| ၁၁ စာတင်တိုက် ရရှိရန် မျှော်မှန်း ပြုလုပ်ခြင်း | ၁၁ စာတင်တိုက် ရရှိရန် မျှော်မှန်း ပြုလုပ်ခြင်း |
| ၁၂ စာတင်တိုက် ရရှိရန် မျှော်မှန်း ပြုလုပ်ခြင်း | ၁၂ စာတင်တိုက် ရရှိရန် မျှော်မှန်း ပြုလုပ်ခြင်း |

၁၄။ ဤစာတင်တိုက်၏ တစ်စိတ်တစ်ပိုင်း မျှော်မှန်း ပြုလုပ်ခြင်း

၈၈ လူ့အဖွဲ့အစည်း (၄) နှစ်အတွက် အကျုံးဝင်သော ဦးစားပေး ဖွံ့ဖြိုးတိုးတက်မှု လုပ်ငန်း အစီအစဉ်များအားအောက်ဖွဲ့ပါ။

| အဆင့် | ကျေးဇူးအတွက် ဦးစားပေး ဖွံ့ဖြိုးတိုးတက်မှု လုပ်ငန်းစဉ်များ | အဆိုပြုသူ (အမျိုးသားများ/အမျိုးသမီးများ/အမျိုးသား + အမျိုးသမီး) | ခန့်မှန်း ကုန်ကျစရိတ် | အကျိုးခံစားခွင့်ရှိသူ ခန့်မှန်းပမာဏ အရေအတွက် |
|-------|---|---|-----------------------|--|
| ၁ | ရွာပြင်လမ်း | (ကျေးသား + ကချင်ဒါး) | | |
| ၂ | ရွာတွင်းလမ်း | (ကချင်သား + ကချင်ဒါး) | | |
| ၃ | ပျက်စီးဆုံး | (ကချင်သား + ကချင်ဒါး) | | |
| ၄ | ကျောင်း အောက် အဆင့် | (ကချင်သား + ကချင်ဒါး) | | |
| ၅ | ကျောင်းအောက် | (ကချင်သား + ကချင်ဒါး) | | |
| ၆ | အားပေးဆိုင် | (ကချင်သား + ကချင်ဒါး) | | |
| ၇ | အဆင့်ကျောင်း (ကျေးဇူး) | (ကချင်သား + ကချင်ဒါး) | | |
| ၈ | အဆင့်ကျောင်း (အဆင့်ကျောင်း) | (ကချင်သား) | | |
| ၉ | အဆင့်ကျောင်း | (ကချင်သား + ကချင်ဒါး) | | |
| ၁၀ | အဆင့်ကျောင်း | (ကချင်သား) | | |
| ၁၁ | အားပေးဆိုင် | (ကချင်ဒါး) | | |
| ၁၂ | အဆင့်ကျောင်း | (ကချင်သား) | | |

ဃ။ လူထုစီမံကိန်း၏ လာမည့် (၄) နှစ်အတွက် အကျိုးမဝင်သော ဦးစားပေး ဖွံ့ဖြိုးတိုးတက်မှု လုပ်ငန်း အစီအစဉ်များအား ဖော်ပြပါ။

| အဆင့် | ကျေးရွာအတွက် ဦးစားပေး ဖွံ့ဖြိုး တိုးတက်မှု လုပ်ငန်းစဉ်များ | အဆိုပြုသူ (အမျိုးသားများ/အမျိုးသမီးများ/ အမျိုးသား+ အမျိုးသမီး) | အခန်းကဏ္ဍ |
|-------|--|---|-----------|
| ၁ | ရွာစာရောင် တာဝါး တစ် | (အမျိုးသား) | |
| ၂ | ကျပ်စာလိုင် စခန်း အလယ် | (အမျိုးသား + အမျိုးသမီး) | |
| ၃ | ရွာစာရောင် | (အမျိုးသမီး) | |
| ၄ | | | |
| ၅ | | | |
| ၆ | | | |
| ၇ | | | |
| ၈ | | | |
| ၉ | | | |
| ၁၀ | | | |
| ၁၁ | | | |
| ၁၂ | | | |

ခေါင်းဆောင်၊ ကျေးရွာစီမံကိန်းအထောက်အကူပြုကော်မတီမှ အတည်ပြုသည်။
 အမည် ဦးစောဝေအောင် လက်မှတ် ၁၆/၈/၂၀၁၆
 ဒေါ်ဇော်စုန် ၆

၃.၄။ ပုံစံ ၈-၁။ ကျေးရွာအခြေခံအချက်အလက်များ (ဒုတိယနှစ်စက်ဝန်း)

ပုံစံ - ၈ - ၁ ကျေးရွာအခြေခံအချက်အလက်များ (Form PC 1)

လမ်းညွှန်ချက်၊ ကျေးရွာတစ်ရွာသို့ ပထမဆုံးမိတ်ဆက်ခရီးသွားရောက်သောအခါ လူထုစည်းရုံးရေးမှူးသည် ကျေးရွာ ခေါင်းဆောင်များအားကျေးရွာအချက်အလက်များကိုပေတ္တာရပ်ခံ၍တောင်းခံရသည်။ ဤအချက်အလက်များကိုစီမံကိန်းမိတ်ဆက်အစည်းဝေးပေးပတ်ပိုင်တောင်းခံရမည်။ စီမံကိန်းမိတ်ဆက်အစည်းဝေးတွင် လူထုစည်းရုံးရေးမှူးသည် ဤအချက်အလက်များအား စစ်ဆေးပြီး မှန်ကန်အောင်ပြုလုပ်ရမည်။ ပြီးနောက်တွင် လူထုစည်းရုံးရေးမှူးမှ သတင်းအချက်အလက်ထံသို့ Tablets မှ တဆင့် ဖြည့်သွင်းရမည်။

| | | |
|--|--|--|
| ကျေးရွာခေါင်းဆောင် အမည် ဦးဖေလှိုင် | ကျေးရွာခေါင်းဆောင်၏ ဖုန်းနံပါတ် ၀၇၇၈၇၈၈၈၃၀ | လူထုစည်းရုံးရေးမှူး၏အမည် ဒေါ်ခင်မာတင့် |
| ပြည်နယ်၊ တိုင်းဒေသကြီး ပဲခူး | မြို့နယ် ထီးဇွန် | ကျေးရွာအုပ်စု ခွေးကျင်း |
| | | ကျေးရွာ ပင်မကျင်း |

က။ လူဦးရေ

| လူမျိုးစု | အိမ်ထောင်စုအရေအတွက် | ကိုးကွယ်သည့်ဘာသာ | အိမ်ထောင်စုအရေအတွက် |
|--|---------------------|------------------------------|---------------------|
| လူမျိုးစု (၁)----- ဗမာ | ၅၈ | ဘာသာ(၁)----- ဗုဒ္ဓ | ၅၈ |
| လူမျိုးစု (၂)----- | | ဘာသာ(၂)----- | |
| လူမျိုးစု (၃)----- | | ဘာသာ(၃)----- | |
| လူမျိုးစုရော----- | | ဘာသာရော----- | |
| အခြား | | | |
| | အရေအတွက် | | |
| မသန်စွမ်းသူများ | ၃ | | |
| သက်ကြီးရွယ်အိုများ (၆၅ နှစ် နှင့် အထက်) | ၅၈၀၈ | | |
| စစ်ဘေးရှောင် | | | |

| | အမျိုးသား(အရေအတွက်) | အမျိုးသမီး(အရေအတွက်) | စုစုပေါင်းအရေအတွက် |
|------------------------------|---------------------|----------------------|--------------------|
| လူဦးရေ | ၉၂ | ၈၁ | |
| လူမျိုးစု (၁) ၁၈၂ | ၉၂ | ၁၀၇ | ၁၉၉ |
| လူမျိုးစု (၂)----- | | | |
| လူမျိုးစု (၃)----- | | | |
| အခြား | | | |
| အိမ်ထောင်ဦးစီး | ၄၉ | ၉ | ၅၈ |

(ခ)အခြေခံအဆောက်အအုံ အသုံးအဆောင်များ

| စာသင်ကျောင်း | အမှတ် ခြံပ်ပါ | ကျန်းမာရေး | အမှတ် ခြံပ်ပါ | ဘာသာရေးအဆောက် အအုံများ | အမှတ် ခြံပ်ပါ |
|-----------------|--------------------------|------------------|--------------------------|---------------------------|-------------------------------------|
| အထက်တန်းကျောင်း | <input type="checkbox"/> | ဆေးရုံ | <input type="checkbox"/> | ဝေတီ | <input checked="" type="checkbox"/> |
| အလယ်တန်းကျောင်း | <input type="checkbox"/> | ကျန်းမာရေးဌာန | <input type="checkbox"/> | ဘုန်းကြီးကျောင်း | <input checked="" type="checkbox"/> |
| မူလတန်းကျောင်း | <input type="checkbox"/> | ကျန်းမာရေးဌာနခွဲ | <input type="checkbox"/> | ဟိန္ဒူဘုရားကျောင်း | <input type="checkbox"/> |
| မူကြိုကျောင်း | <input type="checkbox"/> | ဆေးပေးခန်း | <input type="checkbox"/> | ခရစ်ယာန်ကျောင်း | <input type="checkbox"/> |
| အခြား | <input type="checkbox"/> | အခြား | <input type="checkbox"/> | ဗလီ | <input type="checkbox"/> |
| | | | | အခြား | <input type="checkbox"/> |
| မှတ်ချက် | | မှတ်ချက် | | မှတ်ချက် | |

ကျွမ်းကျင်သူများမှတ်တမ်း (ကျေးရွာတွင်နေထိုင်သော သို့မဟုတ်
အခြားရွာမှလာရောက်သောကျွမ်းကျင်သူများ)

| (၁) စာသင်ကျောင်း | | | (၂) ကျန်းမာရေး | | | (၃) လက်မှုပညာရှင် | | |
|------------------|--------------------------|--------------------------|--------------------------|--------------------------|--------------------------|--------------------------------|-------------------------------------|--------------------------|
| | ရွာတွင်နေထိုင်သူ | အခြားရွာမှလာသူ | | ရွာတွင်နေထိုင်သူ | အခြားရွာမှလာသူ | | ရွာတွင်နေထိုင်သူ | အခြားမှလာ |
| မူလတန်းပြဆရာ/မ | <input type="checkbox"/> | <input type="checkbox"/> | ဆရာဝန် | <input type="checkbox"/> | <input type="checkbox"/> | လက်သမား | <input type="checkbox"/> | <input type="checkbox"/> |
| အထက်တန်းပြဆရာ/မ | <input type="checkbox"/> | <input type="checkbox"/> | လက်ထောက်ကျန်းမာရေးပျူ | <input type="checkbox"/> | <input type="checkbox"/> | ပန်းရံ | <input type="checkbox"/> | <input type="checkbox"/> |
| အလယ်တန်းပြဆရာ/မ | <input type="checkbox"/> | <input type="checkbox"/> | အမျိုးသမီးကျန်းမာရေးဆရာမ | <input type="checkbox"/> | <input type="checkbox"/> | လျှပ်စစ်ကျွမ်းကျင်၊ မီးသမား | <input type="checkbox"/> | <input type="checkbox"/> |
| ပူကြီးဆရာ/မ | <input type="checkbox"/> | <input type="checkbox"/> | သားဖွားဆရာမ | <input type="checkbox"/> | <input type="checkbox"/> | ရေငိုက်သွယ်သူ | <input type="checkbox"/> | <input type="checkbox"/> |
| အခြား | <input type="checkbox"/> | <input type="checkbox"/> | ပြည်သူ့ကျန်းမာရေးလုပ်သား | <input type="checkbox"/> | <input type="checkbox"/> | စက်ပြင်ဆရာ | <input checked="" type="checkbox"/> | <input type="checkbox"/> |
| မှတ်ချက် | | | မှတ်ချက် | | | မှတ်ချက် | | |

(ဃ) ကျေးရွာသို့ ရောက်ရှိနိုင်သည့်လမ်းအခြေအနေ / ကျေးရွာတစ်ရွာသည် ၎င်း၏ကျေးရွာအုပ်စုနှင့် ဆက်သွယ်ထားသော လမ်းအခြေအနေ (အောက်ပါတို့ကိုရိုင်းပါ)

- ကျောက်ကြမ်းလမ်း ကတ္တရာလမ်း ကွန်ကရစ်လမ်း မော်တော်ဆိုင်ကယ်လမ်း
- ကျောက်ခင်းလမ်း မြေသားလမ်း လူသွားလမ်း အခြား: အုတ်မုတ်

- (င) ကျေးရွာဖွံ့ဖြိုးမှုစီမံချက်
- (၁) လူထုပတ်ဝန်းကျင်ထိခိုက်မှုမရှိစေရန် ဤကျေးရွာတွင်ကျေးရွာဖွံ့ဖြိုးမှုစီမံချက်ရှိခဲ့ပါသလား? ရှိပါသည်/မရှိပါ/မသိပါ
- (၂) ရှိခဲ့ပါလျှင် ဤစီမံချက်ကို မည်သည့် ခုနှစ်တွင်ပြင်ဆင်ခဲ့ပါသနည်း? နှစ်-----/မသိပါ
- (၃) ဤစီမံချက်ကို မြို့နယ်မှအတည်ပြုခဲ့ပါသလား? ပြုခဲ့ပါသည်/မပြုခဲ့ပါ /မသိပါ

(စ) ခရီးအကွာအဝေး

(၁) ဤကျေးရွာ၏ပဟိုမှ၎င်းကျေးရွာအုပ်စု၏ပဟိုအထိခရီးမိုင်မည်မျှကွာဝေးသနည်း? မိုင်--^၃-----/မသိပါ

(၂) ဤကျေးရွာမှ ၎င်းကျေးရွာအုပ်စု၏ပဟိုအထိသွားလာရာတွင်ကြာမြင့်သည့်အချိန်။

ခြောက်သွေ့ရာသီတွင်ကြာချိန်--^{၅၀:၀၅}-----ထော်လာဂျီ/မော်တော်ဆိုင်ကယ်/ခြေလျင်/လား/မော်တော်ဘုတ်/
အခြား -----

မိုးရာသီတွင်ကြာချိန်--^{၅၀:၁၀}-----ထော်လာဂျီ/မော်တော်ဆိုင်ကယ်/ခြေလျင်/လား/မော်တော်ဘုတ်/
အခြား -----

(ဆ) ပတ်ဝန်းကျင်ဆိုင်ရာသဘာဝဘေးအန္တရာယ်

ဤကျေးရွာတွင်ရေကြီးခြင်းကဲ့သို့ သဘာဝဘေးအန္တရာယ်ကျရောက်ဖူးခြင်း ရှိပါသလား။

မရှိပါ ရှိပါသည် ရှိလျှင်ဖော်ပြပါ-----

(ဇ) ကျေးရွာတွင် ဖွဲ့စည်းထားသော အဖွဲ့အစည်းများ

လူထုပဟိုပြုစီမံကိန်းမတိုင်မီ ဤကျေးရွာတွင် ကျေးရွာဖွံ့ဖြိုးရေးအတွက် အစိုးရ(သို့)ရွာသားများကိုယ်တိုင်(သို့) စီမံကိန်းတစ်ခုခုမှ ဖွဲ့စည်းထားသည့် အဖွဲ့အစည်းများရှိပါသလား။

(၁) -----

(၂) -----

(ဈ) အထွေထွေအုပ်ချုပ်ရေး ဦးစီးဌာန (GAD) မှ မှတ်တမ်းတင်ထားခြင်း

ဤကျေးရွာသည် အထွေထွေအုပ်ချုပ်ရေး ဦးစီးဌာန (GAD) မှ မှတ်တမ်းတင်ထားမှု ရှိပါသလား။

မရှိပါ ရှိပါသည်

ကျေးရွာခေါင်းဆောင်

အမည်

ဦးစိုးလှဝေ

လက်မှတ်

[Signature]

နေ့စွဲ 7.10.19

လူထုစည်းရုံးရေးမှူး

အမည်

ဒေါ်အေးမာတင့်

လက်မှတ်

[Signature]

နေ့စွဲ 7.10.19

ခ။ မျှော်မှန်းခြင်း- နောင်လာမည့် (၅)နှစ် အတွင်း ကျေးရွာဖွံ့ဖြိုးရေး မျှော်မှန်းလျာထားချက်များအား တင်ပြပါ။

| အုပ်စုဖွဲ့ဆွေးနွေးမှုများမှ တင်ပြသောမျှော်မှန်းချက်များ | |
|--|---|
| ကျွန်ုပ်တို့သည် ကျေးရွာအတွင်း အဆင်မပြေစေရန်အတွက် ဤတွင် မြေကောင်းချင် မြှောက် ဖြင့်ပါသည်။ | <input type="checkbox"/> ကျား <input type="checkbox"/> မ <input checked="" type="checkbox"/> ကျား + မ |
| သစ်ကောက်ဆောင်ရာတွင် ရေသောက်ရန် မြေကောင်း ဖြင့်ပါသည်။ | <input checked="" type="checkbox"/> ကျား <input type="checkbox"/> မ <input type="checkbox"/> ကျား + မ |
| အဆင့်: အထက်ပိုင်း မြေကောင်းအဆင်မပြေစေရန် အတွက် ကျေးရွာအတွင်း မြေကောင်း ဖြင့်ပါသည်။ | <input type="checkbox"/> ကျား <input type="checkbox"/> မ <input checked="" type="checkbox"/> ကျား + မ |
| စာပေး၊ မပညာပေး ပေးပို့ရာတွင် အဆင်မပြေစေရန် ကျေးရွာအတွင်း စာပေးပို့ရာတွင် မြေကောင်း ဖြင့်ပါသည်။ | <input type="checkbox"/> ကျား <input type="checkbox"/> မ <input checked="" type="checkbox"/> ကျား + မ |
| သီးနှံများ အထွက်နှုန်း ကောင်းစေရန်နှင့် မြေကောင်း ပေးပို့ရာတွင် မြေကောင်း ဖြင့်ပါသည်။ | <input type="checkbox"/> ကျား <input type="checkbox"/> မ <input checked="" type="checkbox"/> ကျား + မ |
| သစ်ကောက်: သစ်ကောက်ဆောင်ရာတွင် မြေကောင်း ဖြင့်ပါသည်။ | <input type="checkbox"/> ကျား <input checked="" type="checkbox"/> မ <input type="checkbox"/> ကျား + မ |
| | <input type="checkbox"/> ကျား <input type="checkbox"/> မ <input type="checkbox"/> ကျား + မ |
| | <input type="checkbox"/> ကျား <input type="checkbox"/> မ <input type="checkbox"/> ကျား + မ |
| | <input type="checkbox"/> ကျား <input type="checkbox"/> မ <input type="checkbox"/> ကျား + မ |

င။ လူထုစီမံကိန်း၏ လာမည့် (၄)နှစ်အတွက် အကျိုးပင်သော ဦးစားပေး ဖွံ့ဖြိုးတိုးတက်မှု လုပ်ငန်း အစီအစဉ်များအားဖော်ပြပါ။

| ဦးစားပေးအဆင့် | ကျေးရွာအတွက် ဦးစားပေး ဖွံ့ဖြိုးတိုးတက်မှု လုပ်ငန်းစဉ်များ | အဆိုပြုသူ (ကျား၊ မ၊ ကျား+မ) | အခန်း ကဏ္ဍ | ခန့်မှန်း ကုန်ကျစရိတ် | အကျိုးခံစားခွင့်ရှိသူ ခန့်မှန်းခြေအရေအတွက် | | |
|---------------|---|-----------------------------|-------------------|-----------------------|--|-----|--------|
| | | | | | ကျား | မ | ပေါင်း |
| ၁ | ကျေးရွာအတွင်း မြေကောင်း | ကျား + မ | မြေကောင်းအဆင်မပြေ | | ၄၂ | ၁၀၇ | ၁၄၉ |
| ၂ | ရေသောက်ရန် | ကျား | အခြား | | ၄၂ | ၁၀၇ | ၁၄၉ |
| ၃ | ကျေးရွာအတွင်း | ကျား + မ | ကျေးရွာအတွင်း | | ၄၂ | ၁၀၇ | ၁၄၉ |
| ၄ | စာပေးပို့ရာတွင် | ကျား + မ | " | | ၄၂ | ၁၀၇ | ၁၄၉ |
| ၅ | | | | | | | |
| ၆ | | | | | | | |
| ၇ | | | | | | | |

လူထုဝန်ထမ်း၏ လာမည့် (၄) နှစ်အတွက် အကျုံးမဝင်သော ဦးစားပေး ဖွံ့ဖြိုးတိုးတက်မှု လုပ်ငန်း အစီအစဉ်များအားဖော်ပြပါ။

| အဆင့် | ကျေးရွာအတွက် ဦးစားပေး ဖွံ့ဖြိုး တိုးတက်မှု လုပ်ငန်းစဉ်များ | အဆိုပြုသူ (အမျိုးသားများ/ အမျိုးသမီးများ/ အမျိုးသား+ အမျိုးသမီး) | အခန်းကဏ္ဍ |
|-------|--|---|---------------|
| ၁ | မြေဆီယွတ်ထိန်းသိမ်းရေးအဖွဲ့ | ဒဂုန်းသာ+ဒဂုန်းသမီး | စိုက်ပျိုးရေး |
| ၂ | ရွာစင် | ဒဂုန်းသာ | အထောက်အပံ့ |
| ၃ | | | |
| ၄ | | | |
| ၅ | | | |
| ၆ | | | |

ခေါင်းဆောင်၊ ကျေးရွာဝန်ထမ်းအထောက်အကူပြုကော်မီတီမှအတည်ပြုသည်။

အမည် ဦးဝင်းကျော် လက်မှတ် ဒဂု နေ့စွဲ 7.10.19

၃.၇။ ပုံစံ ၈-၁။ ကျေးရွာအခြေခံအချက်အလက်များ(တတိယနှစ်စက်ဝန်း)

ပုံစံ - ၈ - ၁ ကျေးရွာအခြေခံအချက်အလက်များ (Form PC 1.)

| | | | |
|---|---|---|--------------------------------|
| <p>လမ်းညွှန်ချက်၊ ကျေးရွာတစ်ရွာသို့ ပထမဆုံးမိတ်ဆက်ရေးသွားရောက်သောအခါ လူထုစည်းရုံးရေးမှူးသည် ကျေးရွာ ခေါင်းဆောင်များအားကျေးရွာအချက်အလက်များကိုမေတ္တာရပ်ခံ၍တောင်းခံရသည်။ ဤအချက်အလက်များကိုစီမံကိန်း မိတ်ဆက်အစည်းဝေးမတိုင်မီတောင်းခံရမည်။ စီမံကိန်းမိတ်ဆက်အစည်းဝေးတွင် လူထုစည်းရုံးရေးမှူးသည် ဤအချက်အလက်များအား စစ်ဆေးပြီး မှန်ကန်အောင်ပြုလုပ်ရမည်။ ပြီးနောက်တွင် လူထုစည်းရုံးရေးမှူးမှ သတင်းအချက်အလက်ဇဝ်သို့ Tablets မှ တစ်ဆင့် ဖြည့်သွင်းရမည်။</p> | | | |
| ကျေးရွာခေါင်းဆောင် အမည် ဦးမြင့်လွှေ | ကျေးရွာခေါင်းဆောင်၏ ဖုန်းနံပါတ် ၀၇၇၈၇၂၈၈၂၃၀ | လူထုစည်းရုံးရေးမှူး၏အမည် ဦးဝင်းမြင့်စွန်း | |
| ပြည်နယ်၊ ဘိုင်းဒေသကြီး ပဲခူး | မြို့နယ် သဲလျှော် | ကျေးရွာအုပ်စု ဖွေးကျော် | ကျေးရွာ ပုဂံပင်ကျော် |

က။ လူဦးရေ

| လူမျိုးစု | အိမ်ထောင်စုအရေအတွက် | ကိုးကွယ်သည့်ဘာသာ | အိမ်ထောင်စုအရေအတွက် |
|--|---------------------|----------------------|---------------------|
| လူမျိုးစု (၁) ဗမာ | ၅၈ | ဘာသာ(၁) ဗုဒ္ဓ | ၅၈ |
| လူမျိုးစု (၂) ----- | | ဘာသာ(၂) ----- | |
| လူမျိုးစု (၃) ----- | | ဘာသာ(၃) ----- | |
| လူမျိုးစုရော ----- | | ဘာသာရော ----- | |
| အခြား | | | |
| | အရေအတွက် | | |
| မသန်စွမ်းသူများ | ၃ | | |
| သက်ကြီးရွယ်အိုများ (၆၅ နှစ် နှင့် အထက်) | ၂၈ | | |
| စစ်ဘေးရှောင် | - | | |

| | အမျိုးသား(အရေအတွက်) | အမျိုးသမီး(အရေအတွက်) | စုစုပေါင်းအရေအတွက် |
|--------------------|---------------------|----------------------|--------------------|
| လူဦးရေ | | | |
| လူမျိုးစု (၁)-ဗမာ | ၇၂ | ၁၀၇ | ၁၇၉ |
| လူမျိုးစု (၂)----- | | | |
| လူမျိုးစု (၃)----- | | | |
| အခြား | | | |
| အိမ်ထောင်ဦးစီး | ၆၇ | ၄ | ၅၈ |

(ခ)အခြေခံအဆောက်အအုံ အသုံးအဆောင်များ

| စာသင်ကျောင်း | အမှတ် ခြင်ပါ | ကျန်းမာရေး | အမှတ် ခြင်ပါ | ဘာသာရေးအဆောက် အအုံများ | အမှတ် ခြင်ပါ |
|-----------------|-------------------------------------|------------------|-------------------------------------|---------------------------|-------------------------------------|
| အထက်တန်းကျောင်း | <input type="checkbox"/> | ဆေးရုံ | <input checked="" type="checkbox"/> | စေတီ | <input checked="" type="checkbox"/> |
| အလယ်တန်းကျောင်း | <input type="checkbox"/> | ကျန်းမာရေးဌာန | <input checked="" type="checkbox"/> | ဘုန်းကြီးကျောင်း | <input checked="" type="checkbox"/> |
| မူလတန်းကျောင်း | <input checked="" type="checkbox"/> | ကျန်းမာရေးဌာနခွဲ | <input type="checkbox"/> | ဟိန္ဒူဘုရားကျောင်း | <input type="checkbox"/> |
| မုကြီးကျောင်း | <input type="checkbox"/> | ဆေးပေးစခန်း | <input type="checkbox"/> | ခရစ်ယာန်ကျောင်း | <input type="checkbox"/> |
| အခြား | <input type="checkbox"/> | အခြား | <input type="checkbox"/> | ဗလီ | <input type="checkbox"/> |
| | | | | အခြား | <input type="checkbox"/> |
| မှတ်ချက် | | မှတ်ချက် | | မှတ်ချက် | |

(စ) ခရီးအကွာအဝေး

(၁) ဤကျေးရွာ၏လဟာသုဒ္ဓါကျေးရွာအုပ်စု၏လဟာသုဒ္ဓါရုံးမိုင်မည်မျှကွာဝေးသနည်း? မိုင်-----/မသိပါ

(၂) ဤကျေးရွာမှ ရင်းကျေးရွာအုပ်စုလဟာသုဒ္ဓါရုံးအထိကွာဝေးကြာမြင့်သည့်အချိန်၊

ဝပြောက်သွေ့ရာသီတွင်ကြာချိန် 5 မိနစ် ----- ထော်လာဂျီ/မော်တော်ဆိုင်ကယ်/ခြေလျင်/လား/မော်တော်ဘုတ်/
အခြား -----

မိုးရာသီတွင်ကြာချိန် 10 မိနစ် ----- ထော်လာဂျီ/မော်တော်ဆိုင်ကယ်/ခြေလျင်/လား/မော်တော်ဘုတ်/
အခြား -----

(ဆ) ပတ်ဝန်းကျင်ဆိုင်ရာသဘာဝဘေးအန္တရာယ်

ဤကျေးရွာတွင်ကြေးခြင်းကဲ့သို့ သဘာဝဘေးအန္တရာယ်ကျရောက်ဖူးခြင်း ရှိပါသလား။

မရှိပါ ရှိပါသည် ရှိလျှင်ဖော်ပြပါ-----

(ဇ) ကျေးရွာတွင် ဖွဲ့စည်းထားသော အဖွဲ့အစည်းများ

လူထုလှုပ်ရှားမှုပုံစံကိန်းမတိုင်မီ ဤကျေးရွာတွင် ကျေးရွာဖွံ့ဖြိုးရေးအတွက် အစိုးရ(သို့)ရွာသားများကိုယ်တိုင်(သို့) စီမံကိန်းတစ်ခုခုမှ ဖွဲ့စည်းထားသည့် အဖွဲ့အစည်းများရှိပါသလား။

(၁) -----

(၂) -----

(ဈ) အထွေထွေအုပ်ချုပ်ရေး ဦးစီးဌာန (GAD) မှ မှတ်တမ်းတင်ထားခြင်း

ဤကျေးရွာသည် အာဟာရထွက်အုပ်ချုပ်ရေး ဦးစီးဌာန (GAD) မှ မှတ်တမ်းတင်ထားမှု ရှိပါသလား။

မရှိပါ ရှိပါသည်

ကျေးရွာခေါင်းဆောင်

အမည်

ဦးစင် ဇော်

လက်မှတ်

မြန်မာ ၀၈.၈ ၂၀၂၀

လူထုစည်းရုံးရေးမှူး

အမည်

ဦးစင် ဇော်

လက်မှတ်

မြန်မာ ၀၈.၈ ၂၀၂၀

ပုံစံ - ၈-၂ - စီမံကိန်းစက်ဝန်းအချိန်ဇယား (PC 2)

လမ်းညွှန်ခွာဘီး - သတ်ဆိုင်ရာလူထုသည် ရှေးရား/လက်ထောက်နည်းညာများကို စီမံကိန်းစက်ဝန်းအဆင့်တစ်ခုပြီးစီးတိုင်တော်မူရမည့် ပုံစံရှိကြည့်ဆောင်ရွက်ရမည်။
 ဝယ်ယူရေး/လက်ထောက်နည်းညာရေးအချိန်ဇယား အမည် - **ဇွဲဝေမြေထွေး ၂ ပြင်ဆင်ရေး**

နေ့စွဲ 21.7.2020 စက်ဝန်းအားအမှတ်ဖြစ်ပါ စက်ဝန်း(၁) စက်ဝန်း(၂) စက်ဝန်း(၃) စက်ဝန်း(၄)

ပြည်နယ်/တိုင်း/ပဲခူး မြို့နယ် - သဲကုန်း ကျေးရွာအုပ်စု ငွေကျေး ကျေးရွာ မြို့နယ်

| စီမံကိန်းစက်ဝန်းအဆင့်များ | နေ့စွဲ | | အစည်းအဝေးတွင်တက်ရောက်သူအရေအတွက် | | | | စီမံကိန်းစက်ဝန်းအဆင့်များ | စီမံကိန်းစက်ဝန်းအဆင့်များ | စီမံကိန်းစက်ဝန်းအဆင့်များ | စီမံကိန်းစက်ဝန်းအဆင့်များ |
|--|-------------|-----------------|---------------------------------|--------------------|-----------------|--|---------------------------|---------------------------|---------------------------|---------------------------|
| | စတင်သည့်နေ့ | ပြီးဆုံးသည့်နေ့ | အမျိုးသားအရေအတွက် | အမျိုးသမီးအရေအတွက် | အစုအဝေးအရေအတွက် | လူမျိုးစုတက်ရောက်သူအရေအတွက်နှင့် လူမျိုးစုအမည် | | | | |
| ၁။ ကျေးရွာစီမံကိန်း စိတ်ဆက်အစည်းအဝေး | 21.7.2020 | 21.7.2020 | 25 | 26 | 51 | 51 | ၂ | ၂ | 58 | 88% |
| ၂။ ကျေးရွာစီမံကိန်း စီမံချက်ရေးအစည်းအဝေး | 21.7.2020 | 21.7.2020 | 25 | 26 | 51 | 51 | ၂ | ၂ | 58 | 88% |
| ၃။ ကျေးရွာအုပ်စု လုပ်ငန်းဆောင်ရွက်ရက် ရသည့်အစည်းအဝေး | | | | | | | | | | |
| ၄။ မြို့နယ်အဆင့်စီမံကိန်းရေးဆွဲရေးနှင့် အကောင်အထောင်စည်းစိတ်ရေးဆွဲရေးတစ်ပတ်စီ စီမံကိန်းသုံးသပ်မှုအစည်းအဝေး | | | | | | | | | | |
| ၅။ မြို့နယ်စီမံကိန်းရေးဆွဲရေးနှင့် အကောင်အထောင်စည်းစိတ်ရေးဆွဲရေးတစ်ပတ်စီ စီမံကိန်းစက်ဝန်းအစည်းအဝေး | | | | | | | | | | |

၃.၈။ ပုံစံ ၈-၂။ စီမံကိန်းစက်ဝန်းအချိန်ဇယား(တတိယနှစ်စက်ဝန်း)

၃.၉။ ပုံစံ ၈-၃။ ကျေးရွာဖွံ့ဖြိုးရေးဦးစားပေးအစီအစဉ်(တတိယနှစ်စက်ဝန်း)

ပုံစံ - ၈-၃၊ ကျေးရွာဖွံ့ဖြိုးရေး ဦးစားပေးအစီအစဉ် (Form PC 3)

| | | | |
|--|--|---------------|---------------------|
| လယ်ဥယျာဉ်များ အဆင့်(၃)ကျေးရွာဖွံ့ဖြိုးရေးရက်အစည်းအဝေးပြီးဆုံးသောအခါ ကျေးရွာစီမံကိန်း အထောက်အကူပြု ကော်မတီသည် လူထုဝန်းရုံးရေးမှူးအကူအညီဖြင့် ဤပုံစံကိုပြည့်စုံအောင် ဖြည့်သွင်းရမည်။ | | | |
| လူထုဝန်းရုံးရေးမှူး/ဝန်ထမ်း အမည် . ဦးဝင်းမြင့်ထွန်း / ဦးထွန်းမြင့်ထွန်း | | | |
| နေ့စွဲ ၂၀၂၁. ၇. ၂၀၂၀ | စက်ဝန်းအား အမှတ်ဖြစ်ပါ (✓) <input type="checkbox"/> စက်ဝန်း(၁) <input type="checkbox"/> စက်ဝန်း(၂) <input type="checkbox"/> စက်ဝန်း(၃) <input type="checkbox"/> စက်ဝန်း(၄) <input type="checkbox"/> | | |
| ပြည်နယ်/တိုင်း | မြို့နယ် | ကျေးရွာအုပ်စု | ကျေးရွာ ပါဏိပေကျင်း |

က။ အခက်အခဲအတားအဆီးများအားလျှော့နည်းခြင်း - ယခုလက်ရှိအခြေအနေတွင်ဤကျေးရွာဖွံ့ဖြိုးတိုးတက်ရေးအတွက် အဓိကအခက်အခဲအတားအဆီးများသည် မည်သည်များဖြစ်ပါသနည်း။ (အမျိုးသား/သမီး အနည်းဆုံးအခက်အခဲ ၅ ခုစီဖော်ပြပါ)

| အုပ်စုဖွဲ့စည်းမှုများမှ တင်ပြသောအခက်အခဲအတားအဆီးများ | |
|---|--|
| စာကြည့်တိုက် ချိတ်ဆက်ခြင်း၊ အစားအသောက် စာပေဗဟုဝဏ္ဏခန်းခွဲခြင်း | <input type="checkbox"/> ကျား <input type="checkbox"/> မ <input type="checkbox"/> ကျား+မ |
| စိုက်ပျိုးရေး ဖွံ့ဖြိုးရေး၊ မြေသေတ္တာများ ထားရှိခြင်း၊ မြေသေတ္တာ သီအိုရီများ ပြုပြင်ခြင်း | <input type="checkbox"/> ကျား <input type="checkbox"/> မ <input type="checkbox"/> ကျား+မ |
| ကျေးရွာချိတ်ဆက်ခြင်း၊ အစားအသောက် အစားအသောက် စားသောက်ဆောင်ရွက်ခြင်း | <input type="checkbox"/> ကျား <input type="checkbox"/> မ <input type="checkbox"/> ကျား+မ |
| အစားအသောက် ချိတ်ဆက်ခြင်း၊ သီအိုရီများ ပြုပြင်ခြင်း | <input type="checkbox"/> ကျား <input type="checkbox"/> မ <input type="checkbox"/> ကျား+မ |
| | <input type="checkbox"/> ကျား <input type="checkbox"/> မ <input type="checkbox"/> ကျား+မ |
| | <input type="checkbox"/> ကျား <input type="checkbox"/> မ <input type="checkbox"/> ကျား+မ |
| | <input type="checkbox"/> ကျား <input type="checkbox"/> မ <input type="checkbox"/> ကျား+မ |
| | <input type="checkbox"/> ကျား <input type="checkbox"/> မ <input type="checkbox"/> ကျား+မ |
| | <input type="checkbox"/> ကျား <input type="checkbox"/> မ <input type="checkbox"/> ကျား+မ |
| | <input type="checkbox"/> ကျား <input type="checkbox"/> မ <input type="checkbox"/> ကျား+မ |
| | <input type="checkbox"/> ကျား <input type="checkbox"/> မ <input type="checkbox"/> ကျား+မ |

၈။ မြေပိုင်ဆိုင်ခြင်း- နောင်လာမည့် (၅) နှစ် အတွင်း ကျေးရွာဖွံ့ဖြိုးရေး မျှော်မှန်းလျာထားချက်များအား ဝင်ပြပါ။

| အုပ်စု၊ ရွေးကောက်ပွဲများ၊ ဘင်ပြင်သာမျှော်မှန်းချက်များ | |
|--|---|
| အစည်းအဝေးများ၊ ပြည်သူ့ဆန္ဒခံယူရေးအဖွဲ့များ၊ ရွေးကောက်ပွဲများ၊ ရွေးကောက်ပွဲများ | <input type="checkbox"/> ကျား <input checked="" type="checkbox"/> မ <input type="checkbox"/> ကျား+မ |
| သို့သော်လည်းကောင်း၊ သို့မဟုတ်အခြားတို့ပါဝင်၍ | <input type="checkbox"/> ကျား <input checked="" type="checkbox"/> မ <input type="checkbox"/> ကျား+မ |
| စာပေဗဟုသုတဝင်္ဂဇာတ်၊ ယာယီပျော်ရွှင်စရာပျော်ရွှင်ခြင်း | <input type="checkbox"/> ကျား <input type="checkbox"/> မ <input checked="" type="checkbox"/> ကျား+မ |
| သို့သော်လည်းကောင်း၊ ကောင်းစေ့စိုက်ပျိုးရေး၊ သဘောကျ၊ ပျော်ရွှင်ခြင်း | <input type="checkbox"/> ကျား <input type="checkbox"/> မ <input checked="" type="checkbox"/> ကျား+မ |
| | <input type="checkbox"/> ကျား <input type="checkbox"/> မ <input type="checkbox"/> ကျား+မ |
| | <input type="checkbox"/> ကျား <input type="checkbox"/> မ <input type="checkbox"/> ကျား+မ |
| | <input type="checkbox"/> ကျား <input type="checkbox"/> မ <input type="checkbox"/> ကျား+မ |
| | <input type="checkbox"/> ကျား <input type="checkbox"/> မ <input type="checkbox"/> ကျား+မ |
| | <input type="checkbox"/> ကျား <input type="checkbox"/> မ <input type="checkbox"/> ကျား+မ |
| | <input type="checkbox"/> ကျား <input type="checkbox"/> မ <input type="checkbox"/> ကျား+မ |

၉။ လူ့စွမ်းရည်များ၏ လာမည့် (၄) နှစ်အတွက် အကျိုးဝင်သော ဦးစားပေး ဖွံ့ဖြိုးတိုးတက်မှု လုပ်ငန်း အစီအစဉ်များအား ဝင်ပြပါ။

| ဦးစား အစဉ် | ကျေးရွာအတွက် ဦးစားပေး ဖွံ့ဖြိုးတိုးတက်မှု လုပ်ငန်းစဉ်များ | အဆိုပြုသူ (ကျား၊ မ၊ ကျား+မ) | အခန်း ကဏ္ဍ | ခန့်မှန်း ကုန်ကျ ဝရိတ် | အကျိုးဝင်စွမ်းရည် သို့မဟုတ် ခန့်မှန်းကြေးအရ အတွက် | | |
|------------|---|-----------------------------|-------------------|------------------------|---|-----|--------|
| | | | | | ကျား | မ | ပေါင်း |
| ၁ | ကျေးရွာဖွံ့ဖြိုးရေးအဖွဲ့ | ကျား+မ | ကျေးရွာအဖွဲ့အစည်း | | ၄၇ | ၁၀၇ | ၁၅၄ |
| ၂ | ကျေးရွာစာကြည့်တိုက် | ကျား+မ | အစားအသုံးစရိတ် | | ၄၇ | ၁၀၇ | ၁၅၄ |
| ၃ | | | | | | | |
| ၄ | | | | | | | |
| ၅ | | | | | | | |
| ၆ | | | | | | | |
| ၇ | | | | | | | |

ဃ။ လူထုစီမံကိန်း၏ လာမည့် (၄) နှစ်အတွက် အကျုံးမဝင်သော ဦးစားပေး ဖွံ့ဖြိုးတိုးတက်မှု လုပ်ငန်း အစီအစဉ်များအားဖော်ပြပါ။

| အဆင့် | ကျေးရွာအတွက် ဦးစားပေး ဖွံ့ဖြိုး တိုးတက်မှု လုပ်ငန်းစဉ်များ | အဆိုပြုသူ (အမျိုးသားများ/ အမျိုးသမီးများ/ အမျိုးသား+ အမျိုးသမီး) | အခန်းကဏ္ဍ |
|-------|--|---|---------------|
| ၁ | မြေဆီလွှာလက်ကိုင်အိမ်ခြေပေးရေးစာရင်း | အမျိုးသား၊ အမျိုးသမီး | စိုက်ပျိုးရေး |
| ၂ | ခန္ဓာရှင် | အမျိုးသမီး | စားနပ်ရိက္ခာ |
| ၃ | | | |
| ၄ | | | |
| ၅ | | | |
| ၆ | | | |

ခေါင်းဆောင်၊ ကျေးရွာစီမံကိန်းအထောက်အကူပြုကော်မတီမှအတည်ပြုသည်။

အမည် ဦးဝင်းအောင် လက်မှတ် ဝ.စံ နေ့စွဲ ၂၀၂၁.၇.၂၀၂၀

၄။ ကျေးရွာစီမံကိန်းအထောက်အကူပြု ကော်မတီဝင်များစာရင်း

ကျေးရွာအုပ်စု - ဝွေးကုန်း

ကျေးရွာ - ပန်းပဲကုန်း

၁၅ ဦး

ကျ. မ.
ခ. ခ.

ကျေးရွာစီမံကိန်းအထောက်အကူပြု ကော်မတီဝင်များစာရင်း (တတိယနှစ်စက်ဝန်း)

ကျေးရွာ ပန်းပဲကုန်း / ကျေးရွာအုပ်စု ဝွေးကုန်း ရက်စွဲ ၂၁. ၇. ၂၀၂၀

| စဉ် | အမည် | ကျား/မ | ကော်မတီ | အဖွဲ့ဝင်/ခေါင်းဆောင် |
|-----|--------------|--------|-------------|----------------------|
| ၁. | ဦးဝင်းစောစော | ကျား | ဦးတောင်ခွေ | ခေါင်းဆောင် |
| ၂. | ဒေါ်မြတ်မိုး | မ | " | " |
| ၃. | ဒေါ်မာမာ | ကျား | ပန်းပဲကုန်း | ခေါင်းဆောင် |
| ၄. | ဒေါ်အေးအေး | " | " | အဖွဲ့ဝင် |
| ၅. | ဒေါ်ပျဉ်းစော | မ | " | " |
| ၆. | ဒေါ်မေ | ကျား | ပန်းပဲကုန်း | ခေါင်းဆောင် |
| ၇. | ဒေါ်မာမာ | မ | " | " |
| ၈. | ဒေါ်အေးအေး | မ | " | " |
| ၉. | ဒေါ်အေးအေး | ကျား | အေးအေး | ခေါင်းဆောင် |
| ၁၀. | ဒေါ်အေးအေး | မ | " | အဖွဲ့ဝင် |
| ၁၁. | ဒေါ်အေးအေး | " | " | " |
| ၁၂. | ဒေါ်အေးအေး | " | အေးအေး | အဖွဲ့ဝင် |
| ၁၃. | ဒေါ်အေးအေး | ကျား | " | " |
| ၁၄. | ဒေါ်အေးအေး | ကျား | အေးအေး | အဖွဲ့ဝင် |
| ၁၅. | ဒေါ်အေးအေး | မ | " | " |

ပန်းပဲကုန်းကျေးရွာ စီမံကိန်းအထောက်အကူပြု ကော်မတီဝင်များ



၆။ ကဏ္ဍအလိုက်ဦးစားပေးဖွံ့ဖြိုးရေးလုပ်ငန်းစဉ်များ

ကဏ္ဍအလိုက်လုပ်ငန်းချုပ်စယား: ကျေးရွာအုပ်စု ခြင်းကျွန်း၊ ကျေးရွာ ပန်းပဲကျွန်း။

| ကဏ္ဍ | စဉ် | လုပ်ငန်းအမျိုးအစား | အဆိုပြုသူ (အမှန်ခြင်းစိန်) | | | ခုနှစ် | ထောက်ပံ့မည့် အဖွဲ့အစည်း (သို့) ဌာန | မှတ်ချက် |
|---|-----|----------------------|----------------------------|---|--------|--------|------------------------------------|----------|
| | | | ကျား | မ | ကျား+မ | | | |
| အခြေခံအဆောက်အအုံကဏ္ဍ (လမ်း/တံတား/ရေပိုဒေ/ပိုးလင်းရေ) | ၁ | ကျေးရွာစိုက်ပျိုးရေး | | | ✓ | ၂၀၂၀ | ၂၀၂၀ | |
| လူမှုဖွံ့ဖြိုးရေးကဏ္ဍ (လူ့စွမ်းရည်တိုးတက်ရေးနှင့် အဆောက်အအုံများနှင့် အခြားလိုအပ်ချက်များ) | ၂ | ကျေးရွာစိုက်ပျိုးရေး | | | ✓ | | | |
| သက်မွေးဝမ်းကြောင်းကဏ္ဍ (စိုက်ပျိုးရေး၊ မွေးမြူရေးနှင့် ဆိုင်သော အဆောက်အအုံများနှင့် အခြားလိုအပ်ချက်များ) | ၃ | စတုဂံပုံစံ ဝါးစာအိမ် | | | ✓ | | | |
| သဘာဝဘေးအန္တရာယ် လျော့ပါးရေးကဏ္ဍ | | | | | | | | |
| အခြားကဏ္ဍ (ဌာနဆိုင်ရာများသို့ လွှဲပြောင်းပို့ခြင်းနှင့် အကောင်အထည်ဖော်ဆောင်ရွက်ပေးနိုင်ခြင်းမရှိသော လုပ်ငန်းများ) | ၄ | စတုဂံပုံစံ | | | ✓ | | | |