

ပြည်ထောင်စုမြန်မာနိုင်ငံတော်အစိုးရ
စိုက်ပျိုးရေး၊ မွေးမြူရေးနှင့် ဆည်မြောင်းဝန်ကြီးဌာန
ကျေးလက်ဒေသဖွံ့ဖြိုးတိုးတက်ရေးဦးစီးဌာန
သဲကုန်းမြို့နယ်

လူထုဗဟိုပြုစီမံကိန်း



ကျေးရွာဖွံ့ဖြိုးရေးအစီအစဉ်

Village Development Plan (VDP)

ပန်းပဲကုန်းကျေးရွာ ၊ ဂွေးကုန်းအုပ်စု
ဒုတိယနှစ်စက်ဝန်း၊ ဆဌမနှစ်

ပဲခူးတိုင်းဒေသကြီး

၂၀၁၉ ခုနှစ်

မာတိကာအညွှန်း

| စဉ်။ အကြောင်းအရာ | စာမျက်နှာ |
|---|------------------|
| ၁။ ကျေးရွာအကြောင်းဖော်ပြချက်နှင့် ကျေးရွာအခြေခံအချက်အလက် | ၃ - ၅ |
| ၁.၁။ မြို့နယ်ပြမြေပုံ | |
| ၁.၂။ ကျေးရွာမြေပုံ | |
| ၁.၃။ အုပ်စုတွင်ပါဝင်သောကျေးရွာစာရင်းများ | |
| ၁.၄။ ကျေးရွာသမိုင်းကြောင်းရာဇဝင် | |
| ၂။ PSA/PRA လုပ်ငန်းစဉ်အနှစ်ချုပ် | ၆ - ၁၂ |
| ၂.၁။ လူမှုရေးအရင်းမြစ်ပြမြေပုံ ဆွေးနွေးချက်နှင့် ဆန်းစစ်ချက် | |
| ၂.၂။ ဥစ္စာဓန ကြွယ်ဝမှုအဆင့်သတ်မှတ်ခြင်း ဆွေးနွေးချက်နှင့် ဆန်းစစ်ချက် | |
| ၂.၃။ ကျား၊မ အရင်းအမြစ် အသုံးပြုမှု၊ ထိန်းချုပ်မှု ဆွေးနွေးချက်နှင့် ဆန်းစစ်ချက် | |
| ၂.၄။ ရာသီခွင်ပြ ပြက္ခဒိန် ဆွေးနွေးချက်နှင့် ဆန်းစစ်ချက် | |
| ၂.၅။ ကျား၊မ ပင်ကူအိမ်သုံးသပ်ခြင်း ဆွေးနွေးချက်နှင့် ဆန်းစစ်ချက် | |
| ၂.၆။ အဖွဲ့အစည်းအချိတ်ဆက်ပြ ဗင်းပုံစံသုံးသပ်ခြင်း၊ ဆွေးနွေးချက်နှင့် ဆန်းစစ်ချက် | |
| ၃။ ဖောင်ပုံစံများ | ၁၃ - ၂၆ |
| ၃.၁။ ပုံစံ-၁။ ကျေးရွာအခြေခံအချက်အလက်များ (ပထမနှစ်စက်ဝန်း) | |
| ၃.၂။ ပုံစံ-၂။ စီမံကိန်းစက်ဝန်းအချိန်ဇယား(ပထမနှစ်စက်ဝန်း) | |
| ၃.၃။ ပုံစံ-၃။ ကျေးရွာဖွံ့ဖြိုးရေးဦးစားပေးအစီအစဉ်(ပထမနှစ်စက်ဝန်း) | |
| ၃.၄။ ပုံစံ-၁။ ကျေးရွာအခြေခံအချက်အလက်များ(ဒုတိယနှစ်စက်ဝန်း) | |
| ၃.၅။ ပုံစံ-၂။ စီမံကိန်းစက်ဝန်းအချိန်ဇယား(ဒုတိယနှစ်စက်ဝန်း) | |
| ၃.၆။ ပုံစံ-၃။ ကျေးရွာဖွံ့ဖြိုးရေးဦးစားပေးအစီအစဉ်(ဒုတိယနှစ်စက်ဝန်း) | |
| ၄။ ကျေးရွာစီမံကိန်းအထောက်အကူပြုကော်မတီဝင်များစာရင်း | ၂၇ |
| ၅။ ကျေးရွာအစည်းအဝေးမှတ်တမ်းများ | ၂၈ - ၃၁ |
| ၆။ ကဏ္ဍအလိုက်ဦးစားပေးဖွံ့ဖြိုးရေးလုပ်ငန်းစဉ်များ | ၃၂ |

၁။ ကျေးရွာအကြောင်းဖော်ပြချက်နှင့် ကျေးရွာအခြေခံအချက်အလက်

၁.၁။ သဲကုန်းမြို့နယ်ပြမြေပုံ



- တည်နေရာ - မြောက်လတ္တီတွဒ် - ၁၈ ၃၈' နှင့် အရှေ့လောင်ဂျီတွဒ် - ၉၅ ၂၃'
- နယ်နိမိတ် အရှေ့ဘက် - ပေါင်းတည်မြို့နယ်နှင့်ပေါက်ခေါင်းမြို့နယ်
- အနောက်ဘက် - ရွှေတောင်မြို့နယ်
- တောင်ဘက် - နတ္ထလင်းမြို့နယ်နှင့် ပေါင်းတည်မြို့နယ်
- မြောက်ဘက် - ပေါက်ခေါင်းမြို့နယ်နှင့် ပြည်မြို့နယ်
- မြို့အကျယ်အဝန်း - ၂၉၉.၀၇ စတုရန်းမိုင် (၁၉၁၉၁၇ ဧက)
- ကျေးရွာအုပ်စု - (၄၉)အုပ်စု
- ကျေးရွာပေါင်း - (၃၀၈) ရွာ
- အိမ်ခြေ - ၂၆၅၅၅
- အိမ်ထောင်စု - ၂၇၇၄၆
- လူဦးရေ - ၉၈

၁.၂။ ကျေးရွာအုပ်စုမြေပုံ

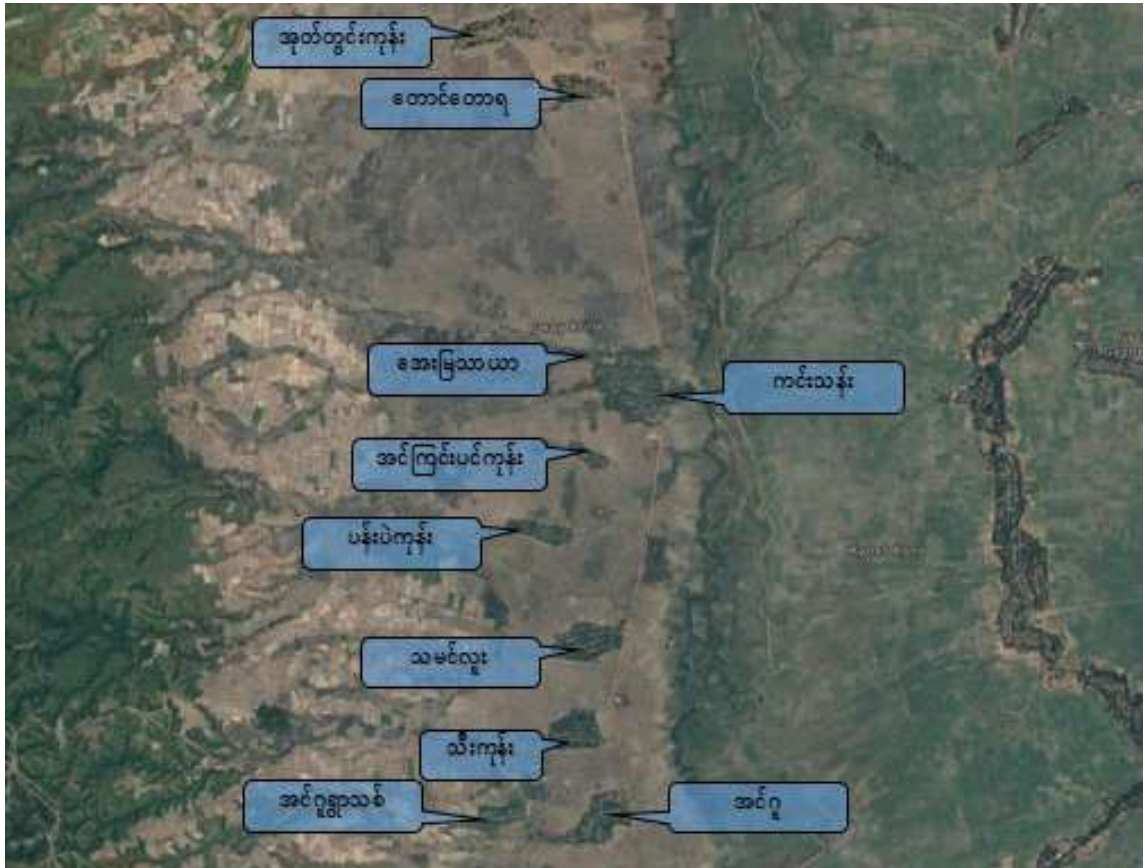

- | | |
|--------------------------------|-------------------------|
| က) အိမ်ခြေ | - ၅၈ |
| ခ) အိမ်ထောင်စု | - ၅၈ |
| ဂ) လူဦးရေ | - ၁၉၉ (ကျား ၉၂ + မ ၁၀၇) |
| ဃ) တိုင်းရင်းသားလူဦးရေ | - ၀ |
| င) ထိလွယ်ခိုက်လွယ်အုပ်စုလူဦးရေ | - ၁၉ |
| စ) အဓိကစီးပွားရေးလုပ်ငန်း | - စိုက်ပျိုးရေး |

၁.၃။ အုပ်စုတွင်ပါဝင်သော ကျေးရွာစာရင်းများ

| စဉ် | ကျေးရွာအမည် | အိမ်ထောင်စု | လူဦးရေ | | |
|----------|--------------------|-------------|-----------|------------|------------|
| | | | ကျား | မ | စုစုပေါင်း |
| ၁ | သမင်လူး | ၁၂၄ | ၁၈၂ | ၂၂၅ | ၄၀၇ |
| ၂ | အုတ်တွင်းကုန်း | ၁၁၄ | ၁၅၇ | ၁၆၉ | ၃၂၆ |
| ၃ | ပန်းပဲကုန်း | ၅၈ | ၉၂ | ၁၀၇ | ၁၉၉ |
| ၄ | အင်ငူ | ၁၀၄ | ၁၅၀ | ၁၈၃ | ၃၃၃ |
| ၅ | ကင်းသန်း | ၃၁၆ | ၄၇၃ | ၅၃၉ | ၁၀၁၂ |
| ၆ | အင်ကြင်းပင်ကုန်း | ၄၁ | ၆၅ | ၇၈ | ၁၄၃ |
| ၇ | တောင်တောရ | ၆၁ | ၁၀၄ | ၁၁၄ | ၂၁၈ |
| ၈ | သီးကုန်း | ၁၂၄ | ၂၀၄ | ၂၁၄ | ၄၁၈ |
| ၉ | အင်ငူ ရွာသစ် | ၅၁ | ၉၂ | ၉၉ | ၁၉၁ |
| ၁၀ | အေးမြသာ | ၅၀ | ၇၉ | ၈၀ | ၁၅၉ |

၁.၄။ ကျေးရွာသမိုင်းကြောင်းရာဇဝင်

ရှေးအစဉ်အလာအရ ပန်းပဲဖိုထိုခြင်းလုပ်ငန်းများ ကျယ်ပြန့်စွာ လုပ်ကိုင်ခဲ့ကြသည်။ ထို့ကြောင့် ရှေးလူကြီးများက ပန်းပဲဖိုထိုခြင်းလုပ်ငန်းကို အစွဲပြု၍ “ပန်းပဲကုန်း” ဟုခေါ်ဆိုသမုတ်ခဲ့ကြသည်။

ယခုအချိန်အခါသမယတွင် ပန်းပဲဖိုထိုခြင်းလုပ်ငန်းများ မရှိသလောက်နည်းပါးနေပြီဖြစ်သော်လည်း “ပန်းပဲကုန်း”ဟု အမည်တွင်နေဆဲပင်ဖြစ်သည်။

၂။ PSA/PRA လုပ်ငန်းစဉ်အနှစ်ချုပ်

| စဉ် | အကြောင်းအရာ | ဦးတည်အုပ်စု | ရက်စွဲ | ပါဝင်ဆွေးနွေးသူ | | | အဓိက ဆွေးနွေးချက်များ |
|-----|---|---|-----------|-----------------|----|--------|--|
| | | | | ကျား | မ | ပေါင်း | |
| ၁ | လူမှုရေး အရင်းအမြစ်ပြုမြေပုံ | ၁။ ရပ်မိရပ်ဖ ၂။ ကော်မတီဝင် ၃။ ကျေးရွာလူထု | ၇-၁၀-၂၀၁၉ | ၇ | ၇ | ၁၄ | ကျေးရွာအတွင်း လူမှုရေးနှင့် သဘာဝသယံဇာတများ အကြောင်း ဖော်ထုတ်မှုဆွေးနွေးခြင်း |
| ၂ | ဥစ္စာဓနကြွယ်ဝမှု ဦးစားပေးအဆင့် သတ်မှတ်ခြင်း | ၁။ ချမ်းသာ ၂။ အလယ်အလတ် ၃။ နွမ်းပါး | ၇-၁၀-၂၀၁၉ | ၇ | ၇ | ၁၄ | ကျေးရွာအတွင်း ဥစ္စာဓနပိုင်ဆိုင်မှု အဆင့် ဖော်ထုတ်ဆွေးနွေးခြင်း |
| ၃ | အရင်းအမြစ်အသုံးချမှု ဖော်ထုတ်ခြင်းဇယား | ၁။ အမျိုးသား၊ အမျိုးသမီးများ | ၇-၁၀-၂၀၁၉ | ၉ | ၁၁ | ၂၀ | အမျိုးသား၊ အမျိုးသမီးများမှ ကျေးရွာအတွင်း အရင်းအမြစ်များ ထိန်းချုပ်မှုနှင့် သုံးစွဲမှုအခြေအနေ |
| ၄ | ရာသီခွင်ပြ ပြက္ခဒိန် | ၁။ ရပ်မိရပ်ဖ ၂။ ကော်မတီဝင် ၃။ ကျေးရွာလူထု | ၇-၁၀-၂၀၁၉ | ၉ | ၁၁ | ၂၀ | ၁၂လ ရာသီအတွင်း ကျေးရွာလူမှုရေး၊ စီးပွားရေး၊ မိုးလေဝသ စသည်အကြောင်းများ ဆွေးနွေးခြင်း |
| ၅ | ကျား/မ ရေးရာကဏ္ဍ | ၁။ အမျိုးသား၊ အမျိုးသမီးများ | ၇-၁၀-၂၀၁၉ | ၈ | ၁၁ | ၁၉ | အမျိုးသား၊ အမျိုးသမီးများ စွမ်းဆောင်နိုင်မှု အခန်းကဏ္ဍများ အကြောင်းဆွေးနွေးခြင်း |
| ၆ | အဖွဲ့အစည်း ချိတ်ဆက်မှုမြေပုံ | ၁။ ကျေးရွာ အုပ်ချုပ်ရေးအဖွဲ့ ၂။ ဖွံ့ဖြိုးရေး လုပ်ဆောင်နေ သည့်အဖွဲ့ | ၇-၁၀-၂၀၁၉ | ၇ | ၉ | ၁၆ | ကျေးရွာအတွင်းနှင့် ကျေးရွာပြင်ပရှိ အဖွဲ့အစည်းများနှင့် ကျေးရွာလူထုချိတ်ဆက်မှု နှင့် ဆွေးနွေးဖော်ထုတ် ခြင်း |

၂.၁။ လူမှုရေးအရင်းမြစ်ပြမြေပုံ

ကျေးရွာလူထုအား မြေပုံရေးဆွဲစေပြီး ထိုမြေပုံအားအသုံးပြု၍ အဓိကအခက်အခဲများကို ဆွေးနွေးပြီး၊ ကျေးရွာလူထုအား ၎င်းတို့၏ ပြဿနာများ၊ အရင်းအမြစ်များနှင့် အခြေခံအဆောက်အအုံများအား စိစစ်ဖော်ထုတ်ရန်။



ဆွေးနွေးချက်နှင့် ဆန်းစစ်ချက်

- လယ်ယာစိုက်ပျိုးရေးကို အဓိကထားလုပ်ကိုင်ကြသည်။
- အခြေခံအဆောက်အအုံများအနေဖြင့် စာသင်ကျောင်း၊ ရေတွင်းနှင့် ရေကန်များရှိသည်။
- ဘာသာရေးအဆောက်အအုံများမှာ စေတီ နှင့် ဘုန်းကြီးကျောင်း တို့ဖြစ်သည်။
- လယ်ယာလုပ်ငန်း အဓိကထားလုပ်ကိုင်ကြပြီး မွေးမြူရေးလုပ်ငန်းများကိုလည်း တနိုင်တပိုင် မွေးမြူကြသည်။
- လမ်းပန်းဆက်သွယ်ရေးအခြေအနေမှာ မြေနီလမ်းဖြစ်သော အင်းမ-အင်္ဂလမ်း၏ နားဘေးတွင်တည်ရှိသော်လည်း ရွာတွင်းလမ်းများမှာ သဲလမ်းများဖြစ်သောကြောင့် မိုးရာသီနှင့် ပွင့်လင်းရာသီ သွားလာရေးခက်ခဲမှုရှိသည်။
- အနာဂတ်မျှော်မှန်းချက်များမှာ စာကြည့်တိုက် နှင့် ဆေးပေးခန်းများဖြစ်သည်။

အနှစ်ချုပ်

စီးပွားရေးတွင် လက်လုပ်လက်စားသမားများလုပ်ကိုင်ကြသော အိမ်ထောင်စုများအခက်အခဲရှိ နေပြီး လမ်းပန်းဆက်သွယ်ရေးမကောင်းခြင်းကလည်း မိသားစုမိသားစုမပြေလည်ခြင်းအတွက် အရေးကြီးသော အချက်ဖြစ်သည်။ ဤကျေးရွာအတွက် လမ်းပန်းဆက်သွယ်ရေးကောင်းမွန်ရန် အရေးတကြီးလိုအပ်လျက်ရှိသည်။

၂.၂။ ဥစ္စာဓန ကြွယ်ဝမှုအဆင့်သတ်မှတ်ခြင်း

ကျေးရွာအတွင်း စီးပွားရေးအခြေအနေ ကွာခြားသောအုပ်စုများကို စိစစ်ရန်၊ ထိုအုပ်စုများအားလုံး ကျေးရွာစီမံချက် ရေးဆွဲရာတွင်ပါဝင်စေရန်နှင့် ကျေးရွာဖွံ့ဖြိုးတိုးတက်ရေး စီမံကိန်းမှ အကျိုးအမြတ်များကို ထိုအုပ်စုများအားလုံး ရရှိစေရန်။

| ကျေးရွာအုပ်စု ပေါင်းစုခြင်းကျေးရွာ | | ဥစ္စာဓန ကြွယ်ဝမှုဇယား | | ရက်စွဲ - ၇.၁၀.၂၀၁၉ |
|---------------------------------------|---|-------------------------|---------------|--------------------|
| ဒသသိ | သတ်မှတ်ချက် | အိမ်ထောင်စု အရေအတွက် | ရာခိုင်နှုန်း | |
| ပြေလည်သော အုပ်စု ၀ | လယ် (၅) ဧက ဖြင့် အထက် - အုပ်စု၊ မျှော်တောင် (၂) ဧက အိမ်၊ လယ်လုပ်စက်၊ ဆွေလာရီ၊ သုံးဘီး၊ ချိုင့်လယ်၊ ခွား (၂) ဧကနှင့် ပမာ | ၁၅ | ၂၀.၈ % | |
| အလယ်အလတ် အုပ်စု ၂ | လယ် (၂) ဧက ဖြင့် အထက် - အုပ်စု၊ ထရိုက် (၁) ဧက ချိုင့်လယ်၊ သား၊ ခွား၊ ခြောက် | ၁၅ | ၂၃.၆ % | |
| နွမ်းပါးသော အုပ်စု ၇ | လက်လှုပ်လက်ခတ် - သတ်လယ်ဖို့ ထရိုက် (၁) ဧက ခြောက် | ၄၀ | ၅၅.၆ % | |

ဆွေးနွေးချက်နှင့် ဆန်းစစ်ချက်

- ချမ်းသာသောအိမ်ထောင်စု(၁၅)စု၊ ပြေလည်သောအိမ်ထောင်စု(၁၇)စုနှင့် မပြေလည်သော အိမ်ထောင်စု (၄၀)စုရှိပါသည်။
- ဆင်းရဲသောအိမ်ထောင်စုများမှာ သက်ကယ်မိုး၊ ထရိုက် (၁)ထပ်အိမ်များကို ပိုင်ဆိုင်ကြပြီး မွေးမြူရေးလုပ်ငန်းများကိုလည်း တနိုင်တပိုင်လုပ်ကိုင်ကြသည်။
- နွမ်းပါးခြင်းအကြောင်းမှာ လက်လှုပ်လက်ခတ်များခြင်း၊ အလုပ်အကိုင်အခွင့်အလမ်းနည်းခြင်းကြောင့်ဖြစ်ပါသည်။
- တည်ဆောက်ရေးလုပ်ငန်းများတွင် အမျိုးသမီးများ ပါဝင်စေခြင်းဖြင့် ဝင်ငွေများကာ ဥစ္စာဓနသတ်မှတ်ချက် တန်းတူညီမျှကာ ကျေးရွာဖွံ့ဖြိုး တိုးတက်လာပါလိမ့်မည်။

အနှစ်ချုပ်

ကျေးရွာတွင် နွမ်းပါးသူများသည်မှာ အလုပ်အကိုင် အခွင့်အလမ်းနည်းပါးခြင်းတို့ကြောင့်ဖြစ်သည်။ နွမ်းပါးသော အုပ်စုများသည် အလုပ်အကိုင် အခွင့်အလမ်း နည်းပါးခြင်း၊ ဝင်ငွေနည်းပါးခြင်း စသည့်အခက်အခဲများ တွေ့ကြုံ ခံစားနေ ကြရပါသည်။ ထို့ကြောင့် အခြားဒေသများသို့ သွားရောက် လုပ်ကိုင် ကြပါသည်။

၂.၃။ ကျား၊မ အရင်းအမြစ် အသုံးပြုမှု၊ ထိန်းချုပ်မှု

အမျိုးသားနှင့် အမျိုးသမီးတို့မှ ပိုင်ဆိုင်၊ အသုံးချ၊ ထိန်းချုပ်သည့် အရင်းအမြစ်များအား ခွဲခြမ်းစိတ်ဖြာခြင်း။



ဆွေးနွေးချက်နှင့် ဆန်းစစ်ချက်

- အမျိုးသားများက လယ်ယာလုပ်ငန်း၊ နွား၊ လယ်ယာသုံးစက်ပစ္စည်းများနှင့် ဆိုင်ကယ်များကို သုံးစွဲကြသည်။
- အမျိုးသမီးများသီးသန့် သုံးစွဲသော အရင်းအမြစ်များမှာ မရှိသလောက်ရှားပါးသည်။
- ထိန်းချုပ်မှုအပိုင်းတွင် အမျိုးသားများက နွားနှင့် လယ်ယာသုံးစက်ပစ္စည်းများကို သီးသန့်ဦးဆောင်ကြပြီး အမျိုးသမီးများသီးသန့်ထိန်းချုပ်မှုမရှိပါ။
- လယ်ယာ၊ လမ်း၊ တော၊ ရေ၊ ဆိုင်ကယ်၊ ဘုန်းကြီးကျောင်းနှင့် စာသင်ကျောင်းများကိုမူ အမျိုးသားနှင့် အမျိုးသမီးများပူးတွဲထိန်းချုပ်နေသည်ကို တွေ့ရှိရသည်။

အနှစ်ချုပ်

- စီမံကိန်းလုပ်ငန်းခွဲများ ဆောင်ရွက်ရာ အမျိုးသမီးများကို ဆုံဖြတ်ချက်ချရာတွင် ပူးပေါင်းဆောင်ရွက်စေချင်သည်။
- အမျိုးသမီးများသီးသန့်ထိန်းချုပ်သော အရင်းအမြစ်များနည်းပါးသည့်အတွက် အမျိုးသမီးများအတွက် ဦးစီး/ဦးဆောင်ခွင့် ရရှိမည်ဆိုပါက အမျိုးသားများအတွက် ကူညီမှုရရှိသည့်အပြင် အမျိုးသမီးများ၏ စွမ်းဆောင်ရည်ကိုလည်း တိုးတက်လာစေမှာ ဖြစ်သည်။

၂.၄။ ရာသီခွင်ပြ ပြက္ခဒိန် ဆန်းစစ်ချက်နှင့် ဆွေးနွေးချက်

ကျေးရွာတွင် တစ်နှစ်ပတ်လုံး ကွဲပြားခြားနားသောအချိန်အလိုက် မည်သည်တို့ဖြစ်ပျက်ဆောင်ရွက်ခဲ့သည် တို့ကို မှတ်တမ်းထားရှိရန်၊ ဤပြက္ခဒိန်ကို အသုံးပြုပြီး စီမံကိန်းအားမည်သည့်အချိန်တွင် အကောင်အထည်ဖော် ဆောင်ရွက်လျှင် အကောင်းဆုံးဖြစ်ကြောင်း ဆုံးဖြတ်နိုင်ရန်။

ဆွေးနွေးချက်နှင့် ဆန်းစစ်ချက်

- ရာသီဥတုမှာ ပုံမှန်အနေအထားရှိပြီး လယ်/ယာလုပ်ငန်းကို အဓိကလုပ်ဆောင်ကြသည်။
- ဝင်ငွေ/ ထွက်ငွေ အခြေအနေမှာ အသင့်အတင့်ဖြစ်ပြီး ဝမ်းစာဖူလုံမှုကဏ္ဍတွင်လည်း လုံလောက်မှုရှိသည်ဟု တွေ့ရှိရသည်။
- လမ်းပန်းဆက်သွယ်ရေးမှာ မိုးတွင်းအခါတွင် ရေကြီးဗွက်ထကာ ပွင့်လင်းရာသီတွင် သဲထူသည့်အခြေအနေဖြစ်သည်။
- ကျန်းမာရေးအနေဖြင့် မိုးတွင်းကာလများတွင် ဆိုးရွားစွာဖြစ်တတ်ပြီး နွေရာသီနှင့် ဆောင်းရာသီကာလများတွင် ကောင်းမွန်သည်။
- အလုပ်အကိုင်ပိုင်းတွင် ၁၂လရာသီ ပတ်လုံး အလုပ်နှင့် လက် မပြတ်လုပ်ကိုင်ဆောင်ရွက်နေကြရသည်။

အနှစ်ချုပ်

လမ်းပန်းဆက်သွယ်ရေးနှင့် ဝမ်းစာဖူလုံရေးအတွက် အလုပ်အကိုင်အခွင့်အလမ်းများ ကောင်းမွန်/ရရှိပါက မိသားစုစီးပွားရေးနှင့် ကျေးရွာတိုးတက်လာမည်ဖြစ်သည်။ စီမံကိန်းလုပ်ငန်းများလုပ်ဆောင်ပါက ပွင့်လင်းရာသီတွင်လုပ်ဆောင်သင့်ပြီး ကျေးရွာလူထု အားလပ်သောအချိန်များတွင် စတင်သင့်သည်။

၂.၅။ ကျား၊မ ပင့်ကူအိမ်သုံးသပ်ခြင်း

ကျေးရွာအတွင်းရှိ အမျိုးသမီးများ၏ အခြေအနေကို နားလည် သဘောပေါက်စေရန်။

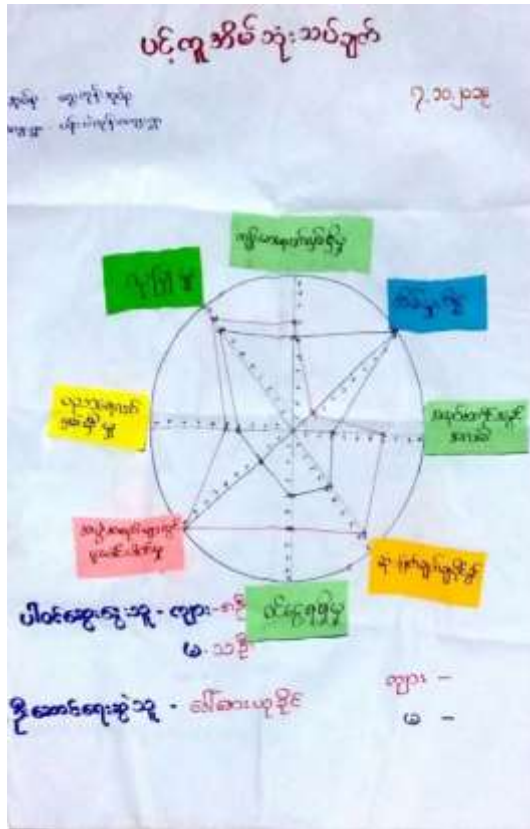

ဆွေးနွေးချက်နှင့် ဆန်းစစ်ချက်

- ကျန်းမာရေးလက်လှမ်းမီမှု၊ လုံခြုံမှုနှင့် ပညာရေးလက်လှမ်းမီမှုတို့တွင် အမျိုးသားက အနည်းငယ်အားသာနေသည်။
- အမျိုးသားများသည် ဆုံးဖြတ်ချက်ချပိုင်ခွင့်၊ အဖွဲ့အစည်းများတွင်ပါဝင်ခွင့်၊ ဝင်ငွေရရှိမှု၊ အလုပ်အကိုင်အခွင့်အလမ်း၊ ပညာရေးလက်လှမ်းမီမှုနှင့် ကျန်းမာရေးကဏ္ဍများတွင် အားနည်းချက်ရှိသည်။
- အမျိုးသမီးများသည် အိမ်မှုကိစ္စ ကဏ္ဍတွင် အမျိုးသားများထက် ပို၍ဦးဆောင်နေသော်လည်း ကျန်ကဏ္ဍများတွင် အမျိုးသားများထက် အားနည်းချက်များရှိသည်

အနှစ်ချုပ်

- ကျေးရွာတွင် အမျိုးသားများက ဆုံးဖြတ်ချက်ချရာတွင် ယုံကြည်မှုအားနည်းသောကြောင့် အမျိုးသမီးများက ဦးဆောင်နေရသည်။ အမျိုးသားနှင့် အမျိုးသမီးတို့၏ အားနည်းချက်ရှိသော ကဏ္ဍများအား နားလည်မှုရှိရှိဖြင့် လက်တွဲဖြည့်ဆည်းသွားမည်ဆိုပါက အစစအရာရာတိုးတက်လာနိုင်မှာ ဖြစ်သည်။

၂.၆။ အဖွဲ့အစည်းအချိတ်ဆက်ပြု ဗင်းပုံစံသုံးသပ်ခြင်း

ကျေးရွာလူထုအား ၎င်းတို့ကျေးရွာအတွင်းရှိ အဓိကအုပ်စုများ၊ အဖွဲ့အစည်းများရှိနေမှုကို သိရှိစေရန်နှင့် ၎င်း အဖွဲ့အစည်းအုပ်စုများ ဆက်စပ်နေမှုကို သိရှိစေရန်။



ဆွေးနွေးချက်နှင့် ဆန်းစစ်ချက်

- ကျေးရွာတွင်းအဖွဲ့အစည်းများမှာ ပရဟိတ၊ ဂေါပက၊ အုပ်ချုပ်ရေးအဖွဲ့၊ နာရေးကူညီမှုအသင်း၊ စိုက်ဘဏ်အဖွဲ့နှင့် သမဘဏ်အဖွဲ့များရှိသည်။
- ပြင်ပအဖွဲ့အစည်းများအနေဖြင့် ထွေ/အုပ်၊ ကျေးလက်ကျန်းမာရေးဌာ၊ အင်းမရဲစခန်း၊ စိုက်ဘဏ်များနှင့် သမဘဏ်များရှိသည်။
- ပြင်ပအဖွဲ့အစည်းများဖြစ်သော သမဘဏ်၊ စိုက်ဘဏ်နှင့် ကျန်းမာရေးအဖွဲ့၊ ရွာတွင်းအဖွဲ့အစည်းများဖြစ်သော ပရဟိတ၊ ဂေါပက၊ အုပ်ချုပ်ရေးအဖွဲ့၊ နာရေးကူညီမှုအသင်းနှင့် စိုက်ဘဏ်အဖွဲ့များသည် ကျေးရွာဖွံ့ဖြိုးရေးအတွက် အကျိုးပြုမှု အားကောင်းလျက်ရှိသည်။

အနှစ်ချုပ်

ကျေးရွာဖွံ့ဖြိုးတိုးတက်ရေးအတွက် ရည်ရွယ်သောအဖွဲ့အစည်းပေါင်းများစွာလိုအပ်လျက်ရှိပြီး လက်ရှိအဖွဲ့အစည်းများကလည်း ကျေးရွာဖွံ့ဖြိုးရေးအတွက် သက်ဆိုင်ရာကဏ္ဍမှာ အကျိုးပြုလျက်ရှိသည်။

၃။ ဖောင်ပုံစံများ

၃.၁။ ပုံစံ-၁။ ကျေးရွာအခြေခံအချက်အလက်များ (ပထမနှစ်စက်ဝန်း)

ပုံစံ - ၀ - ၁ ကျေးရွာအခြေခံအချက်အလက်များ (Form PC 1)

| | | |
|--|---------------------------------|---------------------------------|
| လမ်းညွှန်ရွက်၊ ကျေးရွာတစ်ရွာသို့၊ ပထမဆုံးပိတ်ဆက်ခေါ်၊ သွားရောက်သောအခါ | လူထုစည်းရုံးရေးပျံ့နှံ့သည် | |
| ကျေးရွာ ခေါင်းဆောင်များအား ကျေးရွာအချက်အလက်များကို မေတ္တာရ ဝန်ခံ တောင်းခံရသည်။ | ဤအချက်အလက်များကို | |
| စီမံကိန်း မိတ်ဆက်အစည်းဝေးပေါင်းစည်းတောင်းခံရမည်။ စီမံကိန်းမိတ်ဆက်အစည်းဝေးတွင် | လူထုစည်းရုံးရေးပျံ့နှံ့သည် | |
| ဤအချက်အလက် များအား စစ်ဆေးပြီး မှန်ကန်အောင်ပြုလုပ်ရမည်။ ငြိမ်နက်တွင် | လူထုစည်းရုံးရေးပျံ့နှံ့မှု | |
| သတင်းအချက်အလက်ထဲသို့ Tablets မှ တဆင့် ဖြည့်သွင်းရမည်။ | | |
| ကျေးရွာခေါင်းဆောင် အမည် | ကျေးရွာခေါင်းဆောင်၏ ဖုန်းနံပါတ် | လူထုစည်းရုံးရေးပျံ့နှံ့မှု အမည် |
| ဦးမြင့်စွန်း | ၀၅-၄၈၇၂၈၈၂၀၀ | ဦးကျော်မင်းဆက် |
| ပြည်နယ်တိုင်းဒေသကြီး ပဲခူး | မြို့နယ် သံလျော် | ကျေးရွာအုပ်စု ဝွေကျော် |
| | | ကျေးရွာ ပျံ့ပွားကျော် |

က၊ လူဦးရေ

| လူမျိုးစု | အိမ်ထောင်စု အရေအတွက် | ကိုးကွယ်သည့်ဘာသာ | အိမ်ထောင်စု အရေအတွက် |
|---|----------------------|------------------|----------------------|
| လူမျိုးစု (၁) မိမိ | ၆၇ | ဘာသာ (၁) ဗုဒ္ဓ | ၆၇ |
| လူမျိုးစု (၂) ----- | | ဘာသာ (၂) ----- | |
| လူမျိုးစု (၃) ----- | | ဘာသာ (၃) ----- | |
| လူမျိုးစုစု ----- | | ဘာသာစု ----- | |
| အခြား | | | |
| | အရေအတွက် | | |
| မသန်စွမ်းသူများ | ၄ | ၄ | ၄ |
| ထက်ကြီးရွယ်အိုများ (၆၅ နှစ် နှင့် အထက်) | ၁၅ | ၅ | ၁၅ |
| စစ်ဘေးရှောင် | | | |

| | အမျိုးသား (အရေအတွက်) | အမျိုးသမီး (အရေအတွက်) |
|---------------------|----------------------|-----------------------|
| လူဦးရေ | ၉၂ | ၁၀၂ |
| လူမျိုးစု (၁) ----- | ၆၈ | |
| လူမျိုးစု (၂) ----- | | |
| လူမျိုးစု (၃) ----- | | |
| အခြား | | |
| အိမ်ထောင်စဦးစီး | ၅၉ | ၈ |

(ခ) အခြေခံအထောက်အအံ့ အသုံးအဆောင်များ

| စာသင်ကျောင်း | အမှတ် ခြံပေါ် | ကျွန်းမာရေး | အမှတ် ခြံပေါ် | တာသာရေး အထောက် အအံ့များ | အမှတ် ခြံပေါ် |
|-----------------|-------------------------------------|-------------------|--------------------------|----------------------------|-------------------------------------|
| မူကြီးကျောင်း | <input type="checkbox"/> | တိုက်နယ်ဆေးရုံ | <input type="checkbox"/> | စေတီ | <input type="checkbox"/> ✓ |
| မူလတန်းကျောင်း | <input checked="" type="checkbox"/> | ကျွန်းမာရေးဌာန | <input type="checkbox"/> | ဘုန်းကြီးကျောင်း | <input checked="" type="checkbox"/> |
| မူလွန်ကျောင်း | <input type="checkbox"/> | ကျွန်းမာရေးဌာနခွဲ | <input type="checkbox"/> | ဟိန္ဒူဘုရားကျောင်း | <input type="checkbox"/> |
| အလယ်တန်းကျောင်း | <input type="checkbox"/> | ဆေးပေးခန်း | <input type="checkbox"/> | ရေစိယာန်ကျောင်း | <input type="checkbox"/> |
| လယ်လွန်ကျောင်း | <input type="checkbox"/> | အခြား | <input type="checkbox"/> | ဂူ | <input type="checkbox"/> |
| အထက်တန်းကျောင်း | <input type="checkbox"/> | | | အခြား | <input type="checkbox"/> |
| အခြား | <input type="checkbox"/> | | | | |
| မှတ်ချက် | | မှတ်ချက် | | မှတ်ချက် | |

(ဂ) ကျွမ်းကျင်သူများမှတ်တမ်း (ကျေးရွာတွင်နေထိုင်သော သို့မဟုတ် ဝါခြားရွာမှလာရောက်သော ကျွမ်းကျင်သူများ)

| | (ခ) စာသင်ကျောင်း | | (ဂ) ကျွန်းမာရေး | | | (ဃ) လက်မှုပညာရပ် | | |
|-----------------|--------------------------|--------------------------|-------------------------------|--------------------------|--------------------------|-------------------------------|-------------------------------------|--------------------------|
| | ရွာတွင်နေ ထိုင်သူ | အခြားရွာမှ လာသူ | | ရွာတွင်နေ ထိုင်သူ | အခြား ရွာမှ လာသူ | | ရွာတွင် နေထိုင်သူ | အခြားရွာ မှလာသူ |
| မူလတန်းပြဆရာ/မ | <input type="checkbox"/> | <input type="checkbox"/> | ဆရာဝန် | <input type="checkbox"/> | <input type="checkbox"/> | လက်သမား | <input checked="" type="checkbox"/> | <input type="checkbox"/> |
| အထက်တန်းပြဆရာ/မ | <input type="checkbox"/> | <input type="checkbox"/> | လက်ထောက် ကျွန်းမာရေးမှူး | <input type="checkbox"/> | <input type="checkbox"/> | မန်းရံ | <input checked="" type="checkbox"/> | <input type="checkbox"/> |
| အလယ်တန်းပြဆရာ/မ | <input type="checkbox"/> | <input type="checkbox"/> | အမျိုးသမီးကျွန်းမာရေး ဆရာမ | <input type="checkbox"/> | <input type="checkbox"/> | လှုပ်စစ်ကျွမ်းကျင် မီးသမား | <input type="checkbox"/> | <input type="checkbox"/> |
| မူကြီးဆရာ/မ | <input type="checkbox"/> | <input type="checkbox"/> | သာဓကဆရာမ | <input type="checkbox"/> | <input type="checkbox"/> | ရေပိုက်သူထံသူ | <input type="checkbox"/> | <input type="checkbox"/> |
| အခြား | <input type="checkbox"/> | <input type="checkbox"/> | ပြည်သူ့ကျွန်းမာရေးလုပ်သား | <input type="checkbox"/> | <input type="checkbox"/> | ကော်ပြင်ဆရာ | <input checked="" type="checkbox"/> | <input type="checkbox"/> |
| မှတ်ချက် | | | မှတ်ချက် | | | မှတ်ချက် | | |

(ဃ) ကျေးရွာသို့ ရောက်ရှိနိုင်သည့် လမ်းအခြေအနေ / ကျေးရွာတစ်ရွာသည် ၎င်း၏ ကျေးရွာအုပ်စုနှင့် ဆက်သွယ်ထားသော လမ်းအခြေအနေ (အောက်ပါတို့ကို ဝိုင်းပါ)

ကျောက်ကြမ်းလမ်း တက္ကရာလမ်း ကွန်ကရစ်လမ်း မော်တော်ဆိုင်ကယ်လမ်း
 ကျောက်စင်းလမ်း မြေသားလမ်း လှေသွားလမ်း အခြား _____

(င) ကျေးရွာဖွံ့ဖြိုးမှုစီမံချက်

(၁) လူထုဝဟိုဠာစီမံကိန်းမစတင်မီ ဤကျေးရွာတွင် ကျေးရွာဖွံ့ဖြိုးမှု စီမံချက်ရှိခဲ့ပါသလား?

(၂) ရှိခဲ့ပါလျှင် ဤစီမံချက်ကို မည်သည့် စုနှစ်တွင် ပြင်ဆင်ခဲ့ပါသနည်း?

(၃) ဤစီမံချက်ကို ပြီးနယ်မှ အတည်ပြုခဲ့ပါသလား?

ဝိုင်းပါ
 ရှိပါသည် မရှိပါ / မသိပါ

နှစ်----- / မသိပါ
 ပြုခဲ့ပါသည် / မပြုခဲ့ပါ / မသိပါ

(စ) ခရီးအကွာအဝေး

(၁) ဤကျေးရွာ၏ဝဟ်ပု သင်ကျေးရွာအုပ်စု၏ဝဟ်ပုအထိ မရီပိုင်မည်မျှကွာဝေးသနည်း? မိုင်...၁၂၅/မသီမီ

(၂) ဤကျေးရွာမှ သင်ကျေးရွာအုပ်စု၏ဝဟ်ပုအထိ သွားလာရာတွင်ကြာမြင့်သည့်အချိန်

ခြောက်စက္ကနာသီတွင်ကြာချိန်...၅၂၀... ဝတ်လာဂျီ/မတ်တော်ဆိုင်ကယ်/ခြေလျှင်/လာ/မတ်တော်ဘုတ်/

အခြား.....

ပိုးရာသီတွင်ကြာချိန်...၇၂၀... ဝတ်လာဂျီ/မတ်တော်ဆိုင်ကယ်/ခြေလျှင်/လာ/မတ်တော်ဘုတ်/

အခြား.....

(ဆ) မတ်ဝန်းကျင်ဆိုင်ရာ သဘာဝဘေးအန္တရာယ်

ဤကျေးရွာတွင် ခြေတိုခြင်းကိုသို့ သဘာဝဘေးအန္တရာယ်ကျရောက်ခဲ့ခြင်း ရှိပါသလား

မရှိပါ ရှိပါသည် ရှိလျှင်ဖော်ပြပါ... 2014 ခုနှစ် ဇူလိုင်လ ၁၀ ရက်

(ဇ) ကျေးရွာတွင် ဖွဲ့စည်းထားသော အဖွဲ့အစည်းများ

လူထုဝဟ်ပြုစီမံကိန်းမတိုင်မီ ဤကျေးရွာတွင် ကျေးရွာဖွံ့ဖြိုးရေးအတွက် အစိုးရ (သို့) ရွာသားများကိုယ်တိုင် (သို့) စီမံကိန်းတစ်ခုခုမှ ဖွဲ့စည်းထားသည့် အဖွဲ့အစည်းများရှိပါသလား

(၁) ...၂၀၁၅...

(၂)

(ဈ) အထွေထွေအုပ်ချုပ်ရေး ဦးစီးဌာန (GAD) မှ မှတ်တမ်းတင်ထားခြင်း

ဤကျေးရွာသည် အထွေထွေအုပ်ချုပ်ရေး ဦးစီးဌာန (GAD) မှ မှတ်တမ်းတင်ထားမှု ရှိပါသလား

မရှိပါ ရှိပါသည်

ကျေးရွာခေါင်းဆောင်

အမည် ဦး နောင်ရွှေ

လက်မှတ်  ဝန.

လူထုစည်းရုံးရေးမှူး

အမည် ဦး ကျော်မင်းထွန်း

လက်မှတ် ဝန.စွဲ

၃.၂။ ပုံစံ-၂။ စီမံကိန်းစက်ဝန်းအချိန်ဇယား (ပထမနှစ်စက်ဝန်း)

ပုံစံ - ၀ - ၂ - စီမံကိန်းစက်ဝန်းအချိန်ဇယား (PC 2)

| | | | | |
|----------------------|--|--------|-------|---|
| လုပ်ငန်းအမျိုးအစား | သက်ဆိုင်ရာလုပ်ငန်းစဉ်များ/လက်ထောက်မညီပညာများမှ | | | စီမံကိန်းစက်ဝန်းအချိန်ဇယား ဖြစ်ပေါ်ပေါက်မှု၊ ကျေးဇူးတင်မှု၊ ကျေးဇူးတင်မှု |
| အစီအစဉ်/အမျိုးအစား | စီမံကိန်းစက်ဝန်းအချိန်ဇယား | | | |
| စီမံကိန်းအမျိုးအစား | အစီအစဉ် - ပို့ချပေးခြင်း | | | |
| စီမံကိန်းအမျိုးအစား | ၂ - ၀ - ၂၀၁၉ | | | |
| ပြည်နယ်/တိုင်း/ပဲခူး | ပြည်နယ် | တိုင်း | ပဲခူး | စီမံကိန်းအမျိုးအစား |

| စီမံကိန်းအမျိုးအစား | စီမံကိန်းအမျိုးအစား | | အစီအစဉ်အမျိုးအစား | | | | အစီအစဉ် စုစုပေါင်း | အစီအစဉ် % |
|--|---------------------|----------------------|--------------------|--------------------|--------------------|--------------------|--------------------|-----------|
| | စတင်သည့် ဇူလိုင် | ပြီးဆုံးသည့် ဇူလိုင် | အမျိုးအစား အစီအစဉ် | အစီအစဉ် အမျိုးအစား | အစီအစဉ် အမျိုးအစား | အစီအစဉ် အမျိုးအစား | | |
| ၁။ ကျေးဇူးတင်မှု၊ စီမံကိန်းအစီအစဉ်အမျိုးအစား | ၂၂-၁-၁၉ | ၂၂-၁-၁၉ | ၃၃ | ၃၁ | ၆၄ | ၇၂ | | |
| ၂။ ကျေးဇူးတင်မှု၊ စီမံကိန်းအစီအစဉ်အမျိုးအစား | ၂၃-၁-၁၉ | ၂၃-၁-၁၉ | ၃၃ | ၃၄ | ၆၇ | ၇၂ | | |
| ၃။ ကျေးဇူးတင်မှု၊ လုပ်ငန်းဆိုင်ရာအစီအစဉ်အမျိုးအစား | | | မလို | မလို | မလို | မလို | မလို | |
| ၄။ ပြည်နယ်အစီအစဉ် စီမံကိန်းအစီအစဉ်အမျိုးအစား | | | မလို | မလို | မလို | မလို | မလို | |
| ၅။ ပြည်နယ်အစီအစဉ် စီမံကိန်းအစီအစဉ်အမျိုးအစား | | | မလို | မလို | မလို | မလို | မလို | |
| ၆။ ပြည်နယ်အစီအစဉ် စီမံကိန်းအစီအစဉ်အမျိုးအစား | | | မလို | မလို | မလို | မလို | မလို | |
| ၇။ ပြည်နယ်အစီအစဉ် စီမံကိန်းအစီအစဉ်အမျိုးအစား | | | မလို | မလို | မလို | မလို | မလို | |
| ၈။ ပြည်နယ်အစီအစဉ် စီမံကိန်းအစီအစဉ်အမျိုးအစား | | | မလို | မလို | မလို | မလို | မလို | |

၈၈ လူထုဝန်ထမ်း ယာယီ (၄) နှစ်အတွက် အကျုံးဝင်သော ဦးစားပေး ဖွဲ့စည်းထိန်းသိမ်းရေး ဦးစားပေး ဖွဲ့စည်းထိန်းသိမ်းရေး အဖွဲ့အစည်းများအား အကျုံးဝင်ပြပါ။

| အဆင့် | ကျေးဇူးအတွက် ဦးစားပေး ဖွဲ့စည်းထိန်းသိမ်းရေး ဦးစားပေး ဖွဲ့စည်းထိန်းသိမ်းရေး အဖွဲ့အစည်းများ | အဆိုပြုသူ (အမျိုးသားများ/အမျိုးသမီးများ/အမျိုးသား + အမျိုးသမီး) | ခန့်မှန်း ကုန်ကျစရိတ် | အကျုံးဝင်သော အဖွဲ့အစည်း |
|-------|---|---|-----------------------|-------------------------|
| ၁ | ရွာပြင်လမ်း | (နမူနာ : ၁၀၀ + ၁၀၀) | | |
| ၂ | ရွာတွင်းလမ်း | (နမူနာ : ၁၀၀ + ၁၀၀) | | |
| ၃ | ရွာပြင်လမ်း | (နမူနာ : ၁၀၀ + ၁၀၀) | | |
| ၄ | ကျေးဇူး အကျိုးအမြတ် | (နမူနာ : ၁၀၀ + ၁၀၀) | | |
| ၅ | ကျေးဇူးအကျိုးအမြတ် | (နမူနာ : ၁၀၀ + ၁၀၀) | | |
| ၆ | ကျေးဇူးအကျိုးအမြတ် | (နမူနာ : ၁၀၀ + ၁၀၀) | | |
| ၇ | ကျေးဇူးအကျိုးအမြတ် (ကျေးဇူးအကျိုးအမြတ်) | (နမူနာ : ၁၀၀ + ၁၀၀) | | |
| ၈ | ကျေးဇူးအကျိုးအမြတ် (ကျေးဇူးအကျိုးအမြတ်) | (နမူနာ : ၁၀၀) | | |
| ၉ | ကျေးဇူးအကျိုးအမြတ် | (နမူနာ : ၁၀၀ + ၁၀၀) | | |
| ၁၀ | ကျေးဇူးအကျိုးအမြတ် | (နမူနာ : ၁၀၀) | | |
| ၁၁ | ကျေးဇူးအကျိုးအမြတ် | (နမူနာ : ၁၀၀) | | |
| ၁၂ | ယာယီ နှစ်သက် | (နမူနာ : ၁၀၀) | | |

၁။ လူထုစီမံကိန်း၏ လာမည့် (၄) နှစ်အတွက် အကျိုးမဝင်သော ဦးစားပေး ခွဲခြားတိုးတက်မှု လုပ်ငန်း အစီအစဉ်များအား ဖော်ပြပါ။

| အဆင့် | ကျေးဇူးတင်စွာ ဦးစားပေး ခွဲခြား တိုးတက်မှု လုပ်ငန်းစဉ်များ | အဆိုပြုသူ (အမျိုးသား/အမျိုးသမီးများ/ အမျိုးသား၊ အမျိုးသမီး) | အစီအစဉ် |
|-------|---|---|---------|
| ၁ | ရွာစာရောင် တာဝါး တာမံ | (အမျိုးသား) | |
| ၂ | ကျေးရွာအတွင်း စတုဂံပုံ အခြေခံအဆောက်အအုံ | (အမျိုးသား + အမျိုးသမီး) | |
| ၃ | ရွာအတွင်း ရေပေးစနစ် | (အမျိုးသမီး) | |
| ၄ | | | |
| ၅ | | | |
| ၆ | | | |
| ၇ | | | |
| ၈ | | | |
| ၉ | | | |
| ၁၀ | | | |
| ၁၁ | | | |
| ၁၂ | | | |

ခေါင်းဆောင်၊ ကျေးဇူးစီမံကိန်းအထောက်အကူပြုကော်မတီမှ အတည်ပြုသည်။
 အမည် ဒေါ်အောင်ဆန်းစုကြည် လက်မှတ် ၁၃/၈/၂၀၁၉ ဇွန် ၁၃ ၂၀၁၉

ဒေါ်အောင်ဆန်းစုကြည်

| | အမျိုးသား(အရေအတွက်) | အမျိုးသမီး(အရေအတွက်) | စုစုပေါင်းအရေအတွက် |
|--------------------|---------------------|----------------------|--------------------|
| လူဦးရေ | | | |
| လူမျိုးစု (၁)----- | ၉၂ | ၁၀၇ | ၁၉၉ |
| လူမျိုးစု (၂)----- | | | |
| လူမျိုးစု (၃)----- | | | |
| အခြား | | | |
| ဆိပ်ကောင်ဦးစီး | ၄၉ | ၉ | ၅၈ |

(ခ)အခြေခံအဆောက်အအုံ အသုံးအဆောင်များ

| စာသင်ကျောင်း | အမှတ် ဖြစ်ပါ | ကျွန်းမာရေး | အမှတ် ဖြစ်ပါ | ဘာသာရေးအဆောက် အအုံများ | အမှတ် ဖြစ်ပါ |
|-----------------|--------------------------|-------------------|--------------------------|---------------------------|-------------------------------------|
| အထက်တန်းကျောင်း | <input type="checkbox"/> | ဆေးရုံ | <input type="checkbox"/> | စေတီ | <input checked="" type="checkbox"/> |
| အလယ်တန်းကျောင်း | <input type="checkbox"/> | ကျွန်းမာရေးဌာန | <input type="checkbox"/> | ဘုန်းကြီးကျောင်း | <input checked="" type="checkbox"/> |
| မူလတန်းကျောင်း | <input type="checkbox"/> | ကျွန်းမာရေးဌာနခွဲ | <input type="checkbox"/> | တိန့်ဘုရားကျောင်း | <input type="checkbox"/> |
| မူကြီးကျောင်း | <input type="checkbox"/> | ဆေးပေးခန်း | <input type="checkbox"/> | ဓရပ်ယာန်ကျောင်း | <input type="checkbox"/> |
| အခြား | <input type="checkbox"/> | အခြား | <input type="checkbox"/> | ဝေလီ | <input type="checkbox"/> |
| | | | | အခြား | <input type="checkbox"/> |
| မှတ်ချက် | | မှတ်ချက် | | မှတ်ချက် | |

ကျွမ်းကျင်သူများမှတ်တမ်း (ကျေးရွာတွင်နေထိုင်သော သို့မဟုတ်
 ပြားရွာမှလာရောက်သောကျွမ်းကျင်သူများ)

| (ခ) စာသင်ကျောင်း | | | (၂) ကျန်းမာရေး | | | (၃) လက်မှုပညာရှင် | | |
|------------------|--------------------------|--------------------------|---------------------------|--------------------------|--------------------------|------------------------|-------------------------------------|--------------------------|
| | ရွာတွင်နေထိုင်သူ | အခြားရွာမှလာသူ | | ရွာတွင်နေထိုင်သူ | အခြားရွာမှလာသူ | | ရွာတွင်နေထိုင်သူ | အခြားမှလာ |
| ပုလဲတန်းပြဆရာ/မ | <input type="checkbox"/> | <input type="checkbox"/> | ဆရာမ | <input type="checkbox"/> | <input type="checkbox"/> | လက်သမား | <input type="checkbox"/> | <input type="checkbox"/> |
| အထက်တန်းပြဆရာ/မ | <input type="checkbox"/> | <input type="checkbox"/> | လက်ထောက်ကျန်းမာရေးပညာရှင် | <input type="checkbox"/> | <input type="checkbox"/> | မန်းရုံ | <input type="checkbox"/> | <input type="checkbox"/> |
| အလယ်တန်းပြဆရာ/မ | <input type="checkbox"/> | <input type="checkbox"/> | အမျိုးသမီးကျန်းမာရေးဆရာမ | <input type="checkbox"/> | <input type="checkbox"/> | လျှပ်စစ်ကျွမ်းကျင်သမား | <input type="checkbox"/> | <input type="checkbox"/> |
| ပျက်ခြံဆရာ/မ | <input type="checkbox"/> | <input type="checkbox"/> | သားဖွားဆရာမ | <input type="checkbox"/> | <input type="checkbox"/> | ရေပိုက်သွယ်သူ | <input type="checkbox"/> | <input type="checkbox"/> |
| အခြား | <input type="checkbox"/> | <input type="checkbox"/> | ပြည်သူ့ကျန်းမာရေးလုပ်သား | <input type="checkbox"/> | <input type="checkbox"/> | စက်ပြင်ဆရာ | <input checked="" type="checkbox"/> | <input type="checkbox"/> |
| မှတ်ချက် | | | မှတ်ချက် | | | မှတ်ချက် | | |

(ဃ) ကျေးရွာသို့ရောက်ရှိနိုင်သည့်လမ်းအခြေအနေ / ကျေးရွာတစ်ရွာသည် ၎င်း၏ကျေးရွာအုပ်စုနှင့် ဆက်သွယ်ထားသော လမ်းအခြေအနေ(အောက်ပါတို့ကိုရိုင်းပါ)

- | | | | |
|-----------------|------------|--------------|-----------------------|
| ကျောက်ကြမ်းလမ်း | ကတ္တရာလမ်း | ကွန်ကရစ်လမ်း | မော်တော်ဆိုင်ကယ်လမ်း |
| ကျောက်စင်းလမ်း | မြေသားလမ်း | လူသွားလမ်း | အခြား <u>အုတ်မုတ်</u> |

(င) ကျေးရွာဖွံ့ဖြိုးမှုစီမံချက်

- (၁) လူထုပတ်ဝန်းကျင်ထိခိုက်မှုမရှိစေရန် ဤကျေးရွာတွင်ကျေးရွာဖွံ့ဖြိုးမှုစီမံချက်ရှိပါသလား?
- (၂) ရှိပါလျှင် ဤစီမံချက်ကို မည်သည့် ရန်ပုံငွေပြင်ဆင်ခဲ့ပါသနည်း?
- (၃) ဤစီမံချက်ကို မြို့နယ်မှအတည်ပြုခဲ့ပါသလား?

- ဝိုင်းပါ
- ရှိပါသည်/မရှိပါ/မသိပါ
- နှစ်-----/မသိပါ
- ပြုခဲ့ပါသည်/မပြုခဲ့ပါ /မသိပါ

(ခ) ခရီးအကွာအဝေး

(၁) ဤကျေးရွာခရီးပတ်ပုဂံမှစ၍ ကျေးရွာအုပ်စုခရီးပတ်အထိ ခရီးပိုင်မည်မျှ ကွာဝေးသနည်း? မိုင်-၉-...../မသိပါ

(၂) ဤကျေးရွာမှ မုတ်ကျေးရွာအုပ်စုခရီးပတ်အထိ သွားလာရာတွင် ကြာမြင့်သည့်အချိန်

ခြောက်သွေ့ရာသီတွင် ကြာချိန် ၈၀:၀၅ ----- ထော်လာရီ/မော်တော်ဆိုင်ကယ်/မြေလျှင်/လား/မော်တော်ဆိုင်/ အခြား -----

မိုးရာသီတွင် ကြာချိန် ၉၀:၂၀ ----- ထော်လာရီ/မော်တော်ဆိုင်ကယ်/မြေလျှင်/လား/မော်တော်ဆိုင်/ အခြား -----

(ဓ) ပတ်ဝန်းကျင်ဆိုင်ရာ သဘာဝဘေးအန္တရာယ်

ဤကျေးရွာတွင် ခြေကျိမ်းခြင်းကဲ့သို့ သဘာဝဘေးအန္တရာယ် ကျရောက်မှု ဖြစ်နိုင်ပါသလား။

မရှိပါ ရှိပါသည် ရှိလျှင် ဖော်ပြပါ-----

(င) ကျေးရွာတွင် ခွဲစည်းထားသော အဖွဲ့အစည်းများ

လူထုပတ်ပတ်ပြုစီမံကိန်းမတိုင်မီ ဤကျေးရွာတွင် ကျေးရွာဖွံ့ဖြိုးရေးအတွက် အစိုးရ(သို့) ရွာသားများကိုယ်တိုင်(သို့) စီမံကိန်းတင်စုမှ ခွဲစည်းထားသည့် အဖွဲ့အစည်းများ ရှိပါသလား။

(၁) -----

(၂) -----

(စ) အထွေထွေအုပ်ချုပ်ရေး ဦးစီးဌာန (GAD) မှ မှတ်တမ်းတင်ထားခြင်း

ဤကျေးရွာသည် အထွေထွေအုပ်ချုပ်ရေး ဦးစီးဌာန (GAD) မှ မှတ်တမ်းတင်ထားမှု ရှိပါသလား။

မရှိပါ ရှိပါသည်

ကျေးရွာခေါင်းဆောင်

အမည်

ဦးစိုးလွင်

လက်မှတ်

 ဇူလိုင် ၇.၁၀.၁၉

လူထုထုတ်ဖော်ရေးမှူး

အမည်

ဒေါ်အေးမာဝင်း

လက်မှတ်

 ဇူလိုင် ၇.၁၀.၁၉

၃.၃။ ပုံစံ-၃။ ကျေးရွာဖွံ့ဖြိုးရေးဦးစားပေးအစီအစဉ် (ဒုတိယနှစ်စက်ဝန်း)

ပုံစံ - ၈-၃ ကျေးရွာဖွံ့ဖြိုးရေး ဦးစားပေးအစီအစဉ် (Form PC 3)

| | | | |
|---|---|---------------|------------|
| လမ်းညွှန်မှုအား အဆင့်(၃)ကျေးရွာဖွံ့ဖြိုးရေးအစီအစဉ်အောက်တွင် ပြန်လည်အကောင်အထည်ဖော်ဆောင်ရွက်ရန် အထောက်အကူပြု ရက်မတိုင်မီ သည် လူထုစည်ရုံးစုစုပေးအကူအညီပြင် ကြိုပုံစံကိုပြည့်စုံအောင် ပြည့်သွင်းရမည်။ | | | |
| လူထုစည်ရုံးစုစု/ဝန်ထမ်း အမည် - ဒေါ်အေးမာဝင်း | | | |
| ခုနှစ် 7-10-19 | စက်ဝန်းအား အမှတ်ပြစ်ပုံ (V) ။ စက်ဝန်း(၀) ။ စက်ဝန်း(၂) ။ ၂. စက်ဝန်း(၃) ။ စက်ဝန်း(၄) | | |
| ပြည်နယ်/တိုင်း | မြို့နယ် | ကျေးရွာအုပ်စု | ကျေးရွာ |
| ပဲခူး | သီပေါ | အင်္ဂလှ | ပုဂံကျွန်း |

က) အစက်အစဲအတာအစီအစဉ်များအား ဆေးစစ်ခြင်း - ယခုလက်ရှိအခြေအနေတွင် ကျေးရွာဖွံ့ဖြိုးရေးတက်ရောက်အတွက် အစီအစဉ်အစီအစဉ်အစီအစဉ်များသည် မည်သည့်မျိုးမျိုးပါသနည်း။ (အမျိုးသား/သမီး အနည်းဆုံးအစက်အစဲ ၅ ခုစီစီပြပုံ)

| အုပ်စုခွဲ ဆေးစစ်မှုများမှ တင်ပြသော အစက်အစဲအတာအစီအစဉ်များ | |
|---|---------------------|
| ရွာတွင် မိမိ၏အိမ်ထောင်စုတွင် ကျွန်ုပ်တို့၏ မိသားစုအဖွဲ့အစည်းအတွက် | □ ကျား ၀၀ □ ကျား+ ၀ |
| ဝတ္ထုအဖွဲ့အစည်းအတွက် အဖွဲ့အစည်းအတွက် တည်ရှိ မိမိ၏အိမ် | □ ကျား ၀၀ □ ကျား+ ၀ |
| ကျေးရွာခရီးမမရှိသည်အတွက် မိမိ၏အိမ်အတွင်း အဖွဲ့အစည်းအဖွဲ့အစည်းအဖွဲ့အစည်း | □ ကျား ၀၀ □ ကျား+ ၀ |
| မိမိ၏အိမ်တွင် အဖွဲ့အစည်းအဖွဲ့အစည်းအဖွဲ့အစည်းအဖွဲ့အစည်းအဖွဲ့အစည်း | □ ကျား ၀၀ □ ကျား+ ၀ |
| မိမိ၏အိမ်တွင် အဖွဲ့အစည်းအဖွဲ့အစည်းအဖွဲ့အစည်းအဖွဲ့အစည်းအဖွဲ့အစည်း | □ ကျား ၀၀ □ ကျား+ ၀ |
| မိမိ၏အိမ်တွင် အဖွဲ့အစည်းအဖွဲ့အစည်းအဖွဲ့အစည်းအဖွဲ့အစည်းအဖွဲ့အစည်း | □ ကျား ၀၀ □ ကျား+ ၀ |
| | □ ကျား ၀၀ □ ကျား+ ၀ |
| | □ ကျား ၀၀ □ ကျား+ ၀ |
| | □ ကျား ၀၀ □ ကျား+ ၀ |
| | □ ကျား ၀၀ □ ကျား+ ၀ |
| | □ ကျား ၀၀ □ ကျား+ ၀ |

၈။ မျက်မှန်ခြင်း- နောင်လာမည့် (၅)နှစ် အတွင်း ကျေးရွာဖွံ့ဖြိုးရေး မျက်မှန်လျာထားချက်များအား တင်ပြပါ။

| ကျေးရွာ၊ ဆေးဧည့်ပန်းများမှ တင်ပြသော မျက်မှန်ချက်များ | |
|--|----------------------|
| ကျွန်ုပ်တို့၏ များသောပူးပေါင်းဆောင်ရွက်မှုတွင် အဆင်မပြေရေးအတွက် ဦးစွာအားထုတ်ပေးရန် ဖြစ်ပေါ်ခဲ့ပါသည်။ | ၀ ကျား ၀ မ ၀ ကျား+ မ |
| သစ်ပင်စိုက်ပျိုးရေးအတွက် အဆင်မပြေမှု ဖြစ်ပေါ်ခဲ့ပါသည်။ | ၀ ကျား ၀ မ ၀ ကျား+ မ |
| အဆင့်မြင့်အထက်တန်းကျောင်းအဆင်မပြေမှု အတွက် ကျေးရွာအတွက် ပြင်ဆင်ပေးရန် ဖြစ်ပေါ်ခဲ့ပါသည်။ | ၀ ကျား ၀ မ ၀ ကျား+ မ |
| ဧည့်သည်များအတွက် အဆင်မပြေမှု အတွက် ကျေးရွာအတွက် စောင့်ရှောက်ပေးရန် ဖြစ်ပေါ်ခဲ့ပါသည်။ | ၀ ကျား ၀ မ ၀ ကျား+ မ |
| သို့သော်လည်း အထွက်နှုန်းကောင်းစေရန် ဦးစွာအားထုတ်ပေးရန် ဖြစ်ပေါ်ခဲ့ပါသည်။ | ၀ ကျား ၀ မ ၀ ကျား+ မ |
| သို့သော်လည်း အထွက်နှုန်းကောင်းစေရန် ဦးစွာအားထုတ်ပေးရန် ဖြစ်ပေါ်ခဲ့ပါသည်။ | ၀ ကျား ၀ မ ၀ ကျား+ မ |
| | ၀ ကျား ၀ မ ၀ ကျား+ မ |
| | ၀ ကျား ၀ မ ၀ ကျား+ မ |
| | ၀ ကျား ၀ မ ၀ ကျား+ မ |
| | ၀ ကျား ၀ မ ၀ ကျား+ မ |

၉။ လူထုဝန်ထမ်း၏ လာမည့် (၄)နှစ်အတွက် အကျိုးခံစားခွင့်ရှိသူ ဦးစားပေး ဖွံ့ဖြိုးတိုးတက်မှု လုပ်ငန်း အစီအစဉ်များအား ဖော်ပြပါ။

| ဦးစားပေးအဆင့် | ကျေးရွာအတွက် ဦးစားပေး ဖွံ့ဖြိုးတိုးတက်မှု လုပ်ငန်းစဉ်များ | အဆိုပြုသူ (ကျား၊ မ၊ ကျား+မ) | အခန်းကဏ္ဍ | ခန့်မှန်း ကုန်ကျ ဝင်ရောက် | အကျိုးခံစားခွင့်ရှိသူ ခန့်မှန်းခြေအရေအတွက် | | |
|---------------|---|-----------------------------|--------------------------|---------------------------|--|-----|--------|
| | | | | | ကျား | မ | ပေါင်း |
| ၁ | အထွက်နှုန်း | ကျား+မ | ပန်းပိုးဆက် ဝိသေသဗေဒ | | ၄၇ | ၁၀၇ | ၁၅၄ |
| ၂ | သစ်ပင်စိုက်ပျိုးရေး | ကျား | အခြား | | ၄၇ | ၁၀၇ | ၁၅၄ |
| ၃ | ကျေးရွာအတွက် | ကျား+မ | ကျေးရွာအတွက် အထွက်နှုန်း | | ၄၇ | ၁၀၇ | ၁၅၄ |
| ၄ | စာကြည့်တိုက် | ကျား+မ | - | | ၄၇ | ၁၀၇ | ၁၅၄ |
| ၅ | | | | | | | |
| ၆ | | | | | | | |
| ၇ | | | | | | | |

ပုထိုးပိတ်ကိန်း၏ လာမည့် (၄) နှစ်အတွက် အကျုံးမဝင်သော ဦးစားပေး ဖွံ့ဖြိုးတိုးတက်မှု လုပ်ငန်း အစီအစဉ်များအားဖော်ပြပါ။

| အဆင့် | ကျေးရွာအတွက် ဦးစားပေး ဖွံ့ဖြိုး တိုးတက်မှု လုပ်ငန်းစဉ်များ | အဆိုပြုသူ (အမျိုးသားများ/ အမျိုးသမီးများ/ အမျိုးသား+ အမျိုးသမီး) | အခန်းကဏ္ဍ |
|-------|--|---|-------------|
| ၁ | မြေအစီအစဉ်ဆိုင်ရာ အစီအစဉ်များ | အမျိုးသား+အမျိုးသမီး | ခွဲကဲမှုရေး |
| ၂ | မြေအစီအစဉ် | အမျိုးသား | အထောက်အပံ့ |
| ၃ | | | |
| ၄ | | | |
| ၅ | | | |
| ၆ | | | |

ခေါင်းဆောင်၊ ကျေးရွာပိတ်ကိန်းအထောက်အကူပြုကော်မီတီမှတောင်းဆိုသည်။

အမည် ဦးဝင်းကျော် လက်မှတ် အောင် ၀၄.၉ 7.10.19

၄။ ကျေးရွာစီမံကိန်းအထောက်အကူပြု ကော်မတီဝင်များစာရင်း

ကျေးရွာအုပ်စု - ဝွေးကုန်း ကျေးရွာ - ပန်းပဲကုန်း

| စဉ် | အမည် | ဘာသာ | ကျား/မ | ရာထူးတာဝန် |
|-----|-------------------|-------|--------|----------------------------------|
| ၁ | ဦးဝင်းအောင် | ဗုဒ္ဓ | ကျား | ကျေးရွာစီထောက်ဥက္ကဋ္ဌ |
| ၂ | ဒေါ်မြတ်မွန် | ဗုဒ္ဓ | မ | ကျေးရွာစီထောက်ဥက္ကဋ္ဌ |
| ၃ | ဒေါ်အေးယုခိုင် | ဗုဒ္ဓ | မ | ဝယ်ယူရေးဆပ်ကော်မတီ |
| ၄ | ဦးမောင်ထိုက် | ဗုဒ္ဓ | ကျား | ဝယ်ယူရေးဆပ်ကော်မတီ |
| ၅ | ဒေါ်ဥမ္မာသိန်း | ဗုဒ္ဓ | မ | ဝယ်ယူရေးဆပ်ကော်မတီ |
| ၆ | ဦးထွန်းအောင်ကျော် | ဗုဒ္ဓ | ကျား | စောင့်ကြည့်ကြီးကြပ်ရေးဆပ်ကော်မတီ |
| ၇ | ဒေါ်စိုးစန္ဒာဦး | ဗုဒ္ဓ | မ | စောင့်ကြည့်ကြီးကြပ်ရေးဆပ်ကော်မတီ |
| ၈ | ဒေါ်သန်းထွေး | ဗုဒ္ဓ | မ | စောင့်ကြည့်ကြီးကြပ်ရေးဆပ်ကော်မတီ |
| ၉ | ဒေါ်ထက်ထက်အောင် | ဗုဒ္ဓ | မ | ပြုပြင်ထိန်းသိမ်းရေးဆပ်ကော်မတီ |
| ၁၀ | ဦးမင်းမင်း | ဗုဒ္ဓ | ကျား | ပြုပြင်ထိန်းသိမ်းရေးဆပ်ကော်မတီ |
| ၁၁ | ဒေါ်ပန်းဖြူ | ဗုဒ္ဓ | မ | ပြုပြင်ထိန်းသိမ်းရေးဆပ်ကော်မတီ |
| ၁၂ | ဦးကြည်သောင်း | ဗုဒ္ဓ | ကျား | အကြံပြုတိုင်ကြားရေးတာဝန်ခံ |
| ၁၃ | ဒေါ်သဲသဲ | ဗုဒ္ဓ | မ | အကြံပြုတိုင်ကြားရေးတာဝန်ခံ |
| ၁၄ | ဦးမောင်ရွှေ | ဗုဒ္ဓ | ကျား | ကျေးရွာစေတနာဝန်ထမ်း |
| ၁၅ | ဒေါ်နှင်းဝေလွင် | ဗုဒ္ဓ | မ | ကျေးရွာစေတနာဝန်ထမ်း |
| ၁၆ | ဦးမြင့်စိုး | ဗုဒ္ဓ | ကျား | ကျေးရွာငွေစာရင်းကိုင် |

ပန်းပဲကုန်းကျေးရွာ စီမံကိန်းအထောက်အကူပြု ကော်မတီဝင်များ



၅။ ကျေးရွာအစည်းအဝေးမှတ်တမ်းများ

အစည်းအဝေးမှတ်တမ်း (___ / ၂၀၁၉) ဧကဝန်း - ၂

ပန်းပဲကျွန်း ကျေးရွာ ငွေ့ကျွန်း ကျေးရွာအုပ်စု ချက်နံ - ၇ / ၁၀ / ၁၉

| နေရာ | အချိန် | တက်ရောက်သူ |
|-------------------|-----------|--|
| ဦးဝင်းအောင်ကျွန်း | ၁ - ၀၀ PM | ကျား (၁၅) မ (၁၇) ပေါင်း (၃၂) |

၁။ အစည်းအဝေးရည်ရွယ်ချက် တာဝန်ယူမှု တာဝန်ခံမှု ဖြင့် မားအရက်၊
ဂျပံငွေကို စီမံခန့်ခွဲတတ်စေရန်၊ စီမံကိန်းမကြောင်း သိရှိအားလည်း
စေရန်

၂။ ဆွေးနွေးချက် ဒုတိယအစည်းအဝေးကို (၁:၀၀) နာရီတွင်ကျင်းပခဲ့
သည်။ ရပ်မိရပ်မိ တစ်ဦးနှင့် စာတမ်းကားဖြောင့်ပါသည်။
တာဝန်ယူ ဝန်ထမ်းများနှင့် ပါတ်ဘတ်ခံပြီး စီမံကိန်းရည်ရွယ်ချက်
ကား ဖွင့်ပေးခဲ့ပါသည်။ စီမံကိန်းမကြောင်း ဖြစ်ပေါ်ပေါက်တတ်
ခဲ့ပါသည်။ လူမှုရေးဝန်ထမ်းများကား ဖြစ်ပေါ်ဆွေးနွေးခဲ့ပါသည်။
စာတမ်းဝင်/မဝင် ၊ လူမှုရေးကော်မတီဝင် ၊ စာတမ်းကော်မတီဝင်
များကို စာတမ်းဝင် ဖြစ်ပေါ် ဖွင့်ပေးခဲ့ပါသည်။ ကျား ၊ မ ဆွေးနွေး
ကချက် (၆) နာရီကို ဖြစ်ပေါ်ဆွေးနွေးခဲ့ပါသည်။ ကျေးရွာဖွံ့ဖြိုး
ရေးကော်မတီများ ဖြစ်ပေါ်သုံးသပ် ဆွေးနွေးခဲ့ပါသည်။ စက်မှုကော်မတီ
များကား ဖြစ်ပေါ်ကတည်းကပါသည်။ စာတမ်းဝင် ဖြင့် တွက်ရန် ၊
စာတမ်းကော်မတီ ဝင်ကြားရေး နည်းစနစ်ဖြင့် ဖွင့်ပေးခဲ့ပါသည်။
ကတည်းကများကို စာတမ်းဖြောင့် ပြီးဆုံးခဲ့ပါသည်။

၃။ ဆုံးဖြတ်ချက်

ဝယ်ယူရေးဆပ်ကော်မတီမှ - ဒေါ်ခင်မြာဘိန်း စာစာ:

ဒေါ်ယုခိုင်အေး:

စောင်ကြည့်လို့ ဖော်ပြချက်: ဆပ်ကော်မတီမှ - ဒေါ်ခင်မြာဘိန်း အစား

ဒေါ်ခင်အေးနှင့် ဗွဲ့ အစား: မိမိကော်မတီ၏ စောင်ပါသည်။

ဟာဝဲ: စာပေ နှစ်တွင် နှစ်:

ဒုတိယ ဘုရားရှိခိုး

တတိယ ကျေးဇူးတင်

တတိယ ချစ်မြတ်တော်၏ နားအား

ကျေးဇူးတင်စွာ စာပေရေးဆွဲပါသည်။

မှတ်တမ်းတင်သူ

လက်မှတ် μ in

အမည် ဒေါ်ခင်မြာဘိန်း

ရာထူး CF

၆။ ကဏ္ဍအလိုက်ဦးစားပေးဖွံ့ဖြိုးရေးလုပ်ငန်းစဉ်များ

ကဏ္ဍအလိုက်လုပ်ငန်းစဉ်အနှစ်ချုပ်စာရင်း

| ကဏ္ဍ | စဉ် | လုပ်ငန်းအမျိုးအစား | အသိပြုသူ (အမှတ်ပြစ်ရန်) | | ခုနှစ် | ထောက်ပံ့မည့် အဖွဲ့အစည်း (သို့) ဌာန | မှတ်ချက် |
|--|-----|-------------------------|----------------------------|---|--------|--|----------|
| | | | ကျား | မ | | | |
| အခြေခံအဆောက်အအုံ (အခြေခံအဆောက်အအုံ) | | ရွာတွင်းမြေဦးစား | | ✓ | ၂၀၁၄ | ၂၀၁၀ | |
| | | သုသာန်ဇာယ် | | ✓ | | | |
| | | | | | | | |
| အခြေခံအဆောက်အအုံ (အခြေခံအဆောက်အအုံ) | | ကျေးရွာအုပ်စု | | ✓ | ၂၀၁၄ | ၂၀၁၀ | |
| | | စာကြည့်တိုက် | | ✓ | ၂၀၁၄ | ၂၀၁၀ | |
| အခြေခံအဆောက်အအုံ (အခြေခံအဆောက်အအုံ) | | မြေဆီ အထိစာတိုက်အစီအစဉ် | | ✓ | | | |
| | | | | | | | |
| အခြေခံအဆောက်အအုံ (အခြေခံအဆောက်အအုံ) | | | | | | | |
| | | | | | | | |
| အခြေခံအဆောက်အအုံ (အခြေခံအဆောက်အအုံ) | | မိမိ | | ✓ | ၂၀၁၄ | | |
| | | | | | | | |