

ပြည်ထောင်စုသမ္မတမြန်မာနိုင်ငံတော်အစိုးရ  
စိုက်ပျိုးရေး၊ ဖွေးဖြူရေးနှင့် ဆည်မြောင်းရေးရာဇဝန်ကြီးဌာန  
ကျေးလက်ဒေသဖွံ့ဖြိုးတိုးတက်ရေးဦးစီးဌာန  
ပင်လည်ဘူးမြို့နယ်



လူထုပဟိုပြုစီမံကိန်း  
National Community Driven Development Project  
(NCDDP)



ကျေးရွာဖွံ့ဖြိုးရေးအစီအစဉ်  
Village Development Plan (VDP)  
ပိန္နဲကုန်းကျေးရွာ မော်ခွင် အုပ်စု

၂၀၁၈ခုနှစ်

ပင်လည်ဘူးမြို့



မာတိကာ

၁။ ပင်လည်ဘူးမြို့နယ် မြေပုံ..... 2

၂။ မော်ခွင်အုပ်စုမြေပုံ ..... 3

၃။ ကျေးရွာအုပ်စုတွင်ပါဝင်သော ကျေးရွာစာရင်းများ ..... 4

၄။ ကျေးရွာအခြေခံအချက်အလက်များ..... 4

၅။ လူထုပူးပေါင်းပါဝင်သော လူမှုဆန်းစစ်ခြင်း နှင့် အကဲဖြတ်ခြင်း လုပ်ငန်းစဉ် (PSA/PRA) အကျဉ်းချုပ် ..... 6

၆။ ကျေးရွာဖွံ့ဖြိုးရေး အစီအစဉ်အတွက် အသုံးပြုခဲ့သော PRA tools များနှင့် တစ်ခုချင်းစီအတွက်သုံးသပ်ချက်များ ..... 8

၇။ ကော်မတီဝင်များရွေးချယ်ခြင်းနှင့်ကျေးရွာဖွံ့ဖြိုးရေးအစီအစဉ်ဆောင်ရွက်မှုမှတ်တမ်းခါတ်ပုံများ ..... 27

၈။ ကော်မတီဝင်များစာရင်း..... 31

၉။ ပုံစံ ၈-၁။ ကျေးရွာအချက်အလက် ..... 35

၁၀။ ပုံစံ ၈-၂။ စီမံကိန်းစက်ဝန်းအချိန်ဇယား ..... 45

၁၁။ ပုံစံ ၈-၃။ ကျေးရွာဖွံ့ဖြိုးရေး ဦးစားပေးအစီအစဉ် ..... 52

၁၂။ ပုံစံ ၈-၄။ ကျေးရွာဖွံ့ဖြိုးရေးစီမံကိန်းလုပ်ငန်းခွဲရွေးချယ်ခြင်းပုံစံ ..... 63

၁၃။ အစည်းအဝေး မှတ်တမ်းများ ..... 64

၁၄။ ဂဏှာ အလိုက်ဦးစားပေးဖွံ့ဖြိုးရေးလုပ်ငန်းစဉ် အနှစ်ချုပ် ..... 68



# ၁။ ပင်လည်ဘူးမြို့နယ်မြေပုံ

## စစ်ကိုင်းတိုင်းဒေသကြီး၊ ကသာခရိုင် ပင်လည်ဘူးမြို့နယ် UTM မြေပုံ

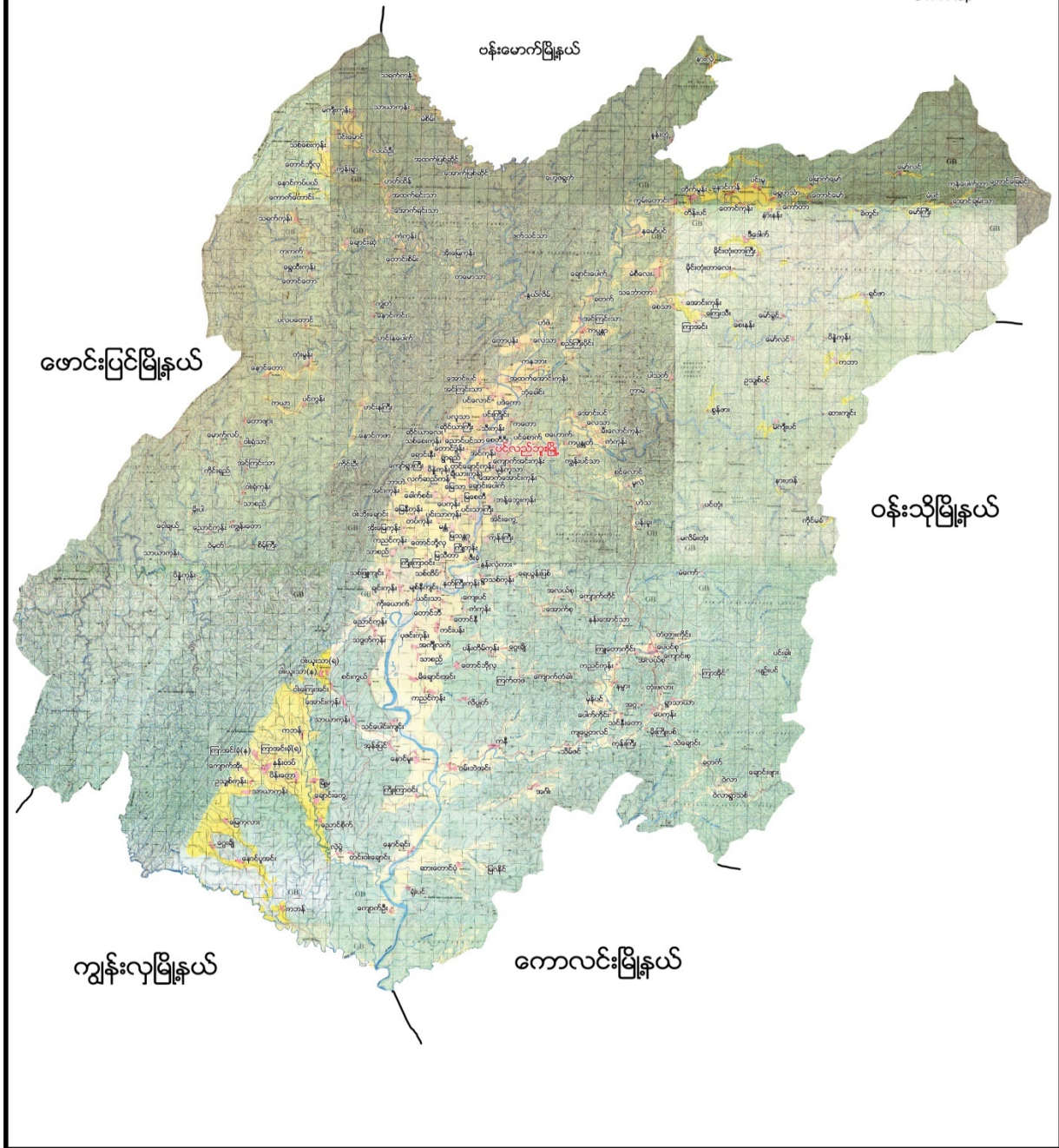





၂။ မော်ခွင်အုပ်စုမြေပုံ

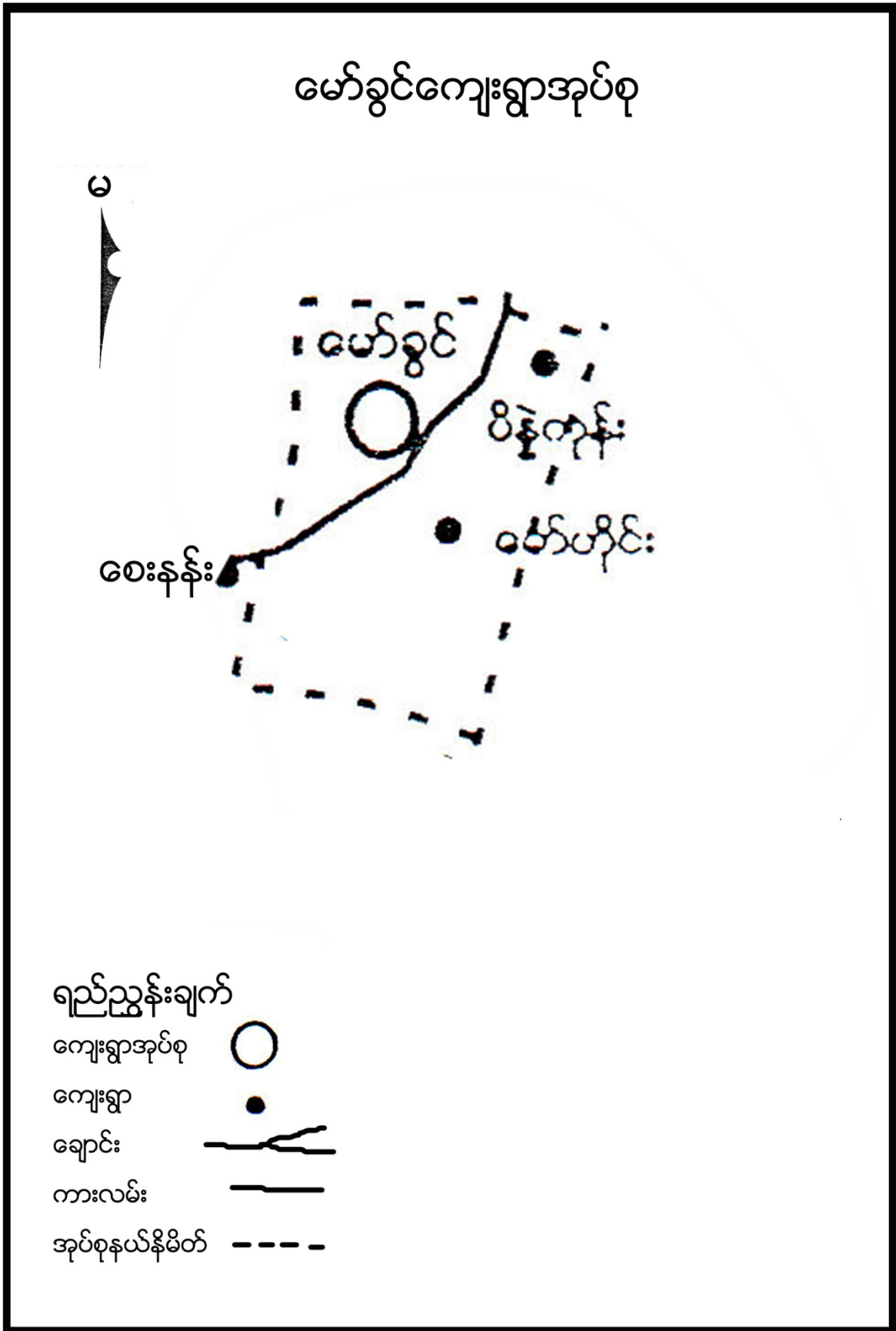





**၃။ ကျေးရွာအုပ်စုတွင်ပါဝင်သောကျေးရွာစာရင်းများ**

မော်ခွင်၊ မော်ဟိုင်း၊ ပိန္နဲကုန်းကျေးရွာတို့ ပါဝင်သည်။

**၄။ ကျေးရွာအခြေခံအချက်အလက်များ**

**၁။ ကျေးရွာသမိုင်းအကျဉ်း**

လွန်ခဲ့သော နှစ်ပေါင်း(၁၀၀)ခန့်က အိမ်ခြေ(၄)ဖြင့် စတင်တည်ထောင်ခဲ့ပါသည်။ ဗမာလူမျိုးများ အဓိကနေထိုင်ကြပြီး ဗုဒ္ဓဘာသာကိုးကွယ်ကြပါသည်။ လယ်ယာလုပ်ငန်းကို အဓိကလုပ်ကိုင်စားသောက်ကြပြီး တစ်နိုင်တစ်ပိုင် ရွှေတူးခြင်းလုပ်ငန်း လုပ်ကိုင်ကြပါသည်။ လက်ရှိအိမ်ခြေမှာ (၂၅)အိမ် ရှိပြီး (၁၈)အိမ်မှာ စားဝတ်နေရေး အဆင်ပြေသူများဖြစ်ပြီး ကျန်အိမ်ထောင်စုများမှာ စားဝတ်နေရေးအတွက် ရာသီအလိုက် နေ့စားလုပ်ငန်းများ လုပ်ကိုင်စားသောက်ကြပါသည်။ ပညာသင်ကြားရာတွင် ကိုယ်ထူကိုယ်ထ စနစ်ဖြင့် ဆရာ/မငှား၍ သင်ကြားနေရပါသည်။

**၂။ လူနည်းစုလူမျိုးစုအိမ်ထောင်စု (မရှိ)**

**၃။ ကျေးရွာအတွင်းရှိစုစုပေါင်းအိမ်ထောင်စု**

အမျိုးအစား	အိမ်ထောင်စု	ကျား	မ	စုစုပေါင်း
ဗမာ	၂၆	၅၇	၇၁	၁၂၈

**၄။ ထိခိုက်လွယ်အုပ်စု**

ထိခိုက်လွယ်အုပ်စု	အိမ်ထောင်စု	ကျား	မ	စုစုပေါင်း
သက်ကြီး	၅	၃	၂	၅
မြေယာမဲ့	၅	၃	၆	၉
မသန်စွမ်း	၁	-	၁	၁

**၅။ အဓိကစီးပွားရေးလုပ်ငန်းများ**

စိုက်ပျိုးရေး	မွေးမြူရေး	အသေးစားစီးပွားရေး	အခြား
စပါး	ကျွဲ	ရွှေတူးခြင်း	၀ ဥတူး
	နွား		မန်လာဥတူး
	ကြက်		
	ဝက်		



**၆။ ကျေးရွာအတွင်းအဓိကပိုင်ဆိုင်မှုများ**

ကျေးရွာပိုင်ဆိုင်မှုများ	စိုက်ပျိုးမြေ	စားကျက်မြေ	သစ်တောမြေ	သဲ/ကျောက်ရရှိမှု	ရေတွင်း/ရေကန်	စက်ရေတွင်း
အရေအတွက်	၂၆ဧက	၁၅ဧက	၈၀-ဧက	ရှိ / ရှိ	၁ / -	-
ကျေးရွာပိုင်ဆိုင်မှုများ	ကား	ထော်လာဂျီ	စပါးကြိတ်စက်	မြွေလှေ့စက်	အသေးစားဆည်	ဈေးဆိုင်
အရေအတွက်	-	-	၂	-	၁	၂

**၇။ ကျေးရွာအတွင်းအခြားပိုင်ဆိုင်မှုများ**

ကျေးရွာပိုင်ဆိုင်မှုများ	ရေတင်စက်	လယ်ထွန်စက်	ထွန်ထယ်	ကျွဲ	နွား
အရေအတွက်	၅	၁	၃၅	၆၀	၅၀
ကျေးရွာပိုင်ဆိုင်မှုများ	ဝက်	ဆိုင်ကယ်	ကျွမ်းကျင်လုပ်သား	လုပ်သား	
အရေအတွက်	၂၀	၂၅	၄	၂၀	

**၈။ အခြားကျေးရွာအသုံးပြုနိုင်သောအရင်းအမြစ်/အချက်အလက်များ**

အရင်းအမြစ်	ဆေးခန်း	အ.လ.က/အ.ထ.က	ဈေး	ကျွမ်းကျင်လုပ်သား	လုပ်သား	မြေတူးစက်	လမ်းကြိတ်စက်
အရေအတွက်	၁	-	-	၄	၆၀	-	-



၅။ လူထုပူးပေါင်းပါဝင်သောလူမှုဆန်းစစ်ခြင်းနှင့် အကဲဖြတ်ခြင်းလုပ်ငန်းစဉ်(PSA/PRA) အကျဉ်းချုပ်

စဉ်	အကြောင်းအရာ	ရက်စွဲ	ဦးတည်အုပ်စု	တက်ရောက်သူ			အဓိကဆွေးနွေးချက်များ
				ကျား	မ	ပေါင်း	
၁	ကျေးရွာလူမှုရေးပြ၊ သယံဇာတပြမြေပုံ (Social Map/ Resource Map)	၂၂-၁၀-၁၇	ရပ်မိရပ်ဖ၊ ကော်မတီဝင်များ	၈	၁၃	၂၁	အိမ်အမျိုးအစားများ၊ အခြေခံအဆောက်အအုံများ၊ လမ်းပန်းဆက်သွယ်ရေးအခြေအနေလယ်ယာမြေများ၊ မြစ်ချောင်းများ၊ ရေတွင်းရေကန်များ၊ သစ်တောများ
၂	ကျေးရွာအိမ်မက်ပြမြေပုံ (Dream Map)	၂၂-၁၀-၁၇	ကျေးရွာစီ/ ထောက်အဖွဲ့၊ ကျေးရွာလူထု	၈	၁၃	၂၁	နောင်တစ်ချိန်တွင် ကျေးရွာတွင် ဖြစ်စေချင်သော/ မြင်စေချင်သော အရာများထည့်သွင်းရေးဆွဲခြင်း
၃	ဥစ္စာနေကြွယ်ဝမှုအဆင့်သတ်မှတ်ခြင်း (Wealth Ranking)	၂၂-၁၀-၁၇	ချမ်းသာ၊ အလယ်အလတ်၊ နွမ်းပါး၊ အလွန်နွမ်းပါးအုပ်စုများ	၈	၁၃	၂၁	ကျေးရွာလူမှုစီးပွားအုပ်စုများခွဲခြားသတ်မှတ်နိုင်ရေးအတွက် အခြေခံစံနှုန်းများသတ်မှတ်ခြင်း၊ ကျေးရွာသားများနှင့် အများသဘောတူခွဲခြားသတ်မှတ်ခြင်း
၄	ကျား-မရေးရာကဏ္ဍပိုင်ဆိုင်မှုနှင့်ခွဲခြမ်းစိတ်ဖြာမှု	၂၂-၁၀-၁၇	ကျေးရွာစီ/ ထောက်အဖွဲ့၊ ကျေးရွာလူထု	၈	၁၃	၂၁	ပြဿနာ၊ အခွင့်အရေး၊ လက်ရှိအခြေအနေကိုသိရှိရန် နှင့် ပြောင်းလဲနိုင်သည်ပုံစံများ
၅	ရာသီခွင်ပြပြက္ခဒိန် (Seasonal Calendar)	၂၂-၁၀-၁၇	ကော်မတီဝင်၊ အမျိုးသမီး၊ အမျိုးသားများ	၈	၁၃	၂၁	ရာသီဥတု၊ စိုက်ပျိုးသီးနှံများ၊ လယ်ယာလုပ်ငန်းများ၊ နေ့စားလုပ်ငန်းများ၊ မွေးမြူရေးလုပ်ငန်းများ၊ ဝမ်းစာဖူလုံမှု နှင့် ပွဲတော်များ
၆	ပင့်ကူအိမ်ကွန်ယက် (Spider Web)	၂၂-၁၀-၁၇	အမျိုးသားများ နှင့် အမျိုးသမီးများ	၈	၁၃	၂၁	အမျိုးသားများ နှင့် အမျိုးသမီးများတန်းတူအခွင့်အရေးရရှိမှု နှင့် မရရှိသည့် အကြောင်းအရင်းများ





၇	အဖွဲ့အစည်းချိတ်ဆက်ပုံ (Venn Diagram)	၂၂-၁၀-၁၇	ကျေးရွာအုပ်ချုပ်ရေးအဖွဲ့၊ ကျေးရွာစီ/ထောက်အဖွဲ့	၈	၁၃	၂၁	ကျေးရွာတွင်းရှိအဖွဲ့အစည်းများနှင့် မည်သို့သောလုပ်ငန်းများအတွက် မည်သည့်အဖွဲ့များချိတ်ဆက်လုပ်ကိုင်မှု
၈	အခက်အခဲ၊လုပ်ငန်းနှင့်မျှော်မှန်းချက်များဖော်ထုတ်ခြင်း	၂၂-၁၀-၁၇	အမျိုးသားများကော်မတီဝင်များ	၈	၁၃	၂၁	ဆွေးနွေးထားသောအခြေခံအဆောက်အဦးများနှင့် သက်မွေးဝမ်းကျောင်းလုပ်ငန်းများ၊ကျန်းမာရေး၊ပညာရေး။
၉	ကျေးရွာ၏ (၅)နှစ်စဉ်စားပေးအစီအစဉ်ပြဇယား (Metric Ranking)	၂၂-၁၀-၁၇	အမျိုးသားအုပ်စု၊အမျိုးသမီးအုပ်စု၊လူငယ်အုပ်စု၊ရပ်မိရပ်ဖအုပ်စု	၈	၁၃	၂၁	အကျိုးပြုဦးရေ၊ အကျိုးခံစားခွင့်နှင့် အဓိကလိုအပ်ချက်များပေါ်မူတည်၍ ဆုံးဖြတ်သည်။





**ဆွေးနွေးချက်**

ပိန္နဲကုန်းကျေးရွာတွင် အိမ်ခြေ (၂၆)အိမ်ရှိပြီး စီးပွားရေးအနေဖြင့် (၃)ဆင့်ရှိကြောင်း ဆွေးနွေးကြသည်။ ထိုအဆင့်များမှာ ချမ်းသာ၊ အလယ်အလတ်၊ နွမ်းပါးဟူ၍ ရှိသည်။ ချမ်းသာ၊ အလယ်အလတ်၊ နွမ်းပါးဟူ၍ အဆင့်များသတ်မှတ်ထားသော်လည်း ပိန္နဲကုန်းကျေးရွာအနေဖြင့် အလယ်အလတ်အဆင့်သာများသည်။ ချမ်းသာဟု သတ်မှတ်ထားသော်လည်း စားနိုင်သောက်နိုင်နှင့် ငွေကြေးအနည်းငယ်အဆင် ပြေသောအိမ်များကို သတ်မှတ်ခြင်းဖြစ်သည်။ နွမ်းပါးအိမ်များမှာ လယ်၊ ယာမရှိသော အိမ်များကို သတ်မှတ်ခြင်းဖြစ်သည်။

**ဆန်းစစ်ချက်**

လူမှုစီးပွားအဆင့်သတ်မှတ်ချက်များမှ နွမ်းပါးအဆင့်များမရှိအောင်မှာ အလုပ်အကိုင်အခွင့် အလမ်းများ များများရရှိအောင် ပြုလုပ်ပေးရန်လိုအပ်ပါသည်။









**ဆွေးနွေးချက်**

ရွာပတ်ဝန်းကျင်ရှိ သစ်တောများမှ အိမ်များဆောက်လုပ်ရန်အတွက် သစ်၊ ဝါးများကို အလွယ်တကူ ထုတ်ယူသုံးစွဲနိုင်ပါသည်။ တနိုင်တပိုင် လုပ်ကိုင်နိုင်သော ရွှေကျင်းများလည်းရှိပါသည်။ ချောင်းမှလည်း သဲ၊ ကျောက်များ ထုတ်ယူသုံးစွဲနိုင်ပါသည်။ လယ်ယာလုပ်ငန်းနှင့် တောင်ယာလုပ်ငန်းများကို အဓိက လုပ်ကိုင်ကြပါသည်။ စားကျက်မြေ အမြောက်အများရှိသဖြင့် ကျွဲ၊ နွားများကို စီးပွားဖြစ် မွေးမြူနိုင်ပါသည်။ တောတောင်စိမ့်စမ်းများ ပေါများသဖြင့် တနိုင်တပိုင် ရွှေတူးခြင်း၊ ပန်းရိုး၊ တောင်ကြာ၊ ဝဥ အစရှိသည့် သစ်တောထွက်ပစ္စည်းများကို ရှာဖွေရောင်းချနိုင်ပါသည်။

**ဆန်းစစ်ချက်**

စီမံကိန်းလုပ်ငန်းများ လုပ်ဆောင်ရာတွင် သဲ၊ ကျောက်၊ သစ်၊ ဝါးများကို ကျေးရွာအနီးနားတွင် ရရှိနိုင်သည်။ စားကျက်မြေများရှိသဖြင့် ကျွဲ၊ နွားများကိုလည်း တပိုင်တနိုင် မွေးမြူကြသည်။ တောင်ကမ်းပါးများ ပေါများသဖြင့် လယ်ယာမြေကျဉ်းမြောင်းသောကြောင့် စိုက်ပျိုးရေးကို တိုးချဲ့လုပ်ဆောင်နိုင်ခြင်း မရှိပါ။ စိုက်ပျိုးရေးအတွက် ဆည်မြောင်းများတည်ဆောက်ရန် ခက်ခဲပါသည်။









**ဆွေးနွေးချက်**

ရွာချင်းဆက်လမ်းများကို မြေသားလမ်းများပြုလုပ်ခြင်း တံတားများ ပြုပြင်ထားခြင်းကြောင့် ရာသီမရွေး သွားလာနိုင်မည်။ ကျေးရွာတွင်းရှိ လမ်းများကိုပြင်ခြင်း၊ ရေမြောင်းများပါဝင်မည်။ စာသင်ကျောင်း ပြုပြင် ထားခြင်းကြောင့် ကလေးများ ပညာကောင်းစွာသင်ယူနိုင်မည်။ သောက်ရေတွင်းတူး ဖော်ထားခြင်းကြောင့် သောက်သုံးရေဖူ လုံမှုရှိခြင်း။ လမ်းပန်းဆက်သွယ်ရေးများ ကောင်းမွန်ခြင်း ပညာရေးဗဟုသုတများ ပြည့်စုံခြင်း စီးပွားရေးလုပ်ငန်းများ တိုးတက်လာသောကြောင့် လူနေထိုင်မှုစနစ်များ တိုးတက်လာမည်။

**ဆန်းစစ်ချက်**

ကျေးရွာစာသင်ကျောင်း ဆောက်လုပ်ပေးခြင်းဖြင့် ကျောင်းသူကျောင်းသား ကလေးသူငယ်များ အသိပညာဗဟုသုတများ တိုးပွားလာမည်။ ကျေးရွာချင်းဆက်လမ်းများနှင့် ကျေးရွာတွင်းလမ်းများ ဖောက်လုပ်ပေးခြင်းဖြင့် ကျေးရွာ၏စီးပွားရေး၊ ကျန်းမာရေး၊ လူနေမှုအဆင့်အတန်းများ တိုးတက်လာမည်ဟု ဆန်းစစ်တွေ့ရှိရပါသည်။



၆.၃။ ဥစ္စာနေကြွယ်ဝမှုအဆင့်သတ်မှတ်ခြင်း (Wealth Ranking)

အဆင့်	အခြေခံစံနှုန်းများ/ ညွှန်းကိန်းများ	အိမ်ထောင်စု	ရာခိုင်နှုန်း
ချမ်းသာ	အိမ်အခြေအနေ သွပ်မိုး၊ ပျဉ်ကာ မြေယာပိုင်ဆိုင်မှု (၆) ဧကအထက် ကျွဲ၊ နွား- ၂၈ ကောင် အခြားပိုင်ဆိုင်မှု ထွန်းစက်၊ ရေစုပ်စက်၊ TV။ စပါးကြိုက်စက်၊ ဆိုင်ကယ်	၈	၃၁%
အလယ်အလတ်	အိမ်အခြေအနေ ဝါးထရံကာ၊ သွပ်မိုး၊ ချေတံရှည်အိမ် မြေယာပိုင်ဆိုင်မှု ၄ ဧက ကျွဲ၊ နွား- ၂၃ ကောင် အခြားပိုင်ဆိုင်မှု ဆိုင်ကယ်	၁၂	၄၆%
နွမ်းပါး	အိမ်အခြေအနေ ဝါးထရံကာ၊ သက်ကယ်မိုး၊ ချေတံရှည်အိမ် မြေယာပိုင်ဆိုင်မှု ၁ ဧက ကျွဲ၊ နွား- ၅ ကောင်အောက် အခြားပိုင်ဆိုင်မှု ဆိုင်ကယ်	၆	၂၃%
<b>စုစုပေါင်း</b>		<b>၂၆</b>	<b>၁၀၀%</b>







**ဆွေးနွေးချက်**

ကျေးရွာ၏ အဓိကပိုင်ဆိုင်မှုများမှာ ရွှေ၊ ငွေ၊ စပါး၊ လယ်၊ ဝါး၊ ကျွဲ၊ နွား၊ ပဲမျိုးစုံ၊ သဲ၊ ကျောက်၊ အိမ်ထောင်ပရိဘောဂ၊ တောထွက်ပစ္စည်း၊ သစ်၊ ကြက်နှင့် ဝက်တို့ကိုပိုင် ဆိုင်ကြပြီး ထိုပိုင်ဆိုင်မှုများကို အသုံးပြုရာတွင်နှင့် ထိန်းချုပ်ရာတွင် အမျိုးသားအမျိုးသမီးဟူ၍ ခွဲခြားထားခြင်းမရှိဘဲ အမျိုးသားရော အမျိုးသမီးများပါ တန်းတူညီမျှမှုရှိကြောင်း ဆွေးနွေးကြပါသည်။

**ဆန်းစစ်ချက်**

ကျေးရွာတွင်းရှိ အမျိုးသားအမျိုးသမီးများသည် ပိုင်ဆိုင်ခြင်းနှင့် ပတ်သက်၍ ထိန်းချုပ်မှုနှင့် အသုံးပြုမှုတို့တွင် တန်းတူညီမျှမှုရှိပါသည်။







### ဆွေးနွေးချက်

ပိန္နဲကုန်းကျေးရွာအနေဖြင့် လယ်၊ ယာလုပ်ငန်းကို အဓိကထားလုပ်ကိုင်ကြပြီး၊ ရွှေ့လုပ်ငန်းကိုလည်း တပိုင်တနိုင် လုပ်ကိုင်ကြသည်။ မွေးမြူရေးလုပ်ငန်းအနေဖြင့် ကျွဲ၊ နွား၊ ကြက် များကို ရာသီမရွေး မွေးမြူကြသည်။ ဝက်များကိုလည်း တပိုင်တနိုင်မွေးမြူကြသည်။ နေ့စားလုပ်ငန်းကိုလည်း လယ်ယာလုပ်ငန်းချိန်တွင် လုပ်ကိုင်ကြသည်။ သဘာဝဘေးအန္တရာယ်အနေဖြင့် တစ်ခါတစ်ရံလေပြင်းမုန်တိုင်းများ တိုက်တတ်သည်။ ဝမ်းစာဖူလုံမှုမှာ ဝါဆို၊ ဝါခေါင်၊ တော်သလင်းလများတွင် ဖူလုံမှုမရှိပါ။ ပွဲတော်များမှာ ဝါဆိုလနှင့် သီတင်းကျွတ်လများတွင်သာရှိသည်။ လမ်းပန်းဆက်သွယ်ရေးမှာ မြေသားလမ်းများဖြစ်၍ မိုးရာသီတွင် သွားလာရအလွန်ခက်ခဲပါသည်။

### ဆန်းစစ်ချက်

စီမံကိန်းလုပ်ငန်းများ လုပ်ဆောင်ရာတွင် လုပ်ငန်းချိန်နှင့် မတိုက်ဆိုင်သော အချိန်များတွင်သာ လုပ်ဆောင်သင့်သည်။ လမ်းပန်းဆက်သွယ်ရေးခက်ခဲသောကြောင့် ပွင့်လင်းရာသီ ရောက်မှသာ လုပ်ဆောင်သင့်သည်။



၆.၆။ပင့်ကူအိမ်ကွန်ယက်နှင့် သုံးသပ်ချက်

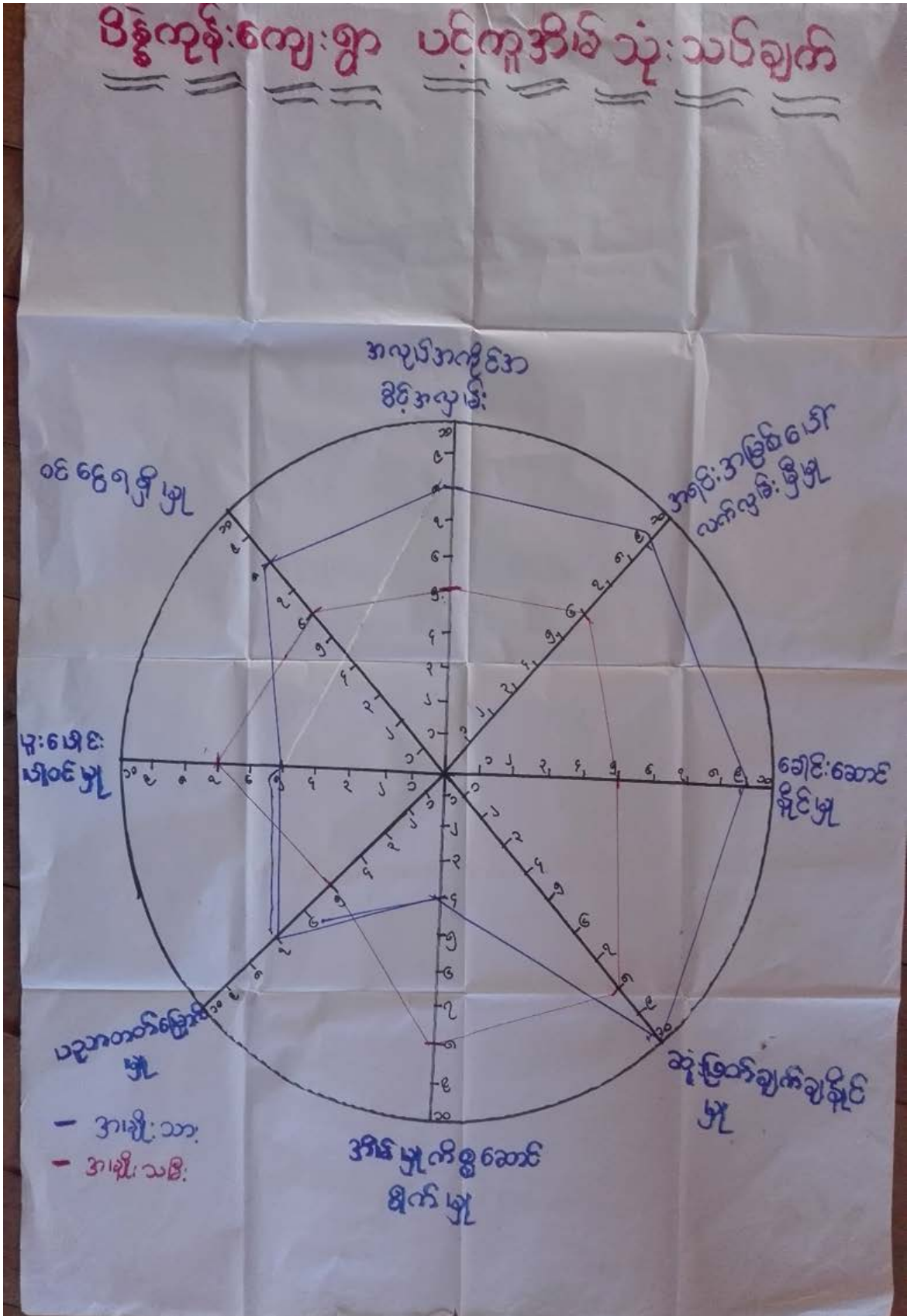





**ဆွေးနွေးချက်**

ပူးပေါင်းပါဝင်မှုနှင့် အိမ်မှုကိစ္စဆောင်ရွက်မှုများတွင် အမျိုးသမီးများက သာလွန်နေသည်ကို တွေ့ရှိရပါသည်။ ပညာတတ်မြောက်မှု၊ ဝင်ငွေရရှိမှု၊ ဆုံးဖြတ်ချက်ချနိုင်မှု၊ အရင်းအမြစ်ပေါ်လက်လှမ်းမှီမှု၊ ခေါင်းဆောင်နိုင်မှု၊ အလုပ်အကိုင်အခွင့်အလမ်းရရှိမှုတို့တွင် အမျိုးသားများက သာလွန်နေကြောင်း ဆွေးနွေးကြသည်။

**ဆန်းစစ်ခြင်း**

ပညာတတ်မြောက်မှု၊ ဝင်ငွေရရှိမှု၊ ဆုံးဖြတ်ချက်ချနိုင်မှု၊ အရင်းအမြစ်ပေါ်လက်လှမ်းမှီမှု၊ ခေါင်းဆောင်နိုင်မှု၊ အလုပ်အကိုင်အခွင့်အလမ်းရရှိမှုတို့တွင် အမျိုးသားများက အမျိုးသမီးများအား နေရာပေးရန်လိုအပ်ကြောင်း ဆန်းစစ်တွေ့ရှိရပါသည်။







**ဆွေးနွေးချက်**

ကျေးရွာလူထုနှင့် အဖွဲ့အစည်းများ ချိတ်ဆက်ဆောင်ရွက်နေသည့် အနေအထားမှာ အုပ်ချုပ်ရေးအဖွဲ့၊ ကျောင်းကော်မတီအဖွဲ့၊ မီးသတ်၊ အမျိုးသား၊ အမျိုးသမီးများအဖွဲ့၊ ကျေးရွာစီမံကိန်း အထောက်အကူပြုကော်မတီ၊ ဂေါပက၊ ပြည်သူ့စစ်၊ ရပ်မိရပ်ဖအဖွဲ့များနှင့် ကျေးရွာဖွံ့ဖြိုးတိုးတက်ရေး ကျေးရွာအကျိုးပြုလုပ်ငန်းများ ချိတ်ဆက်ဆောင်ရွက်ကြပါသည်။ ကျေးရွာပြင်ပရှိအဖွဲ့အစည်းများနှင့် ချိတ်ဆက်ဆောင်ရွက်နေမှု အနေအထားမှာ မြို့နယ်အထွေထွေအုပ်ချုပ်ရေးဦးစီးဌာန၊ ပညာရေးဌာန၊ ကျန်းမာရေးဌာန၊ ကျေးလက်ဒေသဖွံ့ဖြိုးတိုးတက်ရေးဦးစီးဌာန၊ လူထုဗဟိုပြုစီမံကိန်း၊ တိ/မွေးကု၊ သစ်တော၊ သမ၊ စိုက်ပျိုးရေး၊ မြေစာရင်း၊ လ.ဝ.ကဌာနများနှင့် ချိတ်ဆက်ဆောင်ရွက်မှုရှိပြီး ကျေးရွာသားများအနေဖြင့် သက်ဆိုင်ရာကဏ္ဍအလိုက် လိုအပ်သော အကူအညီတောင်းခံမှုမှာ မရှိသလောက် နည်းပါးပါသည်။

**ဆန်းစစ်ခြင်း**

ကျေးရွာပြင်ပအဖွဲ့အစည်းများနှင့် ချိတ်ဆက်မှုများမှာ အားနည်းနေကြောင်း၊ ချိတ်ဆက် ရန်မှာလိုအပ်ကြောင်း ဆန်းစစ်တွေ့ရှိရပါသည်။



၆.၈။အခက်အခဲ၊လုပ်ငန်း၊မျှော်မှန်းချက်ဖော်ထုတ်ခြင်း

( မော်ဒယ် ) အုပ်စု ( ပိန္နဲလှိုင် ) ကျေးရွာ အခက်အခဲလုပ်ငန်း၊မျှော်မှန်းချက်များဖော်ထုတ်ခြင်း (အကျိုးဝင်သောလုပ်ငန်းများ)

ဦးစားပေးအဆင့်	အခက်အခဲ	လုပ်ငန်း	မျှော်မှန်းချက်	အချိုးသီးအဖွဲ့	အချိုးသားအဖွဲ့	ဆောင်ရွက်ခဲ့သည့်/မည့်နှစ်
၁	ပြာအချိုင့်တွင်အုတ်ထုတ်ရန်	အိတ်လမ်းဖွဲ့	အချိုင့်ဖွဲ့၊အုတ်ထုတ်ရန်	✓	✓	၂၀၁၈၊၂၀၁၉
၂	ကလေး၊ပျား၊ပုစွန်၊ပုစွန်၊ပုစွန်	စာသင်ကျောင်း၊အစားအသောက်	ကလေး၊ပျား၊ပုစွန်၊ပုစွန်	✓	✓	၂၀၁၈၊၂၀၁၉
၄	မြို့နယ်အတွင်းအုတ်ထုတ်ရန်	မြို့နယ်အတွင်းအုတ်ထုတ်ရန်	အုတ်ထုတ်ရန်	✓	✓	
၇	အစားအသောက်	အစားအသောက်	အစားအသောက်	✓	✓	
၉	အစားအသောက်	အစားအသောက်	အစားအသောက်	✓	✓	
၆	မြို့နယ်အတွင်းအုတ်ထုတ်ရန်	မြို့နယ်အတွင်းအုတ်ထုတ်ရန်	မြို့နယ်အတွင်းအုတ်ထုတ်ရန်	✓	✓	
၇	အစားအသောက်	အစားအသောက်	အစားအသောက်	✓	✓	
၅	မြို့နယ်အတွင်းအုတ်ထုတ်ရန်	မြို့နယ်အတွင်းအုတ်ထုတ်ရန်	မြို့နယ်အတွင်းအုတ်ထုတ်ရန်	✓	✓	

ပါဝင်ဆွေးနွေးသူ ကျား ( ၈ ) ဦး၊ မ ( ၁၃ ) ဦး ရက်စွဲ၊ ၂၂ - ၁၀ - ၂၀၁၇ မှတ်တမ်းတင်သူ ( လူထုစည်းရုံးရေးမှူး ) ဦး/ဒေါ် ကာလိမာရ





### ဆွေးနွေးချက်

အမျိုးသမီး၊အမျိုးသားအုပ်စုများမှ ကျေးရွာအခက်အခဲများကို ဦးစွာဆွေးနွေးခြင်း၊ မျှော်မှန်းချက်ကို ဆွေးနွေးခြင်း၊ အခက်အခဲများကို ဖြေရှင်းနိုင်ရေးအတွက် ဆောင်ရွက်ရမည့် လုပ်ငန်းများကို ဆွေးနွေးခဲ့ကြပါသည်။

### သုံးသပ်ချက်

ဆွေးနွေးရရှိလာသော ကျေးရွာဖွံ့ဖြိုးရေးလုပ်ငန်းများအား သက်ဆိုင်ရာအဖွဲ့အစည်းများနှင့် ချိတ်ဆက်ဆောင်ရွက်သွားရန်လိုအပ်ကြောင်း၊ ကျေးရွာခွဲခေါင်းဆောင်များ၊ အုပ်စုအုပ်ချုပ်ရေးမှူးများ မှတစ်ဆင့် မြို့နယ်စီမံခန့်ခွဲမှုကော်မတီသို့ ဆက်လက်တင်ပြရန် လိုအပ်ကြောင်း သုံးသပ်ရပါသည်။





၆.၉။ ဦးစားပေးအစီအစဉ်ပြဇယား (Matrix Ranking)

ကျေးရွာအုပ်စု၊ **ပိန္နဲကုန်း**၊ ကျေးရွာဖွံ့ဖြိုးရေးအစီအစဉ်

စဉ်	အကြောင်းအရာ	၀	၁	၂	၃	၄	၅	၆	၇	၈	၉	၁၀	ရမှတ်	အဆင့်	မှတ်ချက်
၁	ဆိုလာတစ်ခင်း	X		၅	၁	၀	၀	၁	၁				၆	၁	ပထမဆုံး
၂	စာသင်ကျောင်းဆောက်လုပ်ရေး		X		၂	၂	၂	၂	၂				၅	၂	တတိယဆုံး
၃	ကျေးရွာဖွံ့ဖြိုးရေးအစီအစဉ်			X		၄	၃	၃	၃				၃	၄	
၄	ကျေးရွာဖွံ့ဖြိုးရေးအစီအစဉ်				X		၄	၄	၄				၄	၃	
၅	ကျေးရွာဖွံ့ဖြိုးရေးအစီအစဉ်					X		၅	၅				၅	၆	
၆	ကျေးရွာဖွံ့ဖြိုးရေးအစီအစဉ်						X						၀	၇	
၇	ကျေးရွာဖွံ့ဖြိုးရေးအစီအစဉ်							X					၂	၅	
၈										X					
၉											X				
၁၀												X			

ပိုင်ဆွမ်းနွေးသူ ကျား ( ၆ )၊ ( ၁၃ ) ဦး ရက်စွဲ ၂၀၂၂.၁၀.၁၀၊ ၁၇ မှတ်တမ်းတင်သူ (လူထုစည်းရုံးရေးမှူး) ဦးကျော်စွာ



### ဆွေးနွေးချက်

ဆွေးနွေးရရှိသော ကျေးရွာဖွံ့ဖြိုးရေးလုပ်ငန်းများကို ဦးစားပေးအဆင့်ရွေးချယ်သတ်မှတ်ရန်အတွက် လုပ်ငန်းတစ်ခုနှင့်တစ်ခုနှိုင်းယှဉ် အမှတ်ပေးသည့်စနစ်ကို အသုံးပြုခဲ့ကြပါသည်။

### သုံးသပ်ချက်

ဦးစားပေးအဆင့်အလိုက် လူထုဗဟိုပြုစီမံကိန်းမှ ပံ့ပိုးငွေဖြင့်ဆောင်ရွက်ပြီးသော လုပ်ငန်းများ ရှိသကဲ့သို့ အခြားအဖွဲ့အစည်းများနှင့် ချိတ်ဆက်ဆောင်ရွက် ဆောင်ရွက်ရမည့် လုပ်ငန်းများလည်း ရှိပါသည်။ ကိုယ်ထူကိုယ်ထ ဆောင်ရွက်နိုင်ရေးအတွက်လည်း ကျေးရွာလူထု အစည်းအဝေးပွဲများတွင် ချပြဆွေးနွေးသွားရန် လိုအပ်မည်ဖြစ်ပါသည်။







၇။ ကော်မတီဝင်များရွေးချယ်ခြင်းနှင့်ကျေးရွာဖွံ့ဖြိုးရေးအစီအစဉ်ဆောင်ရွက်မှုမှတ်တမ်းဓါတ်ပုံများ



အမျိုးသားအုပ်စု၏မှတ်တမ်းဓါတ်ပုံ



အမျိုးသမီးအုပ်စု၏မှတ်တမ်းဓါတ်ပုံ





လူငယ်အုပ်စု၏မှတ်တမ်းဓါတ်ပုံ



ထိခိုက်လွယ်အုပ်စုများ၏မှတ်တမ်းဓါတ်ပုံ





စေတနာ့ဝန်ထမ်းများရွေးချယ်ခြင်းမှတ်တမ်းခါတံပုံ



ကော်မတီရွေးချယ်ခြင်းမှတ်တမ်းခါတံပုံ





ဖွံ့ဖြိုးရေးအစီအစဉ်ရေးဆွဲခြင်းမှတ်တမ်းဓာတ်ပုံ



လူငယ်အုပ်စုမှတ်တမ်းဓာတ်ပုံ



၈။ ကော်မတီဝင်များစာရင်း

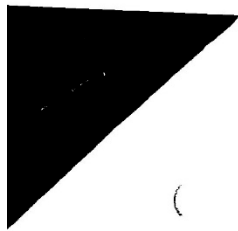

( ဗိန္ဓုဇူနီ ) ကျေးရွာ စီမံကိန်းအထောက်အကူပြုကော်မတီ

( မေတ္တီဒွင် ) ကျေးရွာအုပ်စု

စီမံကိန်း ( ၂၀၀၂-၂၀၀၆ ) စက်ဝန်း

စဉ်	အမည်	ရာထူး
၁	ဦး မောင်မြား	ကျေးရွာ စီ/တောက် ဥက္ကဋ္ဌ
၂		ကျေးရွာ စီ/တောက် ဥက္ကဋ္ဌ
၃	ဦး အောင်ဝင်းစွေ	ဝယ်ယူရေးအဖွဲ့ ခေါင်းဆောင်
၄	ဒေါ်အေးစိန်	ဝယ်ယူရေးအဖွဲ့ အဖွဲ့ဝင်
၅		ဝယ်ယူရေးအဖွဲ့ အဖွဲ့ဝင်
၆	ဒေါ်စံမေ	စောင်ကြည့်ကြီးကြပ်ရေးအဖွဲ့ ခေါင်းဆောင်
၇	ဦး ချစ်ဆွေ	စောင်ကြည့်ကြီးကြပ်ရေးအဖွဲ့ ဝင်
၈		စောင်ကြည့်ကြီးကြပ်ရေးအဖွဲ့ ဝင်
၉	ဦးအောင်မဲ	လည်ပတ်/ပြင်ဆင်ရေးအဖွဲ့ ခေါင်းဆောင်
၁၀	ဒေါ်ခင်အေး	လည်ပတ်/ပြင်ဆင်ရေးအဖွဲ့ ဝင်
၁၁		လည်ပတ်/ပြင်ဆင်ရေးအဖွဲ့ ဝင်
၁၂	ဦး ချစ်ဆွေ	ဝေဖန်အကြံပြု/တိုင်ကြားချက်အခြေခံရေးရာ ကျေးရွာ ဟိုက်စားလှယ်
၁၃	ဒေါ်ဂေါက်ဌေး	ဝေဖန်အကြံပြု/တိုင်ကြားချက်အခြေခံရေးရာ ကျေးရွာ ဟိုက်စားလှယ်
၁၄	ဦးခင်လင်း	စေတနာ့ဝန်ထမ်း
၁၅	ဒေါ်စန်းအေး	စေတနာ့ဝန်ထမ်း
၁၆	ဦးမြင့်အောင်	ကျေးရွာဝေဖန်ရေးကော်မတီ





( ဒိန္နဲ ကျွန်ုပ် ) ကျေးရွာ စီမံကိန်းအထောက်အကူပြုကော်ပတီ

( ဝေါဟာရ ) ကျေးရွာအုပ်စု

စီမံကိန်း ( ဒုတိယ ) စက်ဝန်း

စဉ်	အမည်	ရာထူး
၀	ဦးချစ်ဦး	ကျေးရွာ စီ/ထောက် ဥက္ကဋ္ဌ
၂	ဒေါ်ခင်စန်းစို	ကျေးရွာ စီ/ထောက် ဥက္ကဋ္ဌ
၃	ဦးခိုင်လမ်း	ဝယ်ယူရေးအဖွဲ့ ခေါင်းဆောင်
၄	ဦးမြဝေ	ဝယ်ယူရေးအဖွဲ့ အဖွဲ့ဝင်
၅	ဒေါ်ဝင်းဌေး	ဝယ်ယူရေးအဖွဲ့ အဖွဲ့ဝင်
၆	ဦးမြဒေါ်	စောင်ကြည့်ကြီးကြပ်ရေးအဖွဲ့ ခေါင်းဆောင်
၇	ဦးဝင်းဇော်	စောင်ကြည့်ကြီးကြပ်ရေးအဖွဲ့ ဝင်
၈	ဒေါ်မြစိန်	စောင်ကြည့်ကြီးကြပ်ရေးအဖွဲ့ ဝင်
၉	ဦးမြဇော်	လည်ပတ်/ပြင်ဆင်ရေးအဖွဲ့ ခေါင်းဆောင်
၁၀	ဦး ဒေါ်မြ	လည်ပတ်/ပြင်ဆင်ရေးအဖွဲ့ ဝင်
၁၁	ဒေါ်မြဒေါ်	လည်ပတ်/ပြင်ဆင်ရေးအဖွဲ့ ဝင်
၁၂	ဦး လှမင်းထွန်း	ဝေဖန်အကြံပြုတိုင်ကြားချက်ခြုံငုံရေး ကျေးရွာ ကိုယ်စားလှယ်
၁၃	ဒေါ်လှမင်းထွန်း	ဝေဖန်အကြံပြုတိုင်ကြားချက်ခြုံငုံရေး ကျေးရွာ ကိုယ်စားလှယ်
၁၄	ဦးစန်းဝေ	စေတနာ့ဝန်ထမ်း
၁၅	ဒေါ်စန်းဝေ	စေတနာ့ဝန်ထမ်း
၁၆	ဦးမြစိန်	ကျေးရွာငွေစာရင်းကိုင်



( ဝိဇ္ဇာ ကုန် ) ကျေးရွာ စီမံကိန်းအထောက်အကူပြုကော်ပိုမတီ

( ခေါ်ပွင့် ) ကျေးရွာအုပ်စု

စီမံကိန်း ( တထိပသွင် ) မက်ဝန်း

စဉ်	အမျိုးအမည်	ရာထူး
၀	ဦးချစ်ဦး	ကျေးရွာ စီ/မောက် ဥက္ကဋ္ဌ
၂	ဒေါ်ဝင်းဌေး	ကျေးရွာ စီ/မောက် ဥက္ကဋ္ဌ
၃	ဦးထွန်းချစ်	ဝယ်ယူရေးအဖွဲ့ ခေါင်းဆောင်
၄	ဦးမြင့်ဖက်ဝိ	ဝယ်ယူရေးအဖွဲ့ အဖွဲ့ဝင်
၅	ဒေါ်မာမာစိန်	ဝယ်ယူရေးအဖွဲ့ အဖွဲ့ဝင်
၆	ဦးစန်းဝေ	စောင့်ကြည့်ပြီးကြပ်ရေးအဖွဲ့ ခေါင်းဆောင်
၇	ဒေါ်ခင်မျိုးဓမ္မာ	စောင့်ကြည့်ပြီးကြပ်ရေးအဖွဲ့ ဝင်
၈	ဒေါ်မာမာ	စောင့်ကြည့်ပြီးကြပ်ရေးအဖွဲ့ ဝင်
၉	ဦးလွင်မျိုးထွန်း	လည်ပတ်/ပြင်ဆင်ရေးအဖွဲ့ ခေါင်းဆောင်
၁၀	ဒေါ်ခင်မာမာ	လည်ပတ်/ပြင်ဆင်ရေးအဖွဲ့ ဝင်
၁၁	ဒေါ်ခင်အိမ်	လည်ပတ်/ပြင်ဆင်ရေးအဖွဲ့ ဝင်
၁၂	ဦးဖက်ဝိ ဖြိုး	ဝေဖန်အကြံပြု တိုင်ကြားချက်ဖြေရှင်းရေး ကျေးရွာ ကိုယ်စားလှယ်
၁၃	ဒေါ်ခင်မာမာ	ဝေဖန်အကြံပြု တိုင်ကြားချက်ဖြေရှင်းရေး ကျေးရွာ ကိုယ်စားလှယ်
၁၄	ဦးစောစော	စေတနာ့ဝန်ထမ်း
၁၅	ဒေါ်မာမာ စန်းဒေါ်	စေတနာ့ဝန်ထမ်း
၁၆	ဦးမြင့်လင်း	ကျေးရွာဝေဖန်ရေးအဖွဲ့



( ဗြိတိသျှိ ) ကျေးရွာ စီမံကိန်းအထောက်အကူပြုကော်မတီ

( မော်စ့ဝိ ) ကျေးရွာအုပ်စု

စီမံကိန်း ( စေတနာ့စီမံ ) စက်ဝန်း

စဉ်	အမည်	ရာထူး
၀	ဦးချစ်ဦး	ကျေးရွာ စီ/မောက် ဥက္ကဋ္ဌ
၂	ဖျော့ဝင်း ငွေ	ကျေးရွာ စီ/မောက် ဥက္ကဋ္ဌ
၃	ဦးထွန်းချစ်	ဝယ်ယူရေးအဖွဲ့ ခေါင်းစောက်
၄	ဦးဖေဝိ အောင်	ဝယ်ယူရေးအဖွဲ့ အဖွဲ့ဝင်
၅	အောင်မြင် ကျော်	ဝယ်ယူရေးအဖွဲ့ အဖွဲ့ဝင်
၆	ဦးစန်းဝေ	စောင်ကြည့်ကြီးကြပ်ရေးအဖွဲ့ ခေါင်းစောက်
၇	အောင်ခင်မျိုးဇော်	စောင်ကြည့်ကြီးကြပ်ရေးအဖွဲ့ ဝင်
၈	အောင်မာဥ	စောင်ကြည့်ကြီးကြပ်ရေးအဖွဲ့ ဝင်
၉	ဦးလှမျိုးအောင်	လည်ပတ်/ပြန်ဆန်းအဖွဲ့ ခေါင်းစောက်
၁၀	အောင်ခင်မောင်	လည်ပတ်/ပြန်ဆန်းအဖွဲ့ ဝင်
၁၁	အောင်ခင်အောင်	လည်ပတ်/ပြန်ဆန်းအဖွဲ့ ဝင်
၁၂	ဦးအောင်အောင်	ဝေဖန်အကြံပြု/တိုင်ကြားချက်ခြုံငုံရေး ကျေးရွာ ကိုယ်စားလှယ်
၁၃	အောင်ခင်မောင်	ဝေဖန်အကြံပြု/တိုင်ကြားချက်ခြုံငုံရေး ကျေးရွာ ကိုယ်စားလှယ်
၁၄	ဦးမောင်မောင်	စေတနာ့ဝန်ထမ်း
၁၅	အောင်ခင်မောင် အောင်	စေတနာ့ဝန်ထမ်း
၁၆	ဦးမောင်မောင်	ကျေးရွာဝေဖန်ရေးအဖွဲ့









(ဃ) လမ်းပန်းဆက်သွယ်ရေး (အမှန်ဖြစ်ပါ)  
 ကျောက်လမ်း ( ) ကတ္တရာ ( ) ကွန်ကရစ် ( ) ဆိုင်ကယ်လမ်း  ကျောက်စရစ် ( )  
 မြေ  လူသွားလမ်း  အခြား \_\_\_\_\_

(င) ကျေးရွာဖွံ့ဖြိုးရေး စီမံကိန်း (Village Development Plan) (အမှန်ဖြစ်ပါ)  
 (၁) လူထုပတ်ဝန်းကျင်ထိခိုက်မှု မတိုင်မီက ကျေးရွာစီမံကိန်း ရှိသလား  မရှိ/မရှိ/မသိ  
 (၂) ရှိလျှင် မည်သည့်နှစ်က ရေးဆွဲခဲ့သလဲ \_\_\_\_\_ နှစ်/မသိပါ  
 (၃) မြို့နယ်အတည်ပြုချက် ရရှိထားသလား  မရှိ/မရှိ/မသိ

(စ) ခရီးအကွာအဝေး (Distance)  
 (၁) ရွာ (အလယ်) မှ ကျေးရွာအုပ်စု (အလယ်) အကွာအဝေး မိုင်/အင်္ဂလိပ် 5 မိုင် /မသိပါ  
 (၂) ဤရွာနှင့် ကျေးရွာအုပ်စုရွာ (အလယ်) သွားချိန်  
 ခြောက်သွေ့ရာသီ - ထော်လာဂျီ/ဆိုင်ကယ်/ခြေလျင်/မြည်း/လှေ/အခြား \_\_\_\_\_ ( 1:00) နာရီ  
 မိုးရာသီ - ထော်လာဂျီ/ဆိုင်ကယ်/ခြေလျင်/မြည်း/လှေ/အခြား \_\_\_\_\_ ( 2:00) နာရီ

(ဆ) သဘာဝဘေး ဤကျေးရွာတွင် ရှေ့ကြီးခြင်းကဲ့သို့သော သဘာဝဘေး ကျရောက်ခဲ့မှု  
 မရှိ  ရှိ (ဖော်ပြရန်) \_\_\_\_\_

ရာအိမ်မှူး အမည် ဦးဖုစုဦး

လက်မှတ်

ရက်စွဲ 15. 2. 2015

စည်းရုံးရေးမှူး အမည် ဦးဖုစုဦး

လက်မှတ်

ရက်စွဲ 15. 2. 2015



ပုံစံ - ၈-၁ - ကျေးရွာ အချက်အလက် (FORM PC 1)

လမ်းညွှန်ရွက်/ ကျေးရွာတစ်ရွာသို့ ပထမဆုံး ဖိတ်ဆက်ခရီးသွားရောက်သောအခါ ကျေးရွာခေါင်းဆောင်များအား ကျေးရွာအချက်အလက်များကို မေတ္တာရပ်ခံ၍တောင်းခံရမည်။ ဝိပဿနာစိတ်ဆက်အစည်းဝေးပတ်စီ တောင်းခံရမည်။ ဝိပဿနာစိတ်ဆက်အစည်းဝေးတွင် ဤအချက်အလက်များအား စစ်ဆေးပြီး မှန်ကန်အောင်ပြုလုပ်ရမည်။ ပြီးနောက်တွင် သတင်းအချက်အလက်ထဲသို့ Tablets မှတစ်ဆင့် ခြည့်သွင်းရမည်။		လူထုစည်းရုံးရေးမှူးသည် ဤအချက်အလက်များကို လူထုစည်းရုံးရေးမှူးသည် လူထုစည်းရုံးရေးမှူးမှ	
ရာအိမ်မှူးအမည် ဦးကျော်ဇော်		ဖုန်း	စည်းရုံးရေးမှူးအမည် ဦးကျော်ဇော်
ပြည်နယ်/ တိုင်းဒေသကြီး စစ်ကိုင်း	ပြို့နယ် ပင်လယ်ဘူ	ကျေးရွာအုပ်စု စော်ခွင်	ကျေးရွာ ပိန္နဲလင်း

(က) လူဦးရေ

တိုင်းရင်းသား	အိမ်ထောင်စုပေါင်း	ကိုးကွယ်သည့်ဘာသာ	အိမ်ထောင်စုပေါင်း
၁။ ဗမာ	၂၅	၁။ ဗုဒ္ဓ	၂၅
၂။		၂။	
၃။		၃။	
၄။ အခြားတိုင်းရင်းသား လူမျိုးစုများ		၄။	

လူဦးရေ	ကျား (အရေအတွက်)	မ (အရေအတွက်)
၁၈၃	၅၀	၅၃
အိမ်ထောင်ဦးစီး	၂၃	၂

(ခ) ကျေးရွာရှိ အခြေခံ အဆောက်အအုံ (Facilities)

ပညာရေး	ခြံမပါ	ကျန်းမာရေး	ခြံမပါ	ဘာသာရေး	ခြံမပါ
အထက်တန်းကျောင်း	<input type="checkbox"/>	ဆေးရုံ	<input type="checkbox"/>	ဘုရား/စေတီ	<input type="checkbox"/>
အလယ်တန်းကျောင်း	<input type="checkbox"/>	ကျန်းမာရေးဌာန	<input type="checkbox"/>	ဘုန်းကြီးကျောင်း	<input checked="" type="checkbox"/>
မူလတန်းကျောင်း	<input type="checkbox"/>	ကျန်းမာရေးဌာနခွဲ	<input type="checkbox"/>	ဟိန္ဒူဘုရားကျောင်း	<input type="checkbox"/>
ပျဉ်းကျောင်း	<input type="checkbox"/>	ဆေးပေးခန်း	<input type="checkbox"/>	ခရစ်ယန်ဘုရားကျောင်း	<input type="checkbox"/>
အခြား	<input type="checkbox"/>	အခြား	<input type="checkbox"/>	ဗလီ	<input type="checkbox"/>
မှတ်ချက်		မှတ်ချက်		အခြား	<input type="checkbox"/>
		မှတ်ချက်		မှတ်ချက်	

(ဂ) ကွမ်းကျင်သူများမှတ်တမ်း ၊ ကျေးရွာတွင်နေထိုင်သော သို့မဟုတ် တခြားရွာမှလာရောက်သော ကွမ်းကျင်သူများ

ပညာရေး	နေထိုင်	လည်ပတ်	ကျန်းမာရေး	နေထိုင်	လည်ပတ်	တည်ဆောက်ရေး	နေထိုင်	လည်ပတ်
မူလတန်းပြဆရာ/ဆရာမ	<input type="checkbox"/>	<input type="checkbox"/>	ဆရာဝန်	<input type="checkbox"/>	<input type="checkbox"/>	လက်သမား	<input checked="" type="checkbox"/>	<input type="checkbox"/>
အလယ်တန်းပြဆရာ/ဆရာမ	<input type="checkbox"/>	<input type="checkbox"/>	လ/ထကျန်းမာရေးမှူး	<input type="checkbox"/>	<input type="checkbox"/>	ပန်းရန်	<input type="checkbox"/>	<input type="checkbox"/>
အထက်တန်းပြဆရာ/ဆရာမ	<input type="checkbox"/>	<input type="checkbox"/>	အမျိုးသမီးကျန်းမာရေးဆရာမ	<input type="checkbox"/>	<input type="checkbox"/>	လျှပ်စစ်ဆိုင်ရာ	<input type="checkbox"/>	<input type="checkbox"/>
ပျဉ်းဆရာ/ဆရာမ	<input type="checkbox"/>	<input type="checkbox"/>	အရံသားဗွား	<input checked="" type="checkbox"/>	<input type="checkbox"/>	ရေဖိုက်သွယ်သူ	<input type="checkbox"/>	<input type="checkbox"/>
အခြား	<input type="checkbox"/>	<input type="checkbox"/>	ပြည်သူ့ကျန်းမာရေးလုပ်သား ၁/၂	<input type="checkbox"/>	<input type="checkbox"/>	ကော်ပြင်ဆရာ	<input checked="" type="checkbox"/>	<input type="checkbox"/>
မှတ်ချက်			မှတ်ချက်			မှတ်ချက်		





(ဃ) ကျေးရွာသို့ ရောက်ရှိနိုင်သည့်လမ်းအခြေအနေ / ကျေးရွာတစ်ရွာသည် ၎င်း၏ကျေးရွာအုပ်စုနှင့် ဆက်သွယ်ထားသော လမ်းအခြေအနေ (အောက်ပါတို့ကိုပိုင်းပါ)

ကျောက်ကြမ်းလမ်း: ကတ္တရာလမ်း: ကွန်ကရစ်လမ်း: မော်တော်ဆိုင်ကယ်လမ်း ✓  
ကျောက်ခင်းလမ်း: မြေသားလမ်း ✓ လှသွားလမ်း ✓ အခြား: \_\_\_\_\_

(င) ကျေးရွာဖွံ့ဖြိုးရေး စီမံကိန်း (Village Development Plan) (အမှန်ဖြစ်ပါ)

(ဝ) လူထုဗဟိုပြုစီမံကိန်း မတိုင်မီက ကျေးရွာစီမံကိန်း ရှိသလား

ရှိ/ မရှိ/ မသိ

(၂) ရှိလျှင် မည်သည့်နှစ်က ရေးဆွဲခဲ့သလဲ

\_\_\_\_\_ နှစ်/ မသိပါ

(၃) မြို့နယ်အတည်ပြုချက် ရရှိထားသလား

ရှိ/ မရှိ/ မသိ

(စ) ခရီးအကွာအဝေး (Distance)

(ဝ) ရွာ (အလယ်) မှ ကျေးရွာအုပ်စု (အလယ်) အကွာအဝေး

မိုင်/ဧကလုံ ၂ မိုင် / မသိပါ

(၂) ဤရွာနှင့် ကျေးရွာအုပ်စုရွာ (အလယ်) သွားရန်

မြောက်သွေ့ရာသီ - ထော်လာဂျီ/ ဆိုင်ကယ်/ မြေလျင်/ မြည်း/ လှေ/ အခြား \_\_\_\_\_

(၂၀) နာရီ

မိုးရာသီ - ထော်လာဂျီ/ ဆိုင်ကယ်/ မြေလျင်/ မြည်း/ လှေ/ အခြား \_\_\_\_\_

(၃၀) နာရီ

(ဆ) သဘာဝဘေး ဤကျေးရွာတွင် ရှေ့ကြီးခြင်းကဲ့သို့သော သဘာဝဘေး ကျရောက်ခဲ့မှု

မရှိ

ရှိ (ဖော်ပြရန်) \_\_\_\_\_

(ဇ) ကျေးရွာတွင် ခွဲစည်းထားသော အဖွဲ့အစည်းများ

လူထုဗဟိုပြုစီမံကိန်းမတိုင်မီ ဤကျေးရွာတွင် ကျေးရွာဖွံ့ဖြိုးရေးအတွက် အစိုးရ(သို့) ရွာသားများကိုယ်တိုင်(သို့) စီမံကိန်းတစ်ခုခုမှ ခွဲစည်းထားသည့် အဖွဲ့အစည်းများရှိပါသလား။

.....  
.....  
.....

ရာအိမ်မှူး အမည် ဦးအောင်ဇော်

လက်မှတ်

ရက်စွဲ

၇.၁.၂၀၁၆

စည်းရုံးရေးမှူး အမည် ဦးသောဇော်ထွန်း

လက်မှတ်

ရက်စွဲ

၇.၁.၂၀၁၆



ပုံစံ - ၈ - ၁ ကျေးရွာအခြေခံအချက်အလက်များ (Form PC 1)

ကျေးရွာတစ်ရွာသို့ ပထမဆုံးမိတ်ဆက်ခရီး သွားရောက်သောအခါ လူထုစည်းရုံးရေးမှူးသည် ကျေးရွာအား ကျေးရွာအချက်အလက်များကို မေတ္တာရပ်ခံ၍ တောင်းခံရသည်။ ဤအချက်အလက်များကို စီမံကိန်းမိတ်ဆက်အစည်းပေးမတိုင်မီတောင်းခံရမည်။ စီမံကိန်းမိတ်ဆက်အစည်းပေးတွင် လူထုစည်းရုံးရေးမှူးသည် ဤအချက်အလက်များအား စစ်ဆေးပြီး မှန်ကန်အောင်ပြုလုပ်ရမည်။ ပြီးနောက်တွင် လူထုစည်းရုံးရေးမှူးမှ သတင်းအချက်အလက်ထံသို့ Tablets မှ တဆင့် ပြည်သွင်းရမည်။

ကျေးရွာခေါင်းဆောင် အမည် ဦးဇော်စွာ	ကျေးရွာခေါင်းဆောင်၏ ဖုန်းနံပါတ် ၈၇-၉၆၇၄၇၈၅၇၀	လူထုစည်းရုံးရေးမှူး၏ အမည် ဒေါ်စာပိအေးစိန်
ပြည်နယ်/51တိုင်းဒေသကြီး စစ်ကိုင်း	မြို့နယ် ပင်လယ်အူ	ကျေးရွာအုပ်စု ပေါက်ခွဲ
		ကျေးရွာ ပိန္နဲကုန်

လူမျိုးစု	အိမ်ထောင်စုအရေအတွက်	ကိုးကွယ်သည့်ဘာသာ	အိမ်ထောင်စုအရေအတွက်
လူမျိုးစု (၁) - ၂၁၂၁	၂၆	ဘာသာ (၁) - ၂၆	
လူမျိုးစု (၂) -----		ဘာသာ (၂) -----	
လူမျိုးစု (၃) -----		ဘာသာ (၃) -----	
လူမျိုးစုရော -----		ဘာသာရော -----	
အခြား	အရေအတွက်		
မသန်စွမ်းသူများ	၁	၂၆	၁
သက်ကြီးရွယ်အိုများ (၆၅ နှစ် နှင့် အထက်)	၅	၂၆	၅
စစ်ဘေးရှောင်			

	အမျိုးသား (အရေအတွက်)	အမျိုးသမီး (အရေအတွက်)
လူဦးရေ	၅၇	၃၁
လူမျိုးစု (၁) - ၂၁၂၁		
လူမျိုးစု (၂) -----		
လူမျိုးစု (၃) -----		
အခြား		
အိမ်ထောင်ဦးစီး		

(ခ) အခြေခံအဆောက်အအုံ အသုံးအဆောင်များ

စာသင်ကျောင်း	အမှတ်ခြံပိ	ကျန်းမာရေး	အမှတ်ခြံပိ	ဘာသာရေး အဆောက်အအုံများ	အမှတ်ခြံပိ
အထက်တန်းကျောင်း	<input type="checkbox"/>	ဆေးရုံ	<input type="checkbox"/>	စေတီ	<input type="checkbox"/>
အလယ်တန်းကျောင်း	<input type="checkbox"/>	ကျန်းမာရေးဌာန	<input type="checkbox"/>	ဘုန်းကြီးကျောင်း	<input checked="" type="checkbox"/>
မူလတန်းကျောင်း	<input checked="" type="checkbox"/>	ကျန်းမာရေးဌာနခွဲ	<input type="checkbox"/>	ဟိန္ဒူဘုရားကျောင်း	<input type="checkbox"/>
မူကြိုကျောင်း	<input type="checkbox"/>	ဆေးပေးခန်း	<input type="checkbox"/>	ခရစ်ယာန်ကျောင်း	<input type="checkbox"/>
အခြား	<input type="checkbox"/>	အခြား	<input type="checkbox"/>	ဗလီ	<input type="checkbox"/>
				အခြား	<input type="checkbox"/>
မှတ်ချက်		မှတ်ချက်		မှတ်ချက်	





မျှမ်းကျင်သူများမှတ်တမ်း (ကျေးရွာတွင်နေထိုင်သော သို့မဟုတ် တခြားရွာမှလာရောက်သော ကျွမ်းကျင်သူများ)

	(၁) စာသင်ကျောင်း		(၂) ကျန်းမာရေး			(၃) လက်မှုပညာရှင်		
	ရွာတွင်နေထိုင်သူ	အခြားရွာမှလာသူ		ရွာတွင်နေထိုင်သူ	အခြားရွာမှလာသူ		ရွာတွင်နေထိုင်သူ	အခြားရွာမှလာသူ
မူလတန်းပြဆရာ/မ	<input type="checkbox"/>	<input checked="" type="checkbox"/>	ဆရာဝန်	<input type="checkbox"/>	<input type="checkbox"/>	လက်သမား	<input checked="" type="checkbox"/>	<input type="checkbox"/>
အထက်တန်းပြဆရာ/မ	<input type="checkbox"/>	<input type="checkbox"/>	လက်ထောက်ကျန်းမာရေးမှူး	<input type="checkbox"/>	<input type="checkbox"/>	ပန်းရံ	<input type="checkbox"/>	<input type="checkbox"/>
အလယ်တန်းပြဆရာ/မ	<input type="checkbox"/>	<input type="checkbox"/>	အမျိုးသမီးကျန်းမာရေးဆရာမ	<input type="checkbox"/>	<input type="checkbox"/>	လှုပ်စစ်ကျွမ်းကျင်ပီးသမား	<input type="checkbox"/>	<input type="checkbox"/>
မူကြိုဆရာ/မ	<input type="checkbox"/>	<input type="checkbox"/>	သားဖွားဆရာမ	<input checked="" type="checkbox"/>	<input type="checkbox"/>	ရေပိုက်သွယ်သူ	<input checked="" type="checkbox"/>	<input type="checkbox"/>
အခြား	<input type="checkbox"/>	<input type="checkbox"/>	ပြည်သူ့ကျန်းမာရေးလုပ်သား	<input type="checkbox"/>	<input type="checkbox"/>	စက်ပြင်ဆရာ	<input checked="" type="checkbox"/>	<input type="checkbox"/>
မှတ်ချက်			မှတ်ချက်			မှတ်ချက်		

(ဃ) ကျေးရွာသို့ ရောက်ရှိနိုင်သည့် လမ်းအခြေအနေ / ကျေးရွာတစ်ရွာသည် ၎င်း၏ ကျေးရွာအုပ်စုနှင့် ဆက်သွယ်ထားသော လမ်းအခြေအနေ (အောက်ပါတို့ကိုပိုင်းပါ)

ကျောက်ကြမ်းလမ်း: ကတ္တရာလမ်း: ကွန်ကရစ်လမ်း: မော်တော်ဆိုင်ကယ်လမ်း:  
 ကျောက်ခင်းလမ်း: မြေသားလမ်း: လူသွားလမ်း: အခြား: \_\_\_\_\_

(င) ကျေးရွာဖွံ့ဖြိုးမှုစီမံချက် ပိုင်းပါ  
 (၁) လူထုပဟိုပြုစီမံကိန်းမစတင်မီ ဤကျေးရွာတွင်ကျေးရွာဖွံ့ဖြိုးမှု စီမံချက်ရှိခဲ့ပါသလား? ရှိပါသည်/မရှိပါ/မသိပါ  
 (၂) ရှိခဲ့ပါလျှင် ဤစီမံချက်ကို မည်သည့် ခုနှစ်တွင်ပြင်ဆင်ခဲ့ပါသနည်း? နှစ်-----/မသိပါ  
 (၃) ဤစီမံချက်ကို မြို့နယ်မှအတည်ပြုခဲ့ပါသလား? ပြုခဲ့ပါသည်/မပြုခဲ့ပါ /မသိပါ

(စ) ခရီးအကွာအဝေး  
 (၁) ဤကျေးရွာ၏ပဟိုမှ ၎င်းကျေးရွာအုပ်စု၏ပဟိုအထိ ခရီးမိုင်မည်မျှကွာဝေးသနည်း? မိုင်---၃---/မသိပါ  
 (၂) ဤကျေးရွာမှ ၎င်းကျေးရွာအုပ်စုပဟိုအထိ သွားလာရာတွင်ကြာမြင့်သည့်အချိန်။

ခြောက်သွေ့ရာသီတွင်ကြာချိန်-----၃၀ မိနစ်----- ထော်လာဂျီ/မော်တော်ဆိုင်ကယ်/ခြေလျင်/လား/မော်တော်ဘုတ်/  
 အခြား: -----  
 မိုးရာသီတွင်ကြာချိန်-----၄၅ မိနစ်----- ထော်လာဂျီ/မော်တော်ဆိုင်ကယ်/ခြေလျင်/လား/မော်တော်ဘုတ်/  
 အခြား: -----

(ဆ) ပတ်ဝန်းကျင်ဆိုင်ရာ သဘာဝဘေးအန္တရာယ်  
 ဤကျေးရွာတွင် ရေကြီးခြင်းကဲ့သို့ သဘာဝဘေးအန္တရာယ်ကျရောက်ဖူးခြင်း ရှိပါသလား။  
 မရှိပါ  ရှိပါသည် ရှိလျှင်ဖော်ပြပါ -----

(ဇ) ကျေးရွာတွင် ဖွဲ့စည်းထားသော အဖွဲ့အစည်းများ  
 လူထုပဟိုပြုစီမံကိန်းမတိုင်မီ ဤကျေးရွာတွင် ကျေးရွာဖွံ့ဖြိုးရေးအတွက် အစိုးရ (သို့) ရွာသားများကိုယ်တိုင်(သို့) စီမံကိန်းတစ်ခုခု ဖွဲ့စည်းထားသည့် အဖွဲ့အစည်းများရှိပါသလား။

(၁) -----  
 (၂) -----



အထွေထွေအုပ်ချုပ်ရေး ဦးစီးဌာန (GAD) မှ မှတ်တမ်းတင်ထားခြင်း  
 ကျေးရွာသည် အထွေထွေအုပ်ချုပ်ရေး ဦးစီးဌာန (GAD) မှ မှတ်တမ်းတင်ထားမှု ရှိပါသလား။  
 မရှိပါ       ရှိပါသည်

ကျေးရွာခေါင်းဆောင်

အမည် ဦးစောဦး

လက်မှတ်  နေ့စွဲ ၂၆.၁၂.၀၁၇

လူထုစည်းရုံးရေးမှူး

အမည် ဒေါ်တင်မာစို

လက်မှတ်  နေ့စွဲ ၂၆.၁၂.၀၁၇



**ပုံစံ - ၈ - ၁ ကျေးရွာအခြေအချက်အလက်များ (Form PC 1)**

လမ်းညွှန်ချက်၊ ကျေးရွာတစ်ရွာသို့ ပထမဆုံးမိတ်ဆက်ခန်း သွားရောက်ခဏအခါ လူထုစည်းရုံးရေးမှူးသည် ကျေးရွာခေါင်းဆောင်များအား ကျေးရွာအချက်အလက်များကို မေတ္တာရပ်ခံ၍ တောင်းခံရသည်။ ဤအချက်အလက်များကို စီမံကိန်းမိတ်ဆက်အစည်းဝေးမတိုင်မီတောင်းခံရမည်။ စီမံကိန်းမိတ်ဆက်အစည်းဝေးတွင် လူထုစည်းရုံးရေးမှူးသည် ဤအချက်အလက်များအား စစ်ဆေးပြီး မှန်ကန်အောင်ပြုလုပ်ရမည်။ ပြီးနောက်တွင် လူထုစည်းရုံးရေးမှူးမှ သတင်းအချက်အလက်ထံသို့ Tablets မှတစ်ဆင့် ပြည့်သွင်းရမည်။

ကျေးရွာခေါင်းဆောင် အမည် ဦးအောင်ဦး	ကျေးရွာခေါင်းဆောင်၏ နန်းနံပါတ်	လူထုစည်းရုံးရေးမှူး၏ အမည် ဒေါ်တင်မြာစိန်
ပြည်နယ်/တိုင်းဒေသကြီး စစ်ကိုင်း	မြို့နယ် မင်္ဂလာဒုံ	ကျေးရွာအုပ်စု ဖော်စွဲ
		ကျေးရွာ ပိန္နဲကုန်း

က။ လူဦးရေ

လူမျိုးစု	အိမ်ထောင်စုအရေအတွက်	ကိုးကွယ်ကမ္ဘာဦးဘာသာ	အိမ်ထောင်စုအရေအတွက်
လူမျိုးစု (၁) ---ဗမာ---	၂၆	ဘာသာ (၁) ---ဗုဒ္ဓ---	၂၆
လူမျိုးစု (၂) -----		ဘာသာ (၂) -----	
လူမျိုးစု (၃) -----		ဘာသာ (၃) -----	
လူမျိုးစုရော --- အခြား		ဘာသာ(၄) -----	
	အရေအတွက်		
မသန်စွမ်းသူများ	၁	၃၆	၁
သက်ကြီးရွယ်အိုများ (၆၀ နှစ် နှင့် အထက်)	၆	၃၆	၅
စံပေးရေးရောင်			

လူဦးရေ	အမျိုးသား (အရေအတွက်)	အမျိုးသမီး (အရေအတွက်)
လူဦးရေ	၅၉	၅၁
လူမျိုးစု (၁) -----		
လူမျိုးစု (၂) -----		
လူမျိုးစု (၃) -----		
အခြား		
အိမ်ထောင်ဦးစီး		

(ခ) အချိန်အဆောက်အအုံ အသုံးအဆောင်များ

စာသင်ကျောင်း	အမှတ် ခြံပါ	ကျန်းမာရေး	အမှတ် ခြံပါ	ဘာသာရေး အဆောက် အအုံများ	အမှတ် ခြံပါ
အထက်တန်းကျောင်း	<input type="checkbox"/>	ဆေးရုံ	<input type="checkbox"/>	စေတီ	<input type="checkbox"/>
အလယ်တန်းကျောင်း	<input type="checkbox"/>	ကျန်းမာရေးဌာန	<input type="checkbox"/>	ဘုန်းကြီးကျောင်း	<input checked="" type="checkbox"/>
မူလတန်းကျောင်း	<input checked="" type="checkbox"/>	ကျန်းမာရေးဌာနခွဲ	<input type="checkbox"/>	ဟိန္ဒူဘုရားကျောင်း	<input type="checkbox"/>
မူကြိုကျောင်း	<input type="checkbox"/>	ဆေးပေးခန်း	<input type="checkbox"/>	ခရစ်ယာန်ကျောင်း	<input type="checkbox"/>
အခြား	<input type="checkbox"/>	အခြား	<input type="checkbox"/>	ဂူ	<input type="checkbox"/>
				အခြား	<input type="checkbox"/>
မှတ်ချက်		မှတ်ချက်		မှတ်ချက်	





ဂ) ကျွမ်းကျင်သူများမှတ်တမ်း (ကျေးရွာတွင်နေထိုင်သော သို့မဟုတ် တာဝန်များလုပ်ဆောင်သော ကျွမ်းကျင်သူများ)

(၁) စာသင်ကျောင်း			(၂) ကျန်းမာရေး			(၃) လက်မှုပညာရှင်		
	ရွာတွင်နေထိုင်သူ	အခြားရွာမှလာသူ		ရွာတွင်နေထိုင်သူ	အခြားရွာမှလာသူ		ရွာတွင်နေထိုင်သူ	အခြားရွာမှလာသူ
မူလတန်းပြဆရာ/မ	<input type="checkbox"/>	<input checked="" type="checkbox"/>	ဆရာဝန်	<input type="checkbox"/>	<input type="checkbox"/>	လက်သမား	<input type="checkbox"/>	<input checked="" type="checkbox"/>
အထက်တန်းပြဆရာ/မ	<input type="checkbox"/>	<input type="checkbox"/>	လက်ထောက်ကျန်းမာရေးမှူး	<input type="checkbox"/>	<input type="checkbox"/>	ပန်းရံ	<input type="checkbox"/>	<input checked="" type="checkbox"/>
အလယ်တန်းပြဆရာ/မ	<input type="checkbox"/>	<input type="checkbox"/>	အမျိုးသမီးကျန်းမာရေးဆရာမ	<input type="checkbox"/>	<input type="checkbox"/>	လျှပ်စစ်ကျွမ်းကျင်ပညာရှင်	<input type="checkbox"/>	<input type="checkbox"/>
ပျက်ပြတ်ဆရာ/မ	<input type="checkbox"/>	<input type="checkbox"/>	သားဖွားရာဆရာမ	<input type="checkbox"/>	<input type="checkbox"/>	ရေပိုက်သူ	<input type="checkbox"/>	<input type="checkbox"/>
အခြား	<input type="checkbox"/>	<input type="checkbox"/>	ပြည်သူ့ကျန်းမာရေးလုပ်သား	<input type="checkbox"/>	<input type="checkbox"/>	စက်ပြင်ဆရာ	<input type="checkbox"/>	<input type="checkbox"/>
မှတ်ချက်			မှတ်ချက် 5			မှတ်ချက်		

(ဃ) ကျေးရွာသို့ ရောက်ရှိနိုင်သည့် လမ်းအခြေအနေ / ကျေးရွာတစ်ရွာသည် ၎င်း၏ ကျေးရွာအုပ်စုနှင့် ဆက်သွယ်ထားသော လမ်းအခြေအနေ (အောက်ပါပုံကိုရိုင်းပါ)

ကျောက်ကြမ်းလမ်း: \_\_\_\_\_ ကုတ်လမ်း: \_\_\_\_\_ ကွန်ကရစ်လမ်း: \_\_\_\_\_ မော်တော်ဆိုင်ကယ်လမ်း: \_\_\_\_\_  
 ကျောက်ခင်းလမ်း: ခြေသားလမ်း လူသွားလမ်း: \_\_\_\_\_ အခြား: \_\_\_\_\_

(င) ကျေးရွာဖွံ့ဖြိုးမှုစီမံချက်

(၁) လူထုပတ်ဝန်းကျင်ထိခိုက်မှုမရှိစေရန် ဤကျေးရွာတွင်ကျေးရွာဖွံ့ဖြိုးမှု စီမံချက်ရှိခဲ့ပါသလား? ရိုင်းပါ  
 ရှိပါသည်/မရှိပါ/မသိပါ  
 (၂) ရှိခဲ့ပါလျှင် ဤစီမံချက်ကို မည်သည့် နှစ်တွင်ပြင်ဆင်ခဲ့ပါသနည်း? နှစ်-----/မသိပါ  
 (၃) ဤစီမံချက်ကို ခြုံငုံစီမံအတည်ပြုခဲ့ပါသလား? ပြုခဲ့ပါသည်/မပြုခဲ့ပါ/မသိပါ

(စ) ခရီးအကွာအဝေး

(၁) ဤကျေးရွာ၏ပတ်ဝန်းကျင်တွင် ကျေးရွာအုပ်စု၏ပတ်ဝန်းကျင် ခရီးမိုင်မည်မျှကွာဝေးသနည်း? မိုင် ၂-၁၅/မသိပါ  
 (၂) ဤကျေးရွာမှ ၎င်းကျေးရွာအုပ်စု၏ပတ်ဝန်းကျင် သွားလာရာတွင် ကြာမြင့်သည့်အချိန်။

ခြောက်သွေ့ရာသီတွင်ကြာချိန် ----- ၁၅ မိနစ် ----- ထောက်လက်/မော်တော်ဆိုင်ကယ်/ခြေလျင်/လား/မော်တော်ဘုတ်/  
 အခြား: -----  
 မိုးရာသီတွင်ကြာချိန် ----- ၃၀ မိနစ် ----- ထောက်လက်/မော်တော်ဆိုင်ကယ်/ခြေလျင်/လား/မော်တော်ဘုတ်/  
 အခြား: -----

(ဆ) ပတ်ဝန်းကျင်ဆိုင်ရာ သဘာဝဘေးအန္တရာယ်

ဤကျေးရွာတွင် ရေကြီးခြင်းကဲ့သို့ သဘာဝဘေးအန္တရာယ်ကျရောက်ဖူးခြင်း ရှိပါသလား? မရှိပါ  ရှိပါသည်  ရှိလျှင်ဖော်ပြပါ -----

(ဇ) ကျေးရွာတွင် ဖွံ့စည်းထားသော အဖွဲ့အစည်းများ

လူထုပတ်ဝန်းကျင်ထိခိုက်မှုမရှိစေရန် ဤကျေးရွာတွင် ကျေးရွာဖွံ့ဖြိုးရေးအတွက် အစိုးရ (သို့) ရွာသားများကိုယ်တိုင်(သို့) စီမံကိန်းတစ်ခုခုမှ ဖွဲ့စည်းထားသည့် အဖွဲ့အစည်းများရှိပါသလား။

(၁) ----- ၁၅/၁၅ -----  
 (၂) -----



အထွေထွေအုပ်ချုပ်ရေး ဦးစီးဌာန (GAD) မှ မှတ်တမ်းတင်ထားခြင်း  
 ကျေးရွာသည် အထွေထွေအုပ်ချုပ်ရေး ဦးစီးဌာန (GAD) မှ မှတ်တမ်းတင်ထားမှု ရှိပါသလား။  
 မရှိပါ       ရှိပါသည်

ကျေးရွာခေါင်းဆောင်

အမည်ကြီး (၆၄) ဦး

လက်မှတ် (၆၄) ဦး      နေ့စွဲ ၂၂.၈.၂၀၁၇

လူထုစည်းရုံးရေးမှူး

အမည် (၆၄) ဦး (၁၇) ဦး



၁၀။ ပုံစံ ၈-၂။ စီမံကိန်းစက်ဝန်းအချိန်ဇယား

ပုံစံ - ၈-၃ - စီမံကိန်းအချိန်ဇယား (FORM PC 3)

လမ်းညွှန် သက်တိုင်ရာ စည်းရုံးရေးများ (CFTF) များက ကျေးရွာနှင့် ကျေးရွာအုပ်စုအတွက် စီမံကိန်းတစ်ဆင့်ပြီးတိုင်း ပြင်ဆင်ရန်၊ စည်းရုံးရေးများအပေါ် ဖြစ်ပေါ်လာသော အခက်အခဲများကို ဖြေရှင်းပေးရန်၊

ရက်စွဲ ၅.၅.၂၀၁၅ ခုနှစ် ဝန်ထမ်းအုပ်စု အဖွဲ့ဝင် ဦးနယ် ဝန်ထမ်းအဖွဲ့

စီမံကိန်းအဆင့်	ရက်စွဲ				အစည်းအဝေး တက်ရောက်သူ	တိုင်းရင်းသား
	စ ရက်	ပြီး ရက်	ကျား	မ		
(၁) ပထမအစည်းအဝေး၊ ကော်မတီဖွဲ့ စည်းခြင်း	၁၅.၂.၂၀၁၅	၁၅.၂.၂၀၁၅	၂၄	၁၉	၂၅	
(၂) ဒုတိယအစည်းအဝေး၊ ကျေးရွာစီမံကိန်း ရေးဆွဲခြင်း	၁၆.၂.၂၀၁၅	၁၆.၂.၂၀၁၅	၁၂	၇	၁၉	
(၃) ကျေးရွာအုပ်စု စီမံကိန်း ဆုံးဖြတ်ချက်	၂၂.၅.၂၀၁၅	၂၂.၅.၂၀၁၅				
(၄) ဦးနယ်စီမံကိန်းရေးဆွဲရေးနှင့် အကောင်အထည်ဖော်ရေး ကော်မတီ အတည်ပြုချက်	၂၂.၅.၂၀၁၅	၂၂.၅.၂၀၁၅				
(၅) ကျေးရွာ အစီရင်ခံစာ ပြုစုခြင်း						
(၆.၁) စီမံကိန်း လုပ်ငန်းခွဲ ပြင်ဆင်မှု အစည်းအဝေး (ပုကြိမ်)						
(၆.၂) စီမံကိန်း လုပ်ငန်းခွဲ ပြင်ဆင်မှု အစည်းအဝေး (ဒုကြိမ်)						
(၆.၃) စီမံကိန်း လုပ်ငန်းခွဲ ပြင်ဆင်မှု အစည်းအဝေး (တကြိမ်)						
(၆.၄) စီမံကိန်း လုပ်ငန်းခွဲ ပြင်ဆင်မှု အစည်းအဝေး (စကြိမ်)						
(၆.၅) စီမံကိန်း လုပ်ငန်းခွဲ ပြင်ဆင်မှု အစည်းအဝေး (ပဉ္စမကြိမ်)						
(၇) လုပ်ငန်း အကောင်အထည်ဖော်ခြင်း						
(၈.၁) ကျေးရွာလုပ်ငန်း တိုးတက်မှု တင်ပြခြင်းအစည်းအဝေး (ပုကြိမ်)						
(၈.၂) ကျေးရွာလုပ်ငန်း တိုးတက်မှု တင်ပြခြင်းအစည်းအဝေး (ဒုကြိမ်)						
(၈.၃) ကျေးရွာလုပ်ငန်း တိုးတက်မှု တင်ပြခြင်းအစည်းအဝေး (တကြိမ်)						
(၈.၄) ကျေးရွာလုပ်ငန်း တိုးတက်မှု တင်ပြခြင်းအစည်းအဝေး (စကြိမ်)						
(၈.၅) ကျေးရွာလုပ်ငန်း တိုးတက်မှု တင်ပြခြင်းအစည်းအဝေး (ပဉ္စမကြိမ်)						
(၉) သက္ကာရေး စစ်ဆေးခြင်း						
(၁၀) လူထုစစ်ဆေးပွဲ						







စီမံကိန်းအထောက်အကူပြုရေးအဖွဲ့အစည်းများ	အစည်းအဝေးအတွင်းတက်ရောက်သူအရေအတွက်				
	စတင်သည့်နေ့	နေ့စွဲ	အချိန်သားအရေအတွက်	အချိန်သီအရေအတွက်	အိမ်ထောင်စုအရေအတွက်
၆. နာသဂ္ဂကုရေးကုန်ကုမ္ပဏီ လျာထားအစီအစဉ် ရေးဆွဲခြင်း					
၆.၄ ဖြစ်/ထိန်းအစီအစဉ် ရေးဆွဲခြင်း					
၇. စီမံကိန်းလုပ်ငန်းခွဲ တိုးတက်မှု တောင့်ကြံစွာ လေ့လာခြင်းအစည်းအဝေး	မလို	မလို	မလို	မလို	မလို
၇.၁ အစည်းအဝေး ပထမအကြိမ်					
၇.၂ အစည်းအဝေး ဒုတိယအကြိမ်					
၇.၃ အစည်းအဝေး တတိယအကြိမ်					
၈. စီမံကိန်းလုပ်ငန်းခွဲ အပြီးသတ်စစ်ဆေးခြင်း အစည်းအဝေး					
၉. လူထုစစ်ဆေးမှုအစည်းအဝေး					





ပုံစံ - ၈ - ၂ - စီမံကိန်းစက်ဝန်းအချိန်ဇယား (PC 2)

လမ်းညွှန်ချက်၊ သက်ဆိုင်ရာလူထုစည်းရုံးရေးမှူး/လက်ထောက်နည်းပညာမှူးများမှ စီမံကိန်းစက်ဝန်းအဆင့်တစ်ခုစီဖြီးစီတိုင်း ကျေးရွာအုပ်စုအတွက် ဤပုံစံကို ဖြည့်သွင်းရမည်။

စည်းရုံးရေးမှူး/ဝန်ထမ်း အမည် ဇော်တင် | ဘဝစိန်

နေ့စွဲ ၂၇.၁.၂၀၁၇

စက်ဝန်းအားအမှတ်ခြစ်ဝါ  စက်ဝန်း(၁)  စက်ဝန်း(၂)  စက်ဝန်း(၃)

စက်ဝန်း (၄)

ပြည်နယ်/တိုင်း စစ်ကိုင်း၊ မြို့နယ် ပုဂံမြို့နယ်၊ ကျေးရွာအုပ်စု ပုဂံမြို့နယ်၊ ကျေးရွာ ပုဂံမြို့

စီမံကိန်းထောင်ရွက်မှုအဆင့်များ	နေ့စွဲ		အစည်းအဝေးတွင်တက်ရောက်သူအရေအတွက်			
	စတင်သည့်နေ့	ပြီးဆုံးသည့်နေ့	အမျိုးသားအရေအတွက်	အမျိုးသမီးအရေအတွက်	အိမ်ထောင်စုအရေအတွက်	လူမျိုးစုတက်ရောက်သူအရေအတွက်နှင့် လူမျိုးစုအမည်
၁။ ကျေးရွာစီမံကိန်း မိတ်ဆက်အစည်းအဝေး	၂၆.၁.၁၇	၂၆.၁.၁၇	၆	၁၆	၂၆	၂၈   ၂၈
၂။ ကျေးရွာစွဲမြီးရေး စီမံချက်ရေးဆွဲခြင်းအစည်းအဝေး	၂၇.၁.၁၇	၂၇.၁.၁၇	၁၅	၂၀	၂၆	၃၅   ၂၈
၃။ ကျေးရွာအုပ်စု လုပ်ငန်းဆောင်ရွက်ချက်သည့်အစည်းအဝေး	၂၈.၁.၁၇	၂၈.၁.၁၇	၁၄	၁၂	၂၆	၂၆   ၂၈
၄။ မြို့နယ်အဆင့် စီမံကိန်းရေးဆွဲရေးနှင့် အကောင်အထည်ဖော်ရေးကော်မတီ၏ စီမံကိန်း သုံးသပ်မှုအစည်းအဝေး	၂၇.၁.၁၇	၂၇.၁.၁၇	မရှိ	မရှိ	မရှိ	မရှိ
၅။ မြို့နယ် စီမံကိန်းရေးဆွဲရေးနှင့် အကောင်အထည်ဖော်ရေး ကော်မတီ၏ဆုံးဖြတ်ချက်ကို ရွာသို့ အယ်ပေးအကြောင်းကြားသည့် အစည်းအဝေး	၈.၃.၁၇	၈.၃.၁၇	၁၆	၁၄	၂၈	၃၀   ၂၈
၆။ စီမံကိန်းလုပ်ငန်းဆွဲစီမံချက်ရေးဆွဲခြင်းအစည်းအဝေး						
၆.၁။ စီမံကိန်းလုပ်ငန်း အကောင်အထည်ဖော်ရေးအစီအစဉ် ရေးဆွဲခြင်း	၉.၃.၁၇	၉.၃.၁၇	၁၆	၁၄	၂၈	၃၀   ၂၈







၄-၂-စ-၂-စီမံကိန်းစက်ဝန်းအချိန်ဇယား (PC 2)

လမ်းညွှန်ချက် သက်ဆိုင်ရာလူထုစည်းရုံးရေး/လက်ထောက်နည်းပညာများမှ စီမံကိန်းစက်ဝန်းအဆင့်တစ်ခုစီပြီးစီးပုံစံ၊ ကျေးရွာအုပ်စုအတွက် ညွှန်စက် ပြည့်စုံမှု ရမည်။

စည်းရုံးရေးမှူး/လက်ထမ်း အမည် ၁၃၇ တင် (ဒါ စာ ၁၄)

နေ့စွဲ

စက်ဝန်းအားအမှတ်ဖြစ်ပါ  စက်ဝန်း(၁)  စက်ဝန်း(၂)  စက်ဝန်း(၃)

၂-စက်ဝန်း (၄)

ပြည်နယ်/တိုင်း စစ်ဒေသ: မြို့နယ် မပါဝင်ဘဲ၊ ကျေးရွာအုပ်စု မြောက်ပိုင်း၊ ကျေးရွာ ပါမည်။

စီမံကိန်းစက်ဝန်းအဆင့်များ	နေ့စွဲ		အစည်းအဝေးတွင်တက်ရောက်သူအရေအတွက်			
	တောင်သည် နေ့	ပြီးဆုံးသည့်နေ့	အချိုးသား အရေအတွက်	အချိုးသီး အရေအတွက်	အိမ်ထောင်စု အရေအတွက်	လူမျိုးစုတော်ရောက်သူ အရေအတွက် နှင့် လူမျိုးစုအမည်
၁။ ကျေးရွာစီမံကိန်း မိတ်ဆက်အစည်းအဝေး	၂၅.၁၁.၁၅	၂၅.၁၁.၁၅	၈	၁၃	၂၁	၂၁   ၂၁   ၂၁
၂။ ကျေးရွာဖွံ့ဖြိုးရေး စီမံချက်ရေးဆွဲခြင်း အစည်းအဝေး	၂၅.၁၁.၁၅	၂၅.၁၁.၁၅	၈	၁၃	၂၁	၂၁   ၂၁   ၂၁
၃။ ကျေးရွာအုပ်စု လုပ်ငန်းဆုံးဖြတ်ချက်ချသည့် အစည်းအဝေး	၂၄.၁၁.၁၅	၂၄.၁၁.၁၅	၆	၆	၁၆	၁၆   ၂၁   ၂၁
၄။ မြို့နယ်အဆင့် စီမံကိန်းရေးဆွဲရေး နှင့် အကောင်အထည်ဖော်ရေးကော်မတီ၏ စီမံကိန်း သုံးသပ်မှု အစည်းအဝေး			မလို	မလို	မလို	မလို
၅။ မြို့နယ် စီမံကိန်းရေးဆွဲရေး နှင့် အကောင်အထည်ဖော်ရေး ကော်မတီ၏ဆုံးဖြတ်မှုကို ရွာသို့ အသိပေး အကြောင်းကြားသည့် အစည်းအဝေး						
၆။ စီမံကိန်းလုပ်ငန်းစွဲစီမံချက်ရေးဆွဲခြင်း အစည်းအဝေး						
၆.၁။ စီမံကိန်းလုပ်ငန်း အကောင်အထည်ဖော် ရေးဆွဲခြင်း						







၁၁။ ပုံစံ ၈-၃။ ကျေးရွာဖွံ့ဖြိုးရေးဦးစားပေးအစီအစဉ်

ပုံစံ - ၈-၄ - ကျေးရွာမျှော်မှန်းချက် (FORM PC 4)

လမ်းညွှန်။ ကျေးရွာမျှော်မှန်းချက် အစည်းအဝေးအပြီးတွင် ကျေးရွာ စီ/ထောက်သည် လူထုစည်းရုံးရေးမှူး၏ အကူအညီဖြင့် ဤပုံစံကို ဖြည့်သွင်းရမည်။ လူထုပတ်ဝန်းကျင်စီမံကိန်း ရန်ပုံငွေသာမဟုတ်၊ အခြားရန်ပုံငွေများ အပါအဝင် အခက်အခဲအားလုံး၊ ဦးစားပေး အစီအစဉ်များ၊ လုပ်ငန်းစဉ်များပါ ရေးသွင်းပါ။

စည်းရုံးရေးမှူးအမည် ဒေါ်မြနွဲ့ကိုစု

ရက်စွဲ။ 15. ၂. 2015  ပ နှစ်  ဒု နှစ်  တ နှစ်  ဝ နှစ်

ပြည်နယ်/ တိုင်းဒေသကြီး ခင်စက်တီ မြို့နယ် ပင်မနက် ကျေးရွာအုပ်စု မော်ချင် ကျေးရွာ ပိန္နဲကုန်း

(က) အခက်အခဲများ (အဓိက အခက်အခဲများအနက် အနည်းဆုံး ၅ ခု ရေးပါ)

အမျိုးသားများဘက်မှ တင်ပြသော အခက်အခဲများ	အမျိုးသမီးများဘက်မှ တင်ပြသော အခက်အခဲများ
၁ <u>သောက်သုံးရေ မလုံလောက်</u>	၁ <u>သောက်သုံးရေ မလုံလောက်</u>
၂ <u>မီးရေစိုရေ</u>	၂ <u>မီးရေစိုရေ</u>
၃ <u>နစ် (ကျောက်ခင်း)</u>	၃ <u>အဆင်မပြေပါး မြေ</u>
၄ <u>အဆင်မပြေပါး မြေ</u>	၄ <u>ပွားစား ဆက်နစ် များကောင်းစေချင်</u>
၅ <u>စားစနိုး</u>	၅ <u>စားစနိုး မြေ</u>

(ခ) မျှော်မှန်းချက် နောက် ၅ နှစ်ကြာကာလတွင် ကျေးရွာဖွံ့ဖြိုးမှုအတွက် အဓိက ရည်မှန်းချက်များ (၅ ခု)

အမျိုးသားများဘက်မှ တင်ပြသော ရည်မှန်းချက်	အမျိုးသမီးများဘက်မှ တင်ပြသော ရည်မှန်းချက်
၁ <u>ဆေးခန်းဖွင့်ချင်</u>	၁ <u>စာသင်ကျောင်း ဖွင့်စေချင်</u>
၂ <u>သောက်သုံးရေပေါများစေချင်</u>	၂ <u>ဆေးခန်း ဖွင့်ချင်</u>
၃ <u>စာသင်ကျောင်း ဖွင့်စေချင်</u>	၃ <u>ပတ်ဝန်းကျင် ကောင်းစေချင်</u>
၄ <u>ပတ်ဝန်းကျင် ကောင်းစေချင်</u>	၄ <u>ကျေးရွာပေါများစေချင်</u>
၅ <u>၂၄ နာရီ ရေပေးစေချင်</u>	၅ <u>၂၄ နာရီ ရေပေးစေချင်</u>

(ဂ) ကျေးရွာတွင် ၃ နှစ်အတွင်း ဆောင်ရွက်မည့် ဦးစားပေး လုပ်ငန်းများ (လူထုပတ်ဝန်းကျင်စီမံကိန်း ရန်ပုံငွေသာမဟုတ်၊ အခြားရန်ပုံငွေများအတွက်ပါ ရေးသွင်းပြီး လူထုပတ်ဝန်းကျင်စီမံကိန်း ရန်ပုံငွေဖြင့် ဆောင်ရွက်မည့် လုပ်ငန်းကို ခြစ်ပါ)

ကျေးရွာ ဦးစားပေး ဖွံ့ဖြိုးရေး လုပ်ငန်းများ	ကျား/ မ/ ကျား+မ တင်ပြချက်	လူထုပတ်ဝန်းကျင်စီမံကိန်းမှ ဆောင်ရွက်ရန် အမှန်ဖြစ်ပါ	ခန့်မှန်း ကုန်ကျငွေ	ခန့်မှန်း အကျိုးပြုဦးရေ
၁ <u>ကျေးရွာအုပ်စု ကျေးရွာ အသစ်တည်ဆောက်</u>	ကျား+မ	✓	၁၀၀ သိန်း	၁၁၆
၂ <u>ဆိပ်ကမ်း ဖွင့်ချင်</u>	မ	✓	၅၀ သိန်း	၁၁၆
၃ <u>စာသင်ကျောင်း အသစ်တည်ဆောက်</u>	မ	✓	၅၀ သိန်း	၁၁၆
၄ <u>ကျေးရွာပတ်ဝန်းကျင် ဖွံ့ဖြိုးရေး</u>	မ	✓	၅၀ သိန်း	၁၁၆
၅ <u>တိရစ္ဆာန်ကျေးရွာ ဖွံ့ဖြိုးရေး</u>	မ	✓	၁၀၀ သိန်း	၁၁၆
၆ <u>ဆေးခန်း</u>	မ	✓	၂၀၀ သိန်း	၁၁၆

ကျေးရွာစီမံကိန်း အထောက်အကူပြု ကော်မတီ ဥက္ကဋ္ဌ အတည်ပြုချက်

လက်မှတ်

[Signature]

ရက်စွဲ 15. ၂. 2015





ပုံစံ - ၈-၄ - ကျေးရွာမျှော်မှန်းချက် (FORM PC 4)

လမ်းညွှန်၊ ကျေးရွာမျှော်မှန်းချက် အစည်းအဝေးအပြီးတွင် ကျေးရွာ စီ/ထောက်သည် လူထုစည်းရုံးရေးမှူး၏ အကူအညီဖြင့် ဤပုံစံကို ဖြည့်သွင်းရမည်။ လူထုဗဟိုပြုစီမံကိန်း ရန်ပုံငွေသာမဟုတ်၊ အခြားရန်ပုံငွေများ အပါအဝင် အခက်အခဲအားလုံး၊ ဦးစားပေး အစီအစဉ်များ၊ လုပ်ငန်းစဉ်များပါ ရေးသွင်းပါ။

စည်းရုံးရေးမှူးအမည် ဒေါ်အိန်စိန်စိန်

ရက်စွဲ၊ 15. ၉. 2015  ၂ နှစ်  ၃ နှစ်  ၄ နှစ်  ၅ နှစ်

ပြည်နယ်/ တိုင်းဒေသကြီး မန္တလေး ခြို့နယ် ပုလဲမြို့နယ် ကျေးရွာအုပ်စု မော်ဒယ် ကျေးရွာ ပိန္နဲကုန်း

(က) အခက်အခဲများ (အဓိက အခက်အခဲများအနက် အနည်းဆုံး ၅ ခု ရေးပါ)

အမျိုးသားများဘက်မှ တင်ပြသော အခက်အခဲများ	အမျိုးသမီးများဘက်မှ တင်ပြသော အခက်အခဲများ
၆ ဘက်အကျိုး	၆ မျက်နှာချင်း
၇	၇
၈	၈
၉	၉

(ခ) မျှော်မှန်းချက် နောက် ၅ နှစ်ကြာကာလတွင် ကျေးရွာဖွံ့ဖြိုးမှုအတွက် အဓိက ရည်မှန်းချက်များ (၅ ခု)

အမျိုးသားများဘက်မှ တင်ပြသော ရည်မှန်းချက်	အမျိုးသမီးများဘက်မှ တင်ပြသော ရည်မှန်းချက်
၁	၁
၂	၂
၃	၃
၄	၄
၅	၅

(ဂ) ကျေးရွာတွင် ၃ နှစ်အတွင်း ဆောင်ရွက်မည့် ဦးစားပေး လုပ်ငန်းများ (လူထုဗဟိုပြုစီမံကိန်း ရန်ပုံငွေသာမဟုတ်၊ အခြားရန်ပုံငွေများအတွက်ပါ ရေးသွင်းပြီး လူထုဗဟိုပြုစီမံကိန်း ရန်ပုံငွေဖြင့် ဆောင်ရွက်မည့် လုပ်ငန်းကို ခြစ်ပါ)

ကျေးရွာ ဦးစားပေး ဖွံ့ဖြိုးရေး လုပ်ငန်းများ	ကျား/ မ/ ကျား+မ တင်ပြချက်	လူထုဗဟိုပြု စီမံကိန်းမှ ဆောင်ရွက်ရန် အမှန်ဖြစ်ပါ	ခန့်မှန်း ကုန်ကျငွေ	ခန့်မှန်း အကျိုးပြုဦးရေ
၃၂ မျက်နှာချင်း (၂၀၁၆)	၂+၁	✓	၃၅၀ သိန်း	၁၁၆
၃၃ ဘက်အကျိုး (၂၀၁၆)	၂+၁	✓	၃၅၀ သိန်း	၁၁၆
၃				
၄				
၅				
၆				

ကျေးရွာစီမံကိန်း အထောက်အကူပြု ကော်မတီ ဥက္ကဋ္ဌ အတည်ပြုချက်

လက်မှတ် [Signature]

ရက်စွဲ 15. ၉. 2015



ပုံစံ ၈-၃ ကျေးရွာဖွံ့ဖြိုးရေး ဦးစားပေးအစဉ် (Form PC 3)

လယ်မွန်ရွက်/ အဆင့် (၃) ကျေးရွာမှော်မှန်းချက်အစဉ်အပေး ပြီးဆုံးသောအခါ ကျေးရွာစီမံကိန်း အထောက်အကူပြုကော်မတီသည် လူထုစည်းရုံးရေးမှူးအကူအညီဖြင့် ဤပုံစံကိုပြည့်စုံအောင် ဖြည့်သွင်းရမည်။ အားလုံးသော အခက်အခဲအတားအဆီးများ၊ ဖွံ့ဖြိုးရေးဦးစားပေးအစဉ်များ၊ လူထုဗဟိုပြုစီမံကိန်း၏ ရန်ပုံငွေအရင်းအမြစ်နှင့် မသက်ဆိုင်သည့် လုပ်ငန်းများအားလုံးကိုဖော်ပြရမည်။

လူထုစည်းရုံးရေးမှူး/ဝန်ထမ်း အမည်

နေ့စွဲ	စက်ဝန်းအား အမှတ်ခြစ်ပါ (✓) <input type="checkbox"/> စက်ဝန်း(၁) <input type="checkbox"/> စက်ဝန်း (၂) <input type="checkbox"/> စက်ဝန်း (၃) <input type="checkbox"/> စက်ဝန်း (၄) <input type="checkbox"/>		
ပြည်နယ်/တိုင်း	မြို့နယ်	ကျေးရွာအုပ်စု	ကျေးရွာ

က. အခက်အခဲအတားအဆီးများအားဆွေးနွေးခြင်း - ယခုလက်ရှိအခြေအနေတွင်ဤကျေးရွာဖွံ့ဖြိုးတိုးတက်ရေးအတွက် အဓိကအခက်အခဲအတားအဆီးများသည် မည်သည်များဖြစ်ပါသနည်း(အမျိုးသား/သမီး အနည်းဆုံးအခက်အခဲ ၅ ခုစီဖော်ပြပါ)

အမျိုးသား အဖွဲ့မှတင်ပြသောအခက်အခဲအတားအဆီးများ		အမျိုးသမီး အဖွဲ့မှတင်ပြသောအခက်အခဲအတားအဆီးများ	
၁	စာသင်ကျောင်း၊ ဆစ်တင်ဆောက်	၁	စာသင်ကျောင်း၊ တည်ဆောက်
၂	စာသင်ကျောင်း၊ ဖိတ်သော	၂	ကျောင်း၊ ဝင်းခြံ
၃	စာသင်ကျောင်း၊ ဝင်းခြံ	၃	စာသင်ကျောင်း၊ ဖိတ်သော
၄		၄	
၅		၅	

ခ. မျှော်မှန်းခြင်း- ဤကျေးရွာဖွံ့ဖြိုးတိုးတက်ရေးအတွက်နောင်လာမည့် (၅) နှစ်အားရည်ရွယ်၍ ဆောင်ရွက်ရန်အတွက် မည်သည့်အရာများသည်အဓိကမျှော်မှန်းချက်ဖြစ်သနည်း။

အမျိုးသားအဖွဲ့မှတင်ပြသောမျှော်မှန်းချက်များ		အမျိုးသမီးအဖွဲ့မှတင်ပြသောမျှော်မှန်းချက်များ	
၁	စာသင်ကျောင်း၊ သစ်တင်ဆောက်	၁	စာသင်ကျောင်း၊ သစ် တည်ဆောက်
၂	စာသင်ကျောင်း၊ ဖိတ်သော	၂	ကျောင်း၊ ဝင်းခြံ
၃	စာသင်ကျောင်း၊ ဝင်းခြံ	၃	စာသင်ကျောင်း၊ ဖိတ်သော
၄		၄	
၅		၅	





၈. ဤကျေးရွာ၏ လာမည့် ( ၃ ) နှစ်အတွက် ဦးစားပေး ဖွံ့ဖြိုးတိုးတက်မှု လုပ်ငန်း အစီအစဉ်များအားဖော်ပြပါ။  
 (လူထုဝေဖန်မှုပုံစံကို အသုံးပြုသော အစီအစဉ်များကို ဦးစားပေး အဆင့်အလိုက်ဖော်ပြပြီး ကျန် လူထုဝေဖန်မှု ပုံစံကို ရန်ပုံငွေအရင်းအမြစ်နှင့် မပတ်သက်သည့်အစီအစဉ်များလည်းဖော်ပြရန်ဖြစ်သည် )

ကျေးရွာအတွက် ဦးစားပေး ဖွံ့ဖြိုးတိုးတက်မှု လုပ်ငန်းစဉ်များ	အဆိုပြုသူ (အမျိုးသားများ/ အမျိုးသမီးများ/ အမျိုးသား+အမျိုးသမီး)	လူထုဝေဖန်မှုပုံစံအတွက် အဆိုပြုသည် (ဦးစားပေးအဆင့် အလိုက်ဖော်ပြပါ)	ခန့်မှန်း ကုန်ကျ စရိတ်	အကျိုးခံစား ခွင့်ရှိသူ နှင့် မှန်းခြေ အရေအတွက်
၁ စာသင်ကျောင်းဆောက်လုပ်	ကျား + ၁၀	၂ ၁	၃၀၀၀၀၀၀	၆၀
၂ စာသင်ကျောင်း ခန်းမ	"	၄ ၂	၁၀၀၀၀၀၀	၆၀
၃ စာသင်ကျောင်း အောက်အောက်	"	၆ ၃	၁၆၀၀၀၀၀	၆၀
၄		၃		
၅		၅		
၆		၀		

ဥက္ကဋ္ဌ ၊ ကျေးရွာပုံစံကို အထောက်အကူပြုကော်မတီမှ အတည်ပြုသည်။

အမည် ----- ဇွန်ဦးစွာဦး လက်မှတ် ----- နေ့စွဲ ----- ၁၀.၁.၂၀၁၅ -----



ပုံစံ ၈-၃ ကျေးရွာဖွံ့ဖြိုးရေး ဦးစားပေးအစီအစဉ် (Form PC 3)

လယ်ယာမဲ့ရှားမှု/ အဆင့် (၃) ကျေးရွာမှိုင်းများချက်အစည်းအဝေး ပြီးဆုံးသောအခါ ကျေးရွာစီမံကိန်း အထောက်အကူပြုကော်မတီသည် လူထုစည်းရုံးရေးမှူးအကူအညီဖြင့် ဤပုံစံကိုပြည့်စုံအောင် ဖြည့်သွင်းရမည်။ အားလုံးသော အခက်အခဲအတားအဆီးများ၊ ဖွံ့ဖြိုးမှုဦးစားပေးအစီအစဉ်များ၊ လူထုဖယုတ်ပြုစီမံကိန်း၏ ရန်ပုံငွေအရင်းအမြစ်နှင့် မသက်ဆိုင်သည့် လုပ်ငန်းများအားလုံးကိုဖော်ပြရမည်။

လူထုစည်းရုံးရေးမှူး/ဂန်ထမ်း အမည်

နေ့စွဲ	စက်ဝန်းအား အမှတ်ခြစ်ပါ (✓) <input type="checkbox"/> စက်ဝန်း(၁) <input type="checkbox"/> စက်ဝန်း (၂) <input type="checkbox"/> စက်ဝန်း (၃) <input type="checkbox"/> စက်ဝန်း (၄) <input type="checkbox"/>		
ပြည်နယ်/တိုင်း	မြို့နယ်	ကျေးရွာအုပ်စု	ကျေးရွာ

က. အခက်အခဲအတားအဆီးများအားဆွေးနွေးခြင်း - ယခုလက်ရှိအခြေအနေတွင်ဤကျေးရွာဖွံ့ဖြိုးတိုးတက်ရေးအတွက် အဓိကအခက်အခဲအတားအဆီးများသည် မည်သည့်များဖြစ်ပါသနည်း(အမျိုးသား/သမီး အနည်းဆုံးအခက်အခဲ ၅ ခုစီဖော်ပြပါ)

အမျိုးသား အဖွဲ့မှတင်ပြသောအခက်အခဲအတားအဆီးများ	အမျိုးသမီး အဖွဲ့မှတင်ပြသောအခက်အခဲအတားအဆီးများ
၁ စိုက်ပျိုးရေး နည်းပညာ	၁ ရွေးချယ်ရေး
၂ ဖွေးဖြူရေး	၂ စာပို့ချပို့ဆောင်ရေး၊ ဖုန်း၊ တီဗွီ
၃ စက်ပြင်စနစ်	၃ ဝက်ဖွေးဖြူရေး
၄ စာပို့ချပို့ဆောင်ရေး	
၅ ဝက်ဖွေးဖြူရေး	

ခ. မှိုင်းမှိုင်းခြင်း- ဤကျေးရွာဖွံ့ဖြိုးတိုးတက်ရေးအတွက်နောင်လာမည့် (၅) နှစ်အားရည်ရွယ်၍ ဆောင်ရွက်ရန်အတွက် မည်သည့်အရာများသည်အဓိကမှိုင်းမှိုင်းချက်ဖြစ်သနည်း။

အမျိုးသားအဖွဲ့မှတင်ပြသောမှိုင်းမှိုင်းချက်များ	အမျိုးသမီးအဖွဲ့မှတင်ပြသောမှိုင်းမှိုင်းချက်များ
၁ စိုက်ပျိုးရေး နည်းပညာ	၁ ရွေးချယ်ရေး
၂ ဖွေးဖြူရေး	၂ စာပို့ချပို့ဆောင်ရေး၊ ဖုန်း၊ တီဗွီ
၃ စက်ပြင်စနစ်	၃ ဝက်ဖွေးဖြူရေး
၄ ဝက်ဖွေးဖြူရေး	
၅	



၈. ဤကျေးရွာ၏ လာမည့် ( ၃ )နှစ်အတွက် ဦးစားပေး ဖွံ့ဖြိုးတိုးတက်မှု လုပ်ငန်း အစီအစဉ်များအားဖော်ပြပါ။  
 (လူထုဝဟိုပြုစီမံကိန်း ရန်ပုံငွေအတွက် အဆိုပြုသော အစီအစဉ်များကိုဦးစားပေး အဆင့်အလိုက်ဖော်ပြပြီး ကျန် လူထုဝဟိုပြု စီမံကိန်း ရန်ပုံငွေအရင်းအမြစ်နှင့် မပတ်သက်သည့်အစီအစဉ်များလည်းဖော်ပြရန်ဖြစ်သည် )

	ကျေးရွာအတွက်ဦးစားပေးဖွံ့ဖြိုးတိုးတက်မှု လုပ်ငန်းစဉ်များ	အဆိုပြုသူ (အမျိုးသားများ/ အမျိုးသမီးများ/ အမျိုးသား+အမျိုးသမီး)	လူထုဝဟိုပြုစီမံကိန်းအတွက် အဆိုပြုသည် (ဦးစားပေးအဆင့် အလိုက်ဖော်ပြပါ)	ခန့်မှန်း ကုန်ကျ ဝေရိတ်	အကျိုးခံစား ခွင့်ရှိသူခန့်မှန်းခြေ အရေအတွက်
၁	မိုက်မျိုးကျေး ၃ ညပ် ၁ ညာ		၂	၃၀၀၀၀၀၀	
၂	နွားခြံကျေး		၄		
၃	စက်မြစ်သစ်တန်း		၆		
၄	နာမ်မြစ်၊ စေတီ၊ မင်္ဂလာ		၃		
၅	ဝက်မွေးခြံကျေး		၅		
၆			၀		

ဥက္ကဋ္ဌ ၊ ကျေးရွာစီမံကိန်းအထောက်အကူပြုကော်မတီမှအတည်ပြုသည်။

အမည်..... ဦးကျွန်းစိ..... လက်မှတ်.....  ..... ရက်စွဲ..... ၁၉.၁.၂၀၁၆.....





ပုံစံ - ၈ - ၃ ကျေးရွာဖွံ့ဖြိုးရေး ဦးစားပေးအစီအစဉ် (Form PC 3)

လမ်းညွှန်ချက် အဆင့်(၃) ကျေးရွာဖွံ့ဖြိုးရေးမှန်ချက်အစည်းအဝေး ပြီးဆုံးသောအခါ ကျေးရွာစီမံကိန်း အစီအစဉ်အတိုင်း ကော်မတီသည် လူထုစည်းရုံးရေးမှူးအကူအညီဖြင့် ဤပုံစံကိုပြည့်စုံအောင် ဖြည့်သွင်းရမည်။

လူထုစည်းရုံးရေးမှူး/ဝန်ထမ်း အမည် ဒေါ်ဝင်းသက်  
 နေ့စွဲ ၂၇.၁၁.၂၀၁၇ စက်ဝန်းအား အမှတ်ခြစ်ပါ (✓) □ စက်ဝန်း(၁)  
 □ စက်ဝန်း(၂) □ စက်ဝန်း(၃) □ စက်ဝန်း(၄)

ပြည်နယ်/တိုင်း ကရင်၊ ဖြန့်နယ်/လူမျိုး ကျေးရွာအုပ်စု မော်စွင်၊ ကျေးရွာ မြို့နယ်၊  
 က။ အခက်အခဲအတားအဆီးများအားဆွေးနွေးခြင်း - ယခုလက်ရှိအခြေအနေတွင် ဤကျေးရွာဖွံ့ဖြိုးရေးအစီအစဉ်အတွက် အဓိက အခက်အခဲအတားအဆီးများသည် မည်သည်များဖြစ်ပါသနည်း။ (အမျိုးသား/သမီး အနည်းဆုံးအောက်အခဲ ၅ ခုစီဖော်ပြပါ)

အမျိုးသား အဖွဲ့မှ တင်ပြသော အခက်အခဲအတားအဆီးများ	အမျိုးသမီး အဖွဲ့မှ တင်ပြသော အခက်အခဲအတားအဆီးများ
၁။ စာသင်ကျောင်း၊ မကောင်းခြင်း။	၁။ စာသင်ကျောင်း၊ မကောင်းခြင်း။
၂။ မူကြိုကျောင်း၊ မရှိခြင်း။	၂။ မူကြိုကျောင်း၊ မရှိခြင်း။
၃။ စာကြည့်တိုက် မရှိခြင်း။	၃။ စာကြည့်တိုက် မရှိခြင်း။
၄။ ကျေးရွာခန်းမ မရှိခြင်း။	၄။ ကျေးရွာခန်းမ မရှိခြင်း။
၅။ စွဲကွင်း လမ်း မကောင်းခြင်း။	၅။ စွဲကွင်း လမ်း မကောင်းခြင်း။
၆။ စွဲကွင်း ဆက်လမ်း မကောင်းခြင်း။	၆။ စွဲကွင်း ဆက်လမ်း မကောင်းခြင်း။
၇။ ချောင်း၊ ကူး၊ တံတား မရှိခြင်း။	၇။ ချောင်း၊ ကူး၊ တံတား မရှိခြင်း။
၈။ ငွေကြေး အခင်း အနီး မရှိခြင်း။	၈။ ငွေကြေး အခင်း အနီး မရှိခြင်း။
၉။ ချေးငွေ များ မရှိခြင်း။	၉။ ချေးငွေ များ မရှိခြင်း။
၁၀။ အလုပ်အကိုင် အခွင့်အလမ်း မရှိခြင်း။	၁၀။ အလုပ်အကိုင် အခွင့်အလမ်း မရှိခြင်း။

ခ။ မျှော်မှန်းခြင်း - နောင်လာမည့် ( ၅ ) နှစ် အတွင်း ကျေးရွာဖွံ့ဖြိုးရေး မျှော်မှန်းလျာထားချက်များအား တင်ပြပါ။

အမျိုးသားအဖွဲ့မှ တင်ပြသော မျှော်မှန်းချက်များ	အမျိုးသမီးအဖွဲ့မှ တင်ပြသော မျှော်မှန်းချက်များ
၁။ စာသင်ကျောင်း ဆောက်လုပ်ပြီး။	၁။ စာသင်ကျောင်း ဆောက်လုပ်ပြီး။
၂။ မူကြိုကျောင်း ဆောက်လုပ်ပြီး။	၂။ မူကြိုကျောင်း ဆောက်လုပ်ပြီး။
၃။ စာကြည့်တိုက် ဆောက်လုပ်ပြီး။	၃။ စာကြည့်တိုက် ဆောက်လုပ်ပြီး။
၄။ ကျေးရွာခန်းမ ဆောက်လုပ်ပြီး။	၄။ ကျေးရွာခန်းမ ဆောက်လုပ်ပြီး။
၅။ စွဲကွင်း လမ်း (ကုန်ကုန်) ခင်းပြီး။	၅။ စွဲကွင်း လမ်း (ကုန်ကုန်) ခင်းပြီး။
၆။ စွဲကွင်း ဆက်လမ်း ခင်းပြီး။	၆။ စွဲကွင်း ဆက်လမ်း ခင်းပြီး။
၇။ ချောင်း၊ ကူး၊ တံတား ဆောက်လုပ်ပြီး။	၇။ ချောင်း၊ ကူး၊ တံတား ဆောက်လုပ်ပြီး။
၈။ ငွေကြေး အခင်း အနီး ရရှိပြီး။	၈။ ငွေကြေး အခင်း အနီး ရရှိပြီး။
၉။ ချေးငွေ များ ရရှိပြီး။	၉။ ချေးငွေ များ ရရှိပြီး။
၁၀။ အလုပ်အကိုင် အခွင့်အလမ်း ရရှိပြီး။	၁၀။ အလုပ်အကိုင် အခွင့်အလမ်း ရရှိပြီး။



၈။ လူထုစီမံကိန်း၏ လာမည့် ( ၃ ) နှစ်အတွက် အကျုံးမဝင်သော ဦးစားပေး ဖွံ့ဖြိုးတိုးတက်မှု လုပ်ငန်း အစီအစဉ်များအားဖော်ပြပါ။

အဆင့်	ကျေးရွာအတွက် ဦးစားပေး ဖွံ့ဖြိုးတိုးတက်မှု လုပ်ငန်းစဉ်များ	အဆိုပြုသူ (အမျိုးသားများ/ အမျိုးသမီးများ/အမျိုးသား+ အမျိုးသမီး)	ခန့်မှန်းကုန်ကျ စရိတ်	အကျုံးမဝင်စွာခွင့်ရှိသူ ခန့်မှန်းခြေ အရေအတွက်
၁	စာသင်ကျောင်း	၈+၁၀	၂၅,၀၀၀,၀၀၀	၂၂၂၈
၂	ယူဇီဇီကျောင်း	၈+၁၀	၁၀,၀၀၀,၀၀၀	၂၂၂၈
၃	စာကြည့်တိုက်	၈+၁၀	၁၀,၀၀၀,၀၀၀	၂၂၂၈
၄	အားကစားရင်းနှီးမြှုပ်နှံမှု	၈+၁၀	၃၀,၀၀၀,၀၀၀	၂၂၂၈
၅	ကျေးရွာခန်းမ	၈+၁၀	၂၀,၀၀၀,၀၀၀	၂၂၂၈
၆	အားကစားဆက်လက်	၈+၁၀	၅၀,၀၀၀,၀၀၀	၁၀၀၀
၇	ကျောင်း ကုန်ထုတ်	၈+၁၀	၅၀,၀၀၀,၀၀၀	၁၀၀၀

၉။ လူထုစီမံကိန်း၏ လာမည့် ( ၃ ) နှစ်အတွက် အကျုံးမဝင်သော ဦးစားပေး ဖွံ့ဖြိုးတိုးတက်မှု လုပ်ငန်း အစီအစဉ်များအားဖော်ပြပါ။

အဆင့်	ကျေးရွာအတွက် ဦးစားပေး ဖွံ့ဖြိုးတိုးတက်မှု လုပ်ငန်းစဉ်များ	အဆိုပြုသူ (အမျိုးသားများ/ အမျိုးသမီးများ/အမျိုးသား+ အမျိုးသမီး)	အခန်းကဏ္ဍ
၁	စိုက်ပျိုးရေးနည်းပညာ	၈+၁၀	
၂	မွေးမြူရေးနည်းပညာ	၈+၁၀	
၃	အားပြိုင်သင်တန်း	၈+၁၀	
၄	စက်ပြိုင်သင်တန်း	၈+၁၀	
၅	စက်ပြိုင်သင်တန်း	၈+၁၀	
၆	မုန့်လုပ်သင်တန်း	၈+၁၀	
၇	စားသောက်ကုန်လုပ်ငန်း	၈+၁၀	

ဥက္ကဋ္ဌ၊ ကျေးရွာစီမံကိန်းအထောက်အကူပြုကော်မတီမှ အတည်ပြုသည်။

အမည် ဦးအုန်းစိ လက်မှတ် အုန်းစိ ရက်စွဲ ၂၇.၂.၂၀၁၇





ပုံစံ - ၈ - ၃ ကျေးရွာဖွံ့ဖြိုးရေး ဦးစားပေးအစီအစဉ် (Form PC 3)

လမ်းညွှန်ချက်၊ အဆင့်(၃) ကျေးရွာမျှော်မှန်းချက်အစည်းအဝေး ပြီးဆုံးသောအခါ ကျေးရွာစီမံကိန်း အထောက်အကူပြု ကော်မတီသည် လူထုစည်းရုံးရေးများအကူအညီဖြင့် ဤပုံစံကိုပြည့်စုံအောင် ဖြည့်သွင်းရမည်။

လူထုစည်းရုံးရေးများ/ဝန်ထမ်း အမည် ဒေါ်အိတ်အိတ်

နေ့စွဲ ၂၂.၁၀.၂၀၁၇ စက်ဝန်းအား အမှတ်ခြစ်ပါ (✓)  စက်ဝန်း(၁)   
 စက်ဝန်း(၂)  စက်ဝန်း(၃)  စက်ဝန်း(၄)

ပြည်နယ်/တိုင်း	မြို့နယ်	ကျေးရွာအုပ်စု	ကျေးရွာ
စစ်ကိုင်း	ပင်လယ်အော်	မော်စွာ	ဖိခွဲကုန်း

က။ အခက်အခဲအတားအဆီးများအားဆွေးနွေးခြင်း - ယခုလက်ရှိအခြေအနေတွင် ဤကျေးရွာဖွံ့ဖြိုးတိုးတက်ရေးအတွက် အဓိက အခက်အခဲအတားအဆီးများသည် မည်သည်များဖြစ်ပါသနည်း။ (အမျိုးသား/သမီး အနည်းဆုံးအခက်အခဲ ၅ ခုစီဖော်ပြပါ)

အမျိုးသား အဖွဲ့မှ တင်ပြသောအခက်အခဲအတားအဆီးများ		အမျိုးသမီး အဖွဲ့မှ တင်ပြသောအခက်အခဲအတားအဆီးများ	
၁	လူအင်အားနည်းပါးခြင်း၊ ကမ္ဘာ့ဇာတိ	၁	လူအင်အားနည်းပါးခြင်း၊ ကမ္ဘာ့ဇာတိ
၂	ကလေး၊ မိန်းမ၊ ဝန်ထမ်းများ ဝန်ထမ်းချိန်	၂	ကလေး၊ မိန်းမ၊ ဝန်ထမ်းများ ဝန်ထမ်းချိန်
၃	အစားအသောက်၊ ငွေကြေးအခက်အခဲ	၃	အစားအသောက်၊ ငွေကြေးအခက်အခဲ
၄	မြို့ရွာအတွင်းမှာ လူအင်အားနည်းခြင်း	၄	မြို့ရွာအတွင်းမှာ လူအင်အားနည်းခြင်း
၅	မြို့ရွာအတွင်းမှာ မြို့ရွာအတွင်းမှာ လူအင်အားနည်းခြင်း	၅	မြို့ရွာအတွင်းမှာ မြို့ရွာအတွင်းမှာ လူအင်အားနည်းခြင်း
၆	မြို့ရွာအတွင်းမှာ လူအင်အားနည်းခြင်း	၆	မြို့ရွာအတွင်းမှာ လူအင်အားနည်းခြင်း
၇	အသိပညာမလုံလောက်ခြင်း၊ ပါးခြင်း	၇	အသိပညာမလုံလောက်ခြင်း၊ ပါးခြင်း
၈		၈	
၉		၉	
၁၀		၁၀	
၁၁		၁၁	
၁၂		၁၂	
၁၃		၁၃	
၁၄		၁၄	

ခ။ မျှော်မှန်းခြင်း - နောင်လာမည့် ( ၅ ) နှစ် အတွင်း ကျေးရွာဖွံ့ဖြိုးရေး မျှော်မှန်းလျာထားချက်များအား တင်ပြပါ။

အမျိုးသားအဖွဲ့မှ တင်ပြသောမျှော်မှန်းချက်များ		အမျိုးသမီးအဖွဲ့မှ တင်ပြသောမျှော်မှန်းချက်များ	
၁	အသိပညာမလုံလောက်ခြင်း၊ ပါးခြင်း	၁	အသိပညာမလုံလောက်ခြင်း၊ ပါးခြင်း
၂	ကလေး၊ မိန်းမ၊ ဝန်ထမ်းများ ဝန်ထမ်းချိန်	၂	ကလေး၊ မိန်းမ၊ ဝန်ထမ်းများ ဝန်ထမ်းချိန်
၃	အစားအသောက်၊ ငွေကြေးအခက်အခဲ	၃	အစားအသောက်၊ ငွေကြေးအခက်အခဲ





၄	ကားစခွဲအားလျာဠာယကူဖွံ့ဖြိုးရေးအဖွဲ့	၄	ကားစခွဲအားလျာဠာယကူဖွံ့ဖြိုးရေးအဖွဲ့
၅	ကားစခွဲအားလျာဠာယကူဖွံ့ဖြိုးရေးအဖွဲ့	၅	ကားစခွဲအားလျာဠာယကူဖွံ့ဖြိုးရေးအဖွဲ့
၆	ကားစခွဲအားလျာဠာယကူဖွံ့ဖြိုးရေးအဖွဲ့	၆	ကားစခွဲအားလျာဠာယကူဖွံ့ဖြိုးရေးအဖွဲ့
၇	ကားစခွဲအားလျာဠာယကူဖွံ့ဖြိုးရေးအဖွဲ့	၇	ကားစခွဲအားလျာဠာယကူဖွံ့ဖြိုးရေးအဖွဲ့
၈		၈	
၉		၉	
၁၀		၁၀	
၁၁		၁၁	
၁၂		၁၂	
၁၃		၁၃	
၁၄		၁၄	

၈။ လူထုဝန်ထမ်း၏ လာမည့် ( ၃ ) နှစ်အတွက် အကျုံးဝင်သော ဦးစားပေး ဖွံ့ဖြိုးတိုးတက်မှု လုပ်ငန်း အစီအစဉ်များအားဖော်ပြပါ။

အဆင့်	ကျေးရွာအတွက် ဦးစားပေး ဖွံ့ဖြိုးတိုးတက်မှု လုပ်ငန်းစဉ်များ	အဆိုပြုသူ (အမျိုးသားများ/ အမျိုးသမီးများ/အမျိုးသား+ အမျိုးသမီး)	ခန့်မှန်းကုန်ကျ ဝင်ရံ	အကျိုးခံစားခွင့်ရှိသူ ခန့်မှန်းခြေ အရေအတွက်
၁	အိမ်ရာလက်ခံခြင်း	အိမ်ခြံမြေ + ဆင်	၅,၃၃၄,၉၀၀	၁၁၆
၂	သားငယ်ကျန်းမာရေးစောင့်ရှောက်ရေး	၂	၂၂,၅၄၈,၃၅၀	၃၂၈
၃	ကျေးရွာအတွင်း ရေအောက်	၂	၁၀,၀၀၀,၀၀၀	၁၃၀
၄	တံတား (၂၂) ခု	၂	၃၀,၀၀၀,၀၀၀	၃၀၀၀
၅	ရွာအတွင်း ဆက်သွယ်ရေး	၂	၂၅,၀၀၀,၀၀၀	၃၀၀၀
၆	ရွာအတွင်း လမ်း (အစိတ်အပိုင်း)	၂	၂၅,၀၀၀,၀၀၀	၁၃၀
၇	ရွာ အတွင်း ရေ	၂	၄,၀၀၀,၀၀၀	၁၃၀
၈				
၉				
၁၀				



ဃ၊ လူထုစီမံကိန်း၏ လာမည့် ( ၃ ) နှစ်အတွက်အကျိုးမဝင်သော ဦးစားပေး ဖွံ့ဖြိုးတိုးတက်မှု လုပ်ငန်း အစီအစဉ်များအားဖော်ပြပါ။

အဆင့်	ကျေးရွာအတွက် ဦးစားပေး ဖွံ့ဖြိုးတိုးတက်မှု လုပ်ငန်းစဉ်များ	အဆိုပြုသူ (အမျိုးသားများ/အမျိုးသမီးများ/အမျိုးသား+အမျိုးသမီး)	အခန်းကဏ္ဍ
၁	ဓါတ်မြေ၊ ရေ၊ နှုတ်၊ လေစာ	အမျိုးသား + အမျိုးသမီး	
၂	ဓါတ်မြေ၊ ရေ၊ နှုတ်၊ လေစာ	၂	
၃	စက်မှုဒေသစံနှုန်း	အမျိုးသား	
၄			
၅			
၆			
၇			
၈			
၉			
၁၀			

ဥက္ကဋ္ဌ၊ ကျေးရွာစီမံကိန်းအထောက်အကူပြုကော်မိတီမှ အတည်ပြုသည်။

အမည် ဦး ချစ်ဦး လက်မှတ် ချစ်ဦး နေ့စွဲ ၂၂.၅.၂၀၁၅



၁၂။ ပုံစံ ၈-၄။ ကျေးရွာဖွံ့ဖြိုးရေးစီမံကိန်းလုပ်ငန်းခွဲရွေးချယ်ခြင်းပုံစံ

ပုံစံ - ၈ - ၄ ကျေးရွာအုပ်စုစီမံကိန်းလုပ်ငန်းခွဲရွေးချယ်ခြင်းပုံစံ (Form PC 4)

လမ်းညွှန်ချက်၊ စီမံကိန်းလုပ်ငန်းခွဲရွေးချယ်မှုအစည်းအဝေးပြီးနောက်တွင် ကျေးရွာအုပ်စုမှ CF/TF တို့၏ အကူအညီရယူ၍ ကျေးရွာစီထောက်ကော်မတီမှ လက်မှတ်ရေးထိုးပြီး အဆိုပါပုံစံအား ပြည့်စုံအောင်ဖြည့်သွင်းရမည်။ ဤပုံစံအား ပြည့်စုံစွာဖြည့်သွင်းပြီးပါက ကျေးရွာအုပ်စုဖွံ့ဖြိုးရေးတော်လှန်ရေးအတွက် နောက်ထက်တွဲအဖြစ် ထားရှိရမည်။ CF မှ ကျေးရွာတစ်ရွာချင်းစီ၏ စီမံကိန်းလုပ်ငန်းခွဲဆိုင်ရာ အချက်အလက်များကို MIS သို့ ထည့်သွင်းရမည်။ (ယခုနစ်စီမံကိန်းလုပ်ငန်းခွဲ လုပ်ကိုင်သော ကျေးရွာများ မပါဝင်ပါ။)

ကျေးရွာစည်ရုံးမှူး/ဝန်ထမ်းအမည် ဒေါ်ခင်မာမာ

နေ့စွဲ ၂၄.၁၀.၂၀၁၇

ပြည်နယ်/တိုင်း/ခရိုင် ကျေးရွာအုပ်စု မြန်မာ ပင်လယ်ရပ်

ကျေးရွာအမည်	ဆောင်ရွက်မည့် လုပ်ငန်းများ	အတိုင်းအတာ	ခန့်မှန်း တိုက်ရိုက် အကျိုးခံစားခွင့် ရှိသူများ	အဆိုပြုတင်ပြသူ	ခန့်မှန်းကုန်ကျစရိတ်			စုစုပေါင်း
					စီမံကိန်းမှ ထည့်သွင်းမှု	ကျေးရွာမှ ထည့်သွင်းမှု	အခြားထည့်သွင်းမှု (ဖော်ပြပါ) ထည့်သွင်းငွေ   အမည်/အဖွဲ့	
မော်စွမ်း	ဧကပေါင်းလမ်း၊ အိမ်ကုန်	၅၀၀ သို့မဟုတ် ၆၀၀	၂၆၆	<input type="checkbox"/> ကျား <input type="checkbox"/> မ အကျား+မ	၁၄၅၀၀၀၀	၁၈၄၂၀၀	၁၄၅၀၄၀၀	၁၄၅၀၄၀၀
မော်ဟိုင်း	ဧကပေါင်းလမ်း၊ ပုံနှိပ်စက်၊ အိမ်ကုန်	၂၆၆၀ x ၁၀၀	၆၀၀	<input type="checkbox"/> ကျား <input type="checkbox"/> မ အကျား+မ	၁၀၀၀၀၀၀	၂၆၅၅၀၀၀	၂၆၅၅၀၀၀	၂၆၅၅၀၀၀
				<input type="checkbox"/> ကျား <input type="checkbox"/> မ အကျား+မ				
				<input type="checkbox"/> ကျား <input type="checkbox"/> မ အကျား+မ				
				<input type="checkbox"/> ကျား <input type="checkbox"/> မ အကျား+မ				
				<input type="checkbox"/> ကျား <input type="checkbox"/> မ အကျား+မ				

စက်ဝန်းအားအမှတ်ဖြစ်ပေါ်ပါ (✓) □ စက်ဝန်း (○) □ စက်ဝန်း (၂) □ စက်ဝန်း (၃) □ စက်ဝန်း (၄)

ကျေးရွာအုပ်စု မော်စွမ်း

ရာထူး ကျေးရွာအုပ်စု စီ/ထောက်ကော်မတီ ဥက္ကဋ္ဌ အမည် လက်မှတ် ရက်စွဲ  
ဒေါ်ခင်မာမာ ၂၄.၁၀.၂၀၁၇















၁၄။၀၇၇ အလိုက်ဦးစားပေးဖွံ့ဖြိုးရေးလုပ်ငန်းစဉ်အနှစ်ချုပ်

နောက်ဆက်တွဲ (၄) ပြားနားတောအပိုင်းများအတွက် ဦးစားပေးဖွံ့ဖြိုးရေးလုပ်ငန်းစဉ် အနှစ်ချုပ်

မူရင်းသည် VPSC တွင်ထားရှိရပါမည့်အခြားဌာနများနှင့် ညှိနှိုင်းရန်အတွက် မိတ္ထူအား TPIC သို့ပို့ရပါမည်။ MIS data အနေဖြင့် သွင်းရန်မလိုအပ်ပါ။

အဆင့်	လုပ်ငန်း	မည်သူဦးစားပေးလဲ	ကျေးဇူးတင်တာဝန်ခံသူ (သို့)အုပ်စု	ပြင်ပမှပံ့ပိုးမှု ထောက်ပံ့မှု	
အခြေခံအဆောက်အအုံ	၁	ဆိုလာလမ်းမ	၀		
	၂	ကျေးရွာအုပ်စု	၀		
	၃	ထံက၊ ယာစင်	၀		
	၄	ရွာရွာဆက်သွယ်ရေး	၀		
	၅	ရွာရွာဆက်သွယ်ရေး	၀		
	၆	စာကြည့်တိုက်	၀		
	၇		၀		
	၈		၀		
အထောက်အပံ့ပေးရေးလုပ်ငန်းများ	၁	ဓါတ်ခွဲခန်း	၀		
	၂	မြေပြင်ရေးလုပ်ငန်း	၀		
	၃	စက်ပြင်ရေးလုပ်ငန်း	၀		
	၄		၀		
	၅		၀		
	၆		၀		
	၇		၀		
	၈		၀		



၂၅၈  
၂၅၉

ကျန်းမာရေးနှင့်အဟာရ		ပညာရေး		အခြား	
၀		၀		၀	
၂		၂		၂	
၃		၃		၃	
၄		၄		၄	
၅		၅		၅	
၆		၆		၆	
၇		၇		၇	
၈		၈		၈	
၀	စာသင်ကျမ်းအစဉ်	၀		၀	
၂		၂		၂	
၃		၃		၃	
၄		၄		၄	
၅		၅		၅	
၆		၆		၆	
၇		၇		၇	
၈		၈		၈	
၀		၀		၀	
၂		၂		၂	
၃		၃		၃	
၄		၄		၄	
၅		၅		၅	
၆		၆		၆	
၇		၇		၇	