

ပြည်ထောင်စုသမ္မတမြန်မာနိုင်ငံတော်အစိုးရ
စိုက်ပျိုးရေး၊ မွေးမြူရေးနှင့်ဆည်မြောင်းဝန်ကြီးဌာန
ကျေးလက်ဒေသဖွံ့ဖြိုးတိုးတက်ရေးဦးစီးဌာန

လူထုဗဟိုပြုစီမံကိန်း (ဒုတိယနှစ်စက်ဝန်း)

National Community Driven Development Project



ကျေးရွာဖွံ့ဖြိုးရေးအစီအစဉ်

Village Development Plan (VDP)

ရွှေကျမြို့နယ်

ပန်းတင်ကျေးရွာ၊ ပန်းတင်ကျေးရွာအုပ်စု

၂၀၁၉ခုနှစ်၊ဧပြီလ

မာတိကာ

၁။ မြို့နယ်မြေပုံ

၂။ ကျေးရွာ တည်နေရာပြ မြေပုံ

၃။ အုပ်စုတွင်ပါဝင်သောကျေးရွာများစာရင်း

၄။ ကျေးရွာသမိုင်းကြောင်းနှင့် ကျေးရွာအခြေခံအချက်အလက်များ

၅။ လူထုပူးပေါင်းပါဝင်သော လူမှုဆန်းစစ်ခြင်းနှင့် အကဲဖြတ်ခြင်းလုပ်ငန်းစဉ်
(PSA / PRA အကျဉ်းချုပ်ဇယား)

၆။ ကျေးရွာဖွံ့ဖြိုးရေးအစီအစဉ်တွင် အသုံးပြုသော PRA tools များနှင့် တစ်ခုချင်းစီအတွက်သုံးသပ်ချက်များ

(က) လူမှုရေးအရင်းအမြစ်ပြမြေပုံ

(ခ) ဥစ္စာနေကြွယ်ဝမှုအဆင့်သတ်မှတ်ခြင်း

(ဂ) ပိုင်ဆိုင်မှုသုံးသပ်ခြင်း

(ဃ) ပင့်ကူအိမ်သုံးသပ်ခြင်း

(င) ရာသီခွင်ပြ ပြက္ခဒိန်

(စ) ဗင်းပုံစံ

(ဆ) အမျိုးသား / အမျိုးသမီး အခက်အခဲများ

(ဇ) ကျေးရွာမျှော်မှန်းချက် အမျိုးသား / အမျိုးသမီး

(ဈ) ဦးစားပေးဖွံ့ဖြိုးရေးလုပ်ငန်းများ

၇။ ကော်မတီဝင်များရွေးချယ်ခြင်းနှင့် ကျေးရွာဖွံ့ဖြိုးရေးအစီအစဉ်ဆောင်ရွက်မှု မှတ်တမ်းဓါတ်ပုံများ

၈။ ကျေးရွာအခြေခံအချက်အလက်များ (ပုံစံ - ၁)

၉။ စီမံကိန်းစက်ဝန်းအချိန်ဇယား (ပုံစံ - ၂)

၁၀။ ကျေးရွာဖွံ့ဖြိုးရေးအစီအစဉ် (ပုံစံ - ၃)

၁၁။ ကျေးရွာစီမံကိန်းလုပ်ငန်းခွဲများရွေးချယ်ခြင်း (ပုံစံ - ၄)

၁၂။ အစည်းအဝေးမှတ်တမ်းများ

၁၃။ ကဏ္ဍအလိုက်ဖွံ့ဖြိုးရေးလုပ်ငန်းစဉ်များ

မွေးမြူရေး၊ ရေလုပ်ငန်းနှင့် ကျေးလက်ဒေသဖွံ့ဖြိုးရေး ဝန်ကြီးဌာန
 (ကျေးလက်ဒေသဖွံ့ဖြိုးတိုးတက်ရေးဦးစီးဌာန)
 ရွှေကူမြို့နယ်ကျေးလက်ဒေသဖွံ့ဖြိုးတိုးတက်ရေးဦးစီးဌာန
 ရွှေကူမြို့နယ်ကျေးရွာများအခြေပြမြေပုံ

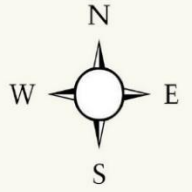
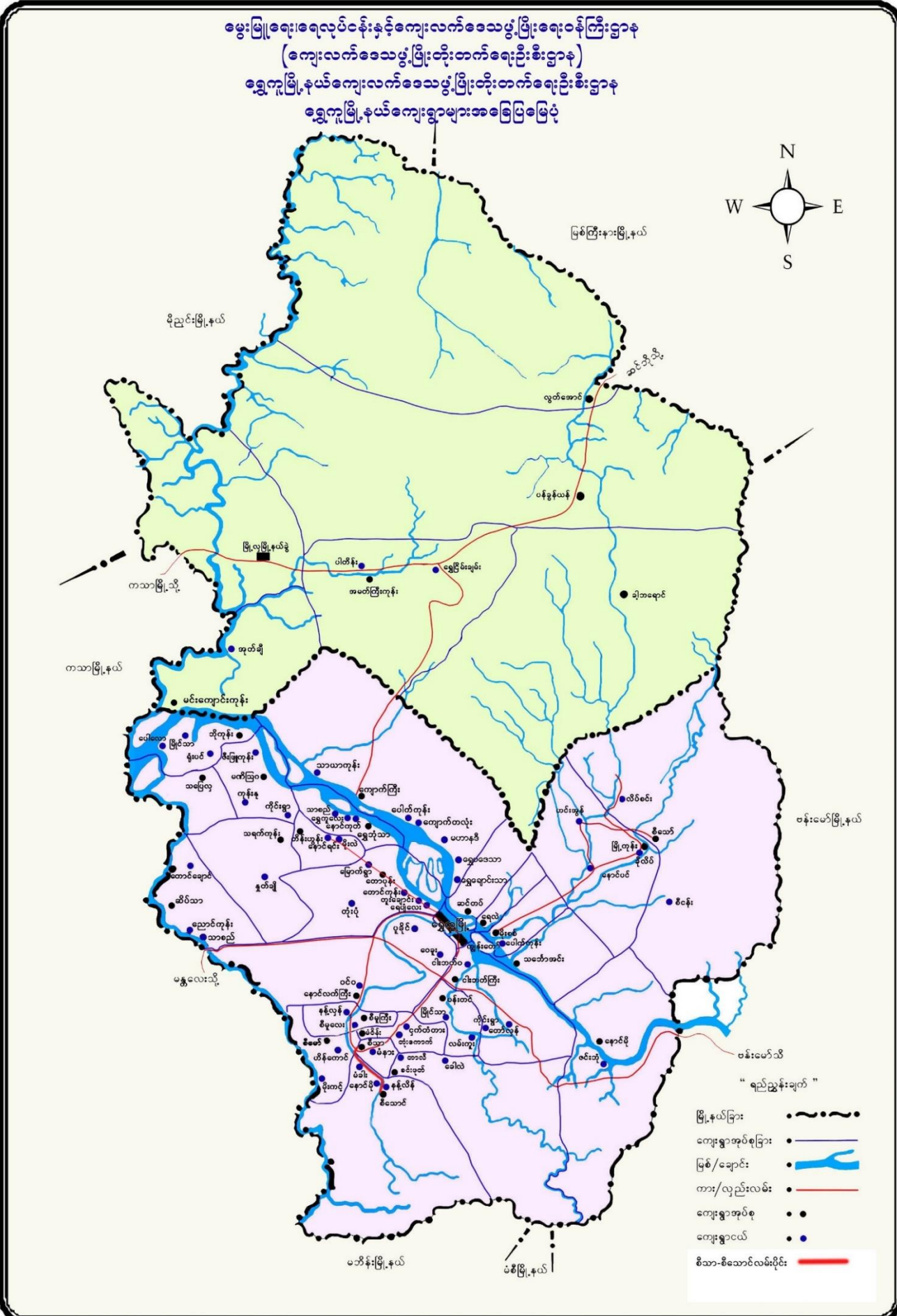

- “ရည်ညွှန်းချက်”
- မြို့နယ်ခြား:
 - ကျေးရွာအုပ်စုခြား:
 - မြစ်/ချောင်း:
 - ကား/လှည်းလမ်း:
 - ကျေးရွာအုပ်စု:
 - ကျေးရွာငယ်:
 - စီသာ-စီသောင်လမ်းပိုင်း:

၂။ ကျေးရွာတည်နေရာပြမြေပုံ

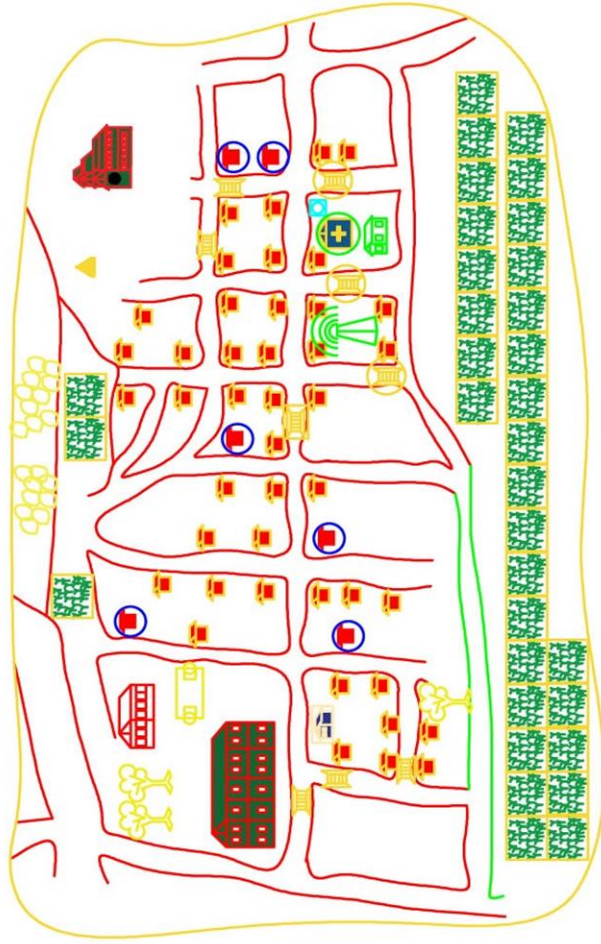

- ဝေတ
- ဘုန်းကြီးကျောင်း
- ဆေးပေးခန်းအသစ်
- လယ်ကွင်း
- မူကြိုကျောင်း
- ရှမ်းကျောင်း
- စာပြည့်တိုက်
- စက်ရေတွင်း
- အမျိုးသမီးဦးဆောင်အိမ်
- သစ်ပင်
- တံတားပြုပြင်
- တံတားအသစ်
- အိမ်
- ဘောလုံးကွင်း
- အုပ်ချုပ်ရေးမှူးရုံး
- စာသင်ကျောင်း
- ကျောက်ကွင်း
- သရိုင်းကုန်း
- တာဝါတိုင်

မြေပုံရေးဆွဲသူ - ဦးသန်ဇော်လင်း
 ပါဝင်ဆွေးနွေးသူ- ကျား မ ၁၈
 ၁၈ ၁၂

၃။ အုပ်စုတွင်ပါဝင်သောကျေးရွာများစာရင်း

အုပ်စုအမည် - ပန်းတင်ကျေးရွာအုပ်စု

ပါဝင်သောကျေးရွာများ - ပန်းတင်ကျေးရွာ၊ မြိုင်သာကျေးရွာ၊ လမ်းကူးကျေးရွာ

၄။ ကျေးရွာသမိုင်းကြောင်းနှင့် ကျေးရွာအခြေခံအချက်အလက်များ

ပန်းတင်ကျေးရွာအုပ်စု၊ ပန်းတင်ကျေးရွာ

ရွှေကူမြို့နယ်၊ ပန်းတင်ကျေးရွာအုပ်စု၊ ပန်းတင်ကျေးရွာသည် ရွှေကူမြို့မှ (၅)မိုင်ခန့်အကွာတွင်တည်ရှိပြီး အရှေ့ဖက်တွင် ကိုင်းရွာကျေးရွာ၊ တောင်ဖက်တွင်မြိုင်သာကျေးရွာ၊ အနောက်ဖက်တွင် ငှက်တံတားကျေးရွာ၊ မြောက်ဖက်တွင် ငါးဘတ်ကြီးကျေးရွာ တို့ဖြင့်နယ်နိမိတ်ချင်းထိစပ်လျက်ရှိပါသည်။ ပန်းတင်ကျေးရွာကို လွန်ခဲ့သောနှစ်ပေါင်း(၁၀၀)ကျော်ခန့်က စတင်တည်ထောင်ခဲ့ပါသည်။

ပန်းတင်ကျေးရွာတွင် အိမ်ထောင်စုပေါင်း (၂၇)အိမ်ဖြင့်စတင်တည်ထောင်ခဲ့သည်ဟုရှေ့မိုနောက်မို သက်ကြီးရွယ်အိုများထံမှသိရှိရပါသည်။ ထိုနောက်ပိုင်းတွင် လူဦးရေများ ပြောင်းရွှေ့နေထိုင်လာကြပြီး များပြားလာ၍ ၁၉၆၉-၁၉၇၀ ခုနှစ်များတွင်ရှမ်းတိုင်းရင်းသားများထပ်မံပြောင်းရွှေ့လာကြပြီး ယခုအချိန်တွင် အိမ်ခြေ(၁၄၈) အိမ်အထိ တိုးတက်များပြားလာခဲ့ပါသည်။ ကိုးကွယ်မှုမှာလည်း ဗုဒ္ဓဘာသာဝင်များသာဖြစ်ကြပြီး ဘုန်းတော်ကြီးကျောင်းတကျောင်း တည်းကိုသာကိုးကွယ်ကြပါသည်။

ပန်းတင်ရွာ၏အကျယ်အဝန်းမှာ စတုရန်းမိုင်၁.၅မိုင်ဝန်းကျင်ရှိပါသည်။ ပြည်ထဲရေးအမည်ပေါက် ကွင်းအမှတ်မှာ (၃၅က) ဖြစ်ပြီး လက်ရှိလူဦးရေ(၃၈၈)ဦး နှင့်ရှမ်းတိုင်းရင်းသား(၂၁၁)ဦး အိမ်ထောင်စု(၃၅)စု ရှိပါသည်။

ယွှအချိန်ထိ ကိုးကွယ်သည့်ဘာသာမှာ ဗုဒ္ဓဘာသာများသာ အားလုံးကိုးကွယ်ကြပါသည်။ ၂၀၁၅ခုနှစ်တွင် မြို့နယ်၊ခရိုင်၊ ပြည်နယ်တို့မှမြေငှားဂရန်များချထားပေး၍ ကျေးရွာတွင် မြေငှားဂရန်များကို လက်ဝယ်ပိုင်ဆိုင်ထား ကြပါသည်။

ယခင်အဆက်ဆက်မှာ ကျေးရွာများကိုတာဝန်ကိုယ်စီဖြင့်တည်ထောင်ခဲ့သောအခါ မူလတန်းမှ မူလတန်းလွန် ကျောင်း၊ ကျေးရွာစာကြည့်တိုက်နှင့် ကိုးကွယ်မှုအတွက်စေတီတစ်ဆူကိုလဲ တည်ထားကိုးကွယ် ခဲ့ကြပါသည်။ ထို့ကြောင့် ပန်းတင်ကျေးရွာ၏သမိုင်းအကျဉ်းကိုသိရှိသလောက်တင်ပြအပ်ပါသည်။

၅။ကျေးရွာလူထုပူးပေါင်းပါဝင်သောလူမှုဆန်းစစ်ခြင်းနှင့်အကဲဖြတ်ခြင်းလုပ်ငန်းစဉ် (PSA/PRA) အကျဉ်းချုပ်ဇယား

စဉ်	အကြောင်းအရာ	ရက်စွဲ	ဦးတည်အုပ်စု	တက်ရောက်သူ			အဓိကဆွေးနွေးချက်များ
				ကျား	မ	ပေါင်း	
၁	လူမှုရေးနှင့် အရင်းအမြစ်ပြု မြေပုံ	၄.၄.၂၀၁၉	ကျေးရွာလူထု(ရပ်မိရပ်ဖ များ၊ ဆင်းရဲချမ်းသာ ၊ အလယ်အလတ်၊ နွမ်းပါး၊ အနွမ်းပါးဆုံးနှင့် လူငယ်အုပ်စုများ)	၁၂	၁၀	၂၂	အိမ်များ၊ အခြေခံအဆောက်အအုံများ၊ လမ်းပန်းဆက်သွယ်ရေး၊ လယ်ယာမြေများ မြစ်ချောင်း များနှင့်နယ်နိမိတ်များ။
၂	ဥစ္စာနေကြွေမှု အဆင့် သတ်မှတ်ချက်	၄.၄.၂၀၁၉	ကျေးရွာလူထု(ရပ်မိရပ်ဖ များ၊ ဆင်းရဲချမ်းသာ ၊ အလယ်အလတ်၊ နွမ်းပါး၊ အနွမ်းပါးဆုံးနှင့် လူငယ်အုပ်စုများ)	၁၅	၁၂	၂၇	ကွဲပြားသောလူမှုစီးပွားရေးအမျိုးအစား များ အမျိုးသားနှင့်အမျိုးသမီးများ ၏ မကူကွဲပြားသောအသုံးပြုခွင့်နှင့် အရင်းအမြစ်များအပေါ်ထိန်းချုပ်ခြင်း။
၃	ပိုင်ဆိုင်မှု သုံးသပ်ခြင်း	၄.၄.၂၀၁၉	ကျေးရွာလူထု(ရပ်မိရပ်ဖ များ၊ ဆင်းရဲချမ်းသာ ၊ အလယ်အလတ်၊ နွမ်းပါး၊ အနွမ်းပါးဆုံးနှင့် လူငယ်အုပ်စုများ)	၁၃	၁၄	၂၇	အမျိုးသားနှင့်အမျိုးသမီးများထိန်းချုပ် ထားသည့်ပိုင်ဆိုင်မှု (သို့) အရင်းအမြစ်များ၏ဦးစားပေးမှုများနှင့် လိုအပ်ချက်များကွဲပြားခြားနားခြင်း
၄	ရာသီခွင်ပြ ပြက္ခဒိန်	၄.၄.၂၀၁၉	ကျေးရွာလူထု(ရပ်မိရပ်ဖ များ၊ ဆင်းရဲချမ်းသာ ၊ အလယ်အလတ်၊ နွမ်းပါး၊ အနွမ်းပါးဆုံးနှင့် လူငယ်အုပ်စုများ)	၁၂	၁၄	၂၆	ရာသီဥတုစိုက်ပျိုးသီးနှံများ၊ နေ့စား လုပ်ငန်းများ မွေးမြူရေးလုပ်ငန်း၊ အစားအစာရရှိမှုများ နှင့် ပွဲတော်များ။
၅	ပင့်ကူအိမ် သုံးသပ်ခြင်း	၄.၄.၂၀၁၉	ကျေးရွာလူထု(ရပ်မိရပ်ဖ များ၊ ဆင်းရဲချမ်းသာ ၊ အလယ်အလတ်၊ နွမ်းပါး၊ အနွမ်းပါးဆုံးနှင့် လူငယ်အုပ်စုများ)	၁၃	၁၃	၂၆	အမျိုးသားနှင့်အမျိုးသမီးများ တန်းတူ အခွင့် အရေးရရှိမှုနှင့် မရရှိသည့် အကြောင်းအရင်းများ။
၆	ပင်းပုံစံ	၄.၄.၂၀၁၉	ကျေးရွာလူထု(ရပ်မိရပ်ဖ များ၊ ဆင်းရဲချမ်းသာ ၊ အလယ်အလတ်၊ နွမ်းပါး၊ အနွမ်းပါးဆုံးနှင့် လူငယ်အုပ်စုများ)	၁၃	၁၄	၂၇	ကျေးရွာအတွင်းနှင့် ပြင်ပရှိအဖွဲ့ အစည်း များမည်ကဲ့သို့သောလုပ်ငန်း များအတွက် မည်သည့်အဖွဲ့များနှင့် ချိတ်ဆက်လုပ်ကိုင်မှု။

(က) လူမှုရေးအရင်းအမြစ်ပြမြေပုံ

ပိတ်ဆောင်ရွက်သူ (၂၂) ဦး၊ ကျား (၁၂)၊ မ (၁၀)

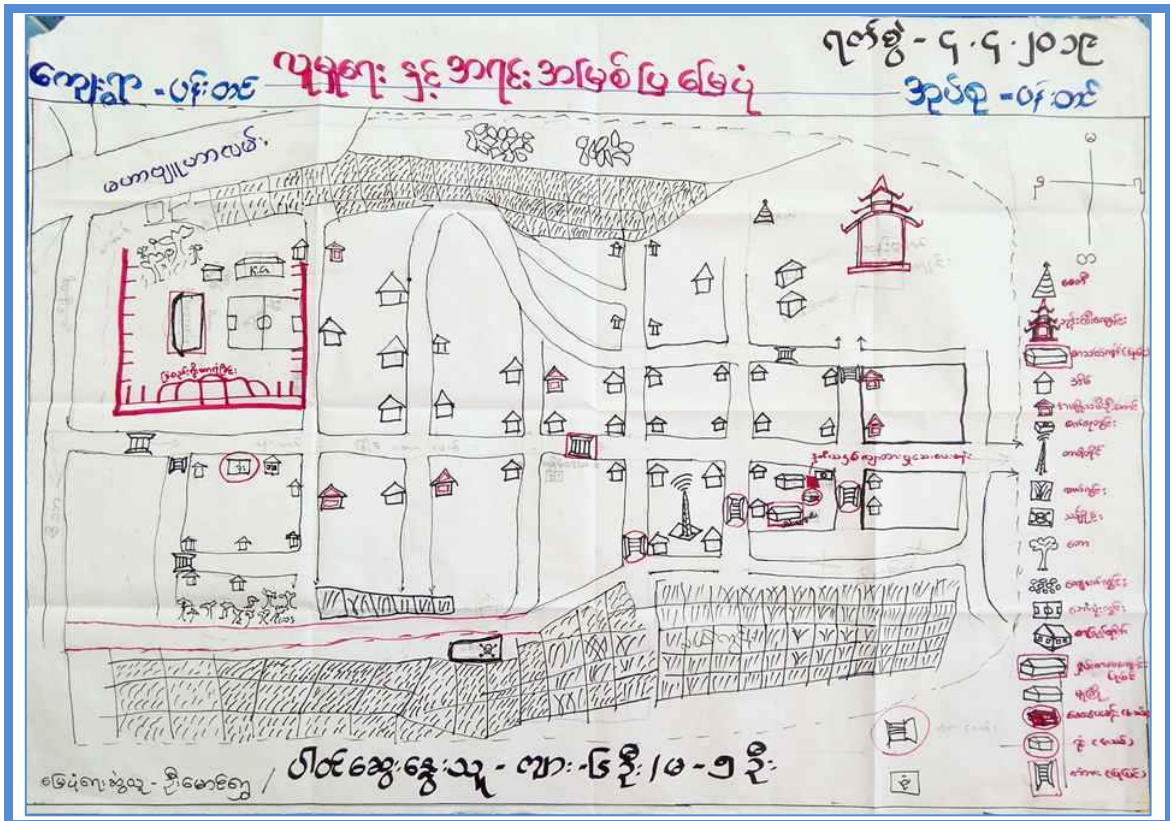

လူမှုရေး နှင့် အရင်းအမြစ်ပြမြေပုံ (၄.၄.၂၀၁၉)
(ဆွေးနွေးခြင်း နှင့် ဆန်းစစ်ခြင်း) ပုဒုံတောင်

ကျေးရွာတွင် စိုက်ပျိုးရေး နှင့် မွေးမြူရေး
 လုပ်ငန်းဖြင့် အသက်မွေးဝမ်းကြောင်းဖြည့်ကြပါသည်။
 ကျေးရွာတွင် အရင်းအမြစ် နေရာဖြင့် တေတေကင်း၊
 လယ်ကွင်း၊ ကျောက်ကွင်း များ ရှိကြပါသည်။
 လယ်ကွင်း နှင့် တေတေကင်း နှင့် များဖြား ရှိပါပြီ။
 ကျောက်ကွင်း များ မှာ အနုစိုင်း ယံသာရွှေပါ
 သည်။ ကျေးရွာတွင် တိုင်းကင်း သာ လူမျိုးများ
 သည် သီးခြား မနေထိုင်ကြပဲ တစ်စုတစ်စည်း
 တည်း နေထိုင်ကြပါသည်။ သွားလာမှု လွယ်ကူ
 ပြသသည်။ အလုပ်အကိုင်များတွင် လက်သား၊ ပုဒုံ
 ရုံ အလုပ်များဖြင့် အသက်မွေးကြပါသည်။ ကျေးရွာတွင်
 မုန့်အာသာကိုယ်ကိုယ် ကွယ်ကြပါသည်။
 ကျေးရွာတွင် တက်ရန် လိုအပ်သော အချက်များမှာ
 ဆေးပေးခန်း၊ တံတား၊ လမ်း များ ဖြစ်ကြပါသည်။

(ခ) ဥစ္စာနေကြွယ်ဝမှုနှင့်အဆင့်သတ်မှတ်ခြင်း

ပါဝင်ဆောင်ရွက်သူ (၂၇)၊ ကျား (၁၅)၊ မ (၁၂)

ဥစ္စာနေကြွယ်ဝမှုနှင့်အဆင့်သတ်မှတ်ခြင်း			
ကျေးရွာ - ပန်တင်	အုပ်စု - ပန်တင်	ဇုန်နံ	၄.၄.၂၀၁၉
အမျိုးအစား	သတ်မှတ်ချက် / ဥပမာများ	အိမ်ထောင်စုအရေအတွက်	ရာခိုင်နှုန်း
၁) ချမ်းသာ	လယ်၊ ဆေးကု/ကျေးရွာ(၁၀)အထက်/ လယ်ယာသုံးပေစွန်း၊ ဆန်စက်၊ ဆီစက်/ အုပ်စိုက်၊ ဆွယ်၊ ကား	၅ အိမ်	၃ %
၂) အလယ်အလတ်	လယ် (၅) အထက် / ကျေးရွာ (၅) အထက် / ဖွန်း / မြင်ဆောင်မှု၊ အုပ်စိုက်	၄၈ အိမ်	၃၅ %
၃) ငွမ်းပါး	လက်ဖက်ယာစား၊ အုပ်စိုက်၊ ကြေးဆေး၊ ထရပ်ကား	(၇၀) အိမ်	၄၇ %
၄) မှိုနှို	မှိုနှို၊ တစ်ခုစာရံစာ (ရေစား)	၂၅ အိမ်	၁၅.၈ %

ပါဝင်ဆွေးနွေးသူ => ကျား (၈) ဦး / မ (၁၁) ဦး

ဥစ္စာနေအဆင့်သတ်မှတ်ခြင်း
(ဆန်းစစ်ခြင်း ဌာန ဆွေးနွေးခြင်း)
 ပန်တင်ကျေးရွာ

၄.၄.၂၀၁၉

ပန်တင်ကျေးရွာတွင် မလေလည်တံ၊ နွမ်းပါးသောအုပ်စု (၇၀) အိမ်ရှိပါသည်။ တစ်နေ့လုပ်တစ်နေ့စား အိမ်ထောင်စု (၂၅) စုလည်းရှိပါသည်။ နွမ်းပါးခြင်း မလေလည်ခြင်းဖြစ်ရသည်မှာ ကိုယ်ပိုင်အဆင်ယယ်သာမက မြေခြင်း၊ လက်ဖက်ယာစားပညာများ မတတ်မောက်ခြင်း၊ ကောင်းမွန်ပါသည်။ နွမ်းပါးသော အိမ်ထောင်စုများသည် စီမံကိန်း၊ လုပ်ငန်းများ ဆောင်ရွက်သည့်အချိန်တွင် ကျောက်လုပ်ကိုင်မှု၊ ဖိစားစားထုတ်နေကျ အတွက် ဝင်ငွေရရှိနိုင်ပါသည်။ စီမံကိန်းမှ အတတ်ပညာများ သင်တန်းပို့ချရာတွင်လည်း တက်ရောက်နိုင် ကောင်းဆွေးနွေးကြသည်။

(ဂ) ပိုင်ဆိုင်မှုသုံးသပ်ခြင်း

ပါဝင်ဆောင်ရွက်သူ (၂၇)၊ ကျား (၁၃)၊ မ (၁၄)

အရင်းမြစ်သုံးစွဲမှု ပုံစံပြ ဇယား (ပန်းတင်)

(က)	(ခ) ၄.၄.၂၀၁၉	(က+ခ)
<ul style="list-style-type: none"> - လယ်ထွန်စက် - လက်သမားပစ္စည်း - စား - ကား - ဆိုင်ကယ် - ဖုန်း - ကျွဲ - နွား - လှည်း - ထော်လာဂျီ - ဂျိတ်ချွေစက် - ချွေစက် - တောလုံးကွင်း - ခြင်းစိုင်း 	<ul style="list-style-type: none"> - ဆင်ချွတ်စက် - ဆာလျက်ပစ္စည်း - မီးဖိုချောပစ္စည်း - လက်ဝတ်ရတနာ - လျှပ်စစ်မီးကျွေ 	<ul style="list-style-type: none"> - ဆိုင်ကယ် - ဖုန်း - ကျောင်း - အဝတ်အထည် - လက် - တံတား - ဘဏ်ကြီးကျောင်း

ပါဝင်ဆွေးနွေးသူ
အမျိုးသား => ၇ ဦး
အမျိုးသမီး => ၁၂ ဦး

အရင်းအမြစ် ထိန်းချုပ်မှု ပုံစံပြ ဇယား

ကျေးဇူး - ပန်းတင်	အုပ်စု - ပန်းတင်	၄.၄.၂၀၁၉
<ul style="list-style-type: none"> - လယ်ထွန်စက် - လက်သမားပစ္စည်း - စား - ကား - ဆိုင်ကယ် - ကျွဲ - နွား - လှည်း - ထော်လာဂျီ - ဂျိတ်ချွေစက် - ချွေစက် - တောလုံးကွင်း - ခြင်းစိုင်း - ဆင်ချွတ်စက် 	<ul style="list-style-type: none"> - ဆင်ချွတ်စက် - မီးဖိုချောပစ္စည်း - လက်ဝတ်ရတနာ - လျှပ်စစ်မီးကျွေ 	<ul style="list-style-type: none"> - ဖုန်း - ကျွဲ - နွား - ကျောင်း - အဝတ်အထည် - လက် - တံတား - ဘဏ်ကြီးကျောင်း

ပါဝင်ဆွေးနွေးသူ
အမျိုးသား => ၇ ဦး
အမျိုးသမီး => ၁၂ ဦး

ပိုဆိုင်မှုဆန်းစစ်ခြင်း ၄.၄.၂၀၁၉

(ဆွေးနွေးခြင်း နှင့် ဆန်းစစ်ခြင်း) ပန်းတင်

- ပေဘကျက်၊ လေးထိန်း၊ ချွတ်သောပစ္စည်းများမှာ
နီးအထဲသုံး
- လယ်ထွန်စက်၊ လက်သမားပစ္စည်း၊ ဆိုင်ကယ်၊ တောလုံးကွင်း၊
ခုံး
- မီးခိုးကလေးများထိန်းချုပ်သောပစ္စည်းများမှာ
ခုံး
- ဆာလျက်ပစ္စည်း၊ မီးဖိုချောပစ္စည်း
- ယောကျာ်းလေးနှင့် မီးခိုးကလေးထိန်းချုပ်သောပစ္စည်းများမှာ
ခုံး
- ကျွဲ၊ နွား၊ ကျောင်း၊ လက်၊ တံတား၊ ဘဏ်ကြီးကျောင်းများ
ဖြစ်ကြသည်။

(င) ရာသီခွင်ပြ ပြက္ခဒိန်

ပါဝင်ဆောင်ရွက်သူ (၂၆) ၊ ကျား (၁၃) ၊ မ (၁၃)

ကျေးရွာ - ပန်းတင်		ရာသီခွင်ပြ ပြက္ခဒိန်											ကျေးရွာအုပ်စု - ပန်းတင်			
အချိန်အရပ်	အိန္ဒိယ	ဒီဇင်ဘာ	ဇန်နဝါရီ	ဖေဖော်ဝါရီ	မတ်	ဧပြီ	မေ	ဇွန်	ဇူလိုင်	ဇူလိုင်	စက်တင်ဘာ	အောက်တိုဘာ	နိုဝင်ဘာ	တစ်လ	အချိန်	ရက်စွဲ
ရာသီဥတု																
စိုက်ပျိုးရေး	-	-	ပဲစိမ်း	ပဲစိမ်း	ပဲစိမ်း	ပဲစိမ်း	ပဲစိမ်း	ပဲစိမ်း	ပဲစိမ်း	ပဲစိမ်း	ပဲစိမ်း	ပဲစိမ်း	ပဲစိမ်း	ပဲစိမ်း	၁၂၀၅	၅၀၀၅
ပေးမြူရေး	မြေ/ရေ														၂၅၅	၁၀၀၅
ဝေငွေ																
ပွဲလမ်းသဘင်	တော်ပွဲ	တော်ပွဲ	-	-	-	-	ကဆုန်ပွဲ	တော်ပွဲ	-	-	ထမင်းပွဲ	တော်ပွဲ	တော်ပွဲ	တော်ပွဲ		
ကျွန်းစာရေး	-	-	-	ပဲစိမ်း	ပဲစိမ်း	-	-	ပဲစိမ်း	-	-	-	-	-	-		
ထွက်စွဲ																
အလုပ်လုပ်ချိန်	-															

ရာသီခွင်ပြ ပြက္ခဒိန် ဇယား ၄-၄-၂၀၁၉
(ဆွေးနွေးခြင်း နှင့် ဆန်းစစ်ခြင်း) ပန်းတင်

ပန်းတင်ရွာအနေနဲ့ ၇၁ ဘီဥတု အရေးအထားကတော့ မှန်မှန် အရေးအထားရှိ ပါတယ်။ ပန်းတင်ရွာအနေနဲ့ ကတော့ စပါးနဲ့ မြေပဲကို အဓိက စိုက်ပျိုးကြပါ။ သည်။ မွေးမြူရေး ကတော့ ဖြက်၊ ဝက် များကို အနည်းစု မွေးမြူကြ ပါ သည်။ ဝေငွေ များ မှာတော့ သီတင်းကျွတ် ဝေငွေ ဝေငွေ များ ဖြီး ကျန် သော လ ဝေငွေ ဝေငွေ အ သင့် သင့် ဖြစ် ပါ သည်။ ပွဲလမ်း သဘင် များ မှာ တန်ခူး လ ညောင်ဇော် သွန်းပွဲ ၊ ကဆုန် လ ညောင်ဇော် သွန်းပွဲ ၊ သီတင်းကျွတ် ကဆုန်ပွဲ ၊ တန်ဆောင်မုန်း တန်ဆောင်မုန်းပွဲ ၊ တပို့တွဲ လ ထမင်းပွဲ ၊ တပေါင်း လ ဘုရားပွဲ ကျန်းမာရေး ဘိုးတည့်တတ်သော အစဉ်အစေ နှစ်လ များ ဝါဆို ၊ ဝါခေါင် ၊ တန်ဆောင်မုန်း လ များ ဖြစ်ကြ သည်။ ထွက်စွဲ ဝေငွေ အ များ သော လ များ ဝါဆို ၊ ဝါခေါင် ၊ တပေါင်း ၊ တန်ဆောင်မုန်း လ များ ဖြစ် ပါ သည်။ အလုပ်လုပ်ချိန် များ ကတော့ ဝါဆို ၊ ဝါခေါင် ၊ တန်ဆောင်မုန်း ၊ နတ်တော် ၊ ပြာသို့ လ များ ဖြစ် ကြ သည်။

(ဃ) ပင့်ကူအိမ်သုံးသပ်ခြင်း

ပါဝင်ဆောင်ရွက်သူ (၂၆) ၊ ကျား (၁၂) ၊ မ (၁၄)

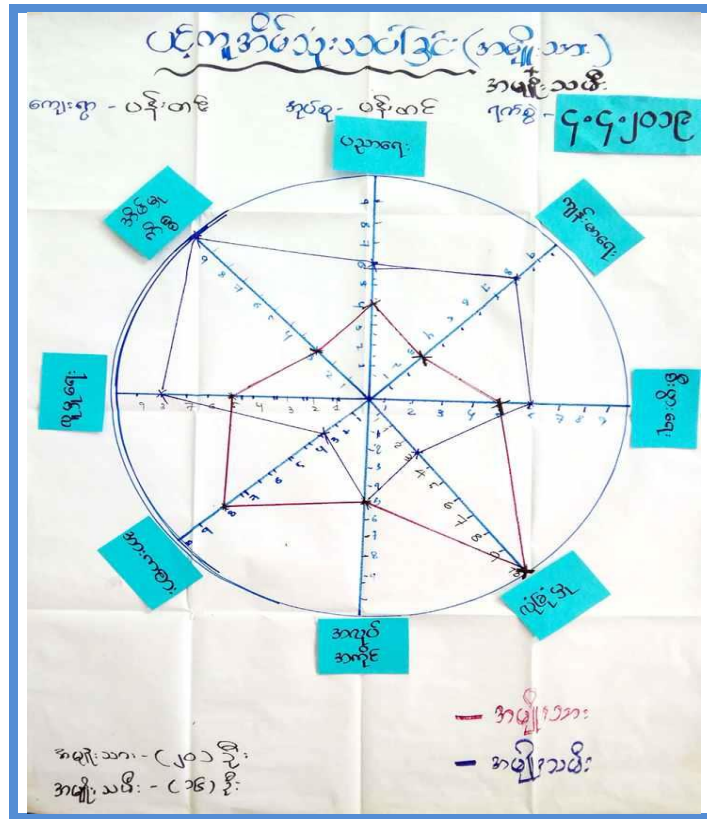

ပင့်ကူအိမ်သုံးသပ်ခြင်း ၇-၇-၂၀၁၉

(ဆန်းစစ်ခြင်း နှင့် ဆွေးနွေးခြင်း) ပန်တင်

- အမျိုးသမီးများသည် လျှင်မြန်စွာ ကားကစားတွင် အားနည်းသည်။
- အလုပ်ကိုင်အခွင့်အလမ်း တွင် အမျိုးသား နှင့် အမျိုးသမီး သည် ရာခိုင်နှုန်း တူညီကြသည်။
- အမျိုးသမီးများသည် အိမ်မှုကိစ္စတွင် နှင့် အချိန် ကုန်ကြပြီး အမျိုးသားများသည် အားကစား နှင့် အချိန်ကုန်ကြသည်။
- အမျိုးသားများသည် ကျန်းမာရေး ၁၀ သာ ရှေး ၊ အိမ်မှုကိစ္စများတွင် အားနည်းကြသည်။

(၈) ဗင်းပုံစံ

ပါဝင်ဆောင်ရွက်သူ (၂၇)၊ ကျား (၁၃)၊ မ (၁၄)

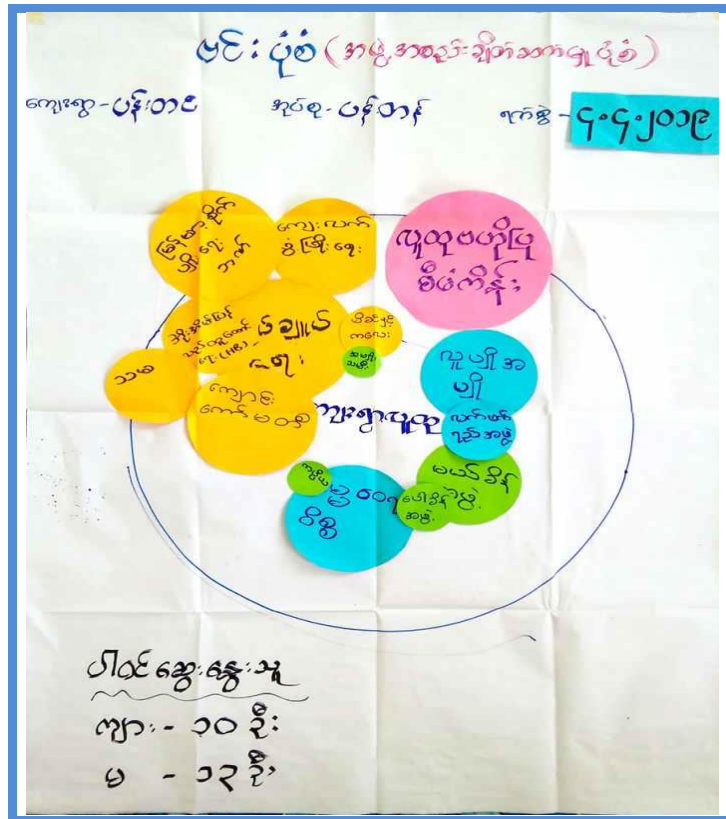

အဖွဲ့အစည်း ချိတ်ဆက်မှု ပြေပုံ (ပန်းတင်)

(ဆွေးနွေးခြင်း နှင့် ဆုံးစပ်ခြင်း ၄.၄.၂၀၁၉)

- ကျေးရွာ အတွင်းတွင် အဖွဲ့များမှာ အုပ်ချုပ်ရေး၊ အဖွဲ့ သည် ကျောင်း ကော်မတီ၊ စေတနာ့ဝန်ထမ်း၊ အမျိုးအမတ်၊ လူပျို အပျို၊ မယ်စိန်၊ ယက်မက်ရှည်၊ ပေါ်စိန် ကျေးရွာ လူထု နှင့် အများဆုံး ချိတ်ဆက်မှု ရှိပါသည်။ အုပ်ချုပ်ရေး အဖွဲ့ နှင့် မိခင် နှင့် ကလေး၊ အမျိုးသမီး ရေးရာ အဖွဲ့ နှင့် လည်း ချိတ်ဆက်မှု ပြေပုံပါ သည်။ ကဏ္ဍီယာ နှင့် စေတနာ့ဝန်ထမ်း နှင့် လည်း ချိတ်ဆက်မှု ပြေပုံပါ သည်။

- ကျေးရွာ ရွာလယ် မှ အဖွဲ့ အစည်း များသည် ငြိမ်စေ၊ စိုက်ပျိုးရေး ဘဏ် သည် ကျေးရွာ အုပ်ချုပ်ရေး နှင့် ချိတ်ဆက်မှု ရှိသည်။ ကျေးလက်ဖွံ့ဖြိုးရေး အဖွဲ့ သည်လည်း အုပ်ချုပ်ရေးအဖွဲ့ နှင့် အဖွဲ့အဖွဲ့ ချိတ်ဆက်မှု ရှိကြသည်။ သမ အဖွဲ့ သည် အုပ်ချုပ်ရေး နှင့် ဆိုးအိမ်ပြန်လည် တွေ့ရှိရေး အဖွဲ့ သည်လည်း ကျေးရွာ အုပ်ချုပ်ရေး နှင့် ကျေးရွာ လူထု များ နှင့် လည်း အများဆုံး ချိတ်ဆက်မှု ပြေပုံပါ သည်။

(ဆ) အမျိုးသား / အမျိုးသမီး အခက်အခဲများ

ပါဝင်ဆောင်ရွက်သူ (၂၄)၊ ကျား (၁၁)၊ မ (၁၃)

ပြဿနာအခက်အခဲများ (အမျိုးသမီး) ၄-၄-၂၀၁၉

ပန်းတင်

- ၁။ မိုးကုသီကျိန်တွင် ဗဟိုထုတ်/ ဗဟိုကျိန်တွင် ဖုံ အလယ်
- ၂။ ကျား၊ မာရား၊ ရန်ဆောင်မှု၊ လက်ကွပ်၊ မ ဖြစ်
- ၃။ ဘုန်းကြီးကျောင်း ဝတ္ထုချဲ့ ရှေ့ ၅၀ တိုင် ခင်း မလုပ်လောက်
- ၄။ ၅၀ ကျောင်း လုပ်ခြင်းမရှိ
- ၅။ ^{သား}ကျောင်း သား လုပ်ခြင်း မရှိ
- ၆။ လမ်း ပန်း ဆက် သွပ်ပတ် ရှေး အဆင်မပြေ
- ၇။ ဂူ မှု ရှေး၊ သာ ရှေး၊ နာ ရှေး ရှေး ၅၀ တိုင် ခင်း မရှိ
- ၈။ သန့်ရှင်း သောဆောက်လုပ် ရှေ့ ဖြစ် ဖြစ်

ပြဿနာအခက်အခဲများ (အမျိုးသား) ၄-၄-၂၀၁၉

ပန်းတင်

(၁) ကျန်းမာရေး ပြဿနာ ဆေးပေး ခရီး

ခြေဖျား၊ ဖွတ်တွင် ကျန်းမာရေး ကပ်ကပ်ရာ ဖြစ် ခဲ့သော်

မြို့ နယ်နှင့် ဒလမ်း၊ လွှာဖြင့်၊ ကျန်းမာရေးဆေး

ဆေး၊ ဆေးကြော ဖြစ်သော်၊ ရှိ လမ်း၊ ဥလက်တွင်

ဒါသယ် နှင့် နှုတ်နှင့် ဖြစ် ဖြစ်၊ ဖွတ်ကျိုး

မထည့် နှင့်

- ၁။ ချွေးကျိုး ဖြစ်တွင် ပညာ သင်ခြင်း ဆောင်ရွက်ခြင်း
- ၂။ သူ့/သူ၊ များ၊ နှစ်တွင် ပညာရေး၊ ကျိယာ ပြည့်စုံမှု
- ၃။ မရှိခြင်း၊ အဆောင်ရှိ မထည့်ခြင်း ဖြစ် ကျန်း သား
- ၄။ တာသင် သင် ခဲ့ခြင်း
- ၅။ ချွေးကျိုး ဖြစ် တူး ကျိုး ဆိုင် သွား နေချိ လမ်း ကာကွယ်
- ၆။ မှန်ခြင်း၊ လမ်း ပျက်ခြင်း ဖြစ် ကျန်း နာမာ သင် ခဲ့ခြင်း
- ၇။ အိပ်ပျိုး ရှေး နှစ် ခဲ့ခြင်း နည်း ပညာ များ လို နှင် ခဲ့ခြင်း
- ၈။ ခန္ဓာ ဖြစ် ရှေး နှစ်တွင် နည်း ပညာ များ လို နှင် ခဲ့ခြင်း
- ၉။ ဝိုင် ဝိုင် သား မည်ကျိုး ဖြစ် ကွယ် သေပင် ဖြစ် ကျန်း
- ၁၀။ ကာယ ဖြစ် ခိုင် ရှေး နှစ်တွင် က ချေး ကွင်း နှစ် ခဲ့ခြင်း
- ၁၁။ အချိန် ဖြစ် ချိ လမ်း ဖြစ် ရှေး ကျ မလုံ လောက် ခြင်း
- ၁၂။ အုပ်စု နှစ် ခဲ့ခြင်း နှစ် တည် ကျ မရှိ ခြင်း
- ၁၃။ ဆောက်လုပ် ရှေး နှစ် အခဲ

(၈) ကျေးရွာမျှော်မှန်းချက် အမျိုးသား/အမျိုးသမီး

ပါဝင်ဆောင်ရွက်သူ (၂၅)၊ ကျား (၁၂)၊ မ (၁၃)

ပန်းတင် မျှော်မှန်းချက်များ (အမျိုးသမီး) ၄-၄-၂၀၁၉

- ၁) သွား ငါးကျား အဘဇလေစေ့ရန်။
- ၂) ကျန်းမာရေး ဝန်ဆောင်မှု လက်လှမ်း မြီစေရန်။
- ၃) ဘုန်းကြီးကျောင်း စိတ္တဉာဏ်တို့စွဲစမ်း လှည့်လှောက်စေရန်။
- ၄) ရှမ်းကျောင်း လှူဒါန်းမှု ရှိစေရန်။
- ၅) ကျောင်း သားများ လှူဒါန်းမှု ရှိစေရန်။
- ၆) လမ်းပန်း သက်သွယ်တို့ အဘဇလေစေ့ရန်။
- ၇) လူမှုရေး၊ သားရေး နားရေး ဝေဖန်ဆိုင်ခင်း ရှိစေရန်။
- ၈) သန့်ရှင်းသောဆောက်လုပ်ရေး လှူလှောက်မှု ရှိစေရန်။

ပန်းတင် မျှော်မှန်းချက်များ (အမျိုးသား) ၄-၄-၂၀၁၉

- ၁) ယုယားတိုင်း ကျန်းမာရေး ကောင်းမွန်လာစေရန်။
- ၂) ယုယားတိုင်း ကောင်းမွန်စွာ သားလက်ခံရန်။
- ၃) အနာဂတ်ယုယားတို့၏ ပညာရေး ဖွံ့ဖြိုးရေး တက်စေရန်။
- ၄) လယ်ယာ ထွက်ကုန်တို့ ဖြစ်လာစေရန်။
- ၅) ဒေသခံစုဝင် ဓွေတို့ ဖြစ်လာစေရန်။
- ၆) ပညာရေး၊ မှု အရှည်တည်တံ့ရှိစေရန်။
- ၇) ယုယားတိုင်း ကမ္ဘာပေ ဖြစ်နိုင်စွမ်းမာစေရန်။
- ၈) အချိန်ဒီဒီ ဇာဝေ ညီရိုစေ ပျိုး နိုင်စေရန်။
- ၉) လိမ္မော်၊ ငယ် ဖွင့် ကျွဲစွာ အဆောင် ရွက်ချိန်စေရန်။
- ၁၀) ဆောက်လုပ်ရေး လှူလှောက်မှု ရှိစေရန်။

(၈) ကျေးရွာမျှော်မှန်းချက် အမျိုးသား/အမျိုးသမီး

ပါဝင်ဆောင်ရွက်သူ (၂၅)၊ ကျား (၁၂)၊ မ (၁၃)

မျှော်မှန်းချက်များ (အမျိုးသမီး) ၄-၄-၂၀၁၉

ပန်းတင်

- ၁) ဘွားလာရေ အဆင်ပြေစေရန်။
- ၂) ကျန်းမာရေ ဝန်ဆောင်မှု လက်လှမ်း မြီစေရန်။
- ၃) ဘုန်းကြီးကျောင်း စင်္ကြာပုံ ဝေဒနာတိုင်ခင်း လှည့်လှောက်စေရန်။
- ၄) ရှမ်းကျောင်း လှူဒါန်းမှု ပြီးစေရန်။
- ၅) ကျောင်း သားများ လှူဒါန်းမှု ပြီးစေရန်။
- ၆) လမ်းပန်း ဆက်သွယ်ရေး အဆင်ပြေစေရန်။
- ၇) လူမှုရေး၊ သာရေး နာရေး ဝေဒနာတိုင် ခင်း ပြုပြီးစေရန်။
- ၈) ဘန်ဂွင်း သောသောက် သုံး ရေ လုံလောက်မှု ဖြည့်စေရန်။

မျှော်မှန်းချက်များ (အမျိုးသား) ၄-၄-၂၀၁၉

ပန်းတင်

- ၁) လျှပ်စီးအား ချွန်း၊ ဖားရေ၊ ရေကင်း၊ ဖွန်လှ စေရန်။
- ၂) လျှပ်စီးအား ရေကင်း၊ ဖွန်စွာ သွားလာ နိုင်ရန်။
- ၃) အနာဝတ်လျှင် ဝန်ထမ်းများ ဖွံ့ဖြိုးတိုးတက်စေရန်။
- ၄) လယ်ယာ ထွက်ကုန် တိုးမြှင့်စေရန်။
- ၅) မိသားစုဝင် ရွှေတို့ မြှင့်လာ စေရန်။
- ၆) ပညာရေး ဖွံ့ဖြိုးမှု အကူအညီ ပေးနိုင်စေရန်။
- ၇) လျှပ်စီးအား ဝန်ထမ်း ဝန်ထမ်း ဖွံ့ဖြိုးမှု မြှင့်စေရန်။
- ၈) အချိန်နှင့် အတော် နှစ်ပိုင်း ပျိုး နိုင်စေရန်။
- ၉) နေထိုင် နေထိုင် ကျန်းမာရေး အဆင်ပြေစေရန်။
- ၁၀) သောက်သုံး ရေ လုံလောက်မှု ဖြည့်စေရန်။

(ဈ) ဦးစားပေးဖွံ့ဖြိုးရေးလုပ်ငန်းများ

ပါဝင်ဆောင်ရွက်သူ (၂၅)၊ ကျား (၁၃)၊ မ (၁၂)

အဆိုပြုသောဖွံ့ဖြိုးရေးယူငြင်းများ (အမျိုးသမီး)
 ယ်းစား ၄-၄-၂၀၁၉

- ၁) လမ်းပြုပြင်ပေးရန်
- ၂) ဆေးပေးခန်း တည်ဆောက်ပေးရန်
- ၃) ဘုန်းကြီးကျောင်း ခန္ဓာအုံ တူးဆွဲပြုပြင်ရန်
- ၄) ရွာစိမ်းကျောင်း အကူအညီ ရရှိစေရန်
- ၅) စာသင်ကျောင်း ခြံဝန်းများ ကျယ်လောင်မှု ရရှိစေရန်
- ၆) တံတား တည်ဆောက် ပေးရန်
- ၇) အစည်းဝေးခန်းမ တည်ဆောက် ပေးရန်
- ၈) ရေစင်/ကျွန်းစက်

အဆိုပြုသောကျေးရွာဖွံ့ဖြိုးရေးယူငြင်းများ (အမျိုးသား)
 ယ်းစား ၄-၄-၂၀၁၉

- ၁) ကျေးရွာဆေးပေးခန်း
- ၂) စာသင်ကျောင်း နှစ်ဆက်တိုက် (မေ့စွမ်းဆေးခန်း)
- ၃) လမ်း / တံတား
- ၄) နည်းပညာအင်အားပေးခြင်း
- ၅) ဓမ္မဇာတိ ပံ့ပိုးမှု
- ၆) ရွာစိမ်းစာသင်ကျောင်း (အကူအညီ)
- ၇) နားထောင်ခန်း
- ၈) ဆည် / တာကမံနံ
- ၉) ဒဂုံစု ရုံး
- ၁၀) ရေစင်/ကျွန်းစက် ဖက်ကျောင်း

၇။ ကော်မတီဝင်များရွေးချယ်ခြင်းနှင့် ကျေးရွာဖွံ့ဖြိုးရေးအစီအစဉ်ဆောင်ရွက်မှု မှတ်တမ်းဓါတ်ပုံများ



၈။ ကျေးရွာအခြေခံအချက်အလက်များ (ပုံစံ - ၁)

ပုံစံ - ၈ - ၁ ကျေးရွာအခြေခံအချက်အလက်များ (Form PC 1)

လက်ညွှန်ချက်၊ ကျေးရွာတစ်ရွာသို့ ပထမဆုံးမိတ်ဆက်ရေးသွားရောက်သော အခါ လူထုစည်းရုံးရေးမှူးသည် ကျေးရွာခေါင်းဆောင်များ အား ကျေးရွာအချက်အလက်များကို ပေတ္တာရပ်ခံ၍ တောင်းခံရသည်။ ဤအချက်အလက်များကို စီမံကိန်းမိတ်ဆက်အစည်းဝေးမတိုင်မီ တောင်းခံရမည်။ စီမံကိန်းမိတ်ဆက်အစည်းဝေးတွင် လူထုစည်းရုံးရေးမှူးသည် ဤအချက်အလက်များအား စစ်ဆေးပြီးမှန်ကန်အောင် ပြုလုပ်ရမည်။ ပြီးနောက်တွင် လူထုစည်းရုံးရေးမှူးမှ သတင်းအချက်အလက်ထံသို့ Tablets မှ တဆင့် ဖြည့်သွင်းရမည်။

ကျေးရွာခေါင်းဆောင် အမည် ဦး ဘုန်း ကျော်	ကျေးရွာခေါင်းဆောင်၏ ဖုန်းနံပါတ် ၀၇-၇၇၉၉၆၈၈၈၅	လူထုစည်းရုံးရေးမှူး၏ အမည် ဦး ကျော်သူ (CF) ဒေါ်မာဠိယာဇ်အောင် (TF)
ပြည်နယ်၊ တိုင်းဒေသကြီး ကချင်	မြို့နယ် လွင်	ကျေးရွာအုပ်စု ပန်းတင်
		ကျေးရွာ ပန်းတင်

က၊ လူဦးရေ

လူမျိုးစု	အိမ်ထောင်စုအရေအတွက်	ကိုးကွယ်သည့်ဘာသာ	အိမ်ထောင်စုအရေအတွက်
လူမျိုးစု (၁)---ဗမာ---	၁၁၅	ဘာသာ(၁)---ဗုဒ္ဓ---	၁၁၅
လူမျိုးစု (၂)---ဗွား---	၃၅	ဘာသာ(၂)---ဗုဒ္ဓ---	၃၅
လူမျိုးစု (၃)-----		ဘာသာ(၃)-----	
လူမျိုးစုရော-----		ဘာသာရော-----	
အခြား			
	အရေအတွက်		၁၅၀
မသန်စွမ်းသူများ			
သက်ကြီးရွယ်အိုများ (၆၅ နှစ် နှင့် အထက်)	၃၂		
စစ်ဘေးရှောင်			

	အမျိုးသား(အရေအတွက်)	အမျိုးသမီး(အရေအတွက်)	စုစုပေါင်းအရေအတွက်
လူဦးရေ	၄၈၂	၂၈၀	၇၆၂
လူမျိုးစု (၁)---ဗမာ---	၃၈၂	၁၆၈	၅၅၀
လူမျိုးစု (၂)---ဗွား---	၁၀၀	၁၁၂	၂၁၂
လူမျိုးစု (၃)-----			
အခြား			
အိမ်ထောင်ဦးစီး	၁၄၃	၇	၁၅၀

(ခ) အခြေခံအဆောက်အအုံ အသုံးအဆောင်များ

စာသင်ကျောင်း		အမှတ်ခြစ်ပါ	ကျန်းမာရေး	အမှတ်ခြစ်ပါ	ဘာသာရေးအဆောက်အအုံများ	အမှတ်ခြစ်ပါ
အထက်တန်းကျောင်း	<input type="checkbox"/>		ဆေးရုံ	<input type="checkbox"/>	စေတီ	<input checked="" type="checkbox"/>
အလယ်တန်းကျောင်း	<input type="checkbox"/>		ကျန်းမာရေးဌာန	<input type="checkbox"/>	ဘုန်းကြီးကျောင်း	<input checked="" type="checkbox"/>
မူလတန်းကျောင်း	<input type="checkbox"/>		ကျန်းမာရေးဌာနခွဲ	<input type="checkbox"/>	ဟိန္ဒူဘုရားကျောင်း	<input type="checkbox"/>
မူကြိုကျောင်း	<input type="checkbox"/>		ဆေးပေးခန်း	<input type="checkbox"/>	ရေစက်ယာန်ကျောင်း	<input type="checkbox"/>
အခြား မူပိုင်	<input checked="" type="checkbox"/>		အခြား	<input type="checkbox"/>	ဇာတိ	<input type="checkbox"/>
					အခြား	<input type="checkbox"/>
မှတ်ချက်			မှတ်ချက်		မှတ်ချက်	

(ဂ) ကျွမ်းကျင်သူများမှတ်တမ်း (ကျေးရွာတွင်နေထိုင်သော သို့မဟုတ် တခြားရွာမှလာရောက်သော ကျွမ်းကျင်သူများ)

(၁) စာသင်ကျောင်း			(၂) ကျန်းမာရေး			(၃) လက်မှုပညာရှင်		
	ရွာတွင်နေထိုင်သူ	အခြားရွာမှလာသူ		ရွာတွင်နေထိုင်သူ	အခြားရွာမှလာသူ		ရွာတွင်နေထိုင်သူ	အခြားရွာမှလာသူ
မူလတန်း ပြင်ဆင်မှု	<input type="checkbox"/>	<input type="checkbox"/>	ဆရာဝန်	<input type="checkbox"/>	<input type="checkbox"/>	လက်သမား	<input checked="" type="checkbox"/>	<input type="checkbox"/>
အထက်တန်း ပြင်ဆင်မှု	<input type="checkbox"/>	<input type="checkbox"/>	လက်ထောက် ကျန်းမာရေးမှူး	<input type="checkbox"/>	<input type="checkbox"/>	ပန်းချီ	<input checked="" type="checkbox"/>	<input type="checkbox"/>
အလယ်တန်း ပြင်ဆင်မှု	<input type="checkbox"/>	<input type="checkbox"/>	အမျိုးသမီးကျန်းမာရေးဆရာမ	<input type="checkbox"/>	<input type="checkbox"/>	လှုပ်စက်ကျွမ်းကျင်သမား	<input checked="" type="checkbox"/>	<input type="checkbox"/>
မူကြိုဆရာ/မ	<input type="checkbox"/>	<input type="checkbox"/>	သားဖွားဆရာမ	<input type="checkbox"/>	<input checked="" type="checkbox"/>	ရေပိုက်သွယ်သူ	<input checked="" type="checkbox"/>	<input type="checkbox"/>
အခြား မူပိုင်	<input type="checkbox"/>	<input checked="" type="checkbox"/>	ပြည်သူ့ကျန်းမာရေးလုပ်သား	<input type="checkbox"/>	<input checked="" type="checkbox"/>	စက်ပြင်ဆရာ	<input checked="" type="checkbox"/>	<input type="checkbox"/>
မှတ်ချက်			မှတ်ချက်			မှတ်ချက်		

(ဃ) ကျေးရွာသို့ ရောက်ရှိနိုင်သည့်လမ်းအခြေအနေ / ကျေးရွာတစ်ရွာသည် ၎င်း၏ကျေးရွာအုပ်စုနှင့် ဆက်သွယ်ထားသော လမ်းအခြေအနေ (အောက်ပါတို့ကို ဝိုင်းပါ)

ကျောက်ကြမ်းလမ်း ကတ္တရာလမ်း ကွန်ကရစ်လမ်း မော်တော်ဆိုင်ကယ်လမ်း
ကျောက်ခင်းလမ်း မြေသားလမ်း လူသွားလမ်း အခြား _____

(င) ကျေးရွာဖွံ့ဖြိုးမှုစီမံချက်ပိုင်းပါ

- (၁) လူထုဗဟိုပြုစီမံကိန်းမစတင်မီ ဤကျေးရွာတွင် ကျေးရွာဖွံ့ဖြိုးမှု စီမံချက်ရှိခဲ့ပါသလား? ရှိပါသည်/မရှိပါ/မသိပါ
- (၂) ရှိခဲ့ပါလျှင် ဤစီမံချက်ကို မည်သည့် နှစ်တွင်ပြင်ဆင်ခဲ့ပါသနည်း? နှစ်- ၂၀၁၃ - /မသိပါ
- (၃) ဤစီမံချက်ကို ဖြိုနယ်မှအတည်ပြုခဲ့ပါသလား? ပြုခဲ့ပါသည်/မပြုခဲ့ပါ /မသိပါ

(စ) ဝေဖန်အကွာအဝေး

- (၁) ဤကျေးရွာ၏ဗဟိုမှ ၎င်းကျေးရွာအုပ်စု၏ဗဟိုအထိ ခရီးခိုင်းမည်မျှ ကွာဝေးသနည်း? မိုင်-----/မသိပါ
- (၂) ဤကျေးရွာမှ ၎င်းကျေးရွာအုပ်စုဗဟိုအထိ သွားလာရာတွင် ကြာမြင့်သည့် အချိန်၊
ခြောက်သွေ့ရာသီတွင် ကြာချိန် ----- ထော်လာဂျီ/မော်တော်ဆိုင်ကယ်/ခြေလျင်/လား/မော်တော်ဘုတ်/
အခြား -----
- မိုးရာသီတွင် ကြာချိန် ----- ထော်လာဂျီ/မော်တော်ဆိုင်ကယ်/ခြေလျင်/လား/မော်တော်ဘုတ်/
အခြား -----

(ဆ) ပတ်ဝန်းကျင်ဆိုင်ရာ သဘာဝဘေးအန္တရာယ်
ဤကျေးရွာတွင် ရေကြီးခြင်းကို သဘာဝဘေးအန္တရာယ် ကျရောက်ဖူးခြင်း ရှိပါသလား။
 မရှိပါ ရှိပါသည် ရှိလျှင် ဖော်ပြပါ -----

(ဇ) ကျေးရွာတွင် ခွဲစည်းထားသော အဖွဲ့အစည်းများ
လူထုဗဟိုပြုစီမံကိန်းမစတင်မီ ဤကျေးရွာတွင် ကျေးရွာဖွံ့ဖြိုးရေးအတွက် အစိုးရ(သို့) ရွာသားများကိုယ်တိုင်(သို့) စီမံကိန်းတစ်ခုခုမှ ခွဲစည်းထားသည့် အဖွဲ့အစည်းများ ရှိပါသလား။

- (၁) UN- Habitat -----
- (၂) -----

(ဈ) အထွေထွေအုပ်ချုပ်ရေး ဦးစီးဌာန (GAD) မှ မှတ်တမ်းတင်ထားခြင်း
ဤကျေးရွာသည် အထွေထွေအုပ်ချုပ်ရေး ဦးစီးဌာန (GAD) မှ မှတ်တမ်းတင်ထားမှု ရှိပါသလား။
 မရှိပါ ရှိပါသည်

ကျေးရွာခေါင်းစောင် အမည် ဦး ဘုန်းကျော်
လက်မှတ် [Signature] ၀၆.၅ ၄.၄.၂၀၁၉

လူထုစည်းရုံးရေးမှူး အမည် ဦးကျော်သူဇာ
လက်မှတ် [Signature] ၀၆.၅ ၄.၄.၂၀၁၉

→

ပုံစံ - စ-၂ - စီမံကိန်းစက်ဝန်းအချိန်ဇယား (PC 2)

လမ်းညွှန်ရွက်သောက်ဆိုင်ရာလူထုဝင်ရောက်မှု/လက်ထောက်နည်းပညာများပူးပေါင်းဆောင်ရွက်ရန်အတွက်အချိန်ဇယားအကျဉ်းချုပ်ဖော်ပြချက်ပါရှိပါသည်။			
စည်းရုံးရေးမှု/လက်ထောက်နည်းပညာရေးမှန်ထမ်း အမည် - ဦးကျော်သူ (CP) / ဒေါ်ယုမာ (TF)			
နေ့စွဲ	၄.၄.၂၀၁၉	စက်ဝန်းအားပေးပေးခြင်း	စက်ဝန်း(၂) □ စက်ဝန်း(၃) □ စက်ဝန်း(၄)
ပြည်နယ်/တိုင်း	ကချင်	မြို့နယ်	ကျေးရွာအုပ်စု ပန်းတင်

စီမံကိန်းဆောင်ရွက်ရမည့်အချက်အလက်များ	နေ့စွဲ		အစည်းအဝေးအတွက်စက်ဝန်းအချိန်ဇယား						
	စတင်သည့်နေ့	ပြီးဆုံးသည့်နေ့	အချိန်အတွက်	အချိန်အတွက်	အချိန်အတွက်	အချိန်အတွက်	အချိန်အတွက်	အချိန်အတွက်	အချိန်အတွက်
၁။ ကျေးရွာစီမံကိန်း မိတ်ဆက်အစည်းအဝေး	၄.၄.၂၀၁၉	၄.၄.၂၀၁၉	၅၅	၇၁	၁၂၆	၁၅၀	၁၅၀	၁၅၀	၈၄%
၂။ ကျေးရွာအုပ်စုအဖွဲ့အစည်း ဖွဲ့စည်းပေးခြင်း အစည်းအဝေး	၄.၄.၂၀၁၉	၄.၄.၂၀၁၉	၅၅	၇၁	၁၂၆	၁၅၀	၁၅၀	၁၅၀	၈၄%
၃။ ကျေးရွာအုပ်စုလုပ်ငန်းစဉ်အကျဉ်းချုပ်ချက်ချည်အစည်းအဝေး	၇.၄.၂၀၁၉	၇.၄.၂၀၁၉	၁၄	၈	၂၂	၁၅၀	၁၅၀	၁၅၀	၁၅%
၄။ မြို့နယ်အဆင့်စီမံကိန်းရေးဆွဲရေးအဖွဲ့အစည်းအဖွဲ့အစည်းအစည်းအဝေး	၂၉.၄.၂၀၁၉	၂၉.၄.၂၀၁၉	မရှိ	မရှိ	မရှိ	မရှိ	မရှိ	မရှိ	
၅။ မြို့နယ်စီမံကိန်းရေးဆွဲရေးအဖွဲ့အစည်းအဖွဲ့အစည်းအစည်းအဝေး	၃.၅.၂၀၁၉	၃.၅.၂၀၁၉	၅၄	၆၉	၁၂၃	၁၁၀	၁၁၀	၁၁၀	၈၂%

ပုံစံ - ၈-၃ ကျေးရွာဖွံ့ဖြိုးရေး ဦးစားပေးအစီအစဉ် (Form PC 3)

လယ်ယာနှင့်ရွာကွက်		အဆင့်(၃)ကျေးရွာဖွံ့ဖြိုးရေးမှန်မှန်ရောက်အစည်းအဝေးပြီးဆုံးသောအခါ ကျေးရွာစီမံကိန်း အထောက်အကူပြု ကော်မတီသည် လူထုစည်းရုံးရေးမှူးအကူအညီဖြင့် ဤပုံစံကိုပြည့်စုံအောင် ဖြည့်သွင်းရမည်။	
လူထုစည်းရုံးရေးမှူး/ဝန်ထမ်း အမည်		ဦးကျော်သူ (CF) / ဒေါ်ယုတ်ပိုင် (TF)	
နေ့စွဲ	၄.၄.၂၀၁၉	တက်ဝန်းအား အမှတ်ခြစ်ပါ (✓) <input type="checkbox"/>	တက်ဝန်း(၁) <input type="checkbox"/> တက်ဝန်း(၂) <input type="checkbox"/> တက်ဝန်း(၃) <input type="checkbox"/> တက်ဝန်း(၄) <input type="checkbox"/>
ပြည်နယ်/တိုင်း	ကချင်	မြို့နယ်	ကျေးရွာအုပ်စု
		ရွှေကူ	ပန်းတင်
		ကျေးရွာ	ပန်းတင်

က။ အဝက်အခဲအတာအဆီးများအားဆွေးနွေးခြင်း - ယခုလက်ရှိအခြေအနေတွင်ဤကျေးရွာဖွံ့ဖြိုးတိုးတက်ရေးအတွက် အဓိကအခက်အခဲအတာအဆီးများသည် မည်သည်များဖြစ်ပါသနည်း။ (အမျိုးသား/သမီး အနည်းဆုံးအခက်အခဲ ၅ ခုစီဖော်ပြပါ)

အုပ်စုစွဲဆွေးနွေးမှုများမှ တင်ပြသောအခက်အခဲအတာအဆီးများ	
မိုးရာသီတွင် ရွာတွင်းလမ်းများ မျက်တဖြိုး၊ ရေဝပ်ခြင်း၊ ရေခဲ၊ သွားလာရေးခက်ခဲခြင်း၊ ကျန်းမာရေး၊ လွန်စွာစားသုံးမှု၊ လက်လှမ်းမီမရှိခြင်း၊ စားနပ်ရိက္ခာ၊ သန့်ရှင်းရေး၊ ပညာသင်ကြားရန်ခက်ခဲမှု၊ မြို့နယ်၊ မြို့နယ်၊ အန္တရာယ်များနှင့်ကြုံတွေ့နေရခြင်း၊ မြင်ပမူအန္တရာယ်အန္တရာယ်များနှင့် ရင်ဆိုင်နေရခြင်း၊ ကျန်းမာရေးနှင့် ခုခံခွန်တော်သောသောက်သုံး ရေမရရှိခြင်း၊ ရေခဲ၊ ရေ၊ ယက်၊ ဝမ်း၊ လျော့စွမ်း၊ ကျန်းမာရေးများ စာတတ်စွဲရှိနေခြင်း၊	<input type="checkbox"/> ကျား၊ ဝမ <input type="checkbox"/> ကျား + မ
ကျေးရွာအစည်းအဝေးများ ကျင်းပရန်လွယ်ကူစွာတွင် စိတ်နှောင့်နှေးမှုများ ဖြစ်ပေါ်စေခြင်း၊ အားကစား၊ ကျန်းမာရေးနှင့် ကျန်းမာရေးနှင့် ကျန်းမာရေးများ ဖြစ်ပေါ်စေခြင်း၊	<input type="checkbox"/> ကျား၊ ဝမ <input type="checkbox"/> ကျား + မ
ကျေးရွာအစည်းအဝေးများ ကျင်းပရန်လွယ်ကူစွာတွင် စိတ်နှောင့်နှေးမှုများ ဖြစ်ပေါ်စေခြင်း၊ အားကစား၊ ကျန်းမာရေးနှင့် ကျန်းမာရေးများ ဖြစ်ပေါ်စေခြင်း၊	<input type="checkbox"/> ကျား၊ ဝမ <input type="checkbox"/> ကျား + မ
ကျေးရွာအစည်းအဝေးများ ကျင်းပရန်လွယ်ကူစွာတွင် စိတ်နှောင့်နှေးမှုများ ဖြစ်ပေါ်စေခြင်း၊ အားကစား၊ ကျန်းမာရေးနှင့် ကျန်းမာရေးများ ဖြစ်ပေါ်စေခြင်း၊	<input type="checkbox"/> ကျား၊ ဝမ <input type="checkbox"/> ကျား + မ

ခ။ မျှော်မှန်းခြင်း- နောင်လာမည့် (၅)နှစ် အတွင်း ကျေးရွာဖွံ့ဖြိုးရေး မျှော်မှန်းလျာထားချက်များအား တင်ပြပါ။

အုပ်စုစွဲဆွေးနွေးမှုများမှ တင်ပြသောအခက်အခဲအတာအဆီးများ	
မိုးရာသီ အချိန်တွင် ရေ ဖျား၊ ယင် ဖျား၊ မရှိဘဲ ရွာတွင်း သွားလာရေး နှောင့်နှေးမှုများ ဖြစ်ပေါ်စေခြင်း၊ ကျန်းမာရေးနှင့် စားနပ်ရိက္ခာ၊ လက်လှမ်းမီမရှိခြင်း၊	<input type="checkbox"/> ကျား၊ ဝမ <input type="checkbox"/> ကျား + မ
ကျေးရွာအစည်းအဝေးများ ကျင်းပရန်လွယ်ကူစွာတွင် စိတ်နှောင့်နှေးမှုများ ဖြစ်ပေါ်စေခြင်း၊ အားကစား၊ ကျန်းမာရေးနှင့် ကျန်းမာရေးများ ဖြစ်ပေါ်စေခြင်း၊	<input type="checkbox"/> ကျား၊ ဝမ <input type="checkbox"/> ကျား + မ
ကျေးရွာအစည်းအဝေးများ ကျင်းပရန်လွယ်ကူစွာတွင် စိတ်နှောင့်နှေးမှုများ ဖြစ်ပေါ်စေခြင်း၊ အားကစား၊ ကျန်းမာရေးနှင့် ကျန်းမာရေးများ ဖြစ်ပေါ်စေခြင်း၊	<input type="checkbox"/> ကျား၊ ဝမ <input type="checkbox"/> ကျား + မ
ကျေးရွာအစည်းအဝေးများ ကျင်းပရန်လွယ်ကူစွာတွင် စိတ်နှောင့်နှေးမှုများ ဖြစ်ပေါ်စေခြင်း၊ အားကစား၊ ကျန်းမာရေးနှင့် ကျန်းမာရေးများ ဖြစ်ပေါ်စေခြင်း၊	<input type="checkbox"/> ကျား၊ ဝမ <input type="checkbox"/> ကျား + မ

က။ လူထုစီမံကိန်း၏ လာမည့် (၄)နှစ်အတွက် အကျုံးမဝင်သော ဦးစားပေး ဖွံ့ဖြိုးတိုးတက်မှု လုပ်ငန်း အစီအစဉ်များအားဖော်ပြပါ။

ဦးစားပေး အဆင့် သတ်မှတ်ချက်	ကျေးရွာအတွက် ဦးစားပေး ဖွံ့ဖြိုးတိုးတက်မှု လုပ်ငန်းစဉ်များ	အဆိုပြုသူ (အမျိုးသားများ/ အမျိုးသမီးများ/အမျိုးသား+ အမျိုးသမီး)	အခန်းကဏ္ဍ	ခန့်မှန်း ကုန်ကျစရိတ်	အကျိုးခံစားခွင့်ရှိသူခန့်မှန်းခြေအရေအတွက်		
					ကျား	မ	ပေါင်း
၁	ဆေးဝါးခန်း၊ တည်ဆောက်ခြင်း	ကျား + မ	ကျန်းမာရေး	9,600,000	၄၈၂	၂၈၀	၇၆၂
၂	ပတ်ဝန်းကျင်ရေးရာ	ကျား + မ	နက္ခတ်/ဆေးကုရေးရာ	12,000,000	၄၈၂	၂၈၀	၇၆၂
၃	ရွေးချယ်ရေး၊ စီမံခန့်ခွဲရေး၊ စီမံခန့်ခွဲရေး	ကျား + မ	ပညာရေး	4,000,000	၄၈၂	၂၈၀	၇၆၂
၄	တံတား၊ ပြင်ဆင်ရေး၊ ဆောက်လုပ်ခြင်း	ကျား + မ	နက္ခတ်/ဆေးကုရေးရာ	5,000,000	၄၈၂	၂၈၀	၇၆၂
၅	ကျေးရွာဖွံ့ဖြိုးရေး (ချိန်းလှိုင်)	ကျား + မ	ပညာရေး	9,000,000	၄၈၂	၂၈၀	၇၆၂

ဃ။ လူထုစီမံကိန်း၏ လာမည့် (၄) နှစ်အတွက် အကျုံးမဝင်သော ဦးစားပေး ဖွံ့ဖြိုးတိုးတက်မှု လုပ်ငန်း အစီအစဉ်များအားဖော်ပြပါ။

အဆင့်	ကျေးရွာအတွက် ဦးစားပေး ဖွံ့ဖြိုးတိုးတက်မှု လုပ်ငန်းစဉ်များ	အဆိုပြုသူ (အမျိုးသားများ/ အမျိုးသမီးများ/အမျိုးသား+ အမျိုးသမီး)	အခန်းကဏ္ဍ
၁	အုပ်စုအုပ်စုပေါင်း ရေး ဖျား ရုံး	ကျား	နက္ခတ်/ဆေးကုရေးရာ
၂	အုပ်စု/တက်ကားတည်ဆောက်ခြင်း	ကျား	အထက်ပညာရေး၊ စီမံခန့်ခွဲရေး၊ ကျန်းမာရေး
၃	စီမံခန့်ခွဲရေး၊ နည်းပညာ ဝန်ဆောင်မှု	ကျား	အထက်ပညာရေး၊ စီမံခန့်ခွဲရေး၊ ကျန်းမာရေး
၄	ဘုန်းကြီးကျောင်း၊ ဓမ္မာရုံ၊ ပြင်ဆင်ရေး၊ ဆောက်လုပ်ခြင်း	မ	နက္ခတ်
၅	ပစ္စည်းများ၊ နည်းပညာ ဝန်ဆောင်မှု	ကျား	အထက်ပညာရေး၊ စီမံခန့်ခွဲရေး၊ ကျန်းမာရေး

ခေါင်းဆောင်၊ ကျေးရွာစီမံကိန်းအထောက်အကူပြုကော်မတီမှအတည်ပြုသည်။

အမည် ----- ဦး ရီ ဂျွန် ----- လက်မှတ် -----  ----- နေ့စွဲ ----- ၄.၄.၂၀၂၆ -----

ပုံစံ - ၀ - ၄ ကျေးရွာအုပ်စုစီမံကိန်းလုပ်ငန်းစွဲရွေးချယ်ခြင်းပုံစံ (Form PC 4)



လည်ညွှန်းရှာဖွေ စီမံကိန်းလုပ်ငန်းစွဲရွေးချယ်ရာတွင် အထူးအရေးကြီးသည့် အပေးပြန်အောက်တွင် ကျေးရွာအုပ်စု CF/IT-တို့၏ အကုစည်းမှုနှင့် ကျေးရွာစီမံကိန်းလုပ်ငန်းစွဲရွေးချယ်ခြင်း အဆိုပါပုံစံအား မြည့်စုံရေးရာတွင် ပူးပေါင်း ဆောင်ရွက်ခြင်းဖြင့် ကျေးရွာအုပ်စုများအတွက် ငွေကြေးပေးအပ်ခြင်း၊ အထူးအရေးကြီးသည့် အပေးပြန်အောက်တွင် TPIIC သို့ မေးခွန်းတောင်း မှောက်ဆောင်အပ် မြေထဲတွင် CF မှ ကျေးရွာအုပ်စုရွေးချယ်မှု စီမံကိန်းလုပ်ငန်းစွဲရွေးချယ်ရာ အရက်အလက်များကို MIS သို့ ထည့်သွင်းရမည်။ (ယခုစီမံကိန်းလုပ်ငန်းစွဲ ရယူနိုင်သော ကျေးရွာများ မပါဝင်ပါ။)

ကျေးရွာအုပ်စုရွေးချယ်ပုံစံ အမည် ဦးကျော်လှိုင် (CF) | မြို့နယ် ယောဒုံ၊ စစ်ကိုင်းပြည်နယ် (TF)

ဇန်နဝါရီလ ၇၊ ၂၀၁၇ ခုနှစ်

စက်လုပ်အားအရောင်းအဝယ်(✓)၊ စက်လုပ်(✓)၊ စက်လုပ်(✓)၊ စက်လုပ်(✓)၊ စက်လုပ်(✓)၊ စက်လုပ်(✓)

မြို့နယ် ရွှေကျင်

ကျေးရွာအမည်	ဆောင်ရွက်မည့် လုပ်ငန်းများ	အပိုင်အတာ	ခန့်မှန်း တိုက်ရိုက် အကျိုးစီးပွားနှင့် ရိုးရာများ	အဆိုပြုထားသည့် အမျိုးအစား	စီမံကိန်း အခြေခံအချက်အလက်			စုစုပေါင်း
					စီမံကိန်း ထည့်သွင်းမှု	ကျေးရွာထည့်သွင်းမှု	စီမံကိန်း(ပ)၊ စက်လုပ်(ပ)၊ စက်လုပ်(ပ)၊ စက်လုပ်(ပ)၊ စက်လုပ်(ပ)	
ပန်းတေ	လွန်စေ့တောင် သစ်ကျက်လမ်း	1150' x 6"	756	□ ကျား □ မ ✓ ကျား+မ	9,600,000	-	-	9,600,000
ပင်လှိုင်	လွန်စေ့တောင်	620' x 18' x 6"	879	□ ကျား □ မ ✓ ကျား+မ	14,410,000	77799	-	14,487,799
ပင်လှိုင်	လွန်စေ့တောင် သစ်ကျက်လမ်း	1140' x 18' x 6"	752	□ ကျား □ မ ✓ ကျား+မ	9,590,000	-	-	9,590,000
				□ ကျား □ မ □ ကျား+မ				
				□ ကျား □ မ □ ကျား+မ				

ရာထူး ကျေးရွာအုပ်စု စီမံကိန်းလုပ်ငန်းစွဲရွေးချယ်ရေး ညွှန်ကြားရေးမှူးချုပ် အမည် လက်မှတ် ရက်စွဲ

၇.၄.၂၀၁၇
 အမှုထမ်း အောင်ကျော်လှိုင်



အစည်းအဝေးမှတ်တမ်း

အစည်းအဝေးမှတ်စဉ်

- ၁/၂၀၁၉

အစည်းအဝေးကျင်းပသည့်ရက်

- ၄.၄.၂၀၁၉

အစည်းအဝေးကျင်းပသည့်နေရာ

- ပန်းတင် (စာအုပ်ကျောင်း)

အစည်းအဝေးကျင်းပသည့်အချိန်

- နံနက် (၁၀:၃၀) နာရီမှ (၂:၀၀) နာရီထိ

အစည်းအဝေးတက်ရောက်သူဦးရေ

- ကျား ၅၅ / မ ၇၁ စုစုပေါင်း (၁၂၆) ဦး

အစည်းအဝေးပြုလုပ်ခြင်းရည်ရွယ်ချက်

ကျေးရွာပထမအကြိမ်၊ ဒုတိယအကြိမ် စတင်အဝေး

ကျွန်းစီမံခန့်ခွဲခြင်း၊ ဖိတ်ခေါ် (၁၅) ချက်အားဖိတ်ခေါ်ခြင်း၊ စီမံခန့်ခွဲခြင်း၊ စတင်အဝေးအား ဖွဲ့စည်းခြင်း။ စီမံခန့်ခွဲခြင်း၊ ကျေးရွာအဖွဲ့များ ဖွဲ့စည်းခြင်း။ ပူးတွဲပေးသည့် နည်းစနစ်များ၊ ပြင်ဆင်မှုများ ပြုစုခြင်း။ ကျေးရွာအဖွဲ့များအား ဝန်ထုပ်ပေးခြင်း။ ကျေးရွာစီမံခန့်ခွဲမှုအဖွဲ့အား ဝန်ထုပ်ပေးခြင်း။ ဒို့အဖွဲ့အား အဖွဲ့အစည်းများ ဖွဲ့စည်းပေးခြင်း။

ဆွေးနွေးချက်။ ကျေးရွာအဖွဲ့နှင့် စတင်အဝေးဖိတ်ခေါ်ပြီး စတင် စီမံခန့်ခွဲခြင်း၊ စတင်အဝေးအဖွဲ့များ ပြုစုခြင်း၊ ကျေးရွာအဖွဲ့များ ဖွဲ့စည်းခြင်း၊ စတင်အဝေးအဖွဲ့များ ဖွဲ့စည်းခြင်း၊ စတင်အဝေးအဖွဲ့များ ဖွဲ့စည်းခြင်း၊ စတင်အဝေးအဖွဲ့များ ဖွဲ့စည်းခြင်း။ ကျေးရွာအဖွဲ့များ ဖွဲ့စည်းခြင်း၊ စတင်အဝေးအဖွဲ့များ ဖွဲ့စည်းခြင်း။ ကျေးရွာအဖွဲ့များ ဖွဲ့စည်းခြင်း၊ စတင်အဝေးအဖွဲ့များ ဖွဲ့စည်းခြင်း။

ဆက်လက်ပြီး ပထမအကြိမ် တင်ပြစကား အိုတာအား ဖွဲ့စည်းရာ လူဝင်ရှိ မှား

ဒါကို စာရွက်ကြီးပေါ်တွင် ခုရေးရေးပြီး ဝါဒီရုပ်သွင်းများ ဖြစ်ပါက ဖြစ်သည်
 ရောက်ရှိရာတွင် ရောင်းချနိုင်ကြောင်း၊ ကျေးဇူးတင်အပ်ပါသည်။
 ဦးစွာပေးအပ်သော အခွင့်အလမ်းများ အားလုံးပါဝင်အောင် အားပေးပါ။
 ကျေးဇူးတင်အပ်ပါသည်။
 ဦးစွာပေးအပ်သော အခွင့်အလမ်းများ အားလုံးပါဝင်အောင် အားပေးပါ။
 ကျေးဇူးတင်အပ်ပါသည်။
 ဦးစွာပေးအပ်သော အခွင့်အလမ်းများ အားလုံးပါဝင်အောင် အားပေးပါ။
 ကျေးဇူးတင်အပ်ပါသည်။

ဆုံးဖြတ်ချက်၊ ကျေးဇူးတင်အပ်ပါသည်။ ဦးစွာပေးအပ်သော အခွင့်အလမ်းများ
 (၁) ကျေးဇူးတင်အပ်ပါသည်။ (၂) ကျေးဇူးတင်အပ်ပါသည်။ (၃) ကျေးဇူးတင်အပ်ပါသည်။
 (၄) ကျေးဇူးတင်အပ်ပါသည်။ (၅) ကျေးဇူးတင်အပ်ပါသည်။ (၆) ကျေးဇူးတင်အပ်ပါသည်။
 (၇) ကျေးဇူးတင်အပ်ပါသည်။ (၈) ကျေးဇူးတင်အပ်ပါသည်။ (၉) ကျေးဇူးတင်အပ်ပါသည်။
 (၁၀) ကျေးဇူးတင်အပ်ပါသည်။

မှတ်တမ်းတင်သူ
 လက်မှတ်၊
 အမည်၊ ဦးကျော်သူ

၁၃။ ကဏ္ဍအလိုက် ဖွံ့ဖြိုးရေးလုပ်ငန်းစဉ်များ

ကဏ္ဍအလိုက် လုပ်ငန်းချုပ်ဖယား

ကျေးရွာ- ပန်းတင်

ကဏ္ဍ	စဉ်	လုပ်ငန်းအမျိုးအစား	အဆိုပြုသူ(အမှန်ခြစ်ရန်)			ခုနှစ်	ထောက်ပံ့မည့်အဖွဲ့အစည်း (သို့)ဌာန	မှတ်ချက်
			ကျား	မ	ကျား+မ			
အခြေခံအဆောက်အအုံကဏ္ဍ (လမ်း/တံတား/ရေရရှိရေး/မီးလင်းရေး)	၁	ကွန်ကရစ် ကောင် သံလျှောက် ဗဟို			✓		၂၀၁၅	
	၂	တံတား တည်ဆောက်ခြင်း			✓		"	
	၃	ကျေးရွာ ဗဟို မရေစာင် တည်ဆောက်ခြင်း		✓			"	
	၄	စက်ကုလွင်း / ကျေစင် / ကျသင့် ဆက်			✓		"	
	၅	ရွာဖွဲ့ အသံကျေးဇူး ဖြေပေး တို့၊ ချီး ဖြစ်			✓		"	
လူမှုဖွံ့ဖြိုးရေးကဏ္ဍ (ပညာရေး/ ကျန်းမာရေး နှင့် ဆိုင်သောအဆောက်အအုံများနှင့် အခြားလိုအပ်ချက်များ)	၁	ကျောင်း ဖွဲ့စည်း ပို့ကားရုံ ဖြစ်			✓		၂၀၁၅	
	၂	ခေတ်မီ ဗဟို တည်ဆောက် ဖြစ်			✓		"	
	၃	ကျေးဇူး ကျွမ်း ဖြေပေး တို့၊ ချီး ဖြစ်	✓				၂၀၁၅	
	၄							
	၅							
သက်မွေးဝမ်းကျောင်းကဏ္ဍ (ပို့ကားရုံ နှင့် အဆောက်အအုံများ အခြား လိုအပ်ချက်များ)	၁	စိုက်ပျိုးရေး နှင့် ပညာ သင်တန်း	✓				၂၀၁၅	
	၂	မွေးမြူရေး နှင့် ပညာ သင်တန်း					"	
	၃	အသက်/တံတား မံတည် ဆောက် ဖြစ်	✓				၂၀၁၅	
	၄							
	၅							
သဘာဝဘေးအန္တရာယ် လျော့ပါးရေး ကဏ္ဍ	၁							
	၂							
	၃							
	၄							
	၅							
အခြားကဏ္ဍ (ဌာနဆိုင်ရာများသို့ လိုအပ်သည့် နိုင်ငံခြား နှင့် အကောင်အထည် ဖော်ဆောင်မှုပေးနိုင်ခြင်းမရှိ သော လုပ်ငန်းများ)	၁	အုပ်ချုပ်ရေး ဖွဲ့စည်း	✓				၂၀၁၅	
	၂	ဘုန်းကြီး ကျောင်း ဖွဲ့စည်း ဖြစ်		✓			၂၀၁၅	
	၃							
	၄							
	၅							