

ပြည်ထောင်စုသမ္မတ မြန်မာနိုင်ငံတော် အစိုးရ  
စိုက်ပျိုးရေး၊ မွေးမြူရေးနှင့် ဆည်မြောင်း ဝန်ကြီးဌာန  
ကျေးလက်ဒေသဖွံ့ဖြိုးတိုးတက်ရေး ဦးစီးဌာန  
လယ်ဝေးမြို့နယ်



လူထုဗဟိုပြုစီမံကိန်း ( စတုတ္ထနှစ် စက်ဝန်း )



Village Development Plan (VDP)  
ပန်းညိုကျေးရွာ၊ လယ်တာကြီးကျေးရွာအုပ်စု

မာတိကာ

၁။ မြို့နယ်မြေပုံ

၂။ ကျေးရွာမြေပုံ (တည်နေရာ)

၃။ အုပ်စုတွင်ပါဝင်သောကျေးရွာများစာရင်း

၄။ ကျေးရွာအခြေခံအချက်အလက်များ (ကျေးရွာသမိုင်းကြောင်း)

၅။ လူထုပူးပေါင်းပါဝင်သော လူမှုဆန်းစစ်ခြင်းနှင့် အကဲဖြတ်ခြင်းလုပ်ငန်းစဉ် (PSA/PRA) အကျဉ်းချုပ်ဇယား

၆။ ကျေးရွာဖွံ့ဖြိုးရေးအစီအစဉ်အတွက်အသုံးပြုခဲ့သော PRA tools များနှင့်တစ်ခုချင်းစီအတွက်သုံးသပ်ချက်များ (အသုံးပြုခဲ့သော PRA tools တစ်ခုချင်းစီ၏ အမည်များရေးရန်)

၇။ ကော်မတီဝင်များရွေးချယ်ခြင်းနှင့်ကျေးရွာဖွံ့ဖြိုးရေးအစီအစဉ်ဆောင်ရွက်မှုမှတ်တမ်းခါတ်ပုံများ

(၂-၃ပုံ ထက်မများရ)

၈။ ကျေးရွာအချက်အလက် (ပုံစံ-၁)

၉။ စီမံကိန်းစက်ဝန်းအချိန်ဇယား (ပုံစံ-၂)

၁၀။ ကျေးရွာဖွံ့ဖြိုးရေးဦးစားပေးအစီအစဉ် (ပုံစံ-၃)

၁၁။ အစည်းအဝေးမှတ်တမ်းများ

၁၂။ ကဏ္ဍအလိုက်ဦးစားပေးဖွံ့ဖြိုးရေးလုပ်ငန်းစဉ်များ





# National Community Driven Development Project



လူထုဗဟိုပြုစီမံကိန်း

လယ်ဝေးမြို့နယ်မြေပုံ

- Cluster 1 ■
- Cluster 2 ■
- Cluster 3 ■
- Cluster 4 ■

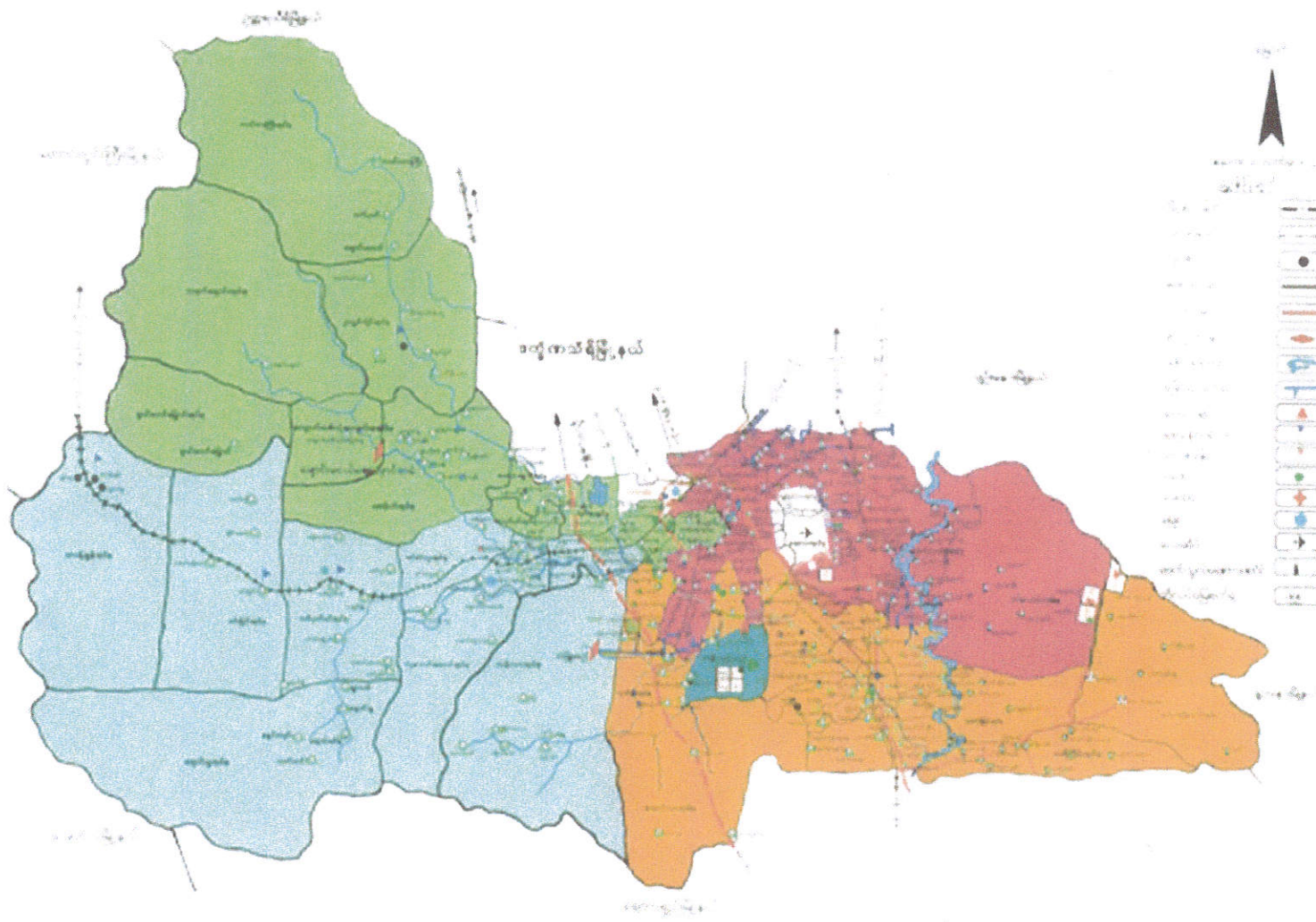

Table with Burmese text and a grid structure, likely containing project details or village lists.

စတုဂံ	၀
ကျေးရွာချောင်း	၅၀
ကျေးရွာ	၂၀၀
ရေကြောင်း	၂၀၀၀၀
အိမ်ခြေ	၅၀၀၀၀
အိမ်ထောင်	၅၀၀၀



- ၀-၅၀၀
- ၅၀၀-၁၀၀၀
- ၁၀၀၀-၁၅၀၀
- ၁၅၀၀-၂၀၀၀
- ၂၀၀၀-၂၅၀၀
- ၂၅၀၀-၃၀၀၀
- ၃၀၀၀-၃၅၀၀
- ၃၅၀၀-၄၀၀၀
- ၄၀၀၀-၄၅၀၀
- ၄၅၀၀-၅၀၀၀
- ၅၀၀၀-၅၅၀၀
- ၅၅၀၀-၆၀၀၀
- ၆၀၀၀-၆၅၀၀
- ၆၅၀၀-၇၀၀၀
- ၇၀၀၀-၇၅၀၀
- ၇၅၀၀-၈၀၀၀
- ၈၀၀၀-၈၅၀၀
- ၈၅၀၀-၉၀၀၀
- ၉၀၀၀-၉၅၀၀
- ၉၅၀၀-၁၀၀၀၀
- ၁၀၀၀၀-၁၀၅၀၀
- ၁၀၅၀၀-၁၁၀၀၀
- ၁၁၀၀၀-၁၁၅၀၀
- ၁၁၅၀၀-၁၂၀၀၀
- ၁၂၀၀၀-၁၂၅၀၀
- ၁၂၅၀၀-၁၃၀၀၀
- ၁၃၀၀၀-၁၃၅၀၀
- ၁၃၅၀၀-၁၄၀၀၀
- ၁၄၀၀၀-၁၄၅၀၀
- ၁၄၅၀၀-၁၅၀၀၀
- ၁၅၀၀၀-၁၅၅၀၀
- ၁၅၅၀၀-၁၆၀၀၀
- ၁၆၀၀၀-၁၆၅၀၀
- ၁၆၅၀၀-၁၇၀၀၀
- ၁၇၀၀၀-၁၇၅၀၀
- ၁၇၅၀၀-၁၈၀၀၀
- ၁၈၀၀၀-၁၈၅၀၀
- ၁၈၅၀၀-၁၉၀၀၀
- ၁၉၀၀၀-၁၉၅၀၀
- ၁၉၅၀၀-၂၀၀၀၀

ပန်းညိုကျေးရွာ လူမှုရေးအရင်းအမြစ်ပြ မြေပုံ



စာသင်ကျောင်း

ကျောင်း

ပန်းညိုကျေးရွာ

ပဲခူးမြို့နယ်

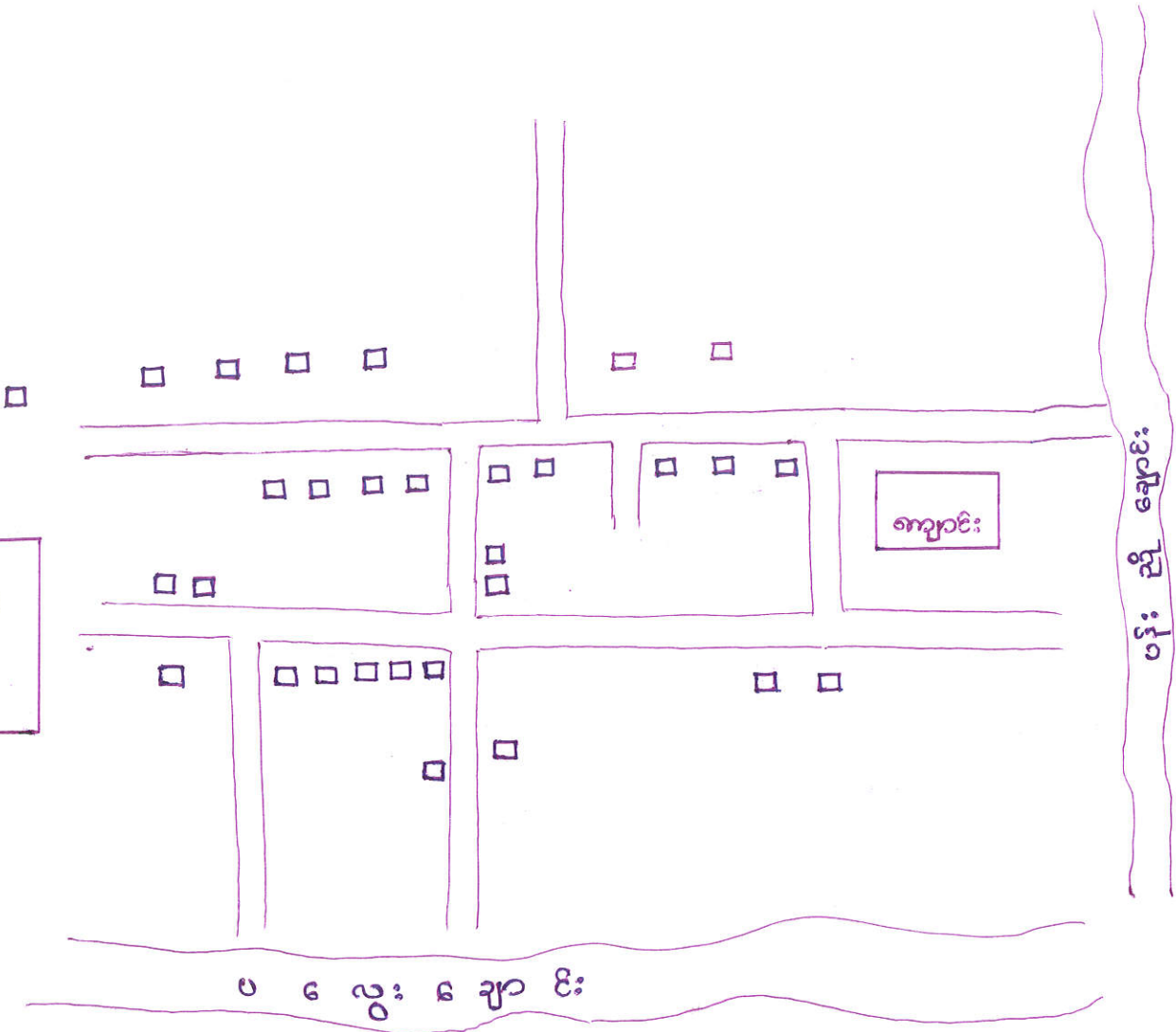



လယ်တာကြီးကျေးရွာဒုတိယတွင် ပါဝင်သောကျေးရွာများ

၁။ လယ်တာကြီးကျေးရွာ

၂။ ဝက်ပုတ်ကျေးရွာ

၃။ ချောင်းမငယ်ကျေးရွာ

၄။ ဦးနွယ်လေးကျေးရွာ

၅။ ပန်းညိုကျေးရွာ

၆။ မန်ကျည်းမြောင်ကျေးရွာ

ကျေးရွာလူမှုရေး အရင်းအမြစ်သုံးသပ်ချက်

လယ်ဝေးမြို့နယ် လယ်တာကြီးကျေးရွာအုပ်စု ပန်းညို ကျေးရွာသည် အိမ်ခြေ (၆၇)ရှိပြီး လူဦးရေ အမျိုးသား - ၈၉ ယောက်၊ အမျိုးသမီး - ၉၇ ယောက်၊ စုစုပေါင်း လူဦးရေ ၁၈၆ ယောက် ရှိသော ကျေးရွာဖြစ်သည်။ ဘာသာရေးအနေဖြင့် ရွာဦးဘုန်းတော်ကြီးကျောင်းတစ်ကျောင်းရှိပြီး ကျေးရွာတွင် နေထိုင်သောလူမျိုးစုအားလုံးသည် ဗုဒ္ဓဘာသာကိုးကွယ်သော ဗမာလူမျိုးများနေထိုင်ကြသည်။ ပညာရေးအနေဖြင့် အခြေခံပညာမူလတန်းကျောင်း ၅ တစ်ကျောင်းရှိပါသည်။ ကျေးရွာရှိ ကျောင်းသား/သူများသည် မူလတန်းပညာသင်ယူပြီးနောက် လယ်တာကြီး အထက်တန်းကျောင်းခွဲ သို့ ဆက်လက်တတ်ရောက် ပညာသင်ကြားရပါသည်။ စားဝတ်နေရေးအနေဖြင့် တောင်ယာလုပ်ငန်း နှင့် လယ်ယာစိုက်ပျိုးရေးလုပ်ငန်းအနည်းငယ်မျှသာရှိပြီး လက်လုပ်လက်စား ကျဘန်းအလုပ်များကို အဆင်ပြေသလို လုပ်ကိုင်စားသောက်နေရပါသည်။ ကျန်းမာရေးအနေဖြင့် ကျေးရွာတွင် ကျေးလက်ဆေးပေးခန်း မရှိပါသဖြင့် ၁၅ မိုင်ခန့်ဝေးကွာသော ဆေးရုံဆေးခန်းများသို့ သွားရောက် ဆေးကုသရပါသည်။ သောက်သုံးရေအနေ ယခုအခါတွင် ကိုယ်ပိုင် ရေတွင်း အနည်းငယ်နှင့် ချောင်းအတွင်း လက်ယက်ခြင်းများဖြင့် ကျေးရွာလူထု သုံးစွဲနေရပါသည်။ ပန်းညို ကျေးရွာသည် လယ်တာကြီးရွာခွဲဖြစ်ပြီး ပြည်ထဲရေးအမည်မပေါက်သော ကျေးရွာ ဖြစ်ပါသည်။

လူထုပူးပေါင်းပါဝင်သော လူမှုဆန်းစစ်အကဲဖြတ်ခြင်း (PSA) အကျဉ်းချုပ် (ဇယားကြီး)

စဉ်	အကြောင်းအရာ	ရက်စွဲ	ဦးတည်အုပ်စု	တက်ရောက်သူ		အဓိကဆွေးနွေးချက်များ
				ကျား	မ	
၁	ကျေးရွာသမိုင်းကြောင်း	၉.၁၁.၂၀၁၇	အုပ်ချုပ်ရေးမှူး၊ ကျေးရွာကော်မတီများ	၄	၃	ကျေးရွာဖြစ်ပေါ်လာပုံနှင့် ထူးခြားပြင်ပဦးစွာ ဆွေးနွေးခြင်း
၂	လူမှုရေးနှင့်အရင်းအမြစ်ပြု ပြေပုံရေးဆွဲခြင်း	၉.၁၁.၂၀၁၇	စေတနာ့ဝန်ထမ်း အမျိုးသား/အမျိုးသမီးများ	၁၀	၁၂	လူမှုအရင်းအမြစ်နှင့်သာသာဝ အရင်းအမြစ်များ တည်ရှိနေပုံ ဆွေးနွေးခြင်း
၃	ဥစ္စာနေကြွယ်ဝမှုအဆင့် သတ်မှတ်ခြင်း	၉.၁၁.၂၀၁၇	ကျေးရွာလူထု အမျိုးသား/အမျိုးသမီးများ	၁၄	၁၉	အဆင့် ၃ ဆင့်တွင် ပါဝင်သော အိမ်ထောင်စုများ၏ ပိုင်ဆိုင်မှု အခြေအနေများ သုံးသပ် ဆွေးနွေးခြင်း
၄	ကျား/မ ရေးရာကဏ္ဍ ပိုင်ဆိုင်မှုနှင့်ခွဲခြမ်းစိတ်ဖြာမှု	၉.၁၁.၂၀၁၇	ကျေးရွာလူထု အမျိုးသား/အမျိုးသမီးများ	၁၆	၁၈	ထိန်းချုပ်မှု၊ ဆုံးဖြတ်ချက်ချခြင်း၊ အသုံးပြုမှုများ သုံးသပ်ခြင်း
၅	ကျား/မ ရေးရာကဏ္ဍ ပင့်ကူအိမ်	၉.၁၁.၂၀၁၇	ကျေးရွာလူထု အမျိုးသား/အမျိုးသမီးများ	၂၀	၂၄	ငန်းတူအခွင့်အရေးရရှိမှု၊ ဦးဆောင်မှုများ သုံးသပ်ဆွေးနွေးခြင်း
၆	ရာကီချိန်ခွင်ပြ ပြက္ခဒိန်ယေး	၉.၁၁.၂၀၁၇	ကျေးရွာလူထု အမျိုးသား/အမျိုးသမီးများ	၁၅	၂၁	ရာသီဥတု၊ ကျန်းမာရေး၊ စိုက်ပျိုးရေး၊ ဆက်သွယ်ရေး၊ သောက်သုံးရေရရှိရေး၊ ငယ်ငွေ/ထွက်ငွေ အခြေအနေ
၇	အဖွဲ့အစည်းချိတ်ဆက်မှု အခြေပြယေး	၉.၁၁.၂၀၁၇	ကျေးရွာလူထု အမျိုးသား/အမျိုးသမီးများ	၂၃	၁၇	ကျေးရွာလူမှုဖွံ့ဖြိုးရေးအတွက် ရွာတွင်း/ပြင်ပ အဖွဲ့အစည်း များနှင့် ထိတွေ့ဆက်ဆံမှု
၈	အခက်အခဲများနှင့် ပြဿနာများ	၉.၁၁.၂၀၁၇	ကျေးရွာလူထု အမျိုးသား/အမျိုးသမီးများ	၁၂	၁၃	ကျေးရွာလူထု နေ့စဉ်ကြုံတွေ့ နေရသော အခက်အခဲများအား ဆွေးနွေးခြင်း
၉	ကျေးရွာ၏ မျှော်မှန်းချက်	၉.၁၁.၂၀၁၇	ကျေးရွာလူထု အမျိုးသား/အမျိုးသမီးများ	၁၂	၁၃	ကျေးရွာလူထုမှ လိုအပ်ချက်၊ မျှော်မှန်းချက်များအား ဆွေးနွေးခြင်း



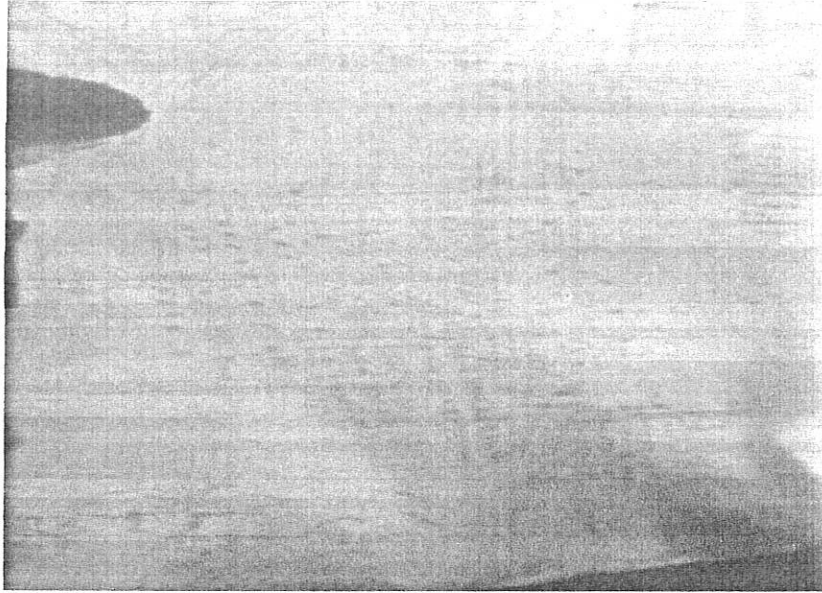

ကျေးရွာ၏လူမှုရေးနှင့် အရင်းအမြစ်ပြုမြေပုံ

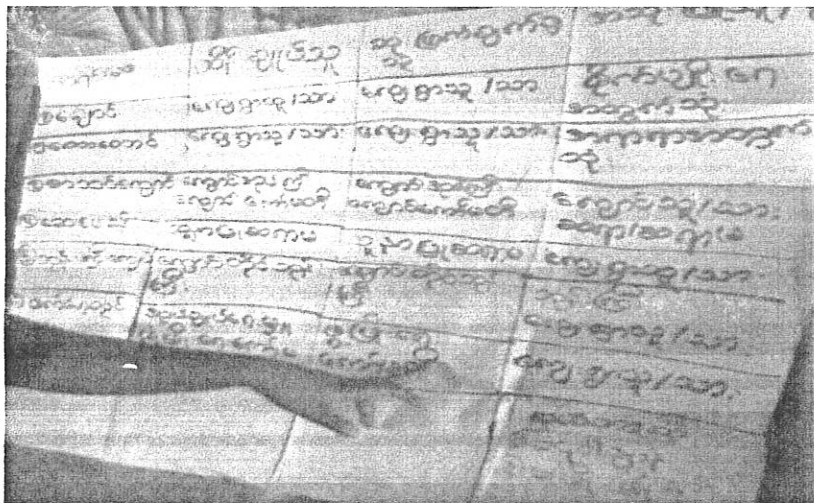

ကျေးရွာ၏အရင်းအမြစ်များအသုံးပြုမှု နှင့် ချုပ်ကိုင်ဆောင်ရွက်မှု

ကျေးရွာ၏စီးပွားရေးအခြေအနေ

ကျေးရွာ၏ အဓိကစီးပွားရေး လုပ်ငန်းမှာ စိုက်ပျိုးရေးလုပ်ငန်းဖြစ်ပြီး လယ်မြေတွင်စပါးနှင့်မတ်ပဲ၊ ယာမြေတွင် မြေပဲ နှမ်းများကိုအဓိက စိုက်ပျိုးကြပါသည်။ စိုက်ပျိုးရေးလုပ်ငန်းဖြစ်သဖြင့် စပါးရိတ်သိမ်းချိန်ဖြစ်သော တော်သလင်း၊ သီတင်းကျွတ်လများ၊ မြေပဲနှင့် မတ်ပဲရိတ်သိမ်းချိန် တပို့တွဲတပေါင်းလများတွင် ဝင်ငွေအများဆုံးလများ ဖြစ်ပါသည်။ မိုးရေကိုသာ အဓိကထား စိုက်ပျိုးရပြီး အချို့သောတောင်သူများမှာ ယာထဲတွင် ရေတွင်းတူးပြီး

ပြောင်းများစိုက်ပျိုးကြပါသည်။ လယ်ယာမြေမရှိသောသူများမှာ ကျဘန်းလုပ်သားများအဖြစ် အဓိက လုပ်ကိုင်ကြပါသည်။

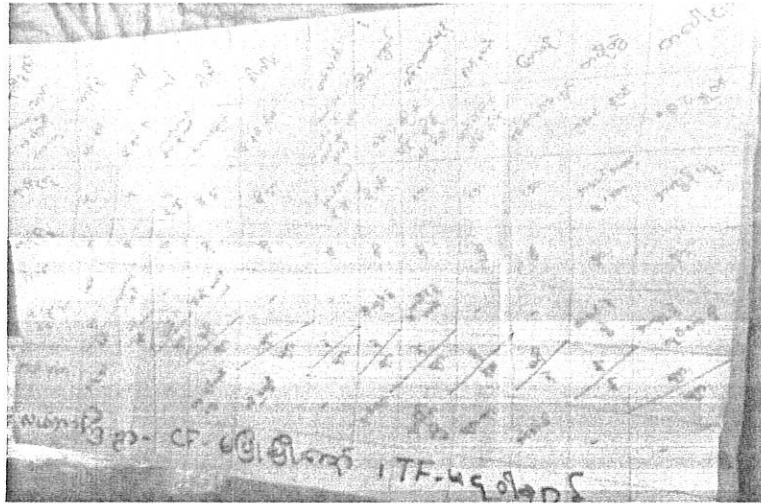

### ကျေးရွာရာသီခွင်ပြုပြင်မှု

ကျေးရွာ၏ထိခိုက်လွယ်သောအုပ်စုများ

ချောင်းမငယ်ကျေးရွာသည်အိမ်ခြေ ၂၂၀ အိမ်ရှိပြီး PRA ဥစ္စနေ ကြွယ်ဝမှုအရ အဆင်ပြေသော အိမ်ထောင်စုမှာ ၄၀ အိမ်ထောင်စုခန့် သာရှိပြီး အလယ်အလတ်မှာ ၅၀ အိမ်ခြေခန့် ရှိသည်။ ကျန်သောအိမ်ခြေ ၁၃၀ လောက်မှာ လက်လုပ်လက်စား ကျဘန်းလုပ်သားများ ဖြစ်ကြပါသည်။

ကျေးရွာတွင်း လူမှုရေးကဏ္ဍများတွင် ကျေးရွာသားများအားလုံး လက်လှမ်းမီသော်လည်း ပညာရေး၊ ကျန်းမာရေးကဏ္ဍများတွင် ကျေးရွာရှိသော မူလတန်းကျောင်းမှ အပအခြားသော ဝန်ဆောင်မှုများဖြစ်သည့် အထက်တန်းကျောင်းများ၊ ကျန်းမာရေးဆိုင်ရာ ဝန်ဆောင်မှုများမှာ လမ်းပန်းဆက်သွယ်ရေး ခက်ခဲမှု နှင့်ငွေကြေးမရှိသောကြောင့် ကျေးရွာသားအားလုံးမှာ ထိခိုက်လွယ်သောအုပ်စုများ ဖြစ်သော်လည်းလက်လုပ်လက်စား၊ ကျဘန်းလုပ်သားများမှာ လက်လှမ်းမီနိုင်ခြင်း မရှိသလောက်ပင်ဖြစ်သည်။

အမျိုးသမီး၊ အမျိုးသားအခြေအနေ

အမျိုးသား၊ အမျိုးသမီးများ၏ အခြေအနေကိုသိရှိရန် PRA ပင့်ကူအိမ်ပြုမြေပုံကို အသုံးပြုပါသည်။ အစည်းရုံးရေးမှူး အကူအညီဖြင့် အောက်ပါအချက်အလက်များအား ဆွေးနွေးကြပါသည်။

အကြောင်းအရာ	အမျိုးသမီးရမှတ်	အမျိုးသားရမှတ်
ပညာရေး	၅၀	၅၀
လူမှုရေး	၇၀	၁၀၀
ဘာသာရေး	၈၀	၇၀
စီးပွားရေး	၅၀	၁၀၀
ဝင်ငွေရှာဖွေမှု	၂၀	၁၀၀
အိမ်မှုကိစ္စ	၁၀၀	၃၀
ဦးဆောင်မှု	၅၀	၁၀၀
ကျန်းမာရေး	၁၀၀	၆၀
လိုခြံမှု	၅၀	၁၀၀
အလုပ်အကိုင်အခွင့်အလမ်း	၄၀	၇၀

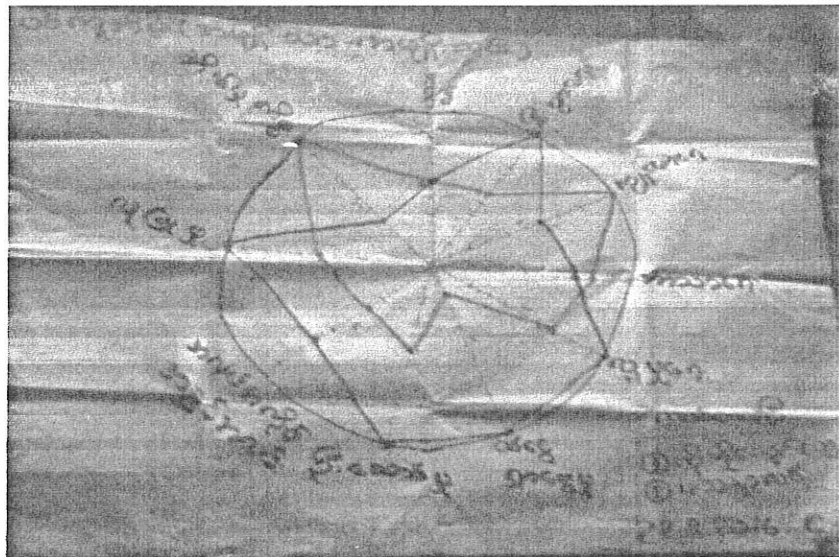

ပင့်ကူအိမ်ပြင်ခြံပုံ



သုံးသပ်ချက်

အမျိုးသမီးနှင့် အမျိုးသားများတွင် လက်မှုပညာလုံခြုံမှုနှင့် အိမ်မှုကိစ္စ များတွင် သိသိသာသာကွာခြားနေပါသည်။ လုံခြုံမှုတွင်လည်း အမျိုးသားများမှာ အချိန်မရွေးသွားလာနိုင်သော်လည်း အမျိုးသမီးများမှာ အခက်ခဲရှိပါသည်။ အိမ်မှုကိစ္စတွင် တချို့သောအမျိုးသားများ ဆောင်ရွက်မှုရှိသော်လည်း အများစုမှာ အမျိုးသမီးများသာ ရိုးရာအစဉ်အလာအရ လုပ်ဆောင်နေကြပါသည်။

လုပ်ပိုင်ခွင့်နှင့် အဖွဲ့အစည်းများချိတ်ဆက်မှုအခြေအနေ

အဖွဲ့အစည်းပေါင်း (၁၀) ဖွဲ့ခန့်သည် ကျေးရွာအတွင်း၌ရှိသော အဖွဲ့အစည်းများဖြစ်ပြီး (၈) ဖွဲ့သည် ကျေးရွာပြင်ပ အဖွဲ့အစည်းများ ဖြစ်ကြပါသည်။ ကျေးရွာအတွင်းနှင့် အပြင်ရှိအဖွဲ့အစည်းများ၏ ချိတ်ဆက်မှုများသုံးသပ်ကြည့်ရာတွင် အဓိကအားဖြင့် အုပ်ချုပ်ရေးအဖွဲ့မှ တဆင့်သာသွားရပြီး ချိတ်ဆက်ဆောင်ရွက်ကြရပါသည်။ ထို့ကြောင့် ကျေးရွာအတွင်းရှိသော အဖွဲ့အစည်းများမှာအကြီးအသေး တူညီသောလုပ်ဆောင်မှု လိုအပ်မှုများကို တွေ့ရသော်လည်းလုပ်ပိုင်ခွင့် အာဏာအရှိဆုံးမှာ အုပ်ချုပ်ရေးအဖွဲ့အစည်းဖြစ်ကြောင်း၊ အုပ်ချုပ်ရေးအဖွဲ့နှင့်သာ ချိတ်ဆက်ဆောင်ရွက်ရပါသည်။

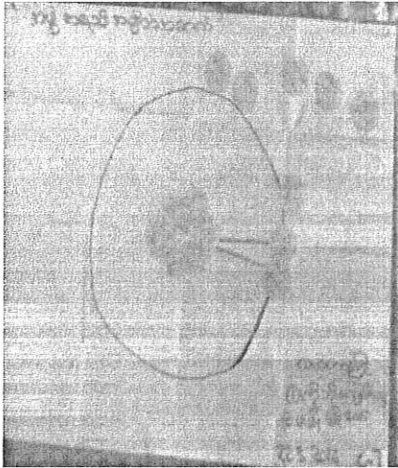
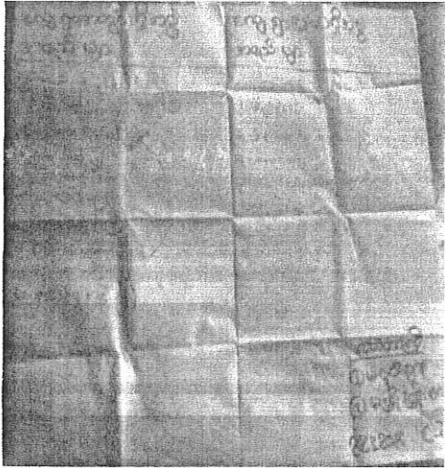

အဖွဲ့အစည်းချိတ်ဆက်မှုပြမြေပုံ

ကျေးရွာ၏လိုအပ်ချက်၊ မျှော်မှန်းချက်များနှင့် စီမံချက်ရွေးချယ်မှုများ

ကျေးရွာအခက်အခဲဖော်ထုတ်မှုများကိုအမျိုးသားနှင့်အမျိုးသမီးသီးသန့်အစည်းအဝေးပွဲ ပြုလုပ်ပြီးအောက်ပါဇယားအတိုင်းဖော်ထုတ်ခဲ့ပါသည်။

ပြဿနာသစ်ပင် ဆန်းစစ်ခြင်း

ပြဿနာသစ်ပင်၏ အပင်အပေါင်းများစွာကို  
၅၀ ရာခိုင်နှုန်း အပင်အပေါင်းများစွာ  
အပင်အပေါင်းများစွာ ဖြစ်ပေါ်စေရန်  
အပင်အပေါင်းများစွာ ဖြစ်ပေါ်စေရန်  
အပင်အပေါင်းများစွာ ဖြစ်ပေါ်စေရန်

အကျိုးဆက်

လမ်း

ပြဿနာ

အပင်အပေါင်းများစွာ ဖြစ်ပေါ်စေရန်  
အပင်အပေါင်းများစွာ ဖြစ်ပေါ်စေရန်  
အပင်အပေါင်းများစွာ ဖြစ်ပေါ်စေရန်

အကျိုးဆက်

လယ်တာကြီးကျေးရွာ စီမံကိန်းအထောက်အကူပြုကော်မတီများစာရင်း

စဉ်	အမည်	ဘာသာ	ကျား	မ	ဥပဒေ - တာဝန်
၁	ဦးအောင်မြင်ဦး	ဗဟိုဘဏ္ဍာ	✓		ကျေးရွာစီမံကိန်းဥက္ကဋ္ဌ
၂	ဒေါ်ညွှနာလွင်	"		✓	ကျေးရွာစီမံကိန်းဥက္ကဋ္ဌ
၃	ဦးအုန်းစွ	"	✓		ဝယ်ယူရေးဥက္ကဋ္ဌ
၄	မြင့်ဆန်းဦး	"	✓		ဝယ်ယူရေးမှတ်တမ်းထိန်း
၅	ဒေါ်ကြူကြူမာ	"		✓	ဝယ်ယူရေးအဖွဲ့ဝင်
၆	ဦးဝင်းထင်	"	✓		စောင့်ကြည့်ကြီးကြပ်ရေး
၇	ဒေါ်အေးအေးနွယ်	"		✓	"
၈	မိခင်ကြူကြူမာ	"		✓	"
၉	ဦးကျော်တင်	"	✓		လည်ထပ်ပြုပြင်ထိန်းသိမ်းရေး
၁၀	ဒေါ်ဝေဝေ	"		✓	"
၁၁	မိခင်မိုးမိုးချစ်	"		✓	"
၁၂	ဦးဂျွန်ပိုင်ဦး	"	✓		ကျေးရွာငွေစာရင်းကိုင်
၁၃	မိမိဂျွန်ဂျွန်ဂေး	"	✓		အခြေပြုကိုင်ကြားရေးတာဝန်
၁၄	ဒေါ်အေးအေး	"		✓	"
၁၅	ဦးမောင်မောင်	"	✓		စေတနာ့ဝန်ထမ်း
၁၆	ဒေါ်ချယ်ဂျီဝင်း	"		✓	"

ကျေးရွာဥက္ကဋ္ဌ စီမံကိန်းအထောက်အကူပြုကော်မတီ

- ၁။ ဦးမြင့်ဆန်း - ဥက္ကဋ္ဌ
- ၂။ ဒေါ်အေးအေးစန်း - ဥက္ကဋ္ဌ
- ၃။ ဒေါ်ညွှနာလွင် - အဖွဲ့ဝင်

ကျေးရွာဥက္ကဋ္ဌ အဖွဲ့ဝင်များစာရင်း

- ၁။ ဦးအောင်မြင်ဦး - ဥက္ကဋ္ဌ
- ၂။ ဒေါ်မြင့်မြင့်အေး - စာရင်းကိုင်
- ၃။ ဦးညွှနာ - ငွေကိုင်





ပုံစံ - ၈ - ၁ ကျေးရွာအခြေခံအချက်အလက်များ (Form PC 1)

လမ်းညွှန်ချက်။ ကျေးရွာတစ်ရွာသို့ ပထမဆုံးမိတ်ဆက်ခရီး သွားရောက်သောအခါ လူထုစည်းရုံးရေးမှူးသည် ကျေးရွာ ခေါင်းဆောင်များအား ကျေးရွာအချက်အလက်များကို မေတ္တာရပ်ခံ၍ တောင်းခံရသည်။ ဤအချက်အလက်များကို စီမံကိန်း မိတ်ဆက်အစည်းဝေးမတိုင်မီတောင်းခံရမည်။ စီမံကိန်းမိတ်ဆက်အစည်းဝေးတွင် လူထုစည်းရုံးရေးမှူးသည် ဤအချက်အလက် များအား စစ်ဆေးပြီး မှန်ကန်အောင်ပြုလုပ်ရမည်။ ပြီးနောက်တွင် လူထုစည်းရုံးရေးမှူးမှ သတင်းအချက်အလက်ထဲသို့ Tablets မှ တာဆင့် ဖြည့်သွင်းရမည်။

ကျေးရွာခေါင်းဆောင် အမည် ဦးသိန်းဦး	ကျေးရွာခေါင်းဆောင်၏ ဖုန်းနံပါတ် ၀၇-၄၅၃၃၄၀၄၇၇	လူထုစည်းရုံးရေးမှူး၏ အမည် ဦးထွန်းထွန်းလင်း
ပြည်နယ်/တိုင်းဒေသကြီး နေပြည်တော်	မြို့နယ် ဝယ်ဝေး	ကျေးရွာအုပ်စု/ယယ်ဟာကြီး ကျေးရွာ ပန်းဥင်

က။ လူဦးရေ

လူမျိုးစု	အိမ်ထောင်စုအရေအတွက်	ကိုးကွယ်သည့်ဘာသာ	အိမ်ထောင်စုအရေအတွက်
လူမျိုးစု (၁) ---ဗမာ---	၆၇	ဘာသာ (၁) ---ဗုဒ္ဓ---	၆၇
လူမျိုးစု (၂) -----		ဘာသာ (၂) -----	
လူမျိုးစု (၃) -----		ဘာသာ (၃) -----	
လူမျိုးစုရော -----		ဘာသာရော -----	
အခြား	အရေအတွက်		
မသန်စွမ်းသူများ	၄		
သက်ကြီးရွယ်အိုများ (၆၅ နှစ် နှင့် အထက်)	၂၁		
စစ်ဘေးရှောင်	၀		

	အမျိုးသား (အရေအတွက်)	အမျိုးသမီး (အရေအတွက်)
လူဦးရေ		
လူမျိုးစု (၁) ---ဗမာ---	၈၅	၅၇
လူမျိုးစု (၂) -----		
လူမျိုးစု (၃) -----		
အခြား		
အိမ်ထောင်ဦးစီး	၅၅	၁၂



(ခ) အခြေခံအဆောက်အအုံ အသုံးအဆောင်များ

စာသင်ကျောင်း	အမှတ် ခြံပါ	ကျန်းမာရေး	အမှတ် ခြံပါ	ဘာသာရေး အဆောက် အအုံများ	အမှတ် ခြံပါ
မူကြိုကျောင်း	<input type="checkbox"/>	တိုက်နယ်ဆေးရုံ	<input type="checkbox"/>	ဝေတီ	<input type="checkbox"/>
မူလတန်းကျောင်း	<input checked="" type="checkbox"/>	ကျန်းမာရေးဌာန	<input type="checkbox"/>	ဘုန်းကြီးကျောင်း	<input checked="" type="checkbox"/>
မူလွန်ကျောင်း	<input type="checkbox"/>	ကျန်းမာရေးဌာနခွဲ	<input type="checkbox"/>	ဟိန္ဒူဘုရားကျောင်း	<input type="checkbox"/>
အလယ်တန်းကျောင်း	<input type="checkbox"/>	ဆေးပေးခန်း	<input type="checkbox"/>	ခရစ်ယာန်ကျောင်း	<input type="checkbox"/>
လယ်လွန်ကျောင်း	<input type="checkbox"/>	အခြား	<input type="checkbox"/>	ဗလီ	<input type="checkbox"/>
အထက်တန်းကျောင်း	<input type="checkbox"/>			အခြား	<input type="checkbox"/>
အခြား	<input type="checkbox"/>				
မှတ်ချက်		မှတ်ချက်		မှတ်ချက်	

(ဂ) ကျွမ်းကျင်သူများမှတ်တမ်း (ကျေးရွာတွင်နေထိုင်သော သို့မဟုတ် တခြားရွာမှလာရောက်သော ကျွမ်းကျင်သူများ)

(၁) စာသင်ကျောင်း			(၂) ကျန်းမာရေး			(၃) လက်မှုပညာရှင်		
	ရွာတွင်နေ ထိုင်သူ	အခြားရွာမှ လာသူ		ရွာတွင်နေ ထိုင်သူ	အခြား ရွာမှ လာသူ		ရွာတွင် နေထိုင်သူ	အခြားရွာ မှလာသူ
မူလတန်းပြဆရာ/မ	<input checked="" type="checkbox"/>	<input checked="" type="checkbox"/>	ဆရာဝန်	<input type="checkbox"/>	<input type="checkbox"/>	လက်သမား	<input checked="" type="checkbox"/>	<input type="checkbox"/>
အထက်တန်းပြဆရာ/မ	<input type="checkbox"/>	<input type="checkbox"/>	လက်ထောက် ကျန်းမာရေးမှူး	<input type="checkbox"/>	<input type="checkbox"/>	ပန်းရံ	<input checked="" type="checkbox"/>	<input type="checkbox"/>
အလယ်တန်းပြဆရာ/မ	<input type="checkbox"/>	<input type="checkbox"/>	အမျိုးသမီးကျန်းမာရေး ဆရာမ	<input type="checkbox"/>	<input type="checkbox"/>	လှုပ်စစ်ကျွမ်းကျင်၊ မီးသမား	<input type="checkbox"/>	<input type="checkbox"/>
မူကြိုဆရာ/မ	<input type="checkbox"/>	<input type="checkbox"/>	သားဖွားဆရာမ	<input type="checkbox"/>	<input type="checkbox"/>	ရေပိုက်သွယ်သူ	<input type="checkbox"/>	<input type="checkbox"/>
အခြား	<input type="checkbox"/>	<input type="checkbox"/>	ပြည်သူ့ကျန်းမာရေးလုပ်သား	<input type="checkbox"/>	<input type="checkbox"/>	စက်ပြင်ဆရာ	<input type="checkbox"/>	<input type="checkbox"/>
မှတ်ချက်			မှတ်ချက်			မှတ်ချက်		

(ဃ) ကျေးရွာသို့ ရောက်ရှိနိုင်သည့် လမ်းအခြေအနေ / ကျေးရွာတစ်ရွာသည် ၎င်း၏ ကျေးရွာအုပ်စုနှင့် ဆက်သွယ်ထားသော လမ်းအခြေအနေ (အောက်ပါတို့ကိုပိုင်းပါ)

ကျောက်ကြမ်းလမ်း      တတ္တရာလမ်း      ကွန်ကရစ်လမ်း      မော်တော်ဆိုင်ကယ်လမ်း  
 ကျောက်ခင်းလမ်း      **မြေသားလမ်း**      လူသွားလမ်း      အခြား \_\_\_\_\_

(င) ကျေးရွာဖွံ့ဖြိုးမှုစီမံချက်

(၁) လူထုပဟိုပြုစီမံကိန်းမစတင်မီ ဤကျေးရွာတွင်ကျေးရွာဖွံ့ဖြိုးမှု စီမံချက်ရှိခဲ့ပါသလား? ပိုင်းပါ  
ရှိပါသည်/မရှိပါ/မသိပါ

(၂) ရှိခဲ့ပါလျှင် ဤစီမံချက်ကို မည်သည့် ခုနှစ်တွင်ပြင်ဆင်ခဲ့ပါသနည်း? နှစ်-----/မသိပါ

(၃) ဤစီမံချက်ကို မြို့နယ်မှအတည်ပြုခဲ့ပါသလား? ပြုခဲ့ပါသည်/မပြုခဲ့ပါ /မသိပါ

(စ) ခရီးအကွာအဝေး

(၁) ဤကျေးရွာ၏ပဟိုမှ ၎င်းကျေးရွာအုပ်စု၏ပဟိုအထိ ခရီးမိုင်မည်မျှကွာဝေးသနည်း? မိုင်-----/မသိပါ



(၂) ဤကျေးရွာမှ ၎င်းကျေးရွာအုပ်စုပဟိုအထိ သွားလာရာတွင်ကြာမြင့်သည့်အချိန်။

ခြောက်သွေ့ရာသီတွင်ကြာချိန်-----**1:00**----- ထော်လာဂျီ/မော်တော်ဆိုင်ကယ်/ခြေလျင်/လား/မော်တော်ဘုတ်/  
အခြား: -----

မိုးရာသီတွင်ကြာချိန်-----**2:00**----- ထော်လာဂျီ/မော်တော်ဆိုင်ကယ်/ခြေလျင်/လား/မော်တော်ဘုတ်/  
အခြား: -----

(ဆ) ပတ်ဝန်းကျင်ဆိုင်ရာ သဘာဝဘေးအန္တရာယ်

ဤကျေးရွာတွင် ရေကြီးခြင်းကဲ့သို့ သဘာဝဘေးအန္တရာယ်ကျရောက်ဖူးခြင်း ရှိပါသလား။

မရှိပါ       ရှိပါသည်      ရှိလျှင်ဖော်ပြပါ -----

(ဇ) ကျေးရွာတွင် ဖွဲ့စည်းထားသော အဖွဲ့အစည်းများ

လူထုပဟိုပြုစီမံကိန်းမတိုင်မီ ဤကျေးရွာတွင် ကျေးရွာဖွံ့ဖြိုးရေးအတွက် အစိုးရ (သို့) ရွာသားများကိုယ်တိုင်(သို့) စီမံကိန်းတစ်ခုခုမှ ဖွဲ့စည်းထားသည့် အဖွဲ့အစည်းများရှိပါသလား။

(၁) -----

(၂) -----

(ဈ) အထွေထွေအုပ်ချုပ်ရေး ဦးစီးဌာန (GAD) မှ မှတ်တမ်းတင်ထားခြင်း

ဤကျေးရွာသည် အထွေထွေအုပ်ချုပ်ရေး ဦးစီးဌာန (GAD) မှ မှတ်တမ်းတင်ထားမှု ရှိပါသလား။

မရှိပါ       ရှိပါသည်

ကျေးရွာခေါင်းဆောင်

အမည် **ဦးသိန်းဦး**

လက်မှတ်  နေ့စွဲ **20.3.2018**

လူထုစည်းရုံးရေးမှူး

အမည် **ဦးထွန်းထွန်းလင်း**

လက်မှတ်  နေ့စွဲ **20.3.2018**



ပုံစံ - ၈ - ၂ - စီမံကိန်းစက်ဝန်းအချိန်ဇယား (PC 2)

လမ်းညွှန်ချက်။ သက်ဆိုင်ရာလူထုစည်းရုံးရေးမှူး/လက်ထောက်နည်းပညာမှူးများမှ စီမံကိန်းစက်ဝန်းအဆင့်တစ်ခုစီပြီးစီးတိုင်း ကျေးရွာနှင့် ကျေးရွာအုပ်စုအတွက် ဤပုံစံကို ဖြည့်သွင်းရမည်။	
စည်းရုံးရေးမှူး/ဝန်ထမ်း အမည် မြို့နယ်၊ တွင်း၊ ရပ်ကွက်၊ ဝေး	
နေ့စွဲ	စက်ဝန်းအားအမှတ်ဖြစ်ပါ <input type="checkbox"/> စက်ဝန်း(၁) <input type="checkbox"/> စက်ဝန်း(၂) <input checked="" type="checkbox"/> စက်ဝန်း(၃) <input type="checkbox"/> စက်ဝန်း (၄)
ပြည်နယ်/တိုင်း	မြို့နယ်
ကျေးရွာအုပ်စု	ကျေးရွာ

စီမံကိန်းဆောင်ရွက်မှုအဆင့်များ	နေ့စွဲ		အစည်းအဝေးတွင်တက်ရောက်သူအရေအတွက်			
	စတင်သည့်နေ့	ပြီးဆုံးသည့်နေ့	အမျိုးသားအရေအတွက်	အမျိုးသမီးအရေအတွက်	အိမ်ထောင်စုအရေအတွက်	လူမျိုးစုတက်ရောက်သူအရေအတွက်နှင့် လူမျိုးစုအမည်
၁။ ကျေးရွာစီမံကိန်း မိတ်ဆက်အစည်းအဝေး	၉.၁၁.၂၀၁၇	၉.၁၁.၂၀၁၇	၁၂၁	၁၃၅	၂၆၀	၂၆၀
၂။ ကျေးရွာစွဲပြီးရေး စီမံချက်ရေးဆွဲခြင်း အစည်းအဝေး	၉.၁၁.၂၀၁၇	၉.၁၁.၂၀၁၇	၁၂၁	၁၃၅	၂၆၀	၂၆၀
၃။ ကျေးရွာအုပ်စု လုပ်ငန်းဆုံးဖြတ်ချက်ချသည့် အစည်းအဝေး	၁၅.၁၁.၂၀၁၇	၁၅.၁၁.၂၀၁၇	၄	-	၄	၄
၄။ မြို့နယ်အဆင့် စီမံကိန်းရေးဆွဲရေးနှင့် အကောင်အထည်ဖော်ရေးကော်မတီ၏ စီမံကိန်း သုံးသပ်မှု အစည်းအဝေး			မလို	မလို	မလို	မလို
၅။ မြို့နယ် စီမံကိန်းရေးဆွဲရေးနှင့် အကောင်အထည်ဖော်ရေး ကော်မတီ၏ဆုံးဖြတ်မှုကို ရှာသို့ အသိပေး အကြောင်းကြားသည့် အစည်းအဝေး						
၆။ စီမံကိန်းလုပ်ငန်းဆွဲစီမံချက်ရေးဆွဲခြင်း အစည်းအဝေး						
၆.၁။ စီမံကိန်းလုပ်ငန်း အကောင်အထည်ဖော်ရေးအစီအစဉ် ရေးဆွဲခြင်း						



၆.၂။ ပယ်ယူရေးအစီအစဉ် ရေးဆွဲခြင်း						
၆.၃။ ဘဏ္ဍာရေးကုန်ကျမှု လျာထားအစီအစဉ် ရေးဆွဲခြင်း						
၆.၄။ ပြင်/ထိန်းအစီအစဉ် ရေးဆွဲခြင်း						
၇။ စီမံကိန်းလုပ်ငန်းခွဲ တိုးတက်မှု စောင့်ကြည့် အစည်းအဝေး						
၇.၁။ အစည်းအဝေး ပထမအကြိမ်						
၇.၂။ အစည်းအဝေး ဒုတိယအကြိမ်						
၇.၃။ အစည်းအဝေး ဘတိယအကြိမ်						
၈။ စီမံကိန်းလုပ်ငန်းခွဲ အပြီးသတ်စစ်ဆေးခြင်း အစည်းအဝေး						
၉။ လူထုစစ်ဆေးပွဲအစည်းအဝေး						



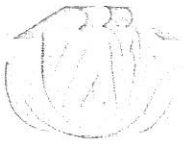

ပုံစံ - ၀ - ၃ ကျေးရွာခွင့်၊ ငြိမ်းရေး ဦးစားပေးအပ်အတွက် (Form PC 3)

လက်ညှိုးရွက် အဆင့်(၄) ကျေးရွာမှော်နှင့်ချွန်အောင်အပေး ပြုလုပ်သောအခါ ကျေးရွာပိုင်ဆိုင်မှု၊ အထောက်အကူပြု စေတနာအတည် လုပ်ဆောင်မှုများအားလုံးအားဖြင့် ဤပုံစံကိုပြည့်စုံအောင် ပြည့်စုံရမည်။

လူအဆင့်(၄)ကျေးရွာပိုင်ဆိုင် အောင် ဖြည့်စွက် ထည့်သွင်းရမည်။

နေ့စွဲ ၁၅.၁၁.၂၀၁၇ ဝေါက်၊ အောက်အောက်ပိုင်ပါ (၁) ဝေါက်၊ (၂) ဝေါက်၊ (၃) ဝေါက်၊ (၄) ဝေါက်၊ (၅) ဝေါက်၊ (၆) ဝေါက်၊ (၇) ဝေါက်၊ (၈) ဝေါက်၊ (၉) ဝေါက်၊ (၁၀) ဝေါက်၊ (၁၁) ဝေါက်၊ (၁၂) ဝေါက်၊ (၁၃) ဝေါက်၊ (၁၄) ဝေါက်၊ (၁၅) ဝေါက်၊ (၁၆) ဝေါက်၊ (၁၇) ဝေါက်၊ (၁၈) ဝေါက်၊ (၁၉) ဝေါက်၊ (၂၀) ဝေါက်၊ (၂၁) ဝေါက်၊ (၂၂) ဝေါက်၊ (၂၃) ဝေါက်၊ (၂၄) ဝေါက်၊ (၂၅) ဝေါက်၊ (၂၆) ဝေါက်၊ (၂၇) ဝေါက်၊ (၂၈) ဝေါက်၊ (၂၉) ဝေါက်၊ (၃၀) ဝေါက်၊ (၃၁) ဝေါက်၊ (၃၂) ဝေါက်၊ (၃၃) ဝေါက်၊ (၃၄) ဝေါက်၊ (၃၅) ဝေါက်၊ (၃၆) ဝေါက်၊ (၃၇) ဝေါက်၊ (၃၈) ဝေါက်၊ (၃၉) ဝေါက်၊ (၄၀) ဝေါက်၊ (၄၁) ဝေါက်၊ (၄၂) ဝေါက်၊ (၄၃) ဝေါက်၊ (၄၄) ဝေါက်၊ (၄၅) ဝေါက်၊ (၄၆) ဝေါက်၊ (၄၇) ဝေါက်၊ (၄၈) ဝေါက်၊ (၄၉) ဝေါက်၊ (၅၀) ဝေါက်၊ (၅၁) ဝေါက်၊ (၅၂) ဝေါက်၊ (၅၃) ဝေါက်၊ (၅၄) ဝေါက်၊ (၅၅) ဝေါက်၊ (၅၆) ဝေါက်၊ (၅၇) ဝေါက်၊ (၅၈) ဝေါက်၊ (၅၉) ဝေါက်၊ (၆၀) ဝေါက်၊ (၆၁) ဝေါက်၊ (၆၂) ဝေါက်၊ (၆၃) ဝေါက်၊ (၆၄) ဝေါက်၊ (၆၅) ဝေါက်၊ (၆၆) ဝေါက်၊ (၆၇) ဝေါက်၊ (၆၈) ဝေါက်၊ (၆၉) ဝေါက်၊ (၇၀) ဝေါက်၊ (၇၁) ဝေါက်၊ (၇၂) ဝေါက်၊ (၇၃) ဝေါက်၊ (၇၄) ဝေါက်၊ (၇၅) ဝေါက်၊ (၇၆) ဝေါက်၊ (၇၇) ဝေါက်၊ (၇၈) ဝေါက်၊ (၇၉) ဝေါက်၊ (၈၀) ဝေါက်၊ (၈၁) ဝေါက်၊ (၈၂) ဝေါက်၊ (၈၃) ဝေါက်၊ (၈၄) ဝေါက်၊ (၈၅) ဝေါက်၊ (၈၆) ဝေါက်၊ (၈၇) ဝေါက်၊ (၈၈) ဝေါက်၊ (၈၉) ဝေါက်၊ (၉၀) ဝေါက်၊ (၉၁) ဝေါက်၊ (၉၂) ဝေါက်၊ (၉၃) ဝေါက်၊ (၉၄) ဝေါက်၊ (၉၅) ဝေါက်၊ (၉၆) ဝေါက်၊ (၉၇) ဝေါက်၊ (၉၈) ဝေါက်၊ (၉၉) ဝေါက်၊ (၁၀၀) ဝေါက်။

ပြည်နယ်/တိုင်း၊ ရေပြင်တောင်၊ ခြံနယ်၊ လယ်စား၊ ကျေးရွာအုပ်စု၊ လယ်တာကြီး၊ ကျေးရွာ၊ လယ်တာကြီး၊ ကား၊ အခက်အခဲအတားအဆီးများအားလုံးအားဖြင့် - ယခုလက်ရှိအခြေအနေအတွက် ဤကျေးရွာခွင့်၊ ငြိမ်းရေး၊ ဝေါက်၊ ဝေါက်၊ ဝေါက်၊ အခက် အခက်အခဲအတားအဆီးများသည် မည်သည်များဖြစ်ပါသနည်း။ (အမျိုးသား/သမီး၊ အနည်းဆုံးအခက်အခဲ ၅ ခုစီဖော်ပြပါ)

အမျိုးသား အဖွဲ့မှ တစ်ပြင်သောအခက်အခဲအတားအဆီးများ		အမျိုးသမီး အဖွဲ့မှတစ်ပြင်သောအခက်အခဲအတားအဆီးများ	
၀	မိုးကုတ်သွားလာရန်ခက်ခဲ	၀	ရွာတွင်းလမ်းများသွားလာရန်ခက်ခဲ
၂	လမ်းပန်းဆက်သွယ်ရေးခက်ခဲ	၂	လမ်းပန်းဆက်သွယ်ရေးခက်ခဲ
၃		၃	
၄		၄	
၅		၅	

ခ။ မျှော်မှန်းခြင်း - နောင်လာမည့် ( ၅ ) နှစ် အတွင်း ကျေးရွာခွင့်၊ ငြိမ်းရေး မျှော်မှန်းလျာထားချက်များအား တင်ပြပါ။

အမျိုးသားအဖွဲ့မှ တစ်ပြင်သောမျှော်မှန်းချက်များ		အမျိုးသမီးအဖွဲ့မှ တစ်ပြင်သောမျှော်မှန်းချက်များ	
၀	ကုတ်သွားလာရေးအဆင်ပြေရန်	၀	လမ်းပန်းဆက်သွယ်ရေးကောင်းမွန်စေရန်
၂	လမ်းပန်းဆက်သွယ်ရေး ကောင်းမွန်ရန်	၂	သယ်ယူပို့ဆောင်ရေး လွယ်ကူစေရန်
၃		၃	
၄		၄	
၅		၅	

ဂ။ လူထုပိုင်ဆိုင်မှု၊ လာမည့် ( ၄ ) နှစ်အတွက် အကျုံးဝင်သော ဦးစားပေး ဖွံ့ဖြိုးတိုးတက်မှု လုပ်ငန်း အစီအစဉ်များအားဖော်ပြပါ။

အဆင့်	ကျေးရွာအတွက် ဦးစားပေး ဖွံ့ဖြိုးတိုးတက်မှု လုပ်ငန်းစဉ်များ	အဆိုပြုသူ (အမျိုးသားများ/ အမျိုးသမီးများ/အမျိုးသား+ အမျိုးသမီး)	ခန့်မှန်းကုန်ကျ စရိတ်	အကျိုးခံစားခွင့်ရှိသူ ခန့်မှန်းခြေ အရေအတွက်
၀	ရွာတွင်းလမ်းများ ကိုစာခင်းရန်	အမျိုးသား + အမျိုးသမီး		
၂	ယူသန်လမ်းကိုစာခင်းရန်	အမျိုးသား + အမျိုးသမီး		
၃				
၄				
၅				

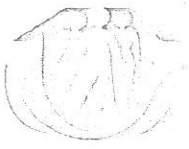

ယူ၊ လူ့ဆိုင်ခံကိန်း၏ လာမည့် ( ၄ ) နှစ်အတွက် အကျိုးမဝင်သော ဥ၊ ဓား၊ ဓား၊ ဖွဲဖြိုးစိုင်းစက်မှု၊ လုပ်ငန်း အင်အားစွမ်းအားပေးပေးခြင်း။

အဆင့်	ကျေးဇူးတင်ဆောင် ဥ၊ ဓား၊ ဓား၊ ဖွဲဖြိုးစိုင်းစက်မှု၊ လုပ်ငန်းစဉ်များ	အဆိုပြုသူ (အမျိုးအမည်၊ အဖွဲ့အစည်းအဖွဲ့အစည်း၊ အဖွဲ့အစည်း)	အဆိုပြုသူ
၁			
၂			
၃			
၄			
၅			

ခေါင်းဆောင်၊ ကျေးဇူးတင်ဆောင်ခံကိန်းအထောက်အကူပြုကော်မတီမှ အတည်ပြုသည်။

အမည် ဒေါ်အောင်မြင်စိုး လက်မှတ်  နေ့စွဲ ၁၉.၁၁.၂၀၁၇

အမည် ဒေါ်အုန်းကျွန်း လက်မှတ်  နေ့စွဲ ၁၉.၁၁.၂၀၁၇

နောက်ဆက်တွဲ(၄) ခြားနားသောအပိုင်းများအတွက် ဦးစားပေးဖွံ့ဖြိုးရေးလုပ်ငန်းစဉ် အနှစ်ချုပ်

မူရင်းသည်အား VPSC တွင်ထားရှိရပါမည်အခြားဌာနများနှင့် ညှိနှိုင်းရန်အတွက် မိတ္တူအား TPIC သို့ပို့ရပါမည်၊ MIS data အနေဖြင့် သွင်းရန် မလိုအပ်ပါ။

	အဆင့်	လုပ်ငန်း	မည်သူဦးစားပေးလဲ	ကျေးရွာမှတာဝန်ခံသူ (သို့) အုပ်စု	ပြင်ပမှမည်သူ ထောက်ပံ့ မလဲ
အမြေအဆောက်အအုံ	၁	ဤတွင်းလမ်းများရှိစာ ခင်းကျန်	<input checked="" type="checkbox"/> မ <input checked="" type="checkbox"/> ကျား		
	၂	ဘူတာရုံလမ်းရှိစာခင်းကျန်	<input checked="" type="checkbox"/> မ <input checked="" type="checkbox"/> ကျား		
	၃		<input type="checkbox"/> မ <input type="checkbox"/> ကျား		
	၄		<input type="checkbox"/> မ <input type="checkbox"/> ကျား		
	၅		<input type="checkbox"/> မ <input type="checkbox"/> ကျား		
အသက်ကလေးဝမ်းကျောပေးမှု/စီကူပေးရေး	၁		<input type="checkbox"/> မ <input type="checkbox"/> ကျား		
	၂		<input type="checkbox"/> မ <input type="checkbox"/> ကျား		
	၃		<input type="checkbox"/> မ <input type="checkbox"/> ကျား		
	၄		<input type="checkbox"/> မ <input type="checkbox"/> ကျား		
	၅		<input type="checkbox"/> မ <input type="checkbox"/> ကျား		
ကျန်းမာရေးနှင့် အာဟာရ	၁		<input type="checkbox"/> မ <input type="checkbox"/> ကျား		
	၂		<input type="checkbox"/> မ <input type="checkbox"/> ကျား		
	၃		<input type="checkbox"/> မ <input type="checkbox"/> ကျား		
	၄		<input type="checkbox"/> မ <input type="checkbox"/> ကျား		
	၅		<input type="checkbox"/> မ <input type="checkbox"/> ကျား		
ပညာရေး	၁		<input type="checkbox"/> မ <input type="checkbox"/> ကျား		
	၂		<input type="checkbox"/> မ <input type="checkbox"/> ကျား		
	၃		<input type="checkbox"/> မ <input type="checkbox"/> ကျား		

	၄		<input type="checkbox"/> မ <input type="checkbox"/> ကျား		
	၅		<input type="checkbox"/> မ <input type="checkbox"/> ကျား		
အမျိုး	၁		<input type="checkbox"/> မ <input type="checkbox"/> ကျား		
	၂		<input type="checkbox"/> မ <input type="checkbox"/> ကျား		
	၃		<input type="checkbox"/> မ <input type="checkbox"/> ကျား		
	၄		<input type="checkbox"/> မ <input type="checkbox"/> ကျား		
	၅		<input type="checkbox"/> မ <input type="checkbox"/> ကျား		

လူထုဗဟိုပြုစီမံကိန်း၊ တတိယနှစ်  
ပြည်ထောင်စုနယ်မြေ၊ ဒက္ခိဏခရိုင်၊ လယ်ဝေးမြို့နယ်၊ လယ်တာကြီးကျေးရွာ  
ပထမအကြိမ်/ဒုတိယအကြိမ် ကျေးရွာအစည်းအဝေး

နေ့ရက် ၊ ၉ -၁၁-၂၀၁၇  
အချိန် ၊ ( ၁ : ၃၀ ) နာရီ  
နေရာ ၊ လယ်တာကြီးကျေးရွာ

အစည်းအဝေးတက်ရောက်သူများ

- ၁။ ကျေးရွာရာအိမ်မှူးနှင့် ကျေးရွာပြည်သူလူထု
- ၂။ ဦးထွန်းထွန်းလင်း (လူထုစည်းရုံးရေးမှူး)
- ၃။ ဒေါ်သိမ့်ထူးထူးနိုင် (လက်ထောက်နည်းပညာမှူး)

ပထမအကြိမ်နှင့် ဒုတိယအကြိမ် ကျေးရွာအစည်းအဝေးကို ယနေ့ မွန်းလွဲ ၁:၃၀ နာရီတွင် စတင်ကျင်းပခဲ့ပါသည်။  
လယ်တာကြီးကျေးရွာ ရာအိမ်မှူးမှ လူထုဗဟိုပြုစီမံကိန်း၊ တတိယနှစ်အတွက် ကျင်းပပြုလုပ်သည့် အစည်းအဝေး  
သို့ တက်ရောက်လာကြသော ကျေးရွာပြည်သူလူထုကို မိမိတို့ကျေးရွာမှာ အစည်းအဝေး ပြုလုပ်မည့်နေ့ရက်တိုင်းတွင် ပထမနှစ်က  
ကဲ့သို့ ကျား/မ အချိုးညီစွာ လက်ရှိအိမ်ခြေ၏ ၅၀ ရာခိုင်နှုန်းကျော် တက်ရောက်ပေးကြရန်နှင့် လုပ်ငန်းများတွင် ပူးပေါင်း  
ပါဝင်ဆောင်ရွက်ကြရန် အဖွင့်အမှာစကား ပြောကြားသည်။

ဆက်လက်၍ လူထုစည်းရုံးရေးမှူး ဦးထွန်းထွန်းလင်းမှ စီမံကိန်းအကြောင်း မိတ်ဆက်ခြင်း၊ လူထုဗဟိုပြုစီမံကိန်း  
မိတ်ဆက်(၁၅)ချက်ကို တက်ရောက်လာသော ကျေးရွာလူထုအား နားလည်သဘောပေါက်အောင် ရှင်းလင်းပြောကြားခဲ့ပါသည်။

ထို့နောက် လူမှုရေးအရင်းအမြစ်ပြုမြေပုံ၊ ဥစ္စာနေပိုင်ဆိုင်မှုသတ်မှတ်ချက်ဇယား၊ ရာသီခွင်ပြဇယား၊ အဖွဲ့အစည်း  
ချိတ်ဆက်ပုံ၊ ကျား/မ ရေးရာ ပင့်ကူအိမ်တို့၏ ရည်ရွယ်ချက်များနှင့် စီမံကိန်းနှင့်ပတ်သက်ဆက်သွယ်မှုများကို အကျယ်တဝင့်  
ရှင်းလင်းပြောကြားပြီးနောက် စေတနာ့ဝန်ထမ်းများ၏ လုပ်ကိုင်ဆောင်ရွက်ရမည့် တာဝန်ဝတ္တရားများကို ရှင်းလင်းပြောကြားပြီး  
ကျေးရွာအတွက် စေတနာ့ဝန်ထမ်း ၂ ဦးကို ကျေးရွာ၏ သဘောဆန္ဒအလျောက် ရွေးချယ်ခဲ့ပြီး ကျေးရွာ၏ အဓိကလိုအပ်ချက်  
ဖြစ်သော စီမံကိန်းလုပ်ငန်းခွဲများကို ဦးစားပေးရွေးချယ်နိုင်ရန်အတွက် အစည်းအဝေးတက်ရောက်လာသော ကျေးရွာအမျိုးသား  
အဖွဲ့နှင့်အမျိုးသမီးအဖွဲ့များကို မိမိတို့ကျေးရွာ၏ လိုအပ်ချက်များကို တစ်ဖွဲ့ချင်းစီအလိုက် ရွေးချယ်စေပြီး တတိယနှစ် စီမံကိန်း  
အတွက် အကျိုးဝင်သောလုပ်ငန်းခွဲများနှင့် အကျိုးမဝင်သောလုပ်ငန်းခွဲများကို သိသာအောင် ရှင်းလင်းပြောကြားပြီး ထွက်ပေါ်  
လာသော လိုအပ်ချက် လုပ်ငန်းခွဲများကို တတိယနှစ် စီမံကိန်းအတွက် ဦးစားပေးလုပ်ငန်းများအဖြစ် ရရှိနိုင်ရန် မဲပေး  
ရွေးချယ်စေခဲ့သည်။

ထို့နောက် ကျေးရွာစီမံကိန်းအထောက်အကူပြုကော်မတီ၊ ဝယ်ယူရေးဆပ်ကော်မတီ၊ လုပ်ငန်းလည်ပတ်ပြုပြင်  
ထိန်းသိမ်းရေးဆပ်ကော်မတီ၊ စောင့်ကြည့်ကြီးကြပ်ရေးဆပ်ကော်မတီ၊ အကြံပြုတိုင်ကြားရေး တာဝန်ခံ၊ ကျေးရွာငွေစာရင်းကိုင်း၊  
ကျေးလက်ဒေသဖွံ့ဖြိုးတိုးတက်ရေးဦးစီးဌာန နည်းပညာအကြံပေးအဖွဲ့၊ လူထုစည်းရုံးရေးမှူးနှင့် လက်ထောက်နည်းပညာမှူးတို့၏  
တာဝန်ဝတ္တရားများကို ရှင်းလင်းပြောကြားခဲ့ပြီးနောက် ကျေးရွာစီမံကိန်းလုပ်ငန်းခွဲတွင် ဦးဆောင်လုပ်ကိုင်ဆောင်ရွက်မည့် ကျေးရွာ  
ကော်မတီအသီးသီးကို ရွေးချယ်ရာတွင် ပထမနှစ်တွင် တာဝန်ထမ်းဆောင်ခဲ့သော ကော်မတီဝင်အချို့ကို ကျေးရွာလူထုသဘော  
ဆန္ဒအရ ဆက်လက်တာဝန် ထမ်းဆောင်စေပြီး လစ်လပ်သွားသော ကော်မတီဝင်နေရာများကို မဲစနစ်ဖြင့် အစားထိုးရွေးချယ်  
တာဝန်ပေးအပ်ခဲ့ကာ လူထုဗဟိုပြုစီမံကိန်း၊ တတိယနှစ်၊ ပထမအကြိမ်နှင့် ဒုတိယအကြိမ် ကျေးရွာအစည်းအဝေးကို ညနေ  
၄:၄၅ နာရီအချိန်တွင် ရုပ်သိမ်းခဲ့ပါသည်။

ဦးထွန်းထွန်းလင်း(လူထုစည်းရုံးရေးမှူး)  
မှတ်တမ်းရေးသူ







ပုံစံ - ၈-၃ ကျေးရွာဖွံ့ဖြိုးရေး ဦးစားပေးအစီအစဉ် (Form PC 3)

လမ်းညွှန်ချက်၊ အဆင့်(၃)ကျေးရွာမှိုက်မှိုက်ချက်အစည်းအဝေးပြီးဆုံးသောအခါ ကျေးရွာပီမိတ်နန်း အထောက်အကူပြု ကော်မတီသည် လူထုဝင်းရုံးမှိုက်မှိုက်အကူအညီဖြင့် ဤပုံစံကိုပြည့်စုံအောင် ဖြည့်သွင်းရမည်။

လူထုဝင်းရုံးမှိုက်မှိုက်/ဝန်ထမ်း အမည် ဦးထွန်းတွန်းလင်း

နေ့စွဲ စက်ဝန်းအား အမှတ်ခြစ်ပါ (✓)  စက်ဝန်း(၁)  
 စက်ဝန်း(၂)  စက်ဝန်း(၃)  စက်ဝန်း(၄)

ပြည်နယ်/တိုင်း နေပြည်တော် မြို့နယ် လယ်ဝေး ကျေးရွာအုပ်စု လယ်တာကြီး ကျေးရွာ ပန်းညို

က၊ အခက်အခဲအတားအဆီးများအားဆွေးနွေးခြင်း - ယခုလက်ရှိအခြေအနေတွင်ဤကျေးရွာဖွံ့ဖြိုးတိုးတက်ရေးအတွက် အဓိကအခက်အခဲအတားအဆီးများသည် မည်သည့်များဖြစ်ပါသနည်း။ (အမျိုးသား/သမီး အနည်းဆုံးအခက်အခဲ ၅ ခုစီဖော်ပြပါ)

အုပ်စုဖွဲ့ဆွေးနွေးမှုများမှ တင်ပြသောအခက်အခဲအတားအဆီးများ	
စာသင်ကျောင်း ဆောင်ပျက်စီးနေ၍ ကျား၊ သား၊ ချွေးများ စာသင်ရာတွင် ခက်ခဲခြင်း	<input type="checkbox"/> ကျား <input checked="" type="checkbox"/> မကျား + မ
ကျေးရွာတွင် သောက်သုံးရ ရရှိရန် ခက်ခဲခြင်း	<input type="checkbox"/> ကျား <input checked="" type="checkbox"/> မကျား + မ
ကျေးရွာ ချင်း ဆက်လက် ကောင်းမွန်မှု မရှိသောကြောင့် ကျေးရွာလူထု သွားလာရေး ခက်ခဲ	<input type="checkbox"/> ကျား <input checked="" type="checkbox"/> မကျား + မ
မိုးရာသီတွင် ကျေးရွာလူထု သွားလာရေး ခက်ခဲ	<input type="checkbox"/> ကျား <input checked="" type="checkbox"/> မကျား + မ
ကျေးရွာလူထု အရေးပေါ်ဆေး ကုသရန် ခက်ခဲ	<input type="checkbox"/> ကျား <input checked="" type="checkbox"/> မကျား + မ

ပယ်စစ်မီးရှုတ်ဖျက်ခြင်း

ခ၊ မှိုက်မှိုက်ခြင်း- နောင်လာမည့် ( ၅ ) နှစ် အတွင်း ကျေးရွာဖွံ့ဖြိုးရေး မှိုက်မှိုက်လျာထားချက်များအား တင်ပြပါ။

အုပ်စုဖွဲ့ဆွေးနွေးမှုများမှ တင်ပြသောအခက်အခဲအတားအဆီးများ	
ကျား၊ သား၊ ချွေးများ စာသင်ရန် လာရောက်ရာတွင် အခက်ခဲခြင်း	<input type="checkbox"/> ကျား <input checked="" type="checkbox"/> မကျား + မ
ကျေးရွာလူထု အရေးပေါ်ဆေး ကုသရန် ခက်ခဲ	<input type="checkbox"/> ကျား <input checked="" type="checkbox"/> မကျား + မ
ဒေသတွင်း ကျေးရွာလူထု သွားလာရန် ခက်ခဲ	<input type="checkbox"/> ကျား <input checked="" type="checkbox"/> မကျား + မ
ကျား၊ သား၊ ချွေးများ စာသင်ရန် လာရောက်ရာတွင် အခက်ခဲခြင်း	<input type="checkbox"/> ကျား <input checked="" type="checkbox"/> မကျား + မ
ကျေးရွာလူထု အရေးပေါ်ဆေး ကုသရန် ခက်ခဲ	<input type="checkbox"/> ကျား <input checked="" type="checkbox"/> မကျား + မ

ကျေးရွာလူထု အရေးပေါ်ဆေး ကုသရန် ခက်ခဲ

၈။ လူထုစီမံကိန်း၏ လာမည့် ( ၄ ) နှစ်အတွက် အကျုံးဝင်သော ဦးစားပေး ဖွံ့ဖြိုးတိုးတက်မှု လုပ်ငန်း အစီအစဉ်များအားဖော်ပြပါ။

ဦးစားပေး အဆင့်	ကျေးရွာအတွက် ဦးစားပေး ဖွံ့ဖြိုးတိုးတက်မှု လုပ်ငန်းစဉ်များ	အဆိုပြုသူ (အမျိုးသားများ/ အမျိုးသမီးများ/ အမျိုးသား + အမျိုးသမီး)	အခန်းကဏ္ဍ	ဦးစားပေး အဆင့် သတ်မှတ်ချက်	ခန့်မှန်း ကုန်ကျစရိတ်	အကျိုးခံစားခွင့်ရှိသူ ခန့်မှန်းခြေအရေအတွက်		
						ကျား	မ	ပေါင်း
၁	သစ်ကျောင်းပြုပြင်ခြင်း	အမျိုးသား		၁	၁၀၅	၁၀၉	၂၁၄	
၂	စက်တုလွင်းတူးခြင်း	၂		၂	၁၀၅	၁၀၉	၂၁၄	
၃	ဂျာခြင်းဆက်ပမ်း	၂		၃	၁၀၅	၁၀၉	၂၁၄	
၄	ဂျာတွင်းပမ်းဂီတခင်းခြင်း	၂		၄	၁၀၅	၁၀၉	၂၁၄	
၅	ကျေးလက်ဆေးပေးခန်း	၂		၅	၁၀၅	၁၀၉	၂၁၄	
၆	ဆိလီယံ	၂		၆	၁၀၅	၁၀၉	၂၁၄	

၉။ လူထုစီမံကိန်း၏ လာမည့် ( ၄ ) နှစ်အတွက် အကျုံးဝင်သော ဦးစားပေး ဖွံ့ဖြိုးတိုးတက်မှု လုပ်ငန်း အစီအစဉ်များအားဖော်ပြပါ။

အဆင့်	ကျေးရွာအတွက် ဦးစားပေး ဖွံ့ဖြိုးတိုးတက်မှု လုပ်ငန်းစဉ်များ	အဆိုပြုသူ (အမျိုးသားများ/ အမျိုးသမီးများ/ အမျိုးသား + အမျိုးသမီး)	အခန်းကဏ္ဍ
၁	စက်ချုပ်သင်တန်း	အမျိုးသမီးများ	
၂	ဆိုင်ကယ်ပြင်သင်တန်း	အမျိုးသားများ	
၃	ဆွန်စက်စောင့်သင်တန်း	၂	
၄	ပန်းရုံလက်သမားသင်တန်း	၂	
၅			

ခေါင်းဆောင်၊ ကျေးရွာစီမံကိန်းအထောက်အကူပြုကော်မတီမှအတည်ပြုသည်။

အမည် ----- လက်မှတ် ----- နေ့စွဲ -----

နယ်စပ်ဒေသများတွင် အထောက်အကူပြုကော်မတီတစ်ရပ်

စဉ်	အမည်	ဘာသာ	ကျား	မ	ရာထူး	မှတ်ချက်
၀	ဦးမြင့်သိန်း	ဗုဒ္ဓ	✓		အုပ်စု စီ/ထောက် ဥက္ကဋ္ဌ	
၂	ဒေါ်ဆွေဆွေမြင့်	•		✓	အုပ်စု စီ/ထောက် ဥက္ကဋ္ဌ	
၃	ဦးအောင်မြင်ဦး	•	✓		ဘဏ္ဍာရေးဆပ်ကော်မတီ ဥက္ကဋ္ဌ	
၄	ဒေါ်မြင့်မြင့်အေး	•		✓	အုပ်စု စာရင်းကိုင်	
၅	ဒေါ်နွယ်နီဝင်း	•		✓	ငွေကိုင်	
၆	ဦးအေးအောင်ဦး	•	✓		စီ/ထောက်အဖွဲ့ဝင်	
၇	ဦးကျော်စွာဦး	•	✓		ဘဏ္ဍာရေးအဖွဲ့ဝင်	
၈	ဦးသန်းအောင်ဝင်း	•	✓		အဖွဲ့ဝင်	
၉	ဒေါ်အေးအေးမင်း	•		✓	အဖွဲ့ဝင်	
၁၀					အဖွဲ့ဝင်	
၁၁					အဖွဲ့ဝင်	
၁၂					အဖွဲ့ဝင်	
၁၃					အဖွဲ့ဝင်	
၁၄					အဖွဲ့ဝင်	
၁၅					အဖွဲ့ဝင်	
၁၆					အဖွဲ့ဝင်	
၁၇					အဖွဲ့ဝင်	
၁၈					အဖွဲ့ဝင်	
၁၉					အဖွဲ့ဝင်	
၂၀					အဖွဲ့ဝင်	



နောက်ဆက်တွဲ (၄) ကဏ္ဍအလိုက် ဦးစားပေးဖွံ့ဖြိုးရေးအပ်အပ်များ

လယ်စာကြီး - ကျေးရွာ လယ်စာကြီး - ကျေးရွာအုပ်စု ၊ ကဏ္ဍအလိုက် ဦးစားပေး ဖွံ့ဖြိုးရေး လုပ်ငန်းစဉ်များ

		လုပ်ငန်းများ	အဆိုပြုသူ	လ/နှစ်	လုပ်ဆောင်မည့်သူ	ပြင်ပမှ ထောက်ပံ့သူ
အခြေခံအဆောက်အအုံ	၀	ဂျာတွမ်းလမ်းရှိစာခန်းရန်	ကျား [ ၂ ] မ [ ၂ ]			
	၂	လမ်း၊ ဘေး၊ နှုတ်ရေ ဝါးခြင်း	ကျား [ ၂ ] မ [ ၂ ]			
	၃	စာအိမ်ကျောင်းခြံစည်ရှိ	ကျား [ ] မ [ ]			
	၄	ချောင်း ရေ ကာ	ကျား [ ] မ [ ]			
	၅	လျှပ်စစ်မီး	ကျား [ ] မ [ ]			
	၆		ကျား [ ] မ [ ]			
	၇		ကျား [ ] မ [ ]			
အသက်မွေးဝမ်းကြောင်း	၀	ဆိုင်ကယ်ပြင်သင်တန်း	ကျား [ ၂ ] မ [ ]			
	၂	စက်ချုပ်သင်တန်း	ကျား [ ] မ [ ၂ ]			
	၃	ထွန်စက် ရောင်း သင်တန်း	ကျား [ ၂ ] မ [ ]			
	၄	မြို့စိုက်ပျိုးရေး သင်တန်း	ကျား [ ၂ ] မ [ ၂ ]			
	၅	လက်သမား၊ ပန်း၊ ဂုံ သင်တန်း	ကျား [ ၂ ] မ [ ]			
	၆	စက်ပြင်သင်တန်း	ကျား [ ၂ ] မ [ ]			
	၇	ကားမောင်းသင်တန်း	ကျား [ ] မ [ ]			
ကျန်းမာရေးနှင့် အာဟာရ	၀	သူနာပြုသင်တန်း	ကျား [ ] မ [ ၂ ]			
	၂	ကျေးဦးသူနာပြုသင်တန်း	ကျား [ ၂ ] မ [ ၂ ]			
	၃	ဆေးဝါး၊ ကျွမ်းကျင်သင်တန်း	ကျား [ ၂ ] မ [ ၂ ]			
	၄		ကျား [ ] မ [ ]			
	၅		ကျား [ ] မ [ ]			
	၆		ကျား [ ] မ [ ]			
	၇		ကျား [ ] မ [ ]			
နည်းပညာရရှိမှု	၀	ဖုန်းပြင်သင်တန်း	ကျား [ ၂ ] မ [ ]			
	၂	ကွန်ပျူတာ သင်တန်း	ကျား [ ၂ ] မ [ ၂ ]			
	၃	စာရင်းကိုင်သင်တန်း	ကျား [ ၂ ] မ [ ၂ ]			
	၄		ကျား [ ] မ [ ]			
	၅		ကျား [ ] မ [ ]			
	၆		ကျား [ ] မ [ ]			
	၇		ကျား [ ] မ [ ]			
အခြား	၀	ဆင်ပြာလုပ်နည်း သင်တန်း	ကျား [ ] မ [ ]			
	၂		ကျား [ ] မ [ ]			
	၃		ကျား [ ] မ [ ]			
	၄		ကျား [ ] မ [ ]			
	၅		ကျား [ ] မ [ ]			

