

ပြည်ထောင်စုသမ္မတမြန်မာနိုင်ငံတော်အစိုးရ
စိုက်ပျိုးရေး၊ မွေးမြူရေးနှင့်ဆည်မြောင်းဝန်ကြီးဌာန
ကျေးလက်ဒေသဖွံ့ဖြိုးတိုးတက်ရေးဦးစီးဌာန
လွိုင်ကော်-ရှားတောမြို့နယ်



လူထုပဟိုပြုစီမံကိန်း

National Community Driven Development Project



ကျေးရွာဖွံ့ဖြိုးရေးအစီအစဉ် (၂၀၁၇-၂၀၁၈)

Village Development Plan(VDP)

လွိုင်ကော်မြို့နယ်၊ အလယ်ပိုင်းကျေးရွာအုပ်စု၊ ပန်လိုကျေးရွာ

မာတိကာ

အကြောင်းအရာ	စာမျက်နှာ
၁။ မြို့နယ်ပြင်မြေပုံ	၃
၂။ အုပ်စုမြေပုံ	၄
၃။ အုပ်စုတွင်ပါဝင်သောကျေးရွာများစာရင်း	၅
၄။ ကျေးရွာသမိုင်းကြောင်း(ကျေးရွာအခြေခံအချက်အလက်များ)	၆
၅။ လူထုပူးပေါင်းပါဝင်သော လူမှုဆန်းစစ်ခြင်းနှင့်အကဲဖြတ်ခြင်းလုပ်ငန်းစဉ် (PSA/PRA) အကျဉ်းချုပ်ဇယား	၈
၆။ လူမှုရေး နှင့် အရင်းအမြစ်ပြင်မြေပုံ	၉
၇။ လူမှုရေး နှင့် အရင်းအမြစ်ပြင်မြေပုံသုံးသပ်ချက်	၁၀
၈။ ဥစ္စာနေကြွယ်ဝမှုအဆင့် သတ်မှတ်ချက်ပြပုံ	၁၁
၉။ ဥစ္စာနေကြွယ်ဝမှုအဆင့်သတ်မှတ်ချက်ဇယားသုံးသပ်ချက်	၁၂
၁၀။ ရာသီခွင်ပြဇယား	၁၃
၁၁။ ရာသီခွင်ပြဇယားသုံးသပ်ချက်	၁၄
၁၂။ အရင်းအမြစ် အသုံးပြုမှုနှင့်ထိန်းချုပ်မှု	၁၅
၁၃။ အရင်းအမြစ် အသုံးပြုမှုနှင့်ထိန်းချုပ်မှု သုံးသပ်ချက်	၁၆
၁၄။ ပင့်ကူအိမ်ပြပုံ (ကျား၊မ)	၁၇
၁၅။ ပင့်ကူအိမ်သုံးသပ်ချက် (ကျား၊မ)	၁၈
၁၆။ အဖွဲ့အစည်းချိတ်ဆက်မှုပြပုံ	၁၉
၁၇။ အဖွဲ့အစည်းချိတ်ဆက်မှုပြပုံသုံးသပ်ချက်	၂၀
၁၈။ ကော်မတီဝင်များစာရင်း	၂၁
၁၉။ ကျေးရွာအချက်အလက်များ (ပုံစံ-၁)	၂၃
၂၀။ စီမံကိန်းအချိန်ဇယား (ပုံစံ-၂)	၂၅
၂၁။ ကျေးရွာဖွံ့ဖြိုးရေးဦးစားပေးအစီအစဉ် (ပုံစံ-၃)	၂၇
၂၂။ အစည်းအဝေးမှတ်တမ်းများ	၂၉
၂၃။ ကဏ္ဍအလိုက်ဦးစားပေးဖွံ့ဖြိုးရေးလုပ်ငန်းစဉ်များ	၃၀
၂၄။ ဦးစားပေးလုပ်ငန်းများရွေးချယ်ခြင်းဇယား	၃၂
၂၅။ ကျေးရွာဖွံ့ဖြိုးရေးအစီအစဉ်ဆောင်ရွက်မှုမှတ်တမ်းဇယား	၃၃

ရှားတောမြို့နယ်

ရှမ်းပြည်နယ်

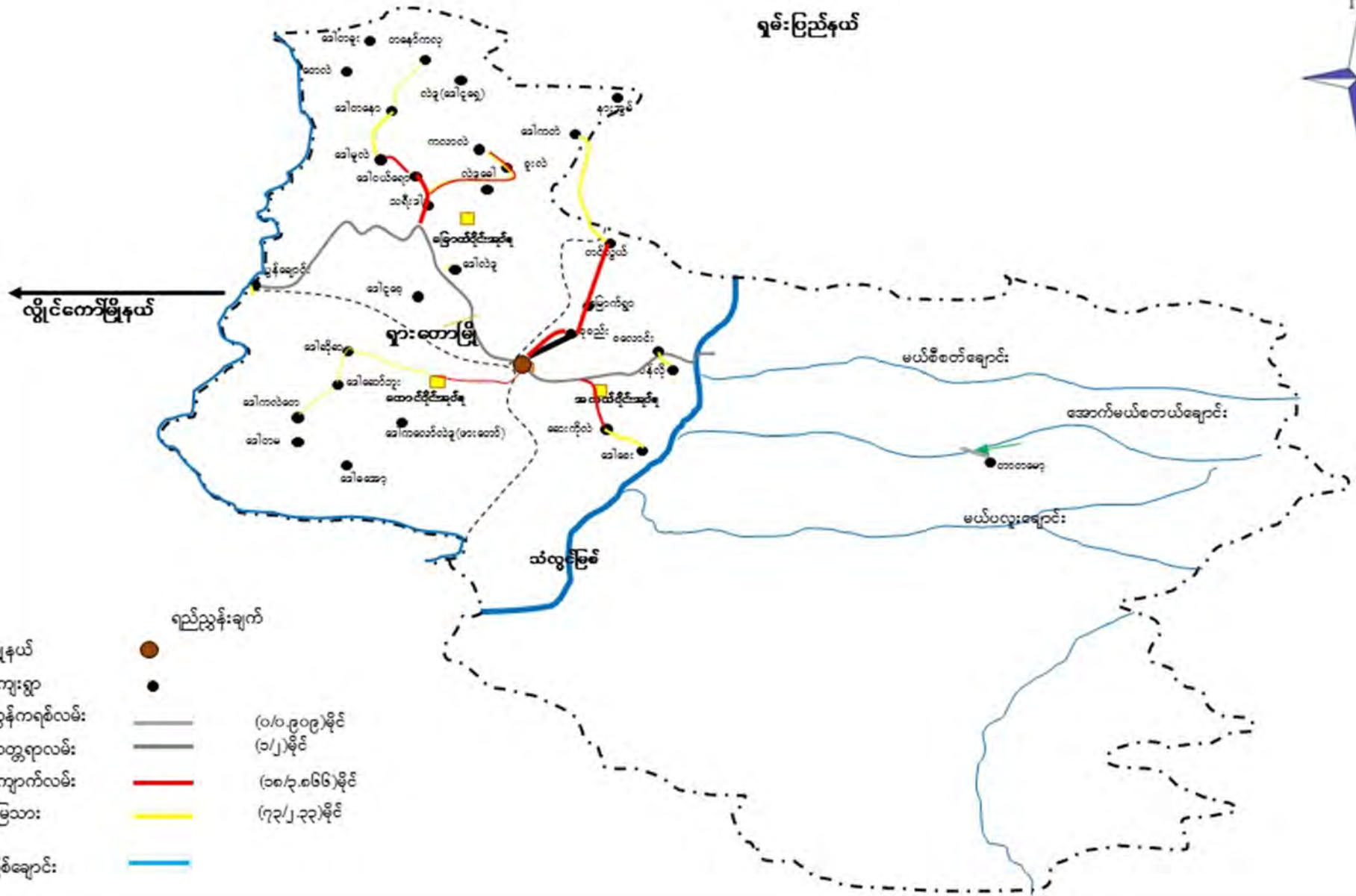

- မြို့နယ်
 - ကျေးရွာ
 - ကွန်ကရစ်လမ်း
 - ကတ္တရာလမ်း
 - ကျောက်လမ်း
 - မြေသား
 - မြစ်ချောင်း
- | | |
|---|-----------------|
| ● | ရည်ညွှန်းချက် |
| ● | |
| — | (၀/၀.၉၀၉)မိုင် |
| — | (၁/၂)မိုင် |
| — | (၁၈/၃.၈၆၆)မိုင် |
| — | (၇၃/၂.၃၃)မိုင် |
| — | |

ကျေးရွာအုပ်စုမြေပုံ

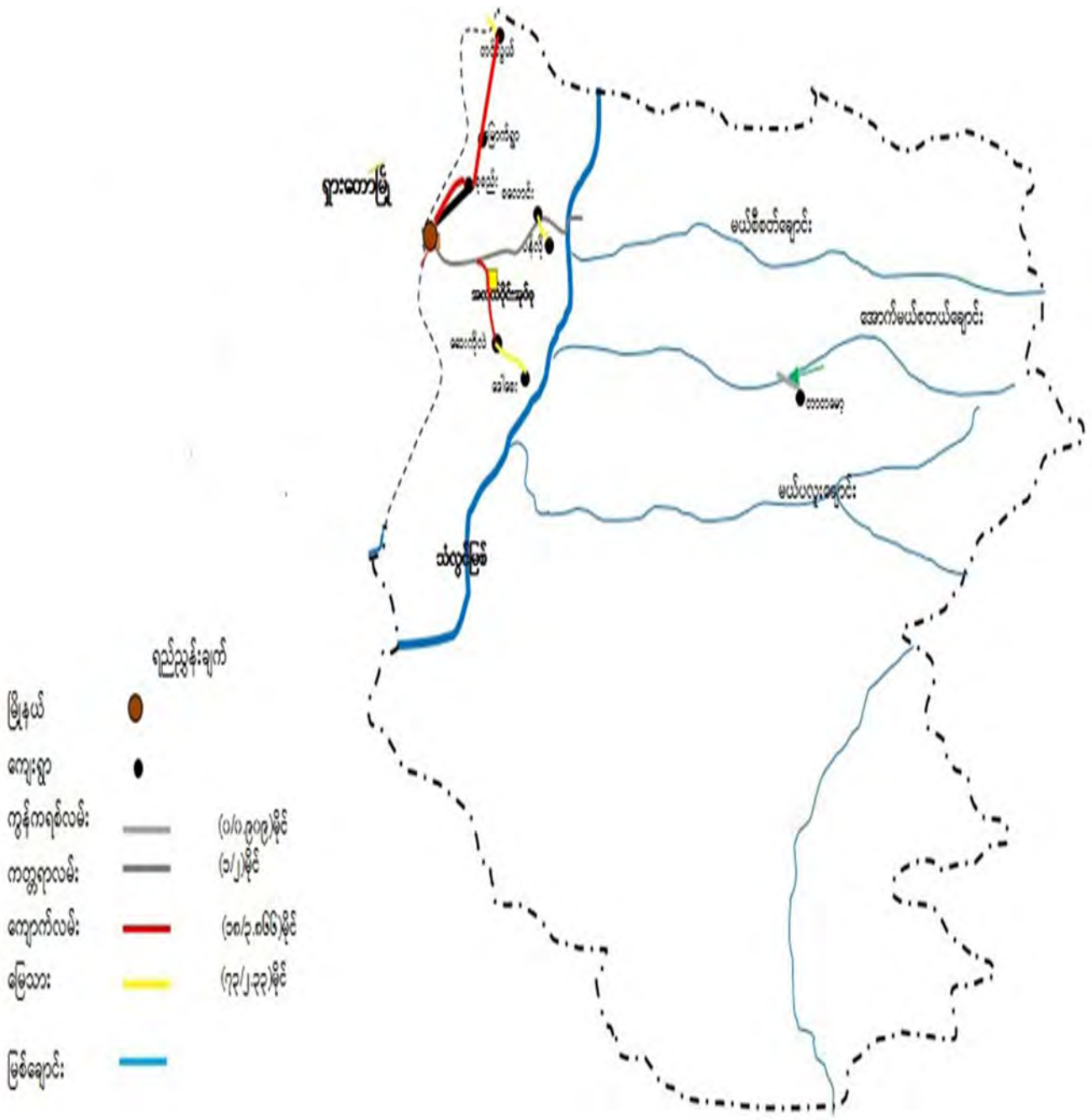

ကျေးရွာအုပ်စုတွင် ပါဝင်သော ကျေးရွာများစာရင်း

စဉ်	ကျေးရွာအုပ်စုအမည်	ကျေးရွာအမည်	မှတ်ချက်
၁။	အလယ်ပိုင်း	မြောက်ရွာ	
၂။		တင်လွယ်	
၃။		စလောင်း	
၅။		ပန်လို	
၆။			
၇။			
၈။			
၉။			
၁၀။			
၁၁။			
၁၂။			
၁၃။			
၁၄။			
၁၅။			
၁၆။			
၁၇။			
၁၈။			
၁၉။			
၂၀။			

လူထုဗဟိုပြုစီမံကိန်းမှ လူထုပူးပေါင်းပါဝင်သောနည်းဖြင့် ဒုတိယနှစ်စီမံကိန်းမိတ်ဆက်အစည်းအဝေး

(၂၀၁၇-၂၀၁၈ ခုနှစ်)

မြို့နယ် -ရှားတောကျေးရွာအုပ်စု -အလယ်ပိုင်းကျေးရွာအမည် -ပန်လိုရက်စွဲ - ၃၀.၉.၂၀၁၇

၁။ ကျေးရွာသမိုင်းကြောင်း

ပန်လိုကျေးရွာသည် လွန်ခဲ့သော နှစ်ပေါင်း (၁၀၀) ကျော် ခန့်ကတည်းကစတင်တည်ထောင် ခဲ့ပါသည်။ အလောင်းမင်းတရားကြီးဦးအောင်ဇေယျ မှ သံလွင်မြစ်တွင် စခန်းချရင်းပါလိုကျေးရွာနှင့်တာတမော့ ကျေးရွာကိုတည်ထောင်ခဲ့ပါသည်။ ရွာစတည်ချိန်တွင် အိမ်ခြေ (၃၀) လောက်သာရှိသည်။ ၁၉၈၈ တွင် ရွာတစ်ခါပျက် သည်။ ပြန်လည်နေထိုင်လုပ်ကိုင်စားသောက်ကြပြီး ၁၉၉၆ ခုနှစ်တွင် ဖြတ်လေးဖြတ် ရွာတစ်ခါပျက်သည်။ နောက် ပိုင်းတွင် အိမ်ခြေ (၅) အိမ်မှ ယခုအိမ်ခြေ (၁၂) အိမ် အထိနေထိုင်လာကြသည်။ ၂၀၁၀ ခုနှစ်တွင် ရွာဘုန်းကြီးကျောင်းတည်ထောင်ခဲ့သည်။ ယခုလူဦးရေ (၅၄) ဦးရှိပြီးရှမ်းလူမျိုးများဖြစ်ကြပါသည်။ တစ်ရွာလုံးဗုဒ္ဓဘာသာကိုကိုးကွယ်ကြသည်။ လယ်ယာစပါးကို အဓိကစိုက်ပျိုးပြီးစီးပွားရေးအဖြစ် နှမ်းကိုစိုက်ပျိုးကြပါသည်။ ယခုစာရင်းပြုစုချိန်တွင် အိမ်ခြေ (၁၁) အိမ် ၊ အမျိုးသား (၂) ဦး ၊ အမျိုးသမီး (၃၃) ဦးရှိပါသည်။

လူထုပူးပေါင်းပါဝင်သော လူမှုဆန်းစစ်ခြင်း နှင့်အကဲဖြတ်လုပ်ငန်းစဉ်(PSA/PRA) အကျဉ်းချုပ်ဇယား

စဉ်	အကြောင်းအရာ	ရက်စွဲ	ဦးတည်အုပ်စု	တက်ရောက်သူ			အဓိကဆွေးနွေးချက်များ
				ကျား	မ	ပေါင်း	
၁	လူမှုရေးအရင်းအမြစ်ပြမြေပုံ (social Map/ Resource Map)	၃၀.၉.၂၀၁၇	ရပ်မိ၊ရပ်ဖ ကော်မတီဝင်များ	၃	၅	၈	အိမ်အမျိုးအစားများ၊အခြေခံ အဆောက်အဦများ၊လမ်းပန်း ဆက်သွယ်ရေးအခြေအနေ၊ လယ်ယာမြေမြစ်ချောင်း၊ ရေတွင်း၊ရေကန်သစ်တောများ
၂	ဥစ္စာနေကြွယ်ဝမှု အဆင့်သတ်မှတ်ချက် (Wealth Ranking)	၂၀၁၈.၅.၁၀	ချမ်းသာ၊ အလယ်အလတ်၊ နွမ်းပါးအုပ်စု	၆	၁၃	၁၇	ကျေးရွာလူမှုစီးပွားအုပ်စုများ၊ ခွဲခြားသတ်မှတ်နိုင်ရေးအတွက် အခြေခံစံနှုန်းများသတ်မှတ်ခြင်း ကျေးရွာသားများနှင့်အများသ ဘောတူခွဲခြားသတ်မှတ်ခြင်း
၃	ပိုင်ဆိုင်မှုသုံးသပ်ခြင်း	၂၀၁၈.၅.၁၀	ကော်မတီဝင်၊ အမျိုးသမီး၊ အမျိုးသားများ	၆	၁၃	၁၇	အမျိုးသမီးနှင့်အမျိုးသားများ ပိုင်ဆိုင်ပြီးထိန်းချုပ်ထားသည့် ပိုင်ဆိုင်မှု(သို့)အရင်းအမြစ် များကို သုံးသပ်ခြင်း
၄	ရာသီခွင်ပြကွဲဒီဇို Seasonal Calender	၂၀၁၈.၅.၁၀	ကော်မတီဝင်၊ အမျိုးသမီး၊ အမျိုးသားများ	၆	၁၃	၁၇	ရာသီဥတု၊စိုက်ပျိုးသီးနှံများ၊ လယ်ယာလုပ်ငန်းများ၊ ဝင်ငွေထွက်ငွေ၊မွေးမြူ ရေးလုပ်ငန်းများ၊
၅	ပင့်ကူအိမ်ကွန်ယက် (Spider Web)	၂၀၁၈.၅.၁၀	အမျိုးသား၊ အမျိုးသမီးများ	၆	၁၃	၁၇	အမျိုးသား၊အမျိုးသမီးများ ဘဝတန်းတူအခွင့်အရေးရရှိမှုနှင့်မ ရရှိသည့်အကြောင်းအရင်းများ
၆	အဖွဲ့အစည်းချိတ်ဆက် ပုံ(Venn Diagram)	၂၀၁၈.၅.၁၀	ကျေးရွာလူမှုဖွံ့ဖြိုးရေး အဖွဲ့အုပ်ချုပ်ရေး အဖွဲ့၊ကျေးရွာ စီတောက်အဖွဲ့	၆	၁၃	၁၇	ကျေးရွာတွင်ရှိအဖွဲ့အစည်းများ နှင့်ဖွံ့ဖြိုးရေးလုပ်ငန်းအတွက်ချိတ် ဆက်ဆောင်ရွက်လုပ်ကိုင်မှု

ကျေးရွာ၏ လူမှုရေး နှင့် အရင်းအမြစ်ပြုပြင်ရေးဆွဲခြင်း

မြို့နယ် - ရှားတောကျေးရွာအုပ်စု - အလယ်ပိုင်းကျေးရွာ - ပန်လိုရက်စွဲ - ၃၀.၉.၂၀၁၇

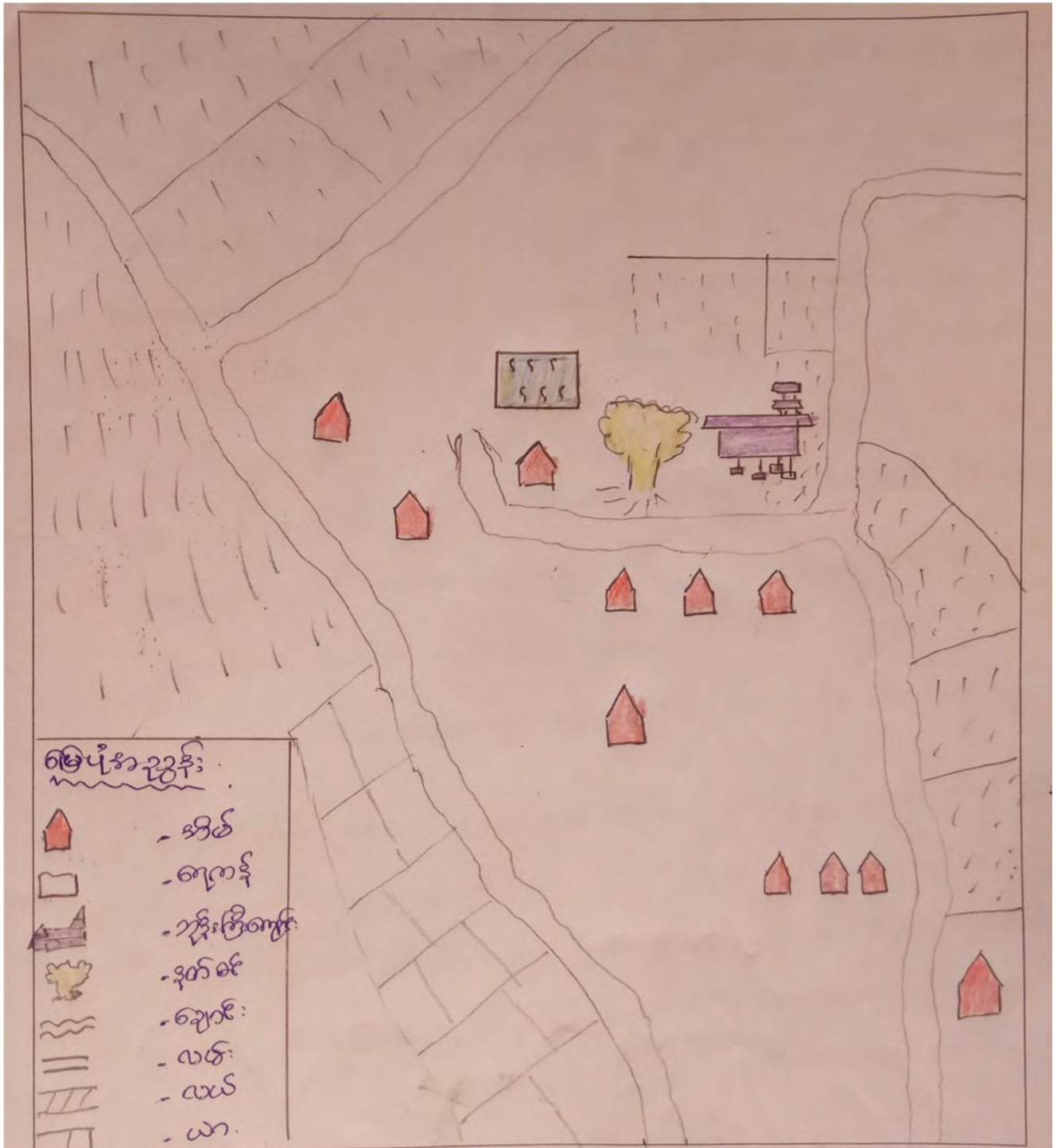

ပါဝင်ဆွေးနွေးသူ -

ကျား - ၃

မ - ၅

မှတ်တမ်းတင်သူ

အမည်- ဦးစောအယ်ဒိုမူး

ရာထူး - လူထုစည်းရုံးရေးမှူး

လူမှုရေး နှင့် အရင်းအမြစ်ပြုပြင်ဆောင်ရွက်ရေး

ပန်လိုကျေးရွာသည် ရှားတောမြို့နယ် ၊ အလယ်ပိုင်းကျေးရွာအုပ်စုတွင် တည်ရှိပြီးရှားတောမြို့နှင့် (၈)မိုင် အကွာတွင် တည်ရှိပါသည်။ သစ်တောများတောတောင်များနှင့်လယ်ယာ လုပ်ငန်းတို့ကိုအမှီပြု၍စိုက်ပျိုးရေး လုပ်ငန်းဖြင့်အသက်မွေးဝမ်းကြောင်းပြုကြပါသည်။ ရွှေ့ပြောင်းတောင်ယာများ ၊ လယ်များတွင် စပါး နှင့်နှမ်းကိုသာအဓိကစိုက်ပျိုးကြသည်။ ယခင် သစ်ခုတ်ခြင်း၊ သစ်ထုတ်ခြင်းတို့ကိုလည်းလုပ်ကိုင်ကာ စားဝတ်နေရေး ကိုဖြေရှင်းကြသော်လည်းယခုအခါ သစ်ခုတ်ခြင်း ၊ သစ်ထုတ်ခြင်းတို့ကို KNPP မှ ခွင့်မပြုတော့သောကြောင့် စိုက်ပျိုးရေးတစ်ခုကိုသာမှီခိုအားထားနေကြရသည်။ ရှမ်းလူမျိုးများသာနေထိုင်ကြပြီးဗုဒ္ဓဘာသာကို သက်ဝင် ယုံကြည်ကြသည်။

ပန်လိုကျေးရွာတွင် အိမ်ခြေ (၁၁) အိမ်သာရှိသောကြောင့် အစိုးရမူလတန်းကျောင်းမရှိပေ။ ကလေးငယ်များကကျေးရွာ နှင့်တစ်မိုင်ကျော်ခန့်ဝေးသော စလောင်းကျေးရွာသို့ သွားရောက်ပညာ သင်ယူကြသည်။ ကျန်းမာရေးစောင့်ရှောက်မှုအတွက်ကိုလည်း စလောင်းကျေးရွာသို့သာသွားရောက် ကုသမှုခံယူကြသည်။ သောက်သုံးရေအတွက် ရှားတောမှ စီးဆင်းလာသော ရှားတောချောင်းရေ ကိုသာအဓိကအားထားကြရသည်။ နွေရာသီတွင် ရေနည်းခြင်းရှိသော်လည်းချောင်းရေ ကြည်လင်မှုကြောင့် အဆင်ပြေမှုရှိသည်။ မိုးရာသီတွင် တောင်ကျရေကြောင့် ချောင်းရေနှောက်ခြင်းတို့ဖြစ်ပေါ်သောကြောင့် သောက်သုံးရေအတွက် အဆင်မပြေပါ။ ကျေးလက်ဒေသဖွံ့ဖြိုးရေးဦးစီးဌာနမှ စီမံစမ်းရေသွယ်ယူရန် ကျေးရွာနှင့် (၃) မိုင်ကျော်ခန့်ကွာဝေးသော တောင်ခြေစီမံစမ်းရေထွက်ကို တိုင်းတာမှုပြုလုပ်ခဲ့ရာ ကုန်ကျစရိတ်နှင့် အကျိုးခံစားမည့်သူဦးရေမမျှတခြင်း နှင့် နွေရာသီတွင်ရေထွက်အားနည်းခြင်း ၊ ၎င်းရေထွက်က ရေသွယ်ယူမည့် ကျေးရွာထက် ပိုမိုနိမ့်နေခြင်းကြောင့် ရေသွယ်ယူနိုင်ရန် အဆင်မပြေကြောင်းတွေ့မြင်ခဲ့ရသည်။

ကျေးရွာမီးလင်းရေးကိုအစိုးရမှ ၂၀၁၆ ခုနှစ်တွင် လျှပ်စစ်မီးကိုကျေးရွာအရောက် ဆောင်ရွက် ပေးခဲ့သည်။ လမ်းပန်းဆက်သွယ်မှုအနေဖြင့် စလောင်းကျေးရွာမှ ပန်လိုကျေးရွာအဝင်အထိကိုအစိုးရမှ ကျောက်ချော လမ်းကို ဆောင်ရွက်ပေးလျှက်ရှိသည်။

ဥစ္စာနေအဆင့်ခွဲခြားမှုစံနှုန်းပုံစံ

မြို့နယ်-ရှားတောကျေးရွာအုပ်စု- အလယ်ပိုင်းကျေးရွာ -ပန်လို ရက်စွဲ ၊ ၃၀.၉.၂၀၁၇

အမျိုးအစား	သတ်မှတ်ချက်/ညွှန်းကိန်းများ	အိမ်ထောင်စု အရေအတွက်	ရာခိုင်နှုန်း
ချမ်းသာ	တိုက်အိမ်၊ ယာ (၂) ဧက၊ ဆိုင်ကယ် (၂)စီး လယ်၊	၀	၀ %
အလယ်အလတ်	ပျဉ်ထောင်အိမ်၊ ယာ (၁)ဧက၊ ဆိုင်ကယ် (၂)စီး၊ လယ်	၆	၅၅%
ဆင်းရဲ/နွမ်းပါး	ထန်းရံအိမ်၊ ယာ ၊ ကျပ်နန်း	၅	၄၅%
	စုစုပေါင်း	၁၁	၁၀၀%

ပါဝင်ဆွေးနွေးသူ -

ကျား - ၃

မ - ၅

မှတ်တမ်းတင်သူ

အမည်- ဦးစောအယ်ဒိုမူး

ရာထူး - လူထုစည်းရုံးရေးမှူး

ဥစ္စာနေကြွယ်ဝမှုသုံးသပ်ချက်

ကျေးရွာ၏ နွမ်းပါးသောအိမ်ထောင်စုမှာ ၄၅% ရှိသည်။ နေစားလိုက်ခြင်း (ကျပ်န်း)၊ တောင်ယာ ၊ ထန်းရံအိမ် သည် နွမ်းပါးသောအိမ်ထောင်မိသားစုဟုသတ်မှတ်ထားသည်။ ဆင်းရဲနွမ်းပါးသည့် အကြောင်းအရင်းမှာ ပုံမှန်ဝင်ငွေမရှိခြင်း ၊ နေစားလိုက်၍တစ်နေ့လုပ်တစ်နေ့စားများဖြင့် လုပ်ကိုင်စားသောက်သောကြောင့်ဖြစ်သည်။ ကျေးရွာဖွံ့ဖြိုးရေး၊တိုးတက်ရေးအစီအစဉ်ရေးဆွဲရာတွင်သူတို့၏ လိုအပ်ချက်များကိုထည့်သွင်းအကောင်အထည်ဖော်ရန် လိုအပ်သည်။ စီမံကိန်းမှရရှိလာသောအလုပ်အကိုင် အခွင့်အလမ်းများကိုဆင်းရဲ နွမ်းပါးသူအတွက် ဦးစားပေးနေရာပေးစီစဉ်ရေးဆွဲပြီးကျေးရွာ ဖွံ့ဖြိုးတိုးတက်ရေးလုပ်ငန်းတွင်ပါဝင်စေမည်။

အရင်းအမြစ်သုံးစွဲမှုပုံစံပြဇယား

ကျား

နွားလှည်း

နတ်စင်

ကျွဲ

နွား

မကျား + မ

ဘုန်းကြီးကျောင်း

ဆိုင်ကယ်

ဖုန်း

အုတ်ကန်

တောင်ယာ

ချောင်း

လယ်

အိမ်

အရင်းအမြစ်ထိန်းချုပ်မှု/ဆုံးဖြတ်မှုပုံစံပြဇယား

ကျား

မ

ကျား + မ

နွားလှည်း

နတ်စင်

ကျွဲ

ဆိုင်ကယ်

ဖုန်း

အုတ်ကန်

တောင်ယာ

လယ်

အိမ်

နွား

ဘုန်းကြီးကျောင်း

ချောင်း

ပိုင်ဆိုင်မှုသုံးသပ်ချက်

အမျိုးသမီးသုံးသောအရင်းအမြစ်မှာ နွားလှည်း၊ နတ်စင်၊ ကွဲ၊ နွား ဖြစ်သည်။ အမျိုးသမီး နှင့် အမျိုးသားသုံးသောအရင်းအမြစ်မှာဆိုင်ကယ်၊ ဘုန်းကြီးကျောင်း၊ ဖုန်း၊ အုတ်ကန်၊ တောင်ယာ၊ ချောင်း၊ လယ်၊ အိမ်တို့ဖြစ်သည်။ ထိုအရင်းအမြစ်များကိုအမျိုးသားများသာထိန်းချုပ်ကြသည်။ အမျိုးသားများကဆုံးဖြတ်ချက်ချမှတ်ခြင်း၊ ပြုပြင်ခြင်း၊ ထိန်းချုပ်ခြင်းများပြုလုပ်ပေးသည်။ ဘုန်းကြီးကျောင်း၊ ချောင်းသည်အတူတူသုံးစွဲကြပြီးအတူတူထိန်းချုပ်ကြသည်။ အမျိုးသမီးများသုံးပြီးအမျိုးသမီးများလည်းထိန်းချုပ် ဆုံးဖြတ်ချက်ချခြင်းများပြုလုပ်လျှင် အမျိုးသားများနှင့် တန်းတူပစ္စည်းများပိုင်ဆိုင်ကြောင်းသိရှိနိုင်မည်။

ရာသီခွင်ပြ ပြက္ခဒိန်

ရာသီခွင်ပြက္ခဒိန်												
အကြောင်းအရာ	တန်ခူး	ကဆုန်	နယုန်	ဝါဆို	ဝါခေါင်	တော်သလင်း	သီတင်းကျွတ်	တန်ဆောင်မုန်း	နတ်တော်	ပြာသို	တပို့တွဲ	တပေါင်း
ရာသီဥတု												
စိုက်ပျိုးရေး	မပါ၊ ဗြဲ				ပေါ့		ပိတ်					
ဝင်ငွေ/ထွက်ငွေ	/\$/\$	/\$/\$/\$	/\$/\$/\$	/\$/\$/\$	/\$/\$	/\$	/\$/\$/\$	/\$/\$/\$	/\$/\$	/\$/\$	/\$/\$	/\$
ကျန်းမာရေး			ထုတ်ကျွေး၊ ငြိတ်ကျွေး၊ ဝမ်းပျက်/ဗျာ					နှာစား၊ ချောင်းဆိုး				
ပွဲလမ်းသဘင်	သင်္ကြန်	ဧကတော်လှည့်					သီတင်းကျွတ်	တန်ဆောင်မုန်း	ပြာသို၊ နတ်တော်			တပေါင်း
သောက်သုံးရေ ရရှိမှု												
အစားအစာဖူလုံမှု												

ဝါဝင်ဆွေးနွေးသူ -

မှတ်တမ်းတင်သူ

ကျား - ၃

အမည်- ဦးစောအယ်ဒိုမူး

မ - ၅ ရာထူး - လူထုစည်းရုံးရေးမှူး

ရာသီခွင်ပြ ပြက္ခဒိန်သုံးသပ်ဆွေးနွေးချက်

အဓိက အသက်မွေးဝမ်းကြောင်းမှာ စပါး ၊ နှမ်းစိုက်ပျိုးကြသည်။ ကျန်သောအချိန်တွင် ငါးဖမ်းခြင်း၊ ထင်းခွေခြင်းများပြုလုပ်သည်။ နယုန်လမှ တန်ဆောင်မုန်းလအထိအလုပ်များပြီးကျန်သောလအချိန်တွင် အားလပ် နေပါသည်။ ဝင်ငွေမှာ သီးနှံထွက်သောလတန်ဆောင်မုန်းလတွင် ဝင်ပြီးကျန်သောလတွင် ပွဲတော်အလိုက် ထွက်ငွေ ရှိနေသည်။ နှမ်းစိုက်ပျိုးခြင်းမှအပအခြားလုပ်ငန်းများတွင် ဝင်ငွေမလုံလောက်ပါ။ ကျန်သောအချိန်တွင် နေစားလိုက်ကြသည်။ ရာသီဥတုဖောက်ပြန်သောနှစ်တွင် သီးနှံအထွက်မတိုးဘဲ တစ်နှစ်ပတ်လုံးစားဝတ်နေရေး မလုံလောက်တော့ပါ။ အမျိုးသမီးများ အသက်မွေးဝမ်းကြောင်းမှာ ကောက်ရိတ် ၊ ကောက်စိုက် နှမ်း ကြို/ခုတ်ခြင်း ခါခြင်းများပြုလုပ်သည်။ အမျိုးသားများနှင့် တန်းတူလုပ်အားခရပါသည်။ သို့သော်နှမ်းခုတ်ခြင်းသည် အမျိုးသားများပိုမိုလုပ်နိုင်လျှင် ဝင်ငွေပိုမို ရပါသည်။ အမျိုးသမီးများသည် အိမ်မှုကိစ္စ တစ်ဖက်နှင့် အသက်မွေးဝမ်းကြောင်းပြု နေရသောကြောင့် ပိုမိုပင်ပန်း၍အခက်အခဲရှိပါသည်။

ပင့်ကူအိမ်သုံးသပ်ချက်ပြပုံ

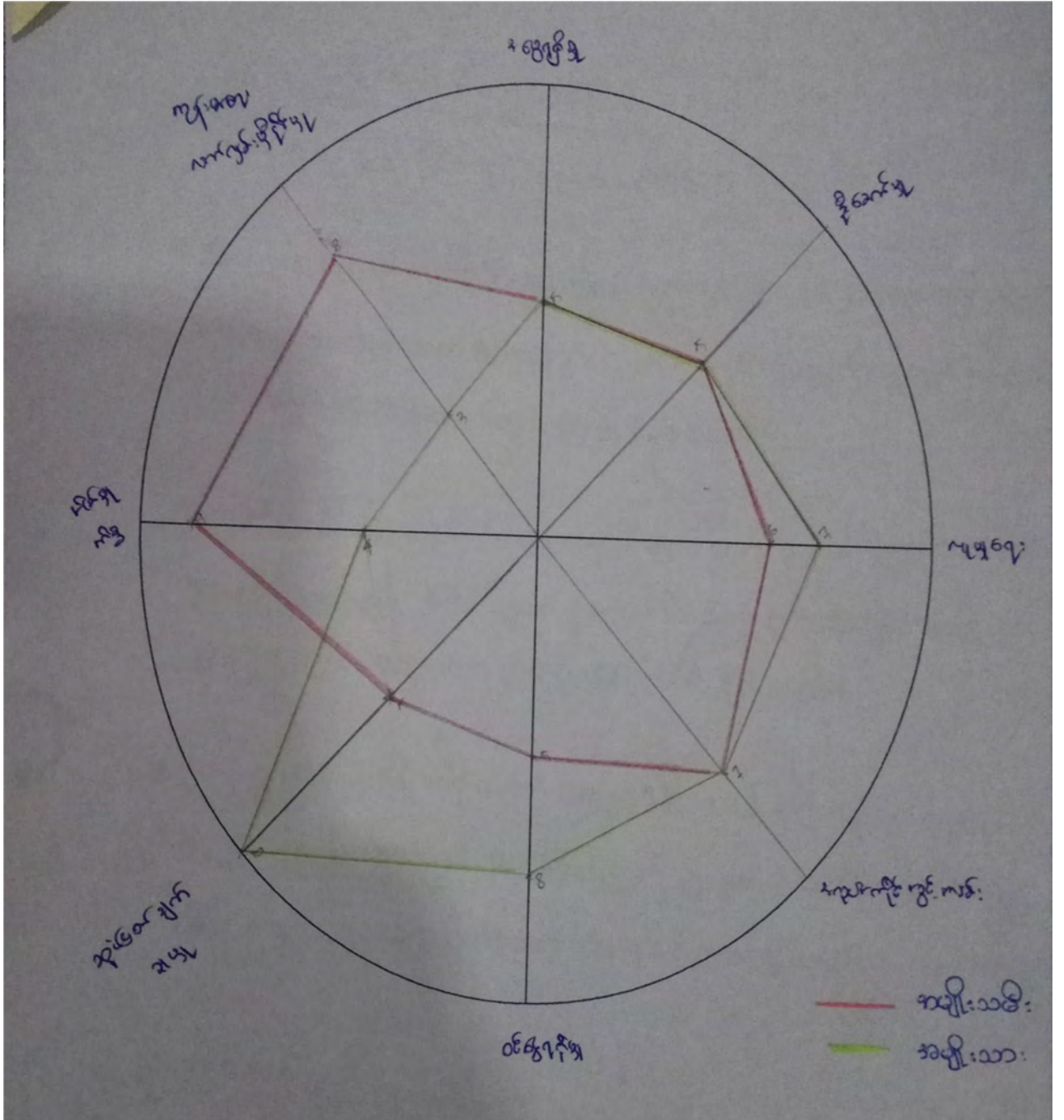

ပါဝင်ဆွေးနွေးသူ -

မှတ်တမ်းတင်သူ

ကျား - ၃ အမည် - ဦးစောအယ်ဒိုမှူး

မ - ၅ ရာထူး - လူထုစည်းရုံးရေးမှူး

ပင့်ကူအိမ် သုံးသပ်ချက်

အမျိုးသမီးများသည် ဆုံးဖြတ်ချက်ချခြင်း နှင့်ဝင်ငွေရရှိမှုတွင်
အမျိုးသားများထက်အားနည်းခြင်းမှာအိမ်မှုကိစ္စတွင် အားလုံးနီးပါးလုပ်ကိုင်နေရသောကြောင့်ဖြစ်သည်။

အမျိုးသမီးများနှင့် အမျိုးသားများတန်းတူဝင်ငွေရရှိအောင် အမျိုးသားများအိမ်မှုကိစ္စတွင် ပါဝင်ကူညီခြင်းဖြင့်
အမျိုးသမီးများနှင့် စွမ်းဆောင်ရည်ကို မြှင့်တင်နိုင်မည်။

ကျေးရွာ၏ ဖွံ့ဖြိုးတိုးတက်ရေးအစီအစဉ်ရေးဆွဲရာတွင်လည်းအမျိုးသမီးများ၏ ဆုံးဖြတ်ချက်ချမှတ်ခြင်း၊
ဦးဆောင်မှု ပါဝင်ဆွေးနွေးမှု ရရှိအောင် နေရာပေးသင့်သည်။

အဖွဲ့အစည်းများချိတ်ဆက်မှု ပြပုံ (ကျေးရွာအတွင်း/ ကျေးရွာပြင်ပ)

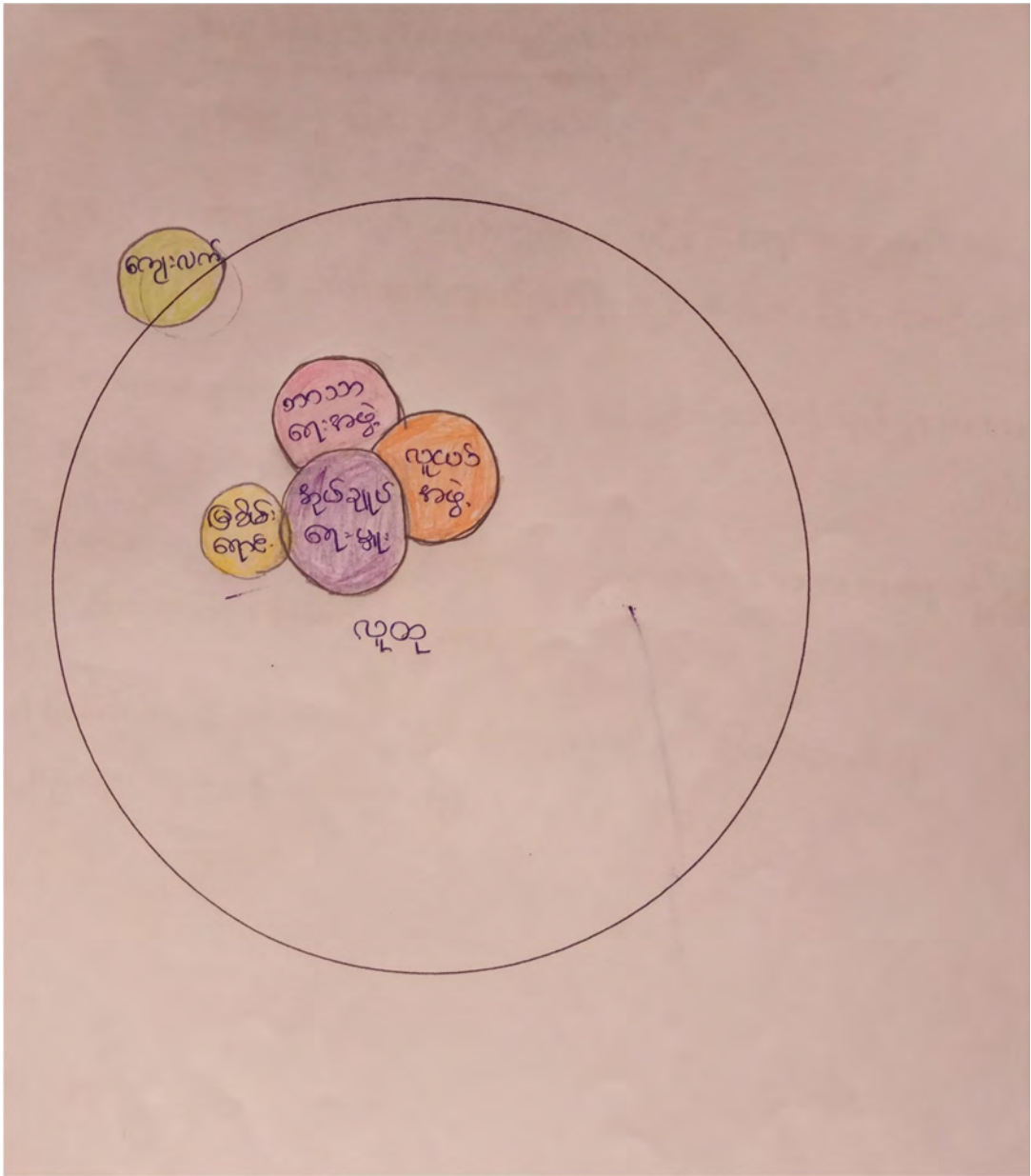

ပါဝင်ဆွေးနွေးသူ -

ကျား - ၃

မ - ၅

မှတ်တမ်းတင်သူ

အမည်- ဦးစောအယ်ဒိုမှူး

ရာထူး - လူထုစည်းရုံးရေးမှူး

ပင်းပုံစံသုံးသပ်ချက်

အုပ်ချုပ်ရေးမှူးသည် ရပ်ကွက်၏ ဖွံ့ဖြိုးရေးအတွက် အဖွဲ့အစည်းများနှင့် ချိတ်ဆက်ဆောင်ရွက်ရာတွင် အဓိကဦးဆောင်သည်။ ဘာသာရေးအဖွဲ့သည် လူငယ်အဖွဲ့နှင့် ချိတ်ဆက်၍ရပ်ရွာဘာသာရေးတွင် အဓိက ပါဝင်သည်။ လူငယ်အဖွဲ့သည် ရပ်ရွာသာရေး၊ နာရေး၊ ဘာသာရေးတို့တွင် အဓိက ပါဝင်ဆောင်ရွက်ပါသည်။ မြစ်မီးရောင် ကော်မတီသည် ကျေးလက် နှင့် ချိတ်ဆက်၍ငွေချေး လုပ်ငန်းကိုလုပ်ကိုင်ပါသည်။

ကျေးရွာစီ/ထောက်ကော်မတီဖွဲ့စည်းပုံဇယား

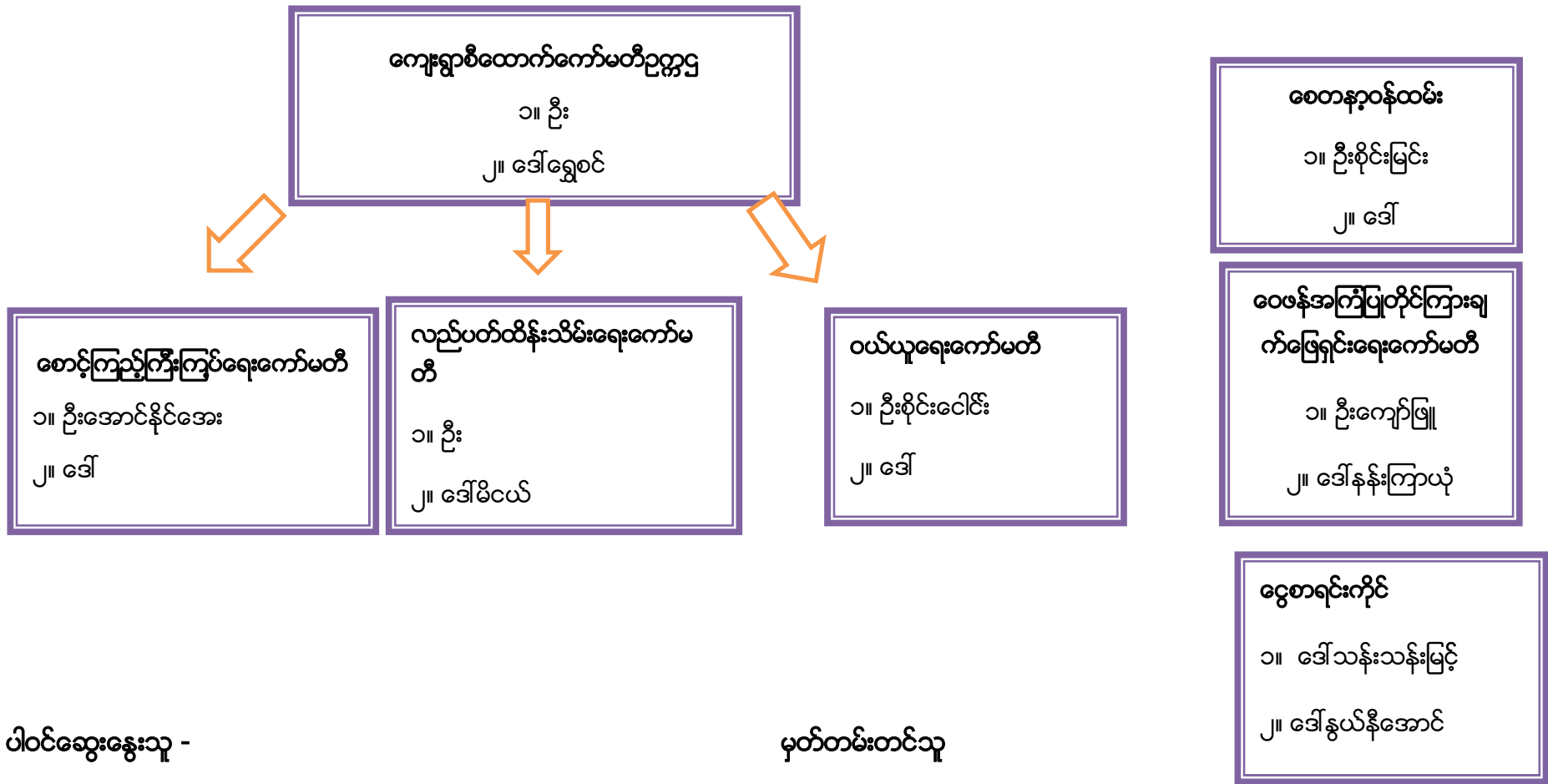

ပါဝင်ဆွေးနွေးသူ -

ကျား - ၃

မ - ၅

မှတ်တမ်းတင်သူ

အမည်- ဦးစောအယ်ဒိုမူး

ရာထူး - လူထုစည်းရုံးရေးမှူး

ကျေးရွာအုပ်စုစီထောက်ကော်မတီဖွဲ့စည်းပုံဇယား

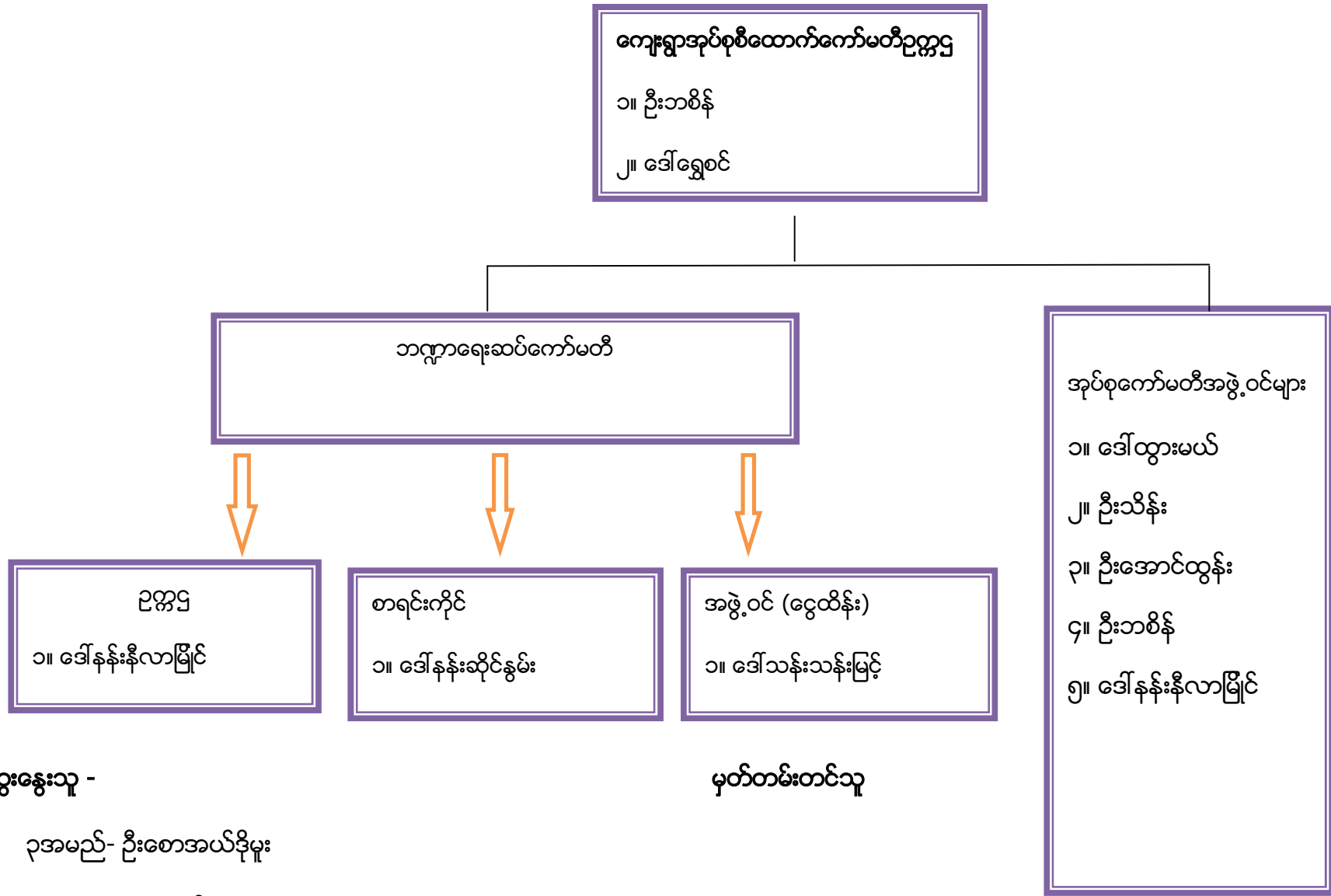

ပါဝင်ဆွေးနွေးသူ -

ကျား - ၃အမည်- ဦးစောအယ်ဒိုမူး

မ - ၃ရာထူး -လူထုစည်းရုံးရေးမှူး

ပုံစံ - ၈ - ၁ ကျေးရွာအခြေခံအချက်အလက်များ (Form PC 1)

လမ်းညွှန်ချက်။ ကျေးရွာတစ်ရွာသို့ ပထမဆုံးမိတ်ဆက်ခရီး သွားရောက်သောအခါ လူထုစည်းရုံးရေးမှူးသည် ကျေးရွာ ခေါင်းဆောင်များအား ကျေးရွာအချက်အလက်များကို မေတ္တာရပ်ခံ၍ တောင်းခံရသည်။ ဤအချက်အလက်များကို စီမံကိန်း မိတ်ဆက်အစည်းဝေးမတိုင်မီတောင်းခံရမည်။ စီမံကိန်းမိတ်ဆက်အစည်းဝေးတွင် လူထုစည်းရုံးရေးမှူးသည် ဤအချက်အလက် များအား စစ်ဆေးပြီး မှန်ကန်အောင်ပြုလုပ်ရမည်။ ပြီးနောက်တွင် လူထုစည်းရုံးရေးမှူးမှ သတင်းအချက်အလက်ထဲသို့ Tablets မှ တဆင့် ဖြည့်သွင်းရမည်။

ကျေးရွာခေါင်းဆောင် အမည် ဦးခိုင်မြင့်	ကျေးရွာခေါင်းဆောင်၏ ဖုန်းနံပါတ်	လူထုစည်းရုံးရေးမှူး၏ အမည် ဦးစောအယ်ဒီဗျ
ပြည်နယ်/တိုင်း/ခရိုင်/မြို့နယ် m ဟားမြို့နယ်	ဗဟိုဌာန	ကျေးရွာအုပ်စု အထယ်ဇွဲ

က။ လူဦးရေ

လူမျိုးစု	အိမ်ထောင်စုအရေအတွက်	ကိုးကွယ်သည့်ဘာသာ	အိမ်ထောင်စုအရေအတွက်
လူမျိုးစု (၁) ----- ချမ်း	၁၁	ဘာသာ (၁) ----- ဗုဒ္ဓ	၁၁
လူမျိုးစု (၂) -----		ဘာသာ (၂) -----	
လူမျိုးစု (၃) -----		ဘာသာ (၃) -----	
လူမျိုးစုရော -----		ဘာသာရော -----	
အခြား			
	အရေအတွက်		
မသန်စွမ်းသူများ	-		
သက်ကြီးရွယ်အိုများ (၆၅ နှစ် နှင့် အထက်)	၅		
စစ်ဘေးရှောင်			

	အမျိုးသား (အရေအတွက်)	အမျိုးသမီး (အရေအတွက်)
လူဦးရေ	၂၁	၃၃
လူမျိုးစု (၁) ----- ချမ်း	၂၁	၃၃
လူမျိုးစု (၂) -----		
လူမျိုးစု (၃) -----		
အခြား		
အိမ်ထောင်ဦးစီး	၁၀	၁

(ခ) အခြေခံအဆောက်အအုံ အသုံးအဆောင်များ

စာသင်ကျောင်း	အမှတ် ခြံပိ	ကျန်းမာရေး	အမှတ် ခြံပိ	ဘာသာရေး အဆောက် အအုံများ	အမှတ် ခြံပိ
အထက်တန်းကျောင်း	<input type="checkbox"/>	ဆေးရုံ	<input type="checkbox"/>	စေတီ	<input type="checkbox"/>
အလယ်တန်းကျောင်း	<input type="checkbox"/>	ကျန်းမာရေးဌာန	<input type="checkbox"/>	ဘုန်းကြီးကျောင်း	<input checked="" type="checkbox"/>
မူလတန်းကျောင်း	<input type="checkbox"/>	ကျန်းမာရေးဌာနခွဲ	<input type="checkbox"/>	ဟိန္ဒူဘုရားကျောင်း	<input type="checkbox"/>
မူကြိုကျောင်း	<input type="checkbox"/>	ဆေးပေးခန်း	<input type="checkbox"/>	ခရစ်ယာန်ကျောင်း	<input type="checkbox"/>
အခြား	<input type="checkbox"/>	အခြား	<input type="checkbox"/>	ဗလီ	<input type="checkbox"/>
				အခြား	<input type="checkbox"/>
မှတ်ချက်		မှတ်ချက်		မှတ်ချက်	

(ဂ) ကျွမ်းကျင်သူများမှတ်တမ်း (ကျေးရွာတွင်နေထိုင်သော သို့မဟုတ် တခြားရွာမှလာရောက်သော ကျွမ်းကျင်သူများ)

	(၁) စာသင်ကျောင်း		(၂) ကျန်းမာရေး			(၃) လက်မှုပညာရှင်		
	ရွာတွင်နေ ထိုင်သူ	အခြားရွာမှ လာသူ		ရွာတွင်နေ ထိုင်သူ	အခြား ရွာမှ လာသူ		ရွာတွင် နေထိုင်သူ	အခြားရွာ မှလာသူ
မူလတန်းပြဆရာ/မ	<input type="checkbox"/>	<input type="checkbox"/>	ဆရာဝန်	<input type="checkbox"/>	<input type="checkbox"/>	လက်သမား	<input type="checkbox"/>	<input type="checkbox"/>
အထက်တန်းပြဆရာ/မ	<input type="checkbox"/>	<input type="checkbox"/>	လက်ထောက် ကျန်းမာရေးမှူး	<input type="checkbox"/>	<input type="checkbox"/>	ပန်းရံ	<input type="checkbox"/>	<input type="checkbox"/>
အလယ်တန်းပြဆရာ/မ	<input type="checkbox"/>	<input type="checkbox"/>	အမျိုးသမီးကျန်းမာရေး ဆရာမ	<input type="checkbox"/>	<input type="checkbox"/>	လျှပ်စစ်ကျွမ်းကျင်၊ မီးသမား	<input type="checkbox"/>	<input type="checkbox"/>
မူကြိုဆရာ/မ	<input type="checkbox"/>	<input type="checkbox"/>	သားဖွားဆရာမ	<input type="checkbox"/>	<input type="checkbox"/>	ရေပိုက်သွယ်သူ	<input type="checkbox"/>	<input type="checkbox"/>
အခြား	<input type="checkbox"/>	<input type="checkbox"/>	ပြည်သူ့ကျန်းမာရေးလုပ်သား	<input type="checkbox"/>	<input type="checkbox"/>	စက်ပြင်ဆရာ	<input type="checkbox"/>	<input type="checkbox"/>
မှတ်ချက်			မှတ်ချက်			မှတ်ချက်		

(ဃ) ကျေးရွာသို့ ရောက်ရှိနိုင်သည့် လမ်းအခြေအနေ / ကျေးရွာတစ်ရွာသည် ၎င်း၏ ကျေးရွာအုပ်စုနှင့် ဆက်သွယ်ထားသော လမ်းအခြေအနေ (အောက်ပါတို့ကိုတိုင်ပါ)

ကျောက်ကြမ်းလမ်း ကတ္တရာလမ်း ကွန်ကရစ်လမ်း မော်တော်ဆိုင်ကယ်လမ်း
 ကျောက်ခင်းလမ်း မြေသားလမ်း လူသွားလမ်း အခြား _____

(င) ကျေးရွာဖွံ့ဖြိုးမှုစီမံချက်

- (၁) လူထုဗဟိုပြုစီမံကိန်းမစတင်မီ ဤကျေးရွာတွင်ကျေးရွာဖွံ့ဖြိုးမှု စီမံချက်ရှိခဲ့ပါသလား? ပိုင်းပါ
 ရှိပါသည်/မရှိပါ/မသိပါ
- (၂) ရှိခဲ့ပါလျှင် ဤစီမံချက်ကို မည်သည့် ခုနှစ်တွင်ပြင်ဆင်ခဲ့ပါသနည်း? နှစ်-----/မသိပါ
- (၃) ဤစီမံချက်ကို မြို့နယ်မှအတည်ပြုခဲ့ပါသလား? ပြုခဲ့ပါသည်/မပြုခဲ့ပါ /မသိပါ

(စ) ခရီးအကွာအဝေး

(၁) ဤကျေးရွာ၏ပဟိုမှ ၎င်းကျေးရွာအုပ်စု၏ပဟိုအထိ ခရီးမိုင်မည်မျှကွာဝေးသနည်း? မိုင်-----/မသိပါ

(၂) ဤကျေးရွာမှ ၎င်းကျေးရွာအုပ်စုပဟိုအထိ သွားလာရာတွင်ကြာမြင့်သည့်အချိန်။

ခြောက်သွေ့ရာသီတွင်ကြာချိန်-----၁:၅၀----- ထော်လာဂျီ/မော်တော်ဆိုင်ကယ်/ခြေလျင်/လား/မော်တော်ဘုတ်/
အခြား-----

မိုးရာသီတွင်ကြာချိန်-----၁:၀၀----- ထော်လာဂျီ/မော်တော်ဆိုင်ကယ်/ခြေလျင်/လား/မော်တော်ဘုတ်/
အခြား-----

(ဆ) ပတ်ဝန်းကျင်ဆိုင်ရာ သဘာဝဘေးအန္တရာယ်

ဤကျေးရွာတွင် ရေကြီးခြင်းကဲ့သို့ သဘာဝဘေးအန္တရာယ်ကျရောက်ဖူးခြင်း ရှိပါသလား။

မရှိပါ ရှိပါသည် ရှိလျှင်ဖော်ပြပါ -----၂၅:၉၂၀၀၇ ရေကြီး ယာ ဩဂုတ် ၈ ယ်
၂၀၁၈ ဇူလိုင် ၁၅ ရက်

(ဇ) ကျေးရွာတွင် ဖွဲ့စည်းထားသော အဖွဲ့အစည်းများ

လူထုပဟိုပြုစီမံကိန်းမတိုင်မီ ဤကျေးရွာတွင် ကျေးရွာဖွံ့ဖြိုးရေးအတွက် အစိုးရ (သို့) ရွာသားများကိုယ်တိုင်(သို့) စီမံကိန်းတစ်ခုခုမှ ဖွဲ့စည်းထားသည့် အဖွဲ့အစည်းများရှိပါသလား။

(၁) -----

(၂) -----

(ဈ) အထွေထွေအုပ်ချုပ်ရေး ဦးစီးဌာန (GAD) မှ မှတ်တမ်းတင်ထားခြင်း

ဤကျေးရွာသည် အထွေထွေအုပ်ချုပ်ရေး ဦးစီးဌာန (GAD) မှ မှတ်တမ်းတင်ထားမှု ရှိပါသလား။

မရှိပါ ရှိပါသည်

ကျေးရွာခေါင်းဆောင်

အမည် ဦး ခိုင် ဖွဲ့

လက်မှတ် နေ့စွဲ

လူထုစည်းရုံးရေးမှူး

အမည်

လက်မှတ် နေ့စွဲ

ပုံစံ - ၈ - ၂ - စီမံကိန်းစက်ဝန်းအချိန်ဇယား (PC 2)

လမ်းညွှန်ချက်။ သက်ဆိုင်ရာလူထုစည်းရုံးရေးမှူး/လက်ထောက်နည်းပညာမှူးများမှ စီမံကိန်းစက်ဝန်းအဆင့်တစ်ခုစီပြီးစီးတိုင်း ကျေးရွာနှင့် ကျေးရွာအုပ်စုအတွက် ဤပုံစံကို ဖြည့်သွင်းရမည်။
စည်းရုံးရေးမှူး/ဝန်ထမ်း အမည်

နေ့စွဲ စက်ဝန်းအားအမှတ်ခြစ်ပါ စက်ဝန်း(၁) စက်ဝန်း(၂) စက်ဝန်း(၃) စက်ဝန်း(၄)

ပြည်နယ်/ခရိုင်: ကယား မြို့နယ် ၅၈-၆၀၈ ကျေးရွာအုပ်စု - ကလယ် ဗိုင်း ကျေးရွာ - ပန် ဂွီ

စီမံကိန်းဆောင်ရွက်မှုအဆင့်များ	နေ့စွဲ		အစည်းအဝေးတွင်တက်ရောက်သူအရေအတွက်			
	စတင်သည့်နေ့	ပြီးဆုံးသည့်နေ့	အမျိုးသားအရေအတွက်	အမျိုးသမီးအရေအတွက်	အိမ်ထောင်စုအရေအတွက်	လူမျိုးစုတက်ရောက်သူအရေအတွက် နှင့် လူမျိုးစုအမည်
၁။ ကျေးရွာစီမံကိန်း မိတ်ဆက်အစည်းအဝေး	၃၀.၉.၁၇	၃၀.၉.၁၇	၃	၅	၈	၅၆ ၈
၂။ ကျေးရွာဖွံ့ဖြိုးရေး စီမံချက်ရေးဆွဲခြင်း အစည်းအဝေး	၃၀.၉.၁၇	၃၀.၉.၁၇	၃	၅	၈	၅၆ ၈
၃။ ကျေးရွာအုပ်စု လုပ်ငန်းဆုံးဖြတ်ချက်ချသည့် အစည်းအဝေး	၂၆.၁၀.၁၇	၂၆.၁၀.၁၇	၃	၃	၆	၅၆ ၆
၄။ မြို့နယ်အဆင့် စီမံကိန်းရေးဆွဲရေး နှင့် အကောင်အထည်ဖော်ရေးကော်မတီ၏ စီမံကိန်း သုံးသပ်မှု အစည်းအဝေး			မလို	မလို	မလို	မလို
၅။ မြို့နယ် စီမံကိန်းရေးဆွဲရေး နှင့် အကောင်အထည်ဖော်ရေး ကော်မတီ၏ဆုံးဖြတ်မှုကို ရွာသို့ အသိပေးအကြောင်းကြားသည့် အစည်းအဝေး						
၆။ စီမံကိန်းလုပ်ငန်းခွဲစီမံချက်ရေးဆွဲခြင်း အစည်းအဝေး						
၆.၁။ စီမံကိန်းလုပ်ငန်း အကောင်အထည်ဖော်ရေးအစီအစဉ် ရေးဆွဲခြင်း						

ပုံစံ - ၈ - ၃ ကျေးရွာဖွံ့ဖြိုးရေး ဦးစားပေးအစီအစဉ် (Form PC 3)

ဟို

လမ်းညွှန်ချက်၊ အဆင့်(၃) ကျေးရွာမျှော်မှန်းချက်အစည်းအဝေး ပြီးဆုံးသောအခါ ကျေးရွာစီမံကိန်း အထောက်အကူပြု ကော်မတီသည် လူထုစည်းရုံးရေးမှူးအကူအညီဖြင့် ဤပုံစံကိုပြည့်စုံအောင် ဖြည့်သွင်းရမည်။

လူထုစည်းရုံးရေးမှူး/ဝန်ထမ်း အမည် - **ဒေါ်ခင်အေးနီ**

နေ့စွဲ **၃၀.၉.၂၀၁၇** စက်ဝန်းအား အမှတ်ခြစ်ပါ (✓) စက်ဝန်း(၁) စက်ဝန်း(၂) စက်ဝန်း(၃) စက်ဝန်း(၄)

ပြည်နယ်/တိုင်း **ကယား** မြို့နယ် **ကျေးရွာအုပ်စု** **ဟယ်ဖျော်** ကျေးရွာ **ဟို**

က။ အခက်အခဲအတားအဆီးများအားဆွေးနွေးခြင်း - ယခုလက်ရှိအခြေအနေတွင် ဤကျေးရွာဖွံ့ဖြိုးတိုးတက်ရေးအတွက် အဓိက အခက်အခဲအတားအဆီးများသည် မည်သည့်များဖြစ်ပါသနည်း။ (အမျိုးသား/သမီး အနည်းဆုံးအခက်အခဲ ၅ ခုစီဖော်ပြပါ)

အမျိုးသား အဖွဲ့မှ တင်ပြသောအခက်အခဲအတားအဆီးများ		အမျိုးသမီး အဖွဲ့မှတင်ပြသောအခက်အခဲအတားအဆီးများ	
၁	- သောက် ချို ရေ မလုံလောက်မှု ဖြစ်ခြင်း	၁	- တွေ့ရာသီတွင် စားနပ်ရိက္ခာ ချို့တဲ့ခြင်း
၂	- လမ်းပန်း ဆက်သွယ်ရေး ချို့တဲ့ခြင်း	၂	- ချို့တဲ့ရာသီတွင် ဖွားမြင်မှုနှုန်း မြင့်တက်ခြင်း (ကျေးဇူးတင်)
၃	- ချို့တဲ့ရာသီတွင် အကျိုးအမြတ် မရခြင်း	၃	- ရေ၊ အစားအသောက် မလုံလောက်ခြင်း (တစ်ချို့က)
၄	- စင်စွာ လုပ်ငန်း မလုပ်ကိုင် တတ်ခြင်း	၄	- အခြားစင်စွာ လုပ်ငန်း မလုပ်ကိုင် တတ်ခြင်း
၅	-	၅	
၆		၆	
၇		၇	
၈		၈	
၉		၉	
၁၀		၁၀	

ခ။ မျှော်မှန်းခြင်း - နောင်လာမည့် (၅)နှစ် အတွင်း ကျေးရွာဖွံ့ဖြိုးရေး မျှော်မှန်းလျာထားချက်များအား တင်ပြပါ။

အမျိုးသားအဖွဲ့မှ တင်ပြသောမျှော်မှန်းချက်များ		အမျိုးသမီးအဖွဲ့မှ တင်ပြသောမျှော်မှန်းချက်များ	
၁	- တစ်နှစ်စတင်လျှင် မလုံလောက်စေရန်	၁	- စားနပ်ရိက္ခာ မလုံလောက်စေရန်
၂	ချို ရေ ရရှိ ရန်	၂	- ချို့တဲ့ရာသီတွင် ဖွားမြင်မှုနှုန်း မြင့်တက်စေရန်
၃	- တစ်နှစ်စတင်လျှင် လမ်းပန်း ဆက်သွယ်ရေး	၃	ရန်
၄	ရေ စားနပ်ရိက္ခာ မလုံလောက်စေရန်	၄	- လမ်းပန်း ဆက်သွယ်ရေး မလုံလောက်စေရန်
၅	- စိုက်ပျိုးရေး လုပ်ငန်း ကို တွင်ကျယ်	၅	စိုက်ပျိုးရေး လုပ်ငန်း ကို တွင်ကျယ်
	စိုက်ပျိုးရေး လုပ်ငန်း ကို တွင်ကျယ်	၆	- အခြားစင်စွာ လုပ်ငန်း မလုပ်ကိုင် တတ်ခြင်း
	- လက်ဖျော် လုပ်ငန်း ၊ အခြားစင်စွာ လုပ်ငန်း	၇	မလုပ်ကိုင် တတ်ခြင်း
	လုပ်ငန်း မလုပ်ကိုင် တတ်ခြင်း	၈	
		၉	
		၁၀	

ဂ။ လူထုစီမံကိန်း၏ လာမည့် (၄) နှစ်အတွက် အကျိုးဝင်သော ဦးစားပေး ဖွံ့ဖြိုးတိုးတက်မှု လုပ်ငန်း အစီအစဉ်များအားဖော်ပြပါ။

အဆင့်	ကျေးရွာအတွက် ဦးစားပေး ဖွံ့ဖြိုးတိုးတက်မှု လုပ်ငန်းစဉ်များ	အဆိုပြုသူ (အမျိုးသားများ/ အမျိုးသမီးများ/အမျိုးသား+ အမျိုးသမီး)	ခန့်မှန်းကုန်ကျ စရိတ်	အကျိုးခံစားခွင့်ရှိသူ ခန့်မှန်းခြေ အရေအတွက်
၁	- ဂြာတောဖျော် ဗွ ရှေ့	၈ + ၈		
၂	ဆွတ်က၊ တုတ်ကုန်			
၃	တွင်း နေရာ ဖွံ့ဖြိုးရေး			
၄	- ရေကန် တွင်း လက်ဖက်ခြစ်	၈ + ၈		
၅	- ဆွတ်က တွင်း တွင်း	၈ + ၈		
၆	ခြင်း (ဂြာတောဖျော်)			
၇	- လက်ဖက် ပညာ ပြုပြင်	၈ + ၈		
၈	စင်စွာ လုပ်ငန်း ဖွံ့ဖြိုးရေး			

ဃ။ လူထုစီမံကိန်း၏ လာမည့် (၄) နှစ်အတွက် အကျိုးမဝင်သော ဦးစားပေး ဖွံ့ဖြိုးတိုးတက်မှု လုပ်ငန်း အစီအစဉ်များအားဖော်ပြပါ။

အဆင့်	ကျေးရွာအတွက် ဦးစားပေး ဖွံ့ဖြိုး တိုးတက်မှု လုပ်ငန်းစဉ်များ	အဆိုပြုသူ (အမျိုးသားများ/ အမျိုးသမီးများ/အမျိုးသား+ အမျိုးသမီး)	အခန်းကဏ္ဍ
၁	- ဆွတ်က တွင်း တွင်း	၈ + ၈	
၂	ခြင်း (ဂြာတောဖျော်)		
၃	- လက်ဖက် ပညာ ပြုပြင်	၈ + ၈	
၄	စင်စွာ လုပ်ငန်း ဖွံ့ဖြိုးရေး		
၅	ဧည့်သည်		

ခေါင်းဆောင်၊ ကျေးရွာစီမံကိန်းအထောက်အကူပြုကော်မတီမှ အတည်ပြုသည်။

အမည် ----- လက်မှတ် ----- နေ့စွဲ -----
 (စိုင်းခြင်း) (စိုင်းခြင်း)

ပထမကြိမ် အစည်းအဝေး

နေ့စွဲ - ပန်လို ကျေးရွာအုပ်ချုပ်ရေး မျှော်မှန်းချက်

ရက်စွဲ - ၃၀-၉-၂၀၁၇

တက်ရောက်သူအရေ - ၇၂ ဦး၊ မ - ၅၁ ဦး

၁။ မိတ်ဆက်ခြင်း အစီအစဉ်

၂။ ကျေးရွာအုပ်ချုပ်ရေး မျှော်မှန်းချက် အဖွဲ့ဝင်များ စာမျှား စကား ပြောကြားခြင်း။

၃။ ယခုနှစ်တွင် အနှစ်ကျေးရွာ ဝန်းမဆောင်တည်ဆောက်မိပြီး စီးသော်လည်း ကုန်ထုတ်ခြင်းသာ တည်ဆောက် မိပြီး စီးသော်လည်း ကျေးရွာလူထု ပျံ့နှံ့ ပါဝင်မှု၊ အားနည်း ခဲ့သည်။ ကာမညီစီမံကိန်း နှစ်များတွင် ကျေးရွာလူထု မှ အကဲမတီ ဦးဆောင်မှုဖြင့် ပျံ့နှံ့ပါဝင် လုပ်ဆောင်ကြ လုပ်ငန်း တွန်း ဦးဆောင်

၄။ စီမံကိန်း မိတ်ဆက်ခြင်း နှင့် စီမံကိန်း အကဲမတီ အကြောင်းကို စီမံကိန်း ဝန်ထမ်းများမှ ဆောင်ရွက် လာ ခဲ့သည်။

၅။ ကျေးရွာ အကဲမတီ ကျေးရွာအုပ်ချုပ်ရေး PRA ဖြစ်လာသည် သို့သော် ခြင်းကို စီမံကိန်း ဝန်ထမ်းများ ဦးဆောင် ဤဆောင်ရွက်ခြင်း။

၆။ စီမံကိန်း လုပ်ငန်း ခွဲ ကျေးရွာအုပ်ချုပ်ရေးကို မဲပေး ခန့်ခွဲ ဖြစ် ကျေးရွာ အဖွဲ့ဝင် သည်။

မှတ်တမ်း တင်သူ

အိမ်ခြေစုံ

ကဏ္ဍအလိုက်ဦးစားပေးဖွံ့ဖြိုးရေးလုပ်ငန်းစဉ်များ

နောက်ဆက်တွဲ(၄) ခြားနားသောအပိုင်းများအတွက် ဦးစားပေးဖွံ့ဖြိုးရေးလုပ်ငန်းစဉ်များအနှစ်ချုပ် မူရင်းအား VPSC တွင် ထားရှိရပါမည်။ အခြားဌာနဆိုင်ရာများနှင့် ညှိနှိုင်းရန်အတွက် မိတ္တူအား TPIC သို့ပို့ရပါမည်။ MIS Data အဖြစ်သွင်းရန်မလိုအပ်ပါ။

	အဆင့်	လုပ်ငန်း	ဦးစားပေး	လ/နှစ်	ကျေးရွာမှ တာဝန်ခံသူ(သို့) အုပ်စု	ပြင်ပမှ မည်သူထောက်ပံ့မလဲ
အခြေခံအဆောက်အအုံ	၁	ကျေးရွာတွင်းလမ်းခင်းခြင်း	မ (✓) ကျား(✓)			
	၂		မ () ကျား()			
	၃		မ () ကျား()			
	၄		မ () ကျား()			
	၅		မ () ကျား()			
အသက်မွေးဝမ်းကြောင်း/ စိုက်ပျိုးရေး	၁	လက်မှုပညာနှင့် သက်မွေးပညာ သင်တန်းပြုလုပ်ခြင်း	မ (✓) ကျား(✓)			
	၂		မ () ကျား()			
	၃		မ () ကျား()			
	၄		မ () ကျား()			
	၅		မ () ကျား()			
ကျန်းမာရေးနှင့် အာဟာရ	၁		မ() ကျား()			
	၂		မ() ကျား()			
	၃		မ () ကျား()			

	၄		မ () ကျား()			
	၅		မ () ကျား()			
ကျန်းမာရေးနှင့် အာဟာရ	၁	ရှားတောချောင်းမှရေတင်ခြင်းနှင့် ရေလှောင်ကန်မှ ရေပိုက်ဖြင့် ပြန်လည်ဖြန့်ဝေပေးခြင်း	မ (✓) ကျား(✓)			
	၂		မ () ကျား()			
	၃		မ () ကျား()			
	၄		မ () ကျား()			
	၅		မ () ကျား()			
ပညာရေး	၁		မ () ကျား()			
	၂		မ () ကျား()			
	၃		မ () ကျား()			
	၄		မ () ကျား()			
	၅		မ () ကျား()			
အခြား	၁	ဆည်/တံ မံ တည်ဆောက်ခြင်း	မ (✓) ကျား(✓)			
	၂		မ () ကျား()			
	၃		မ () ကျား()			
	၄		မ () ကျား()			
	၅		မ () ကျား()			

ဦးစားပေးလုပ်ငန်းအကျဉ်းချုပ်ဇယား

စဉ်	လုပ်ငန်းအမည်	ဦးစားပေး အဆင့်	အဆိုပြုသူ (ကျား)	အဆိုပြုသူ (မ)	အဆိုပြုသူ (ကျား+မ)	မှတ်ချက်
၁။	ရှားတောချောင်းမှ ရေတင်ခြင်းနှင့် ရေလှောင်ကန်မှ ရေပိုက်ဖြင့် ပြန်လည်ဖြန့်ဝေပေးခြင်း	၁			✓	
၂။	ကျေးရွာတွင်းလမ်းခင်းခြင်း	၂			✓	
၃။	ဆည်/တံ မံ တည်ဆောက်ခြင်း	၃			✓	
၄။	လက်မှုပညာနှင့် သက်မွေးပညာ သင်တန်းပြုလုပ်ခြင်း	၄			✓	

ပါဝင်ဆွေးနွေးသူ -

ကျား - ၃

မ - ၅

မှတ်တမ်းတင်သူ

အမည်- ဦးစောအယ်ဒိုမူး

ရာထူး - လူထုစည်းရုံးရေးမှူး

လုပ်ငန်းဆောင်ရွက်မှုမှတ်တမ်းခါတ်ပုံများ

