

ပြည်ထောင်စုသမ္မတမြန်မာနိုင်ငံတော်အစိုးရ
စိုက်ပျိုးရေး၊ မွေးမြူရေးနှင့်ဆည်မြောင်းဝန်ကြီးဌာန
ကျေးလက်ဒေသဖွံ့ဖြိုးတိုးတက်ရေးဦးစီးဌာန
လွိုင်ကော်-ရှားတောမြို့နယ်



လူထုဗဟိုပြုစီမံကိန်း

National Community Driven Development Project



ကျေးရွာဖွံ့ဖြိုးရေးအစီအစဉ် (၂၀၁၉-၂၀၂၀)

Village Development Plan(VDP)

ရှားတောမြို့နယ်၊ အလယ်ပိုင်းကျေးရွာအုပ်စု၊ ပန်လိုကျေးရွာ

မာတိကာ

အကြောင်းအရာ	စာမျက်နှာ
၁။ မြို့နယ်ပြင်မြေပုံ	၃
၂။ အုပ်စုမြေပုံ	၄
၃။ အုပ်စုတွင်ပါဝင်သောကျေးရွာများစာရင်း	၅
၄။ ကျေးရွာသမိုင်းကြောင်း(ကျေးရွာအခြေခံအချက်အလက်များ)	၆
၅။ လူထုပူးပေါင်းပါဝင်သော လူမှုဆန်းစစ်ခြင်းနှင့်အကဲဖြတ်ခြင်းလုပ်ငန်းစဉ် (PSA/PRA) အကျဉ်းချုပ်ဇယား	၈
၆။ လူမှုရေး နှင့် အရင်းအမြစ်ပြင်မြေပုံ	၉
၇။ လူမှုရေး နှင့် အရင်းအမြစ်ပြင်မြေပုံသုံးသပ်ချက်	၁၀
၈။ ဥစ္စာဓနကြွယ်ဝမှုအဆင့် သတ်မှတ်ချက်ပြပုံ	၁၁
၉။ ဥစ္စာဓနကြွယ်ဝမှုအဆင့်သတ်မှတ်ချက်ဇယားသုံးသပ်ချက်	၁၂
၁၀။ ရာသီခွင်ပြဇယား	၁၃
၁၁။ ရာသီခွင်ပြဇယားသုံးသပ်ချက်	၁၄
၁၂။ အရင်းအမြစ် အသုံးပြုမှုနှင့်ထိန်းချုပ်မှု	၁၅
၁၃။ အရင်းအမြစ် အသုံးပြုမှုနှင့်ထိန်းချုပ်မှု သုံးသပ်ချက်	၁၆
၁၄။ ပင့်ကူအိမ်ပြပုံ (ကျား၊မ)	၁၇
၁၅။ ပင့်ကူအိမ်သုံးသပ်ချက် (ကျား၊မ)	၁၈
၁၆။ အဖွဲ့အစည်းချိတ်ဆက်မှုပြပုံ	၁၉
၁၇။ အဖွဲ့အစည်းချိတ်ဆက်မှုပြပုံသုံးသပ်ချက်	၂၀
၁၈။ ကော်မတီဝင်များစာရင်း	၂၁
၁၉။ ကျေးရွာအချက်အလက်များ (ပုံစံ-၁)	၂၃
၂၀။ စီမံကိန်းအချိန်ဇယား (ပုံစံ-၂)	၂၅
၂၁။ ကျေးရွာဖွံ့ဖြိုးရေးဦးစားပေးအစီအစဉ် (ပုံစံ-၃)	၂၈
၂၂။ အစည်းအဝေးမှတ်တမ်းများ	၃၄
၂၃။ ကဏ္ဍအလိုက်ဦးစားပေးဖွံ့ဖြိုးရေးလုပ်ငန်းစဉ်များ	၃၅
၂၄။ ဦးစားပေးလုပ်ငန်းများရွေးချယ်ခြင်းဇယား	၃၇
၂၅။ ကျေးရွာဖွံ့ဖြိုးရေးအစီအစဉ်ဆောင်ရွက်မှုမှတ်တမ်းဇာတ်ပုံများ	၃၈

ကျေးရွာအုပ်စုတွင် ပါဝင်သော ကျေးရွာများစာရင်း

စဉ်	ကျေးရွာအုပ်စုအမည်	ကျေးရွာအမည်	မှတ်ချက်
၁။	အလယ်ပိုင်း	မြောက်ရွာ	
၂။		တင်လွယ်	
၃။		စလောင်း	
၅။		ပန်လို	
၆။			
၇။			
၈။			
၉။			
၁၀။			
၁၁။			
၁၂။			
၁၃။			
၁၄။			
၁၅။			
၁၆။			
၁၇။			
၁၈။			
၁၉။			
၂၀။			

လူထုဗဟိုပြုစီမံကိန်းမှ လူထုပူးပေါင်းပါဝင်သောနည်းဖြင့် စတုတ္ထနှစ်စီမံကိန်းမိတ်ဆက်အစည်းအဝေး

(၂၀၁၉ - ၂၀၂၀ ခုနှစ်)

မြို့နယ် -ရှားတော၊ ကျေးရွာအုပ်စု -အလယ်ပိုင်းကျေးရွာအုပ်စု ၊ ကျေးရွာအမည် -ပန်လို ၊ ရက်စွဲ - ၁၈.၉.၂၀၁၈

၁။ ကျေးရွာသမိုင်းကြောင်း

ရှားတောမြို့နယ်၊ အလယ်ပိုင်းကျေးရွာအုပ်စုတွင် ပန်လိုကျေးရွာအား လွန်ခဲ့သော နှစ်ပေါင်း (၁၀၀) ကျော် ခန့်ကတည်းကစတင်တည်ထောင်ခဲ့ပါသည်။ အလောင်းမင်းတရားကြီးဦးအောင်ဇေယျ မှ ယိုးဒယားသို့ စစ်ချီခဲ့သောအချိန် သံလွင်မြစ်တွင် စခန်းချရင်း တာတမော့ ကျေးရွာကို တည်ထောင်ခဲ့ပြီး ယခုပန်လိုကျေးရွာနေရာကို အပန်းဖြေရာနေရာအဖြစ် ရှမ်းဘာသာစကားဖြင့် ပန်လူဟုခေါ်တွင်ရာမှ ယခုအခါတွင် ပန်လိုကျေးရွာဟုခေါ်တွင်ကြပါသည်။ ရွာစတည်ချိန်တွင် တာတမော့ သံလွင်မြစ် အရှေ့ဘက်ကမ်း၊ အနောက်ဘက်ကမ်းနှင့် ပန်လိုကျေးရွာအပါအဝင် အိမ်ခြေ(၇၀)ကျော်တည်ရှိပြီး ကျေးရွာ အုပ်ချုပ်သည့် သူကြီးမှာ တစ်ဦးတည်းသာထားရှိခဲ့သည်။ ၁၉၈၆တွင် စစ်ဘေးဒဏ်သင့်ခဲ့ပြီး ရွာတစ်ကြိမ် ပျက်ခဲ့ပါသည်။ ထို့နောက်ပိုင်းတွင် အိမ်ခြေ(၈)အိမ်ဖြင့် ပြန်လည်နေထိုင် လုပ်ကိုင်စားသောက်ခဲ့ကြပြီး ၁၉၉၆ ခုနှစ်တွင် ဖြတ်လေးဖြတ် စစ်ဘေးဒဏ်တဖန် သင့်ခဲ့ပြန်ကာ ရှားတောမြို့ စုစည်းကျေးရွာသို့ ပြောင်းရွှေ့ နေထိုင်ခဲ့ကြပြီး ဒုတိယအကြိမ်ရွာပျက်ခဲ့ပါသည်။ နောက်ပိုင်းတွင် အိမ်ခြေ (၅) အိမ်ဖြင့် ပြန်လည်စုစည်း နေထိုင်ခဲ့ကြပြီး ယခုအိမ်ခြေ (၁၃) အိမ် အထိတိုးပွားနေထိုင်လာကြပါသည်။ ၂၀၁၀ ခုနှစ်တွင် ရွာဘုန်းကြီး ကျောင်းတည်ဆောက်ခဲ့သည်။ ယခုကျေးရွာတွင် လူဦးရေ (၅၇) ဦးရှိပြီး ရှမ်းလူမျိုးများ ဖြစ်ကြပါသည်။ တစ်ရွာလုံး ဗုဒ္ဓဘာသာကို ကိုးကွယ်ကြသည်။ လယ်ယာစပါးကို အဓိကစိုက်ပျိုးပြီး ၊ စီးပွားရေးအဖြစ် နှမ်းကိုစိုက်ပျိုးကြပါသည်။ ယခုစာရင်းပြုစုချိန်တွင် အိမ်ခြေ (၁၃) အိမ် ၊ အမျိုးသား (၂၂) ဦး ၊ အမျိုးသမီး (၃၅) ဦးရှိပါသည်။

လူထုပူးပေါင်းပါဝင်သော လူမှုဆန်းစစ်ခြင်း နှင့်အကဲဖြတ်လုပ်ငန်းစဉ်(PSA/PRA) အကျဉ်းချုပ်ဇယား

စဉ်	အကြောင်းအရာ	ရက်စွဲ	ဦးတည်အုပ်စု	တက်ရောက်သူ			အဓိကဆွေးနွေးချက်များ
				ကျား	မ	ပေါင်း	
၁	လူမှုရေးအရင်းအမြစ်ပြ မြေပုံ (social Map/ Resource Map)	၁၉.၉.၂၀၁၉	ရပ်မီးရပ်ဖ ကော်မတီဝင်များ	၇	၇	၁၄	အိမ်အမျိုးအစားများ၊အခြေခံ အဆောက်အဦများ၊လမ်းပန်း ဆက်သွယ်ရေးအခြေအနေ၊ လယ်ယာမြေမြစ်ချောင်း၊ ရေတွင်းရေကန်သစ်တောများ
၂	ဥစ္စာနေကြွယ်ဝမှု အဆင့်သတ်မှတ်ချက် (Wealth Ranking)	၁၉.၉.၂၀၁၉	ချမ်းသာ၊ အလယ်အလတ်၊ နွမ်းပါးအုပ်စု	၇	၇	၁၄	ကျေးရွာလူမှုစီးပွားအုပ်စုများ၊ ခွဲခြားသတ်မှတ်နိုင်ရေးအတွက် အခြေခံစံနှုန်းများသတ်မှတ်ခြင်း ကျေးရွာသားများနှင့်အများသ ဘောတူခွဲခြားသတ်မှတ်ခြင်း
၃	ပိုင်ဆိုင်မှုသုံးသပ်ခြင်း	၁၉.၉.၂၀၁၉	ကော်မတီဝင်၊ အမျိုးသမီး၊ အမျိုးသားများ	၇	၇	၁၄	အမျိုးသမီးနှင့်အမျိုးသားများ ပိုင်ဆိုင်ပြီးထိန်းချုပ်ထားသည့် ပိုင်ဆိုင်မှု(သို့)အရင်းအမြစ် များကို သုံးသပ်ခြင်း
၄	ရာသီခွင်ပြကွဲဒီဇို Seasonal Calender	၁၉.၉.၂၀၁၉	ကော်မတီဝင်၊ အမျိုးသမီး၊ အမျိုးသားများ	၇	၇	၁၄	ရာသီဥတု၊စိုက်ပျိုးသီးနှံများ၊ လယ်ယာလုပ်ငန်းများ၊ ဝင်ငွေထွက်ငွေ၊မွေးမြူ ရေးလုပ်ငန်းများ၊
၅	ပင့်ကူအိမ်ကွန်ယက် (Spider Web)	၁၉.၉.၂၀၁၉	အမျိုးသား၊ အမျိုးသမီးများ	၇	၇	၁၄	အမျိုးသား၊အမျိုးသမီးများ ဘဝတန်းတူအခွင့်အရေးရရှိမှုနှင့်မ ရရှိသည့်အကြောင်းအရင်းများ
၆	အဖွဲ့အစည်းချိတ်ဆက် ပုံ(Venn Diagram)	၁၉.၉.၂၀၁၉	ကျေးရွာလူမှုဖွံ့ဖြိုးရေး အဖွဲ့အုပ်ချုပ်ရေး အဖွဲ့၊ကျေးရွာ စီထောက်အဖွဲ့	၇	၇	၁၄	ကျေးရွာတွင်ရှိအဖွဲ့အစည်းများ နှင့်ဖွံ့ဖြိုးရေးလုပ်ငန်းအတွက်ချိတ် ဆက်ဆောင်ရွက်လုပ်ကိုင်မှု

ကျေးရွာ၏ လူမှုရေး နှင့် အရင်းအမြစ်ပြုပြင်ရေးဆွဲခြင်း

မြို့နယ် - ရှားတောကျေးရွာအုပ်စု - အလယ်ပိုင်းကျေးရွာ - ပန်လိုရက်စွဲ - ၁၉၉၂၀၁၉

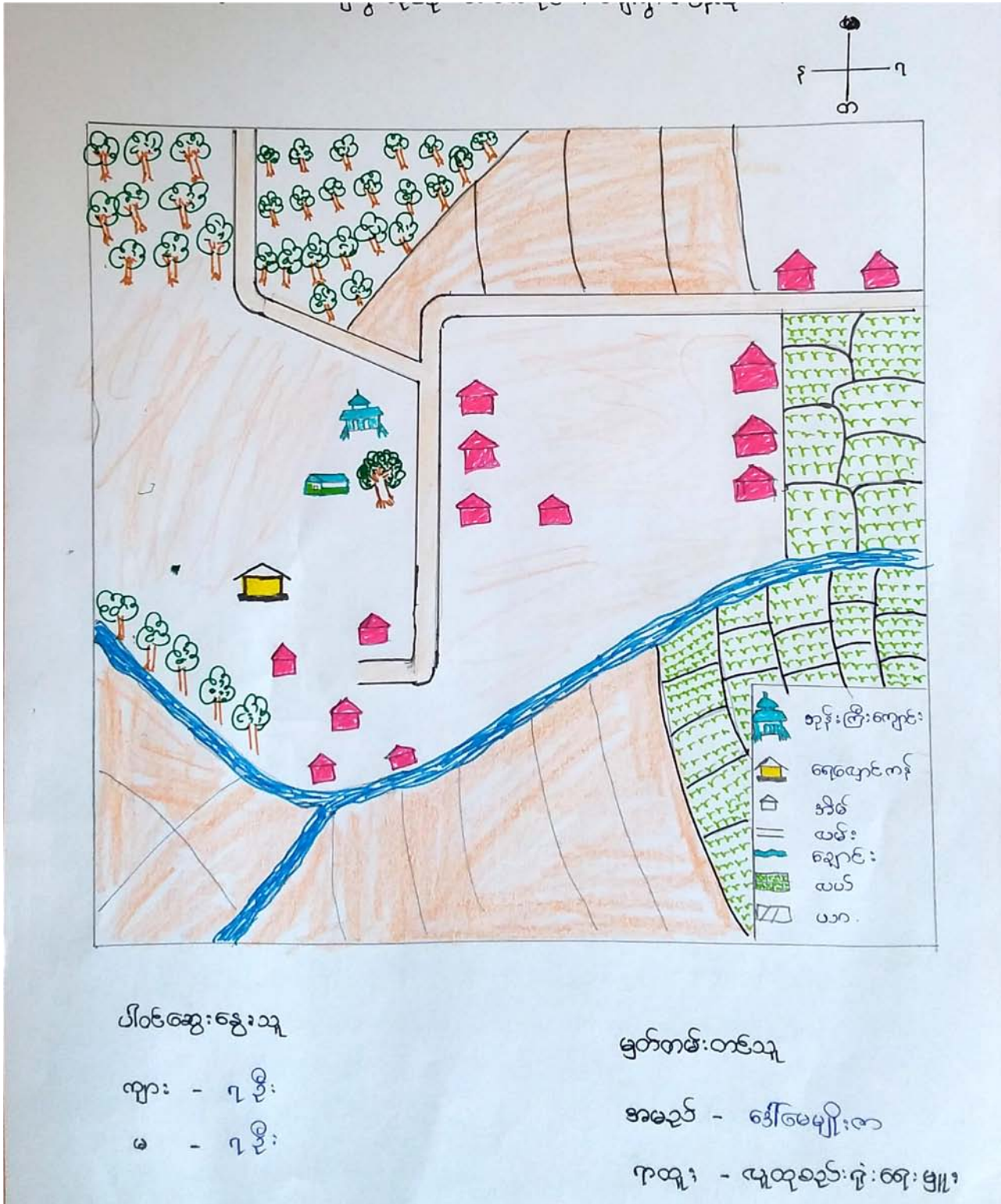

လူမှုရေး နှင့် အရင်းအမြစ်ပြုပြင်ပုံသုံးသပ်ချက်

ပန်လိုကျေးရွာသည် ရှားတောမြို့နယ် ၊ အလယ်ပိုင်းကျေးရွာအုပ်စုတွင် တည်ရှိပြီးရှားတောမြို့နှင့် (၈)မိုင် အကွာတွင် တည်ရှိပါသည်။ သစ်တောများတောတောင်များနှင့် လယ်ယာ လုပ်ငန်းတို့ကို အမှီပြု၍စိုက်ပျိုးရေးလုပ်ငန်းဖြင့် အသက်မွေးဝမ်းကြောင်းပြုကြပါသည်။ ရွှေ့ပြောင်းတောင်ယာများ ၊ လယ်စပါး နှင့်နှမ်းကိုသာ အဓိကစိုက်ပျိုးကြသည်။ ယခင် သစ်ခုတ်ခြင်း၊ သစ်ထုတ်ခြင်း တို့ကိုလည်းလုပ်ကိုင်ကာ စားဝတ်နေရေး ကိုဖြေရှင်းကြသော်လည်း ယခုအခါသစ်ခုတ်ခြင်း ၊ သစ်ထုတ်ခြင်းတို့ကို ကန့်သတ်ထားခြင်း ကြောင့် စိုက်ပျိုးရေးတစ်ခုကိုသာ မှီခိုအားထားနေကြရသည်။ ကျေးရွာတွင် ရှမ်းလူမျိုးများသာ နေထိုင်ကြပြီး ဗုဒ္ဓဘာသာကို သက်ဝင် ယုံကြည်ကြသည်။

ပန်လိုကျေးရွာတွင် အိမ်ခြေ (၁၁) အိမ်သာရှိသောကြောင့် အစိုးရမူလတန်းကျောင်းမရှိပေ။ ကလေးငယ်များမှကျေးရွာ နှင့်တစ်မိုင်ကျော်ခန့်ဝေးသော စလောင်းကျေးရွာသို့ သွားရောက်ပညာ သင်ယူကြရသည်။ ကျန်းမာရေးစောင့်ရှောက်မှုအတွက်ကိုလည်း စလောင်းကျေးရွာသို့သာသွားရောက် ကုသမှုခံယူကြရသည်။ သောက်သုံးရေအတွက် ရှားတောမှ စီးဆင်းလာသော ရှားတောချောင်းရေ ကိုသာအဓိက အားထားကြရသည်။ နွေရာသီတွင် ရေနည်းခြင်းရှိသော်လည်းချောင်း ရေကြည်လင်မှုကြောင့် အဆင်ပြေမှုရှိသည်။ မိုးရာသီတွင် တောင်ကျရေကြောင့် ချောင်းရေနှောက်ခြင်းတို့ဖြစ်ပေါ်သောကြောင့် သောက်သုံးရေအတွက် အဆင်မပြေပါ။ ကျေးလက်ဒေသဖွံ့ဖြိုးရေးဦးစီးဌာနမှ စိမ့်စမ်းရေသွယ်ယူရန် ကျေးရွာနှင့် (၃) မိုင်ကျော်ခန့်ကွာဝေးသော တောင်ခြေစိမ့်စမ်းရေထွက်ကို တိုင်းတာမှုပြုလုပ်ခဲ့ရာ ကုန်ကျစရိတ်နှင့် အကျိုးခံစားမည့်သူဦးရေမမျှတခြင်း နှင့် နွေရာသီတွင်ရေထွက်အားနည်းခြင်း ၊ ၎င်းရေထွက်က ရေသွယ်ယူမည့် ကျေးရွာထက် ပိုမိုနိမ့်နေခြင်းကြောင့် ရေသွယ်ယူနိုင်ရန် အဆင်မပြေကြောင်း သိရှိရသည်။

ကျေးရွာမီးလင်းရေးကိုအစိုးရမှ ၂၀၁၆ ခုနှစ်တွင် လျှပ်စစ်မီးကိုကျေးရွာအရောက် ဆောင်ရွက် ပေးခဲ့သည်။ လမ်းပန်းဆက်သွယ်မှုအနေဖြင့် စလောင်းကျေးရွာမှ ပန်လိုကျေးရွာအဝင်အထိ အစိုးရမှ ကျောက်ချောလမ်း တည်ဆောက်ပေးခဲ့ပါသည်။ ၂၀၁၇ လူထုဗဟိုပြုစီမံကိန်း ပထမနှစ်စက်ဝန်းတွင် ကျေးရွာ အတွက် ကျေးရွာခန်းမဆောက် တည်ဆောက်ပေးခဲ့သည်။ ကျေးရွာ၏အရင်းအမြစ်ပြုပြင်ပုံ ဆွေးနွေးသုံးသပ်ချက်အရ ကျေးရွာဖွံ့ဖြိုးတိုးတက်ရေး လုပ်ငန်းလိုအပ်ချက်များအဖြစ်

- (၁) ရေလျှောင့်ကန်တည်ဆောက်ခြင်း
- (၂) မူကြိုကျောင်းတည်ဆောက်ခြင်း
- (၃) စာသင်ကျောင်းတည်ဆောက်ခြင်း
- (၄) ကတ္တရာလမ်းခင်းခြင်း
- (၅) ဆေးပေးခန်းတည်ဆောက်ခြင်းစသည့်လုပ်ငန်းများ လိုအပ်လျက်ရှိသည်ဟု သုံးသပ်ဆွေးနွေးခဲ့ကြပါသည်။

ဥစ္စာနေအဆင့်ခွဲခြားမှုစံနှုန်းပုံစံ

မြို့နယ်-ရှားတော၊ ကျေးရွာအုပ်စု- အလယ်ပိုင်း၊ ကျေးရွာ -ပန်လုံ၊ ရက်စွဲ၊ ၃၀.၉.၂၀၁၇

အမျိုးအစား	သတ်မှတ်ချက်/ညွှန်းကိန်းများ	အိမ်ထောင်စု အရေအတွက်	ရာခိုင်နှုန်း
အလယ်အလတ်	အုတ်ညှပ်ပျဉ်ထောင်အိမ်၊ ယာ (၁)ဧက၊ဆိုင်ကယ် (၂)စီး၊လယ်မြတ်ရိတ်စက်၊ ကိုင်းရှည်	၇	၅၀%
ဆင်းရဲ/နွမ်းပါး	ထရံအိမ်၊ ယာ၊ ကျပ်ပန်း၊ မြတ်ရိတ်စက်	၇	၅၀%
	စုစုပေါင်း	၁၄	၁၀၀%

ပါဝင်ဆွေးနွေးသူ -

ကျား - ၇

မ - ၇

မှတ်တမ်းတင်သူ

အမည်-

ရာထူး -လူထုစည်းရုံးရေးမှူး

ဥစ္စာနေကြွယ်ဝမှုသုံးသပ်ချက်

ပန်လိုကျေးရွာ၏ ဥစ္စာနေကြွယ်ဝမှု သုံးသပ်ချက်အရ ကျေးရွာရှိအိမ်ထောင်စုများ၏ ပိုင်ဆိုင်မှုနှင့် စားဝတ်နေရေးအခြေအနေအပေါ် ဆန်းစစ်မှုရလဒ်အဖြစ် ကျေးရွာတွင် အလယ်အလတ်အဆင့်နှင့် နွမ်းပါးအဆင့်ဟူ၍ ပိုင်းခြားသတ်မှတ်နိုင်ပါသည်။ ကျေးရွာရှိအိမ်ထောင်စု (၁၄)စုမှ (၇)စု (၅၀%) အား အလယ်အလတ်အဆင့်ဟု သတ်မှတ်ခဲ့ကြပြီး ၎င်းအိမ်ထောင်စုများ၏ ပိုင်ဆိုင်မှုများအဖြစ် ပျဉ်ထောင်အိမ်၊ ယာ(၁)ဧက ၊ လယ်ပိုင်ဆိုင်မှုရှိပြီး၊ မြက်ရိတ်စက်၊ ကိုင်းရှည်နှင့် ဆိုင်ကယ်(၂)စီးပိုင်ဆိုင်ကြသည်ဟု သုံးသပ်ဆွေးနွေးခဲ့ကြပါသည်။

ကျေးရွာတွင် ကျန်ရှိသော အိမ်ထောင်စု (၇)စုအား နွမ်းပါးသောအိမ်ထောင်စုအဖြစ် သတ်မှတ်ခဲ့ကြပြီး ၅၀% ရှိပါသည်။ ၎င်းအိမ်ထောင်စုများ၏ ပိုင်ဆိုင်မှု ဆန်းစစ်ခြင်းအရ ၎င်းတို့၏ပိုင်ဆိုင်မှုများမှာ ထရပ်အိမ်၊ ယာခင်း၊ မြက်ရိတ်စက် နှင့် ကျပန်းနေ့စားလိုက်ခြင်းဖြင့် မိသားစုစားဝတ်နေရေးဖြေရှင်းကြရသော အိမ်ထောင်စုများကို နွမ်းပါးသောအိမ်ထောင်စုမိသားစု သတ်မှတ်ကြခြင်းဖြစ်ပါသည်။ ဆင်းရဲနွမ်းပါးရသည့် အကြောင်းရင်း ဆွေးနွေးသပ်ချက်များအရ နွမ်းပါးသောအိမ်ထောင်စုများသည် ပုံမှန်ဝင်ငွေမရှိခြင်း ၊ နေ့စားလိုက်၍ တစ်နေ့လုပ်တစ်နေ့စားများဖြင့် လုပ်ကိုင်စားသောက်ကြခြင်းနှင့် စိုက်ပျိုးရေးလုပ်ငန်းများ ဆောင်ရွက်ရန်အတွက် အရင်းအနှီးနှင့် လုပ်အားအင်အားနည်းပါးခြင်းကြောင့် ထိရောက်စွာမလုပ်ကိုင်နိုင်ခြင်း စသည့်အကြောင်းရင်းများကြောင့် ဖြစ်သည်ဟု ဆွေးနွေးသုံးသပ်ခဲ့ကြပါသည်။

ကျေးရွာဖွံ့ဖြိုးရေး တိုးတက်ရေးအစီအစဉ်ရေးဆွဲရာတွင် နွမ်းပါးသောအိမ်ထောင်စုများ ပါဝင်လုပ်ကိုင်ဆောင်ရွက်နိုင်သော လုပ်ငန်းများကိုရွေးချယ်ဆောင်ရွက်ရန်၊ ၎င်းအိမ်ထောင်စုများ၏ လိုအပ်ချက်များနှင့် ကိုက်ညီသော စီမံကိန်းလုပ်ငန်းခွဲများအား ကျေးရွာဖွံ့ဖြိုးတိုးတက်ရေး မိတ်ဖက်အဖွဲ့အစည်းများ နှင့် ချိတ်ဆက်ဆောင်ရွက်ရန် လိုအပ်သည်ဟု သုံးသပ်ဆွေးနွေးခဲ့ကြပါသည်။ စီမံကိန်းလုပ်ငန်းခွဲများအကောင်အထည်ဖော်ရာတွင်၎င်း၊ မိတ်ဖက်အဖွဲ့အစည်းများမှ ကျေးရွာဖွံ့ဖြိုး တိုးတက်ရေး လုပ်ငန်းများဆောင်ရွက်ရာတွင်၎င်း ရရှိလာသောအလုပ်အကိုင် အခွင့်အလမ်းများကိုဆင်းရဲ နွမ်းပါးသူများအတွက် ဦးစားပေးနေရာပေးပြီးကျေးရွာ ဖွံ့ဖြိုးတိုးတက်ရေးလုပ်ငန်းတွင်ပါဝင်စေမည် ဟုဆွေးနွေးဖော်ထုတ်ခဲ့ကြပါသည်။

ရာသီခွင်ပြ ပြက္ခဒိန်

အကြောင်းအရာ	တန်ခူး	ကဆုန်	နယုန်	ဝါဆို	ဝါခေါင်	တော်သလင်း	သီတင်းကျွတ်	တန်ဆောင်မုန်း	နတ်တော်	ပြာသို	တပို့တွဲ	တပေါင်း
ရာသီဥတု												
စိုက်ပျိုးရေး						ခြံစား						
လင်ငွေ/ထွက်ငွေ	စီ	စီ	စီ	စီ	စီ	စီ	စီ	စီ	စီ	စီ	စီ	စီ
ကျန်းမာရေး			ရာသီကုတ်ကော့၊ ဝမ်းပျက်၊ ထွေးပျော့ ..					နှာစား၊ ချောင်းဆိုး				
ပွဲလမ်းသဘင်	သင်္ကြန်ပွဲ	မေတ္တာပိတ်ပွဲ နှင့် သံပျော်ပွဲ			ဆွမ်းကော် ကြီးပွဲ		သီတင်းကျွတ် ပွဲ	တန်ဆောင်မုန်း ပွဲ				ကဆုန်ပွဲ
သောက်သုံးရေ ရရှိမှု												
အစားအစာဖူလုံမှု												

ပါဝင်ဆွေးနွေးသူ

ကျား- ၇ ဦး

မ- ၇ ဦး

မှတ်တမ်းတင်သူ

အမည် ဒေါ်အေးမိုးတ

ရာထူး ယူထုစည်းရုံးရေးဗျူဟာ

ရာသီခွင်ပြ ပြက္ခဒိန်သုံးသပ်ဆွေးနွေးချက်

ပန်လိုကျေရွာ၏ ရာသီခွင်ပြက္ခဒိန်သုံးသပ်ဆွေးနွေးချက်အား (၁၂)လတာအတွင်း ကျေးရွာတွင် ရာသီဥတုအခြေအနေ၊ စိုက်ပျိုးရေးလုပ်ငန်း ဆောင်ရွက်မှု၊ ဝင်ငွေထွက်ငွေအခြေအနေ၊ ကျန်းမာရေးအခြေအနေ၊ ပွဲလမ်းသဘင်ဆင်ယင်ကျင်းပမှု၊ သောက်သုံးရေရရှိမှု နှင့် ဝမ်းစာဖူလုံမှုအခြေအနေများကို သုံးသပ် ဆွေးနွေးထားခြင်း ဖြစ်ပါသည်။ ကျေးရွာ၏ ရာသီဥတုအခြေအနေမှာ အခြေခံရာသီဥတုအတိုင်း နွေ၊မိုး၊ ဆောင်းဟူ၍ ဥတုသုံးပါးရှိပါသည်။ ပင်လယ်ရေအမြင့်ပေ နိမ့်သောဒေသဖြစ်သည့်အတွက် ပူပြင်း ခြောက်သွေ့သော ဒေသလည်းဖြစ်ပါသည်။ ကျေးရွာ၏ အဓိက အသက်မွေးဝမ်းကြောင်းမှာ စိုက်ပျိုးရေး လုပ်ငန်းဖြစ်ပြီး အဓိကသီးနှံများအဖြစ် စပါးနှင့် နှမ်းသီးနှံတို့ကို စိုက်ပျိုးကြသည်။ စပါးသီးနှံအား ပြာသိုလမှ ကဆုန်လအထိ၎င်း နှမ်းသီးနှံအား ဝါခေါင်လမှ တန်ဆောင်မုန်းလအထိသော်လည်းကောင်း စိုက်ပျိုးကြလေ့ ရှိပါသည်။ ကျေးရွာ၏ ဝင်ငွေထွက်ငွေအခြေအနေမှာ စိုက်ပျိုးရေးလုပ်ငန်းနှင့် ဆက်စပ်မှုရှိပြီး သီးနှံ စိုက်ပျိုးချိန်တွင် ထွက်ငွေများပြားလေ့ရှိကာ သီးနှံရိတ်သိမ်းချိန်ဖြစ်သော သီတင်းကျွတ်၊တန်ဆောင်မုန်းလများ တွင် ဝင်ငွေများ ရရှိသော ကာလဖြစ်ကာ၎င်းနှစ်လတွင် ပွဲလမ်းသဘင်များကိုလဲ ဆင်ယင်ကျင်းပကြလေ့ရှိသဖြင့် ထွက်ငွေများလည်းများပြားပါသည်။ ။ အဓိက ဝင်ငွေရရှိသော သီးနှံမှာလည်း နှမ်းသီးနှံပင်ဖြစ်ပါသည်။

ပွဲလမ်းသဘင်ဆင်ယင်ကျင်းပမှုအဖြစ် တန်ခူးလတွင် သင်္ကြန်ပွဲ ၊ နယုန်လတွင် ရေထွက်ဦးပူဇော်ပွဲ၊ ဝါခေါင်လတွင် ဆွမ်းတော်ကြီးပွဲ ၊ သီတင်းကျွတ်လတွင် သီတင်းကျွတ်မီးထွန်းပွဲ၊ တန်ဆောင်မုန်းလတွင် တန်ဆောင်တိုင်ပွဲ ၊ နတ်တော်လတွင် ရှမ်းနှစ်သစ်ကူးပွဲ နှင့် တပို့တွဲလတွင် ထမနဲပွဲ စသည့်ပွဲလမ်းသဘင်များ ဆင်ယင်ကျင်းပကြလေ့ရှိပါသည်။ ပွဲတော်ကျင်းပမှုတိုင်းတွင် ထွက်ငွေများပြားလေ့ရှိပါသည်။ ရာသီအလိုက်ဖြစ်ပွားတတ်သော ကျန်းမာရေးဆိုင်ရာများမှာ နယုန်၊ ဝါဆို ၊ဝါခေါင်လများတွင် ရာသီတုပ်ကွေးနှင့် ဝမ်းပျက်ဝမ်းလျှောရောဂါများဖြစ်လေ့ရှိပြီး တန်ဆောင်မုန်း၊ နတ်တော်၊ပြာသိုနှင့်တပို့တွဲလများတွင် နှာစေးချောင်းဆိုးစသည်တို့ ဖြစ်တတ်လေ့ရှိပြီး ပြုစုကုသနိုင်ရန် စလောင်းကျေးရွာ ကျေးလက်ဆေးပေးခန်းသို့ သွားရောက်ကုသမှု ခံယူကြရပါသည်။

သောက်သုံးရေရရှိမှုအခြေအနေမှာ နွေကာလဖြစ်သော တန်ခူးလမှ ဝါဆိုလအထိ သောက်သုံးရေ နည်းပါးလေ့ရှိပြီး ဖူလုံမှုမရှိသောကာလဖြစ်ကာ ကျန်သောလများတွင် သောက်သုံးရေဖူလုံမှုရှိပါသည်။ ဝမ်းစာဖူလုံမှုအခြေအနေအဖြစ် စိုက်ပျိုးရေးကာလဖြစ်သော ဝါခေါင်လမှ တန်ဆောင်မုန်းလအထိ ဝမ်းစာဖူလုံမှု နည်းပါးလေ့ရှိပြီး ကျန်သောလများတွင် ဖူလုံမှုရှိသည်ကိုတွေ့ရှိရပါသည်။

ကျေးရွာတွင် နယုန်လမှ တန်ဆောင်မုန်းလအထိအလုပ်များပြီး ကျန်သောလအချိန်တွင် အားလပ်လေ့ရှိကြကာ ထိုကာလများတွင် ငါးဖမ်းခြင်း၊ ထင်းခွေစုဆောင်ခြင်းများပြုလုပ်လေ့ရှိပါသည်။ အမျိုးသမီးများ အတွက် အသက်မွေးဝမ်းကြောင်းလုပ်ငန်းများမှာ ကောက်ရိတ် ၊ကောက်စိုက် နှမ်း ကြံ/ခုတ်ခြင်း ခါခြင်းများဖြစ်ပါသည်။ ကျေးရွာတွင်အမျိုးသမီးများသည် အမျိုးသားများနှင့် တန်းတူလုပ်အားခရပါသည်။ အမျိုးသမီးများသည် အိမ်မှုကိစ္စ တစ်ဖက်နှင့် အသက်မွေးဝမ်းကြောင်းပြု နေရသောကြောင့် ပိုမိုပင်ပန်း၍အခက်အခဲရှိနေသည်။

အရင်းအမြစ်သုံးစွဲမှုပုံစံပြဇယား

ကျား

မ

ကျား + မ

နွားလှည်း

နတ်စင်

ကျွဲ

နွား

ကိုင်းရှည်

ဘုန်းကြီးကျောင်း

ဆိုင်ကယ်

ဖုန်း

အုတ်ကန်

တောင်ယာ

ချောင်း

လယ်

အိမ်

မြက်ရိတ်စက်

အရင်းအမြစ်ထိန်းချုပ်မှု/ဆုံးဖြတ်မှုပုံစံပြဇယား

ကျား

မ

ကျား + မ

နွားလှည်း

ဘုန်းကြီးကျောင်း

နတ်စင်

ချောင်း

ကျွဲ

တောင်ယာ

နွား

အိမ်

အုတ်ကန်

ဆိုင်ကယ်

လယ်

ဖုန်း

ကိုင်းရှည်

မြက်ဖြတ်စက်

အရင်းအမြစ်သုံးစွဲမှုနှင့်ထိန်းချုပ်မှု ဆွေးနွေးသုံးသပ်ချက်

ပန်လိုကျေးရွာ၏ အရင်းအမြစ်သုံးစွဲမှုနှင့်ထိန်းချုပ်မှု ဆွေးနွေးသုံးသပ်ချက်အရ ကျေးရွာတွင် အမျိုးသားများအသုံးပြုသောအရင်းအမြစ်များမှာ နွားလှည်း၊ နတ်စင်၊ ကျွဲ၊ နွား စသည့် လယ်ယာသုံးပစ္စည်းများဖြစ်ကြသည်ကို တွေ့ရှိရပါသည်။ ကျေးရွာတွင် အမျိုးသမီးများ သီးသန့်အသုံးပြုသော အရင်းအမြစ်များမရှိပါ။ အမျိုးသမီးနှင့် အမျိုးသားများ အတူတကွအသုံးပြုသော အရင်းအမြစ်များမှာ ဆိုင်ကယ်၊ ဘုန်းကြီးကျောင်း၊ ဖုန်း၊ အုတ်ကန်၊ တောင်ယာ၊ ချောင်း၊ လယ်၊ အိမ်၊ မြက်ရိတ်စက် စသည့် အရင်းအမြစ်တို့ဖြစ်ကြပါသည်။

အမျိုးသားနှင့်အမျိုးသမီးတို့အကြား အရင်းအမြစ်ထိန်းချုပ်မှုအား နှိုင်းယှဉ်ကြည့်ရာတွင် အမျိုးသမီးများ ထိန်းချုပ်သောအရင်းအမြစ်များမရှိပဲ အမျိုးသားများထိန်းချုပ်သောအရင်းအမြစ်များနှင့် အတူတကွ ထိန်းချုပ်မှုပြုကြသော အရင်းအမြစ်များသာ ရှိသည်ကိုတွေ့ရှိရပါသည်။ အမျိုးသားများ ထိန်းချုပ်မှုပြုသော အရင်းအမြစ်များမှာ နွားလှည်း၊ နတ်စင်၊ ကျွဲ၊ နွား၊ အုတ်ကန်၊ လယ်၊ ကိုင်းရှည်၊ မြက်ရိတ်စက် စသည့်အရင်းအမြစ်များဖြစ်ကြပြီး အရင်းအမြစ်အများစုကို အမျိုးသားများသာ ထိန်းချုပ်မှု ပြုကြသည်ကို တွေ့ရှိရပါသည်။ အတူတကွ ထိန်းချုပ်မှုပြုသော အရင်းအမြစ်များမှာ ဘုန်းကြီးကျောင်း၊ ချောင်း၊ တောင်ယာ၊ အိမ်၊ ဆိုင်ကယ်၊ ဖုန်း စသည့် အရင်းအမြစ်များဖြစ်ကြသည်ကိုတွေ့ရှိရပါသည်။

အမျိုးသမီးများ ထိန်းချုပ်ရန်သင့်လျော်မှုရှိသော အရင်းအမြစ်များကို ထိန်းချုပ်မှုပြုနိုင်ရန်အတွက် လိုအပ်သော စွမ်းရည်မြှင့်တင်ခြင်းများဆောင်ရွက်ရန် နှင့် အမျိုးသားများမှ ၎င်းတို့ထိန်းချုပ်မှုပြုကြသော အရင်းအမြစ်များကို လွှဲပြောင်းထိန်းချုပ်ခွင့်ပြုရန်လိုအပ်ကြောင်း သုံးသပ်ဆွေးနွေးခဲ့ကြပါသည်။

ပင့်ကူအိမ်သုံးသပ်ချက်ပြပုံ

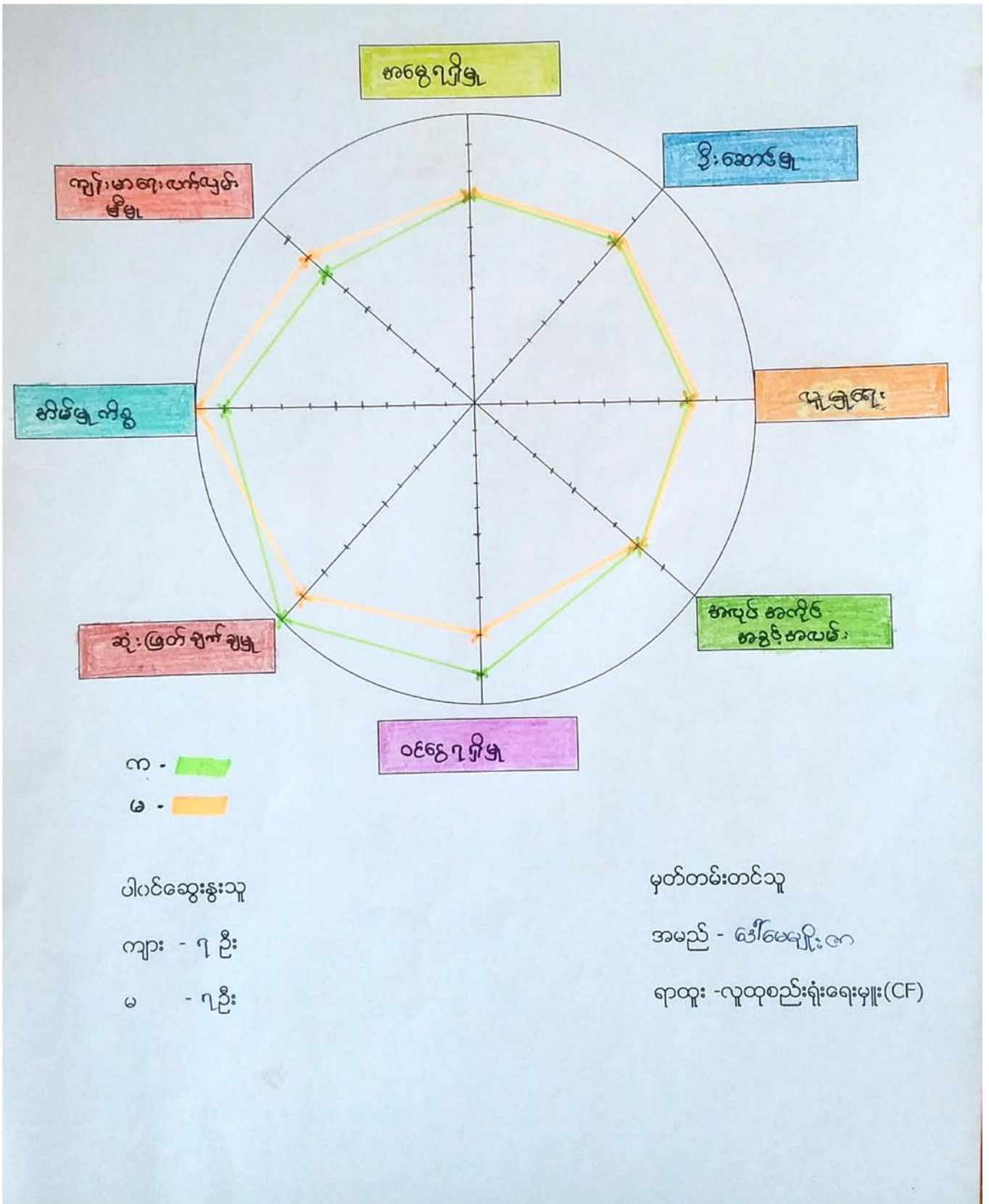

ပင့်ကူအိမ် သုံးသပ်ချက်

ပန်လိုကျေးရွာ၏ ပင့်ကူအိမ်သုံးသပ်ဆွေးနွေးချက်အား အမျိုးသားများနှင့် အမျိုးသမီးများအကြား အမွေရရှိမှု၊ ဦးဆောင်မှု၊ လူမှုရေးလုပ်ငန်းများတွင် ပါဝင်ဆောင်ရွက်မှု၊ အလုပ်အကိုင်အခွင့်အလမ်း၊ ဝင်ငွေရရှိမှု၊ ဆုံးဖြတ်ချက်များချမှတ်မှု၊ အိမ်မှုကိစ္စနှင့် ကျန်းမာရေးတွင်လက်လှမ်းမှီမှု စသည့်ကဏ္ဍအသီးသီးတွင် ကွာခြားချက်များ၊ ကြုံတွေ့နေရသောအခက်အခဲအဟန့်အတားများအပေါ် ဆွေးနွေးသုံးသပ် ထားခြင်း ဖြစ်ပါသည်။ ဆွေးနွေးသုံးသပ်ချက်များအရ အမျိုးသမီးများသည် ဆုံးဖြတ်ချက်ချခြင်း နှင့်ဝင်ငွေရရှိမှုတွင် အမျိုးသားများထက် အားနည်းသည်ကို တွေ့ရှိရပြီး ထိုသို့အားနည်းခြင်းမှာအိမ်မှုကိစ္စတွင် ရာနှုန်းပြည့်နီးပါး အချိန်ပေးလုပ်ကိုင်နေရသောကြောင့်ဖြစ်ပါသည်။ အမျိုးသမီးများ ဆုံးဖြတ်ချက်ချမှတ်မှုအပိုင်းတွင် တိုးတက်လာစေရန်အတွက် ကျေးရွာအစည်းအဝေးပွဲများ ၊ လူမှုရေးလုပ်ငန်းဆောင်ရွက်မှုများတွင် အမျိုးသမီး များအား လက်တွဲခေါ်ရန်နှင့် အမျိုးသမီးများပါဝင်ဆုံးဖြတ်ခွင့်ရှိရေး မြှင့်တင်ဆောင်ရွက်ရန် လိုအပ်ကြောင်း သုံးသပ်ဆွေးနွေးခဲ့ကြပါသည်။

အမျိုးသမီးများသည် ကျန်းမာရေး လက်လှမ်းမှီမှု တွင် ပိုမိုအားသာပြီး အမွေရရှိမှု ၊ ဦးဆောင်မှု၊ လူမှုရေး၊ အလုပ်အကိုင် အခွင့်အလမ်းများတွင် အမျိုးသားများနှင့်တန်းတူရှိနေသည်ကိုတွေ့ရှိရပါသည်။ ကျေးရွာ၏ ဖွံ့ဖြိုးတိုးတက်ရေးအစီအစဉ်ရေးဆွဲရာတွင်လည်း အမျိုးသမီးများ၏ ဆုံးဖြတ်ချက်များပါဝင်လာစေရန်နှင့် ပါဝင်ဆွေးနွေးမှု ရရှိအောင် ကျေးရွာအစည်းအဝေးပွဲများတွင် ဆော်ဩစည်းရုံးခဲ့ပါသည်။ ထို့ကြောင့် ယခင်နှစ်များနှင့် နိုင်းယုဉ်လျှင် ယခုနှစ်တွင်အမျိုးသမီးများ၏ပူးပေါင်းပါဝင် ဆွေးနွေးမှု ပိုမိုအားကောင်းလာသည်။

အဖွဲ့အစည်းများချိတ်ဆက်မှု ပြပုံ (ကျေးရွာအတွင်း/ ကျေးရွာပြင်ပ)

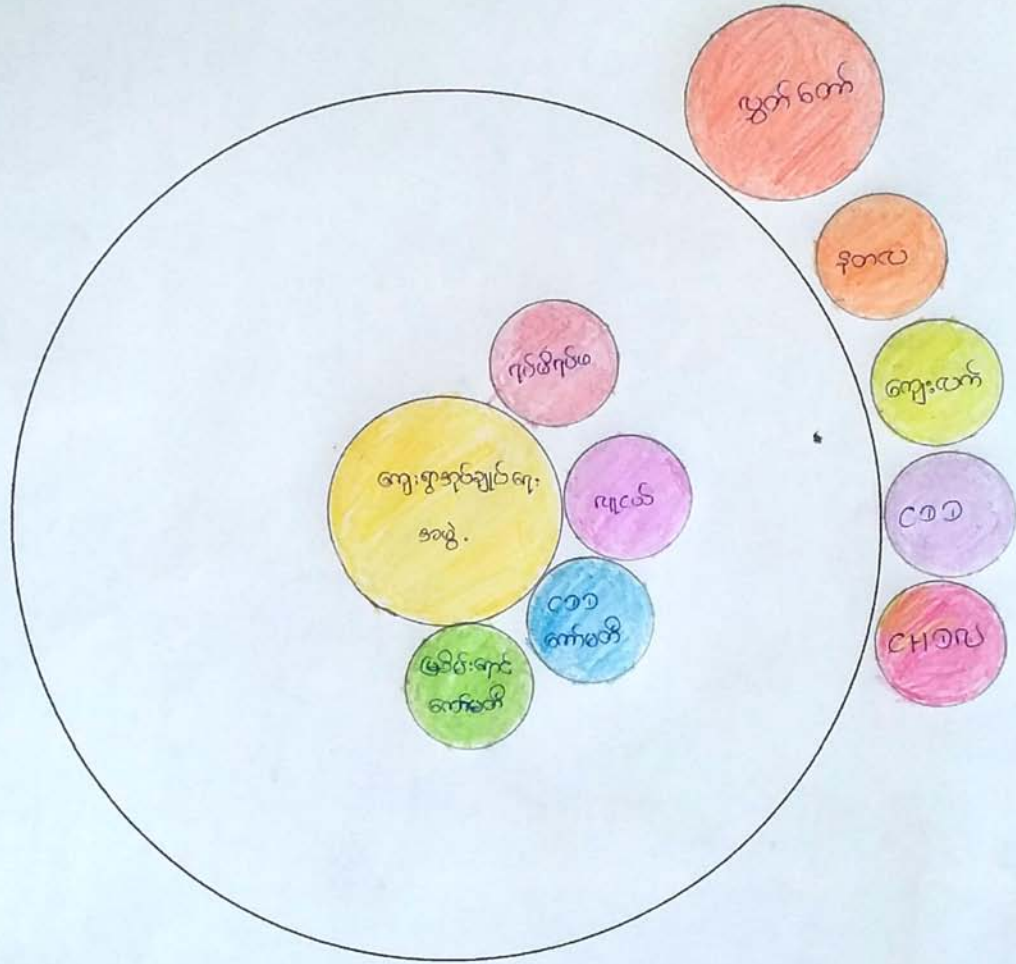

ပါဝင်ဆွေးနွေးသူ

ကျား- ၇ ဦး

မ- ၇ ဦး

မှတ်တမ်းတင်သူ

အမည် ဒေါ်မေမျိုးလေး

ရာထူး ယူဆု ခန့်ခမ်း ရုံးကျေးဇူး

ပင်းပုံစံသုံးသပ်ချက်

ပန်လိုကျေးရွာ၏ အဖွဲ့အစည်းချိတ်ဆက်မှု ဆွေးနွေးသုံးသပ်ရာတွင် ကျေးရွာတွင်း အဖွဲ့အစည်းများ ဖြစ်သော အုပ်ချုပ်ရေးမှူး၊ မြစ်မ်းရောင်၊ ရွာမိ/ရွာဖ၊ စီမံကိန်းအထောက်အကူပြုကော်မတီ၊ လူငယ်အဖွဲ့ စသည့်အဖွဲ့အစည်းများနှင့် ကျေးရွာပြင်ပအဖွဲ့အစည်းများဖြစ်သော လွှတ်တော်၊ CDD၊ န.တ.လ၊ ကျေးလက်ဒေသ ဖွံ့ဖြိုးတိုးတက်ရေးဦးစီးဌာန၊ CHDN စသည့်အဖွဲ့အစည်းများ ကျေးရွာတွင်းဖွံ့ဖြိုးရေး လုပ်ငန်းများ အပြန်အလှန်ချိတ်ဆက်ဆောင်ရွက်လျက်ရှိသည်ကိုတွေ့ရှိရပါသည်။ ပန်လိုကျေးရွာတွင် အုပ်ချုပ်ရေးမှူးသည် ကျေးရွာ၏ ဖွံ့ဖြိုးရေးအတွက် အဖွဲ့အစည်းများနှင့် ချိတ်ဆက်ဆောင်ရွက်ရာတွင် အဓိကဦးဆောင်မှုပြုပါသည်။ လူငယ်အဖွဲ့သည် ကျေးရွာ၏ သာရေးနာရေးနှင့် လူမှုရေးလုပ်ငန်းများနှင့် ဘာသာရေးလုပ်ငန်းများတွင် အဓိကပါဝင်ဆောင်ရွက်မှုရှိပါသည်။ မြစ်မ်းရောင် ကော်မတီသည် ကျေးလက်ဒေသဖွံ့ဖြိုးတိုးတက်ရေးဌာန နှင့် ချိတ်ဆက်၍ ချေးငွေလုပ်ငန်းကိုလုပ်ကိုင်ပါသည်။

ယခင် IRC နှင့် Save the children ဝင်ရောက်ဖူးပြီး IRC မှ ရေစစ်ကန်ပြုလုပ်ပေးပြီး Save the children မှ ကျန်းမာရေးနှင့် ပါတ်သက်သော အသိပညာပေးသင်တန်းများ ပြုလုပ်ပေးခဲ့သည်။ လွှတ်တော်၊ န.တ.လ ၊ ကျေးလက်ဒေသဖွံ့ဖြိုးတိုးတက်ရေးဦးစီးဌာနနှင့် CDDအဖွဲ့အစည်းများသည် ကျေးရွာတွင် အမှန်တကယ်လိုအပ်လျက်ရှိသော လမ်း ၊ တံတား၊ ရေ ၊ မီး နှင့် အခြေခံအဆောက်အအုံ ဖွံ့ဖြိုးတိုးတက်ရေး ဆိုင်ရာလုပ်ငန်းများကို ကျေးရွာလူထုနှင့်ပူးပေါင်း၍ ဆောင်ရွက်ပေးလျက်ရှိပါသည်။ CHDN အဖွဲ့မှလည်း ကျေးရွာတွင်း ကျန်းမာရေးစောင့်ရှောက်မှုလုပ်ငန်းများကို ဆောင်ရွက်ပေးလျက်ရှိပါသည်။

ကျေးရွာစီ/ထောက်ကော်မတီဖွဲ့စည်းပုံဇယား

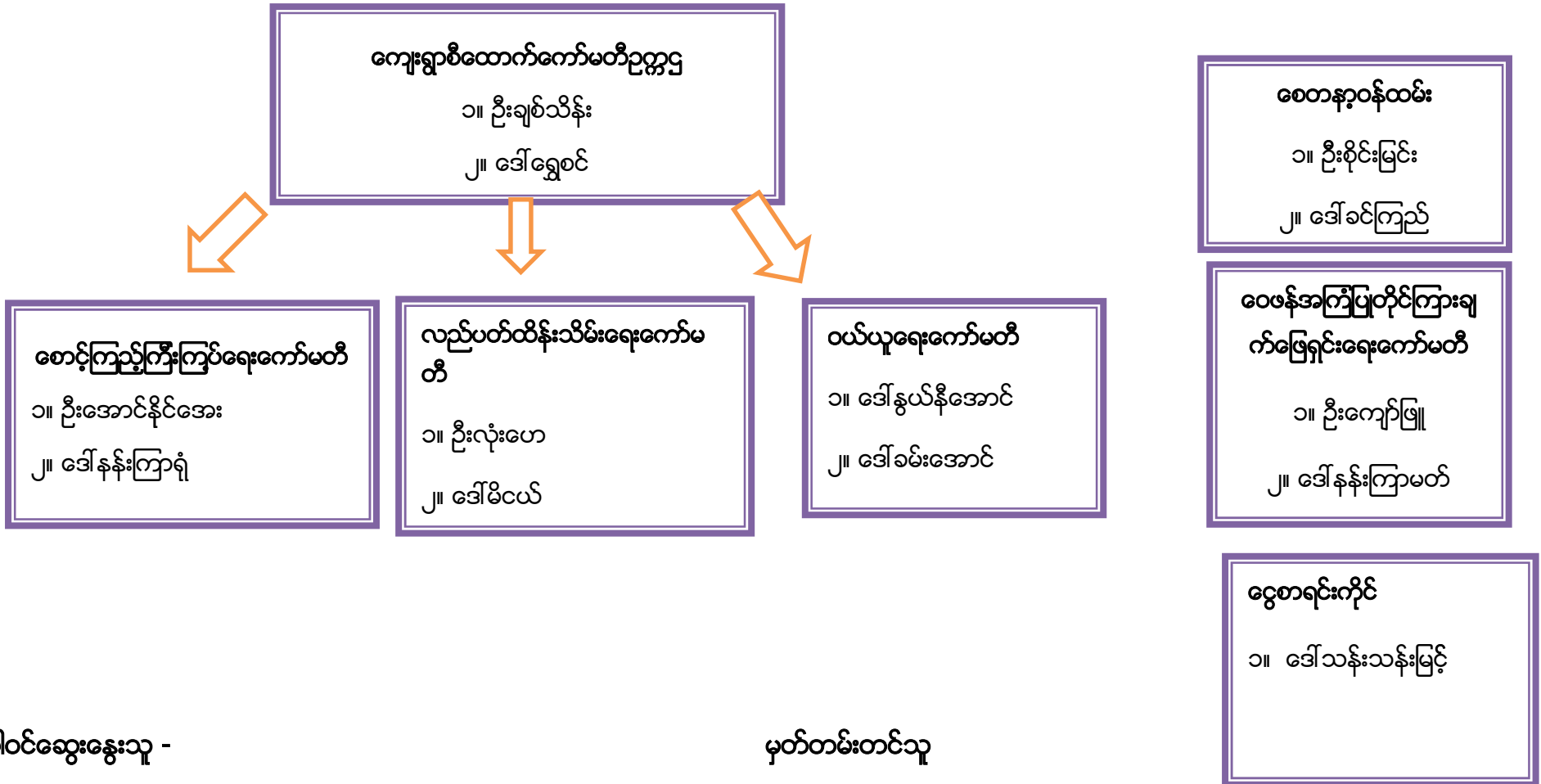

ပါဝင်ဆွေးနွေးသူ -

ကျား - ၇

မ - ၇

မှတ်တမ်းတင်သူ

အမည်- ဒေါ်မေမျိုးဇာ

ရာထူး -လူထုစည်းရုံးရေးမှူး

ကျေးရွာအုပ်စုစီထောက်ကော်မတီဖွဲ့စည်းပုံဇယား

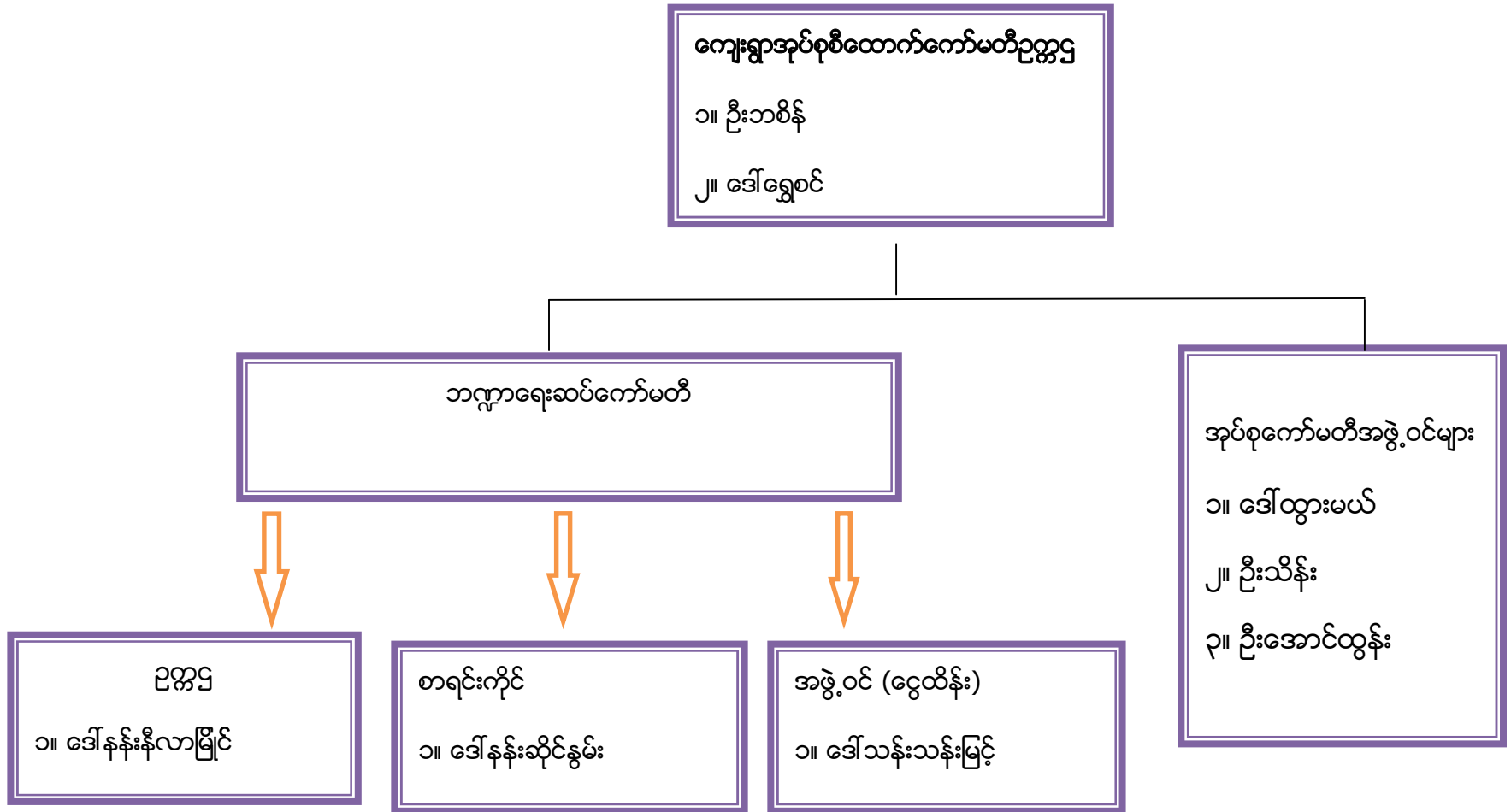

ပါဝင်ဆွေးနွေးသူ -

ကျား - ၈
မ - ၈

မှတ်တမ်းတင်သူ

အမည်- ဦးဟင်နရီဆန်းမြင့်ဦး
ရာထူး -လူထုစည်းရုံးရေးမှူး

ပုံစံ - ၈ - ၁ ကျေးရွာအခြေခံအချက်အလက်များ (Form PC 1)

လက်ညှိမှုများ ကျေးရွာတစ်ရွာသို့ လယ်ယာပိုင်ဆိုင်ဆောင်ရွက်မှုများအရင်းအမြစ်များကို လူထုစဉ်းစမ်းမှုများသည် ကျေးရွာ
ခေါင်းဆောင်များက ကျေးရွာအခြေခံအချက်အလက်များကို လေ့လာဆန်းစစ်ပေးရမည့်အပြင် ကျေးရွာအခြေခံအချက်အလက်များကို ပိုမိုနက်နဲစွာ
ညွှန်ကြားဆောင်ရွက်ပေးရမည့်အပြင် ကျေးရွာအခြေခံအချက်အလက်များကို ညွှန်ကြားဆောင်ရွက်ပေးရမည့် အချက်အလက်များကို စစ်ဆေးပြီး
မှန်ကန်စွာ ပြုလုပ်ရမည် ဖြစ်ပေကာလတွင် လူထုစဉ်းစမ်းမှုများ သတင်းအချက်အလက်ထိရောက်စွာ Tablets y တစ်စုံ
ဖြည့်လွှဲရမည်။

ကျေးရွာခေါင်းဆောင် အမည် ဦးစိုးစံ	ကျေးရွာခေါင်းဆောင်၏ ဝန်ထမ်းအမည်	လူထုစဉ်းစမ်းမှုအမည်	ဒေါ်စမန်းတ
ပြည်နယ်တိုင်းဒေသကြီး : ဧရာဝတီ	မြို့နယ် ရွာသေ	ကျေးရွာအုပ်စု အလယ်ပိုင်း	ကျေးရွာ ပင်လုံ

စာ လူဦးရေ

လူမျိုးစု	အိမ်ထောင်စုအရေအတွက်	ကိုးကွယ်သည့်ဘာသာ	အိမ်ထောင်စုအရေအတွက်
လူမျိုးစု (၁) ဗမာ	၁၄	ဘာသာ(၁) ဗုဒ္ဓ	၁၄
လူမျိုးစု (၂) _____		ဘာသာ(၂) _____	
လူမျိုးစု (၃) _____		ဘာသာ(၃) _____	
လူမျိုးစုစရာ _____		ဘာသာစရာ _____	
အခြား			
အရေအတွက်			
မသန်စွမ်းသူများ	၁		
သက်ကြီးရွယ်အိုများ (၆၅ နှစ် နှင့် အထက်)	၅		
စစ်ဘေးရှောင်			
	အမျိုးသား(အရေအတွက်)	အမျိုးသမီး(အရေအတွက်)	စုစုပေါင်းအရေအတွက်
လူဦးရေ	၂၂	၃၅	၅၇
လူမျိုးစု (၁) _____			
လူမျိုးစု (၂) _____			
လူမျိုးစု (၃) _____			
အခြား			
အိမ်ထောင်စုဦးစီး	၁၃	၁	၁၄

(ခ) အခြေခံအဆောက်အအုံ အသုံးအဆောင်များ

စာသင်ကျောင်း	အမှတ် ဖြစ်ပါ	ကျန်းမာရေး	အမှတ် ဖြစ်ပါ	ဘာသာရေးအဆောက် အအုံများ	အမှတ် ဖြစ်ပါ
အထက်တန်းကျောင်း	<input type="checkbox"/>	ဆေးရုံ	<input type="checkbox"/>	စေတီ	<input type="checkbox"/>
အလယ်တန်းကျောင်း	<input type="checkbox"/>	ကျန်းမာရေးဌာန	<input checked="" type="checkbox"/>	ဘုန်းကြီးကျောင်း	<input checked="" type="checkbox"/>
မူလတန်းကျောင်း	<input type="checkbox"/>	ကျန်းမာရေးဌာနခွဲ	<input type="checkbox"/>	ဟိန္ဒူဘုရားကျောင်း	<input type="checkbox"/>
မူကြိုကျောင်း	<input type="checkbox"/>	ဆေးပေးခန်း	<input type="checkbox"/>	ခရစ်ယာန်ကျောင်း	<input type="checkbox"/>
အခြား	<input type="checkbox"/>	အခြား	<input type="checkbox"/>	ဗလီ	<input type="checkbox"/>
				အခြား	<input type="checkbox"/>
မှတ်ချက်		မှတ်ချက်		မှတ်ချက်	

(ဂ) ကျွမ်းကျင်သူများမှတ်တမ်း (ကျေးရွာတွင်နေထိုင်သော သို့မဟုတ် တခြားရွာမှလာရောက်သောကျွမ်းကျင်သူများ)

(၁) စာသင်ကျောင်း			(၂) ကျန်းမာရေး			(၃) လက်မှုပညာရှင်		
	ရွာတွင်နေ ထိုင်သူ	အခြားရွာမှ လာသူ		ရွာတွင်နေ ထိုင်သူ	အခြား ရွာမှ လာသူ		ရွာတွင် နေထိုင်သူ	အခြားရွာ မှလာသူ
မူလတန်းပြဆရာ/မ	<input type="checkbox"/>	<input type="checkbox"/>	ဆရာဝန်	<input type="checkbox"/>	<input type="checkbox"/>	လက်သမား	<input type="checkbox"/>	<input type="checkbox"/>
အထက်တန်းပြဆရာ/မ	<input checked="" type="checkbox"/>	<input type="checkbox"/>	လက်ထောက် ကျန်းမာရေးမှူး	<input type="checkbox"/>	<input type="checkbox"/>	ပန်းရုံ	<input type="checkbox"/>	<input type="checkbox"/>
အလယ်တန်းပြဆရာ/မ	<input type="checkbox"/>	<input type="checkbox"/>	အမျိုးသမီးကျန်းမာရေး ဆရာမ	<input type="checkbox"/>	<input type="checkbox"/>	လျှပ်စစ်ကျွမ်းကျင်၊ မီးသမား	<input type="checkbox"/>	<input type="checkbox"/>
မူကြိုဆရာ/မ	<input type="checkbox"/>	<input type="checkbox"/>	သားဖွားဆရာမ	<input type="checkbox"/>	<input type="checkbox"/>	ရေတိုက်သွယ်သူ	<input type="checkbox"/>	<input type="checkbox"/>
အခြား	<input type="checkbox"/>	<input type="checkbox"/>	ပြည်သူ့ကျန်းမာရေးလုပ်သား	<input type="checkbox"/>	<input type="checkbox"/>	စက်ပြင်ဆရာ	<input type="checkbox"/>	<input type="checkbox"/>
မှတ်ချက်			မှတ်ချက်			မှတ်ချက်		

(ဃ) ကျေးရွာသို့ ရောက်ရှိနိုင်သည့်လမ်းအခြေအနေ / ကျေးရွာတစ်ရွာသည် ၎င်း၏ကျေးရွာအုပ်စုနှင့် ဆက်သွယ်ထားသော လမ်းအခြေအနေ (အောက်ပါတို့ကိုပိုင်းပါ)

- ကျောက်ကြမ်းလမ်း
- ကတ္တရာလမ်း
- ကွန်ကရစ်လမ်း
- မော်တော်ဆိုင်ကယ်လမ်း
- ကျောက်ခင်းလမ်း
- မြေသားလမ်း
- လူသွားလမ်း
- အခြား _____

(င) ကျေးရွာဖွံ့ဖြိုးမှုစီမံချက်

ပိုင်းပါ

(၁) လူထုဗဟိုပြုစီမံကိန်းမစတင်မီ ဤကျေးရွာတွင်ကျေးရွာဖွံ့ဖြိုးမှု စီမံချက်ရှိခဲ့ပါသလား?

ရှိပါသည်/မရှိပါ/မသိပါ

(၂) ရှိခဲ့ပါလျှင် ဤစီမံချက်ကို မည်သည့် ခုနှစ်တွင်ပြင်ဆင်ခဲ့ပါသနည်း?

နှစ် 2014 /မသိပါ

(၃) ဤစီမံချက်ကို မြို့နယ်မှအတည်ပြုခဲ့ပါသလား?

ပြုခဲ့ပါသည်/မပြုခဲ့ပါ /မသိပါ

(စ) ခရီးအကွာအဝေး

(၁) ဤကျေးရွာ၏ဗဟိုမှ၎င်းကျေးရွာအုပ်စု၏ဗဟိုအထိခရီးမိုင်မည်မျှကွာဝေးသနည်း? မိုင် 6 /မသိပါ

(၂) ဤကျေးရွာမှ ၎င်းကျေးရွာအုပ်စုဗဟိုအထိသွားလာရာတွင်ကြာမြင့်သည့်အချိန်။

ခြောက်သွေ့ရာသီတွင်ကြာချိန် ၀၀:၃၀ ထော်လာရီး/မော်တော်ဆိုင်ကယ်/ခြေလျင်/လား/မော်တော်ဘုတ်/

အခြား -----

မိုးရာသီတွင်ကြာချိန် ၀၀:၄၅ ထော်လာရီး/မော်တော်ဆိုင်ကယ်/ခြေလျင်/လား/မော်တော်ဘုတ်/

အခြား -----

(ဆ) ပတ်ဝန်းကျင်ဆိုင်ရာသဘာဝဘေးအန္တရာယ်

ဤကျေးရွာတွင်ကြေးခြင်းကဲ့သို့ သဘာဝဘေးအန္တရာယ်ကျရောက်ဖူးခြင်း ရှိပါသလား။

မရှိပါ ရှိပါသည် ရှိလျှင်ဖော်ပြပါ-----

(ဇ) ကျေးရွာတွင် ဖွဲ့စည်းထားသော အဖွဲ့အစည်းများ

လူထုဗဟိုပြုစီမံကိန်းမတိုင်မီ ဤကျေးရွာတွင် ကျေးရွာဖွံ့ဖြိုးရေးအတွက် အစိုးရ(သို့)ရွာသားများကိုယ်တိုင်(သို့) စီမံကိန်းတစ်ခုခုမှ ဖွဲ့စည်းထားသည့် အဖွဲ့အစည်းများရှိပါသလား။

(၁) -----

(၂) -----

(ဈ) အထွေထွေအုပ်ချုပ်ရေး ဦးစီးဌာန (GAD) မှ မှတ်တမ်းတင်ထားခြင်း

ဤကျေးရွာသည် အထွေထွေအုပ်ချုပ်ရေး ဦးစီးဌာန (GAD) မှ မှတ်တမ်းတင်ထားမှု ရှိပါသလား။

မရှိပါ ရှိပါသည်

ကျေးရွာခေါင်းဆောင်

အမည် ဒွါ့ခိုင်မြင့်

လက်မှတ် ဇန.ဖွဲ့ ၁၉.၉.၂၀၁၉.

လူထုစည်းရုံးရေးမှူး

အမည် ဒေါ်စေမျိုးစ.

လက်မှတ် ဇန.ဖွဲ့ ၁၉.၉.၂၀၁၉.

ပုံစံ - စ-၂ - စီမံကိန်းစက်ဝန်းအမျိုးအစား (PC 2)

လမ်းညွှန်ခွဲစိတ် သက်ဆိုင်ရာလူထုစည်းရုံးရေးပျံ့/လက်ထောက်နည်းပညာပျံ့များမှ စီမံကိန်းစက်ဝန်းအဆင့်တစ်ခုစီပြီးစီးတိုင်းကျေးရွာနှင့် ကျေးရွာအုပ်စုအတွက် ဤပုံစံကိုဖြည့်သွင်းရမည်။

စည်းရုံးရေးပျံ့/လက်ထောက်နည်းပညာရေးပျံ့ဝန်ထမ်း အမည် - **စင်္ကြာမေမျိုးဇော်**

နေ့စွဲ **၁၉. ၉. ၂၀၁၉** စက်ဝန်းအားအမှတ်ဖြစ်ပါ စက်ဝန်း(၁) စက်ဝန်း(၂) စက်ဝန်း(၃)
 စက်ဝန်း (၄)

ပြည်နယ်/တိုင်း ကယား	မြို့နယ် ရှာတော	ကျေးရွာအုပ်စု အလယ်ပိုင်း	ကျေးရွာ ဖာလုံ
-------------------------------	---------------------------	------------------------------------	-------------------------

စီမံကိန်းဆောင်ရွက်မှုအဆင့်များ	နေ့စွဲ		အစည်းအဝေးတွင်တက်ရောက်သူအရေအတွက်					
	စတင်သည့် နေ့	ပြီးဆုံး သည့်နေ့	အမျိုးသား အရေ အတွက်	အမျိုးသမီး အရေ အတွက်	အိမ်ထောင်စုအ ရေအတွက်	လူမျိုးစုတက်ရောက်သူ အရေအတွက်နှင့် လူမျိုးစုအမည်	အိမ်ထောင်စု ပေါင်း	အိမ်ထောင်စု %
၁။ ကျေးရွာစီမံကိန်း မိတ်ဆက်အစည်းအဝေး	၁၉. ၉. ၁၉	၁၉. ၉. ၁၉	၇	၇	၁၄	၁၄ ၅၆	၁၄	၁၀၀%.
၂။ ကျေးရွာဖွံ့ဖြိုးရေး စီမံချက်ရေးဆွဲခြင်း အစည်းအဝေး								
၃။ ကျေးရွာအုပ်စု လုပ်ငန်းဆုံး ဖြတ်ချက်ချ သည့်အစည်းအဝေး	၂၃.၁၀.၂၀၁၉	၂၄.၁၀.၂၀၁၉	၈	၅	၁၃	၅၆		
၄။ မြို့နယ်အဆင့်စီမံကိန်းရေးဆွဲရေး နှင့် အကောင်အထည်ဖော်ရေးကော်မတီ၏ စီမံကိန်း သုံးသပ်မှုအစည်းအဝေး			မလို	မလို	မလို	မလို		
၅။ မြို့နယ် စီမံကိန်းရေးဆွဲရေး နှင့်အကောင် အထည်ဖော်ရေးကော်မတီ၏ဆုံးဖြတ်မှုကို ရွာသို့ အသိပေးအကြောင်းကြားသည့်အစည်းအဝေး								

ပထမနှစ်စက်ဝန်းကျေးရွာဖွံ့ဖြိုးရေးဦးစားပေးအစီအစဉ်

ပုံစံ - ၈ - ၃ ကျေးရွာဖွံ့ဖြိုးရေး ဦးစားပေးအစီအစဉ် (Form PC 3)

လမ်းညွှန်ချက်၊ အဆင့်(၃) ကျေးရွာမှော်မှန်းချက်အစည်းအဝေး ပြီးဆုံးသောအခါ ကျေးရွာစီမံကိန်း အထောက်အကူပြု ကော်မတီသည် လူထုစည်းရုံးရေးမှူးအကူအညီဖြင့် ဤပုံစံကိုပြည့်စုံအောင် ဖြည့်သွင်းရမည်။

လူထုစည်းရုံးရေးမှူး/ဝန်ထမ်း အမည်	၀ ဒါ်လေ၊ ဖြော့စိန်
နေ့စွဲ	၈.၂.၂၀၁၇
စက်ဝန်းအား အမှတ်ခြစ်ပါ (✓) မှ စက်ဝန်း(၁) <input type="checkbox"/> စက်ဝန်း(၂) <input type="checkbox"/> စက်ဝန်း(၃) <input type="checkbox"/> စက်ဝန်း(၄)	
ပြည်နယ်/ခရိုင်/ကယား	မြို့နယ် ရှားတော ကျေးရွာအုပ်စု အလယ်ပိုင်း ကျေးရွာ ပန်လီ

က။ အခက်အခဲအတားအဆီးများအားဆွေးနွေးခြင်း - ယခုလက်ရှိအခြေအနေတွင် ဤကျေးရွာဖွံ့ဖြိုးတိုးတက်ရေးအတွက် အဓိက အခက်အခဲအတားအဆီးများသည် မည်သည့်များဖြစ်ပါသနည်း။ (အမျိုးသား/သမီး အနည်းဆုံးအခက်အခဲ ၅ ခုစီဖော်ပြပါ)

အမျိုးသား အဖွဲ့မှ တင်ပြသောအခက်အခဲအတားအဆီးများ	အမျိုးသမီး အဖွဲ့မှတင်ပြသောအခက်အခဲအတားအဆီးများ
၁ ရေအခက်၊ ပြာအိုး၊ မဆောင်မယ့်ခြေ	၁ ရေအခက်၊ ရေအခက်၊ မဆောင်မယ့်ခြေ
၂ ဖန်လှည့်မှု တာဝန်ပေးသည့် ဝိုက်ကိုင်မှုပေးသော အခက်	၂ ဖန်လှည့်မှု တာဝန်ပေးသည့် ဝိုက်ကိုင်မှုပေးသော အခက်
၃ ဖန်လှည့်မှု တာဝန်ပေးသည့် ဝိုက်ကိုင်မှုပေးသော အခက်	၃ ဖန်လှည့်မှု တာဝန်ပေးသည့် ဝိုက်ကိုင်မှုပေးသော အခက်
၄ စီးမ	၄ ဆေးအခက်၊ အာဟာရအခက်
၅ ဆေးအခက်၊ မဆောင်မယ့်ခြေ	၅ ဆေးအခက်၊ မဆောင်မယ့်ခြေ

ခ။ မှော်မှန်းခြင်း - နောင်လာမည့် (၅) နှစ် အတွင်း ကျေးရွာဖွံ့ဖြိုးရေး မှော်မှန်းလျာထားချက်များအား တင်ပြပါ။

အမျိုးသားအဖွဲ့မှ တင်ပြသောမှော်မှန်းချက်များ	အမျိုးသမီးအဖွဲ့မှ တင်ပြသောမှော်မှန်းချက်များ
၁ ရေပိုမိုရရှိရန်၊ မဆောင်မယ့်ခြေ	၁ ရေပိုမိုရရှိရန်၊ မဆောင်မယ့်ခြေ
၂ ဖန်လှည့်မှု တာဝန်ပေးသည့် ဝိုက်ကိုင်မှုပေးသော အခက်	၂ ဖန်လှည့်မှု တာဝန်ပေးသည့် ဝိုက်ကိုင်မှုပေးသော အခက်
၃ ဖန်လှည့်မှု တာဝန်ပေးသည့် ဝိုက်ကိုင်မှုပေးသော အခက်	၃ ဖန်လှည့်မှု တာဝန်ပေးသည့် ဝိုက်ကိုင်မှုပေးသော အခက်
၄ ဆေးအခက်၊ မဆောင်မယ့်ခြေ	၄ ဆေးအခက်၊ မဆောင်မယ့်ခြေ
၅ အခက်အခဲများ	၅ အခက်အခဲများ

ဂ။ လူထုစီမံကိန်း၏ လာမည့် (၄) နှစ်အတွက် အကျုံးဝင်သော ဦးစားပေး ဖွံ့ဖြိုးတိုးတက်မှု လုပ်ငန်း အစီအစဉ်များအားဖော်ပြပါ။

အဆင့်	ကျေးရွာအတွက် ဦးစားပေး ဖွံ့ဖြိုးတိုးတက်မှု လုပ်ငန်းစဉ်များ	အဆိုပြုသူ (အမျိုးသားများ/ အမျိုးသမီးများ/အမျိုးသား+ အမျိုးသမီး)	ခန့်မှန်းကုန်ကျ စရိတ်	အကျိုးခံစားခွင့်ရှိသူ ခန့်မှန်းခြေ အရေအတွက်
၁	ရေအခက် ဖြေရှင်းခြင်း	၈ + ၈	-	၁၄
၂	ခရီးသွား အခက် ဖြေရှင်းခြင်း	၈ + ၈	၅၀ သိန်း	၁၄
၃	ဖန်လှည့်မှု တာဝန်ပေးသည့် ဝိုက်ကိုင်မှုပေးသော အခက်	၈ + ၈	၂၀ သိန်း	၁၄
၄	ဖန်လှည့်မှု တာဝန်ပေးသည့် ဝိုက်ကိုင်မှုပေးသော အခက်	၈ + ၈	၃၁၇ သိန်း	၁၄
၅	ဆေးအခက်၊ မဆောင်မယ့်ခြေ	၈ + ၈	-	၁၄

၆။

ဃ။ လူထုစီမံကိန်း၏ လာမည့် (၄) နှစ်အတွက် အကျုံးမဝင်သော ဦးစားပေး ဖွံ့ဖြိုးတိုးတက်မှု လုပ်ငန်း အစီအစဉ်များအားဖော်ပြပါ။

အဆင့်	ကျေးရွာအတွက် ဦးစားပေး ဖွံ့ဖြိုး တိုးတက်မှု လုပ်ငန်းစဉ်များ	အဆိုပြုသူ (အမျိုးသားများ/ အမျိုးသမီးများ/အမျိုးသား+ အမျိုးသမီး)	အခန်းကဏ္ဍ
၁	အသက်မွေးဝမ်းကြေး သစ်တန်း	မ	
၂			
၃			
၄			
၅			

ခေါင်းဆောင်၊ ကျေးရွာစီမံကိန်းအထောက်အကူပြုကော်မတီမှ အတည်ပြုသည်။

အမည် ----- ဒေါ်ဇွန်မာ ----- လက်မှတ် ----- [Signature] ----- နေ့စွဲ ----- ၈.၂.၂၀၁၇ -----

ဒုတိယနှစ်စက်ဝန်း ကျေးရွာဖွံ့ဖြိုးရေးဦးစားပေးအစီအစဉ်

ပုံစံ - ၈ - ၃ ကျေးရွာဖွံ့ဖြိုးရေး ဦးစားပေးအစီအစဉ် (Form PC 3)

ဟိုဖွဲ့

လမ်းညွှန်ချက်၊ အဆင့်(၃) ကျေးရွာမှိုက်ခင်းချက်အစည်းအဝေး ပြီးဆုံးသောအခါ ကျေးရွာစီမံကိန်း အထောက်အကူပြု ကော်မတီသည် လူထုစည်းရုံးရေးမှူးအကူအညီဖြင့် ဤပုံစံကိုပြည့်စုံအောင် ဖြည့်သွင်းရမည်။	
လူထုစည်းရုံးရေးမှူး/ဝန်ထမ်း အမည် - ဒေါ်စော နယ် နီဖူး	
နေ့စွဲ ၃၀. ၉. ၂၀၁၇	စက်ဝန်းအား အမှတ်ခြစ်ပါ (✓) <input type="checkbox"/> စက်ဝန်း(၁) <input checked="" type="checkbox"/> စက်ဝန်း(၂) <input type="checkbox"/> စက်ဝန်း(၃) <input type="checkbox"/> စက်ဝန်း(၄) <input type="checkbox"/>
ပြည်နယ်/တိုင်း ကယား	မြို့နယ် ဂြားတော် ကျေးရွာအုပ်စု ကယယ် ဖို ကျေးရွာ ဟိုဖွဲ့

က။ အခက်အခဲအတားအဆီးများအားဆွေးနွေးခြင်း - ယခုလက်ရှိအခြေအနေတွင် ဤကျေးရွာဖွံ့ဖြိုးတိုးတက်ရေးအတွက် အဓိက အခက်အခဲအတားအဆီးများသည် မည်သည်များဖြစ်ပါသနည်း။ (အမျိုးသား/သမီး အနည်းဆုံးအခက်အခဲ ၅ ခုစီဖော်ပြပါ)

အမျိုးသား အဖွဲ့မှ တင်ပြသောအခက်အခဲအတားအဆီးများ		အမျိုးသမီး အဖွဲ့မှတင်ပြသောအခက်အခဲအတားအဆီးများ	
၁	- သောက် နှို ရေ မုံ စောက်မှု ဖြစ်ခြင်း	၁	- တွေ့ရာ သိတွင် စောက် နှို ရေ မုံ စောက်ခြင်း
၂	- လမ်းပန်း ဆက်စွယ်ချော နှို တွင်တွင်အိမ်	၂	- နှိုရာ သိတွင် ဖွားလာရ ဆင် ၅ ဖြင်း (ကျေးရွာတွင်း)
၃	- နှိုရာ သိတွင် ကားအားအစီအစဉ် ဖြင်း	၃	- လမ်းပန်း ဖြို ဖြို ဖြို ဖြင်း (ကျေးရွာ)
၄	- ဝင်ငွေရ လူပုဂ္ဂိုလ် မ လုပ်ကိုင် တတ်ခြင်း	၄	- ကြေးဝင်ငွေရ လူပုဂ္ဂိုလ် မ လုပ်ကိုင် တတ်ခြင်း
၅	-	၅	
၆		၆	
၇		၇	
၈		၈	
၉		၉	
၁၀		၁၀	

ခ။ မှိုက်ခင်းခြင်း - နောင်လာမည့် (၅) နှစ် အတွင်း ကျေးရွာဖွံ့ဖြိုးရေး မှိုက်ခင်းလျာထားချက်များအား တင်ပြပါ။

အမျိုးသားအဖွဲ့မှ တင်ပြသောမှိုက်ခင်းချက်များ		အမျိုးသမီးအဖွဲ့မှ တင်ပြသောမှိုက်ခင်းချက်များ	
၁	- တွေ့ရာဝတ်လှုံ မုံစောက်စကစက	၁	- စောက် နှို ရေ မုံ စောက် ဂြားဖိုဖို
၂	နှို ရေ ရ ဂို ဖို	၂	- နှိုရာ သိတွင် ဖွားလာရ ဖွယ် ကူစေ
၃	- ကျွန်ုပ်တို့ မတ် လှုံ လမ်းပို ဆက်စွယ်	၃	ဖို
၄	ရေ စောက်၊ ဖြိုစေဖို	၄	- လမ်း , ယာ ဖွားကို ပိုမို တိုး ဖြိုး
၅	- နှိုရာ ဖြို , ရေ လူပုဂ္ဂိုလ် ကို တွင်ကျွန်	၅	နှိုရာ ဖြို ဖြို ဖြို
	ဂြားလှုံ ဆင် ဖြို ဖြို	၆	- ကြေးဝင်ငွေရ လူပုဂ္ဂိုလ် ဖွား ကို ဘင်
	- လက်ဖွဲ့ လူပုဂ္ဂိုလ် , ကြေးဝင်ငွေရ	၇	ယု / ဖြား , လမ်း ဖို
	လူပုဂ္ဂိုလ် မင် တွင် ဖွား ရ ဂို ဖို	၈	
		၉	
		၁၀	

ဂ။ လူထုစီမံကိန်း၏ လာမည့် (၄) နှစ်အတွက် အကျိုးဝင်သော ဦးစားပေး ဖွံ့ဖြိုးတိုးတက်မှု လုပ်ငန်း အစီအစဉ်များအားဖော်ပြပါ။

အဆင့်	ကျေးရွာအတွက် ဦးစားပေး ဖွံ့ဖြိုးတိုးတက်မှု လုပ်ငန်းစဉ်များ	အဆိုပြုသူ (အမျိုးသားများ/ အမျိုးသမီးများ/အမျိုးသား+ အမျိုးသမီး)	ခန့်မှန်းကုန်ကျ စရိတ်	အကျိုးခံစားခွင့်ရှိသူ ခန့်မှန်းခြေ အရေ အတွက်
၁	- ငှားဝယ်ရေး၊ မှ ရှေ့	၈၆၆		
၂	ဆွဲစင်ကာ၊ တုတ်တိုင်			
၃	တွင်း နေရာ၊ ငွေ၊ စားနပ်ရိက္ခာ			
၄	- ကျေးရွာ တွင်း၊ လမ်း၊ ရေ	၈၆၆		
၅	- ဘယ်/စာမ' တုတ်တိုင်	၈၆၆		
၆	ခြင်း (ငှားဝယ်ရေး)			
၇	- လက်ဖျံ ပညာ၊ ပြင်ဆင်	၈၆၆		
၈	စင်စွာ၊ လုပ်ငန်း၊ ယင်းကြားပေးခြင်း			

ယ။ လူထုဝိမံကိန်း၏ လာမည့် (၄) နှစ်အတွက် အကျိုးမဝင်သော ဦးစားပေး ဖွံ့ဖြိုးတိုးတက်မှု လုပ်ငန်း အစီအစဉ်များအားဖော်ပြပါ။

အဆင့်	ကျေးရွာအတွက် ဦးစားပေး ဖွံ့ဖြိုး တိုးတက်မှု လုပ်ငန်းစဉ်များ	အဆိုပြုသူ (အမျိုးသားများ/ အမျိုးသမီးများ/အမျိုးသား+ အမျိုးသမီး)	အခန်းကဏ္ဍ
၁	- ဘယ်/စာမ' တုတ်တိုင်	၈၆၆	
၂	ခြင်း (ငှားဝယ်ရေး)		
၃	- လက်ဖျံ ပညာ၊ ပြင်ဆင်	၈၆၆	
၄	စင်စွာ၊ လုပ်ငန်း၊ ယင်း		
၅	ကြားပေးခြင်း		

ခေါင်းဆောင်၊ ကျေးရွာဝိမံကိန်းအထောက်အကူပြုကော်မတီမှ အတည်ပြုသည်။

အမည် ဦးစိုးစိုး လက်မှတ် ဦးစိုးစိုး နေ့စွဲ _____
(စိုင်း၊ ဇွဲ) (စိုင်း၊ ဇွဲ)

တတိယနှစ်စက်ဝန်းကျေးရွာဖွံ့ဖြိုးရေးဦးစားပေးအစီအစဉ်

ပုံစံ - ၈-၃ ကျေးရွာဖွံ့ဖြိုးရေး ဦးစားပေးအစီအစဉ် (Form PC 3)

လမ်းညွှန်ချက်၊ အဆင့်(၃)ကျေးရွာမှိုက်မှန်းချက်အစည်းအဝေးပြီးဆုံးသောအခါ ကျေးရွာစီမံကိန်း အထောက်အကူပြု ကော်မတီသည် လူထုစည်းရုံးရေးမှူးအကူအညီဖြင့် ဤပုံစံကိုပြည့်စုံအောင် ဖြည့်သွင်းရမည်။

လူထုစည်းရုံးရေးမှူး/ဝန်ထမ်း အမည် ဦးသန်းစိန်			
နေ့စွဲ ၁၈.၉.၂၀၁၈	စက်ဝန်းအား အမှတ်ခြစ်ပါ (✓) <input type="checkbox"/> စက်ဝန်း(၁) <input type="checkbox"/> စက်ဝန်း(၂) <input checked="" type="checkbox"/> စက်ဝန်း(၃) <input type="checkbox"/> စက်ဝန်း(၄)		
ပြည်နယ်/တိုင်း ဏာမာ:	မြို့နယ် ရှားကော	ကျေးရွာအုပ်စု အထွတ်ပိုင်း	ကျေးရွာ ဟုံခို

က။ အခက်အခဲအတားအဆီးများအားဆွေးနွေးခြင်း -
ယခုလက်ရှိအခြေအနေတွင်ဤကျေးရွာဖွံ့ဖြိုးတိုးတက်ရေးအတွက်အဓိကအခက်အခဲအတားအဆီးများသည် မည်သည်များ ဖြစ်ပါသနည်း။ (အမျိုးသား/သမီး အနည်းဆုံးအခက်အခဲ ၅ ခုစီဖော်ပြပါ)

အုပ်စုစွဲဆွေးနွေးမှုများမှ တင်ပြသောအခက်အခဲအတားအဆီးများ	
အထက်မွေးဝမ်းကြောင်း ဆိုင်ရာယုပ်ငြိမ်းမှုများ ဖြစ်ပွားခြင်း။	<input type="checkbox"/> ကျား <input type="checkbox"/> မ ကျား + မ
ထောက်ခံရေး မယုံကြည်ခြင်း။	<input type="checkbox"/> ကျား <input type="checkbox"/> မ ကျား + မ
ကျေးရွာတွင်း လမ်း မကောင်းခြင်း။	<input type="checkbox"/> ကျား <input type="checkbox"/> မ ကျား + မ
ကျေးလက်စားပေးစနစ် မရှိခြင်း။	<input type="checkbox"/> ကျား <input checked="" type="checkbox"/> မ ကျား + မ
အင်အားနည်းပါးမှု၊ အသွေးအစိုင်းမရှိခြင်း။	<input type="checkbox"/> ကျား <input checked="" type="checkbox"/> မ ကျား + မ
	<input type="checkbox"/> ကျား <input type="checkbox"/> မ <input type="checkbox"/> ကျား + မ

ခ။ မှိုက်မှန်းခြင်း- နောင်လာမည့် (၅)နှစ် အတွင်း ကျေးရွာဖွံ့ဖြိုးရေး မှိုက်မှန်းလျာထားချက်များအား တင်ပြပါ။

အုပ်စုစွဲဆွေးနွေးမှုများမှ တင်ပြသောမှိုက်မှန်းချက်များ	
ရွာတွင်း လမ်း ကောင်းကောင်း ပြုပြင် မည်။	<input type="checkbox"/> ကျား <input type="checkbox"/> မ ကျား + မ
အထက်မွေးဝမ်းကြောင်း ဆိုင်ရာအခက်အခဲများ ဖြေရှင်းမည်။	<input type="checkbox"/> ကျား <input type="checkbox"/> မ ကျား + မ
ကျေးလက်စားပေးစနစ် တည်ဆောက်မည်။	<input type="checkbox"/> ကျား <input type="checkbox"/> မ ကျား + မ
အင်အားနည်းပါးမှု အသွေးအစိုင်းအား တိုးမြှင့်မည်။	<input type="checkbox"/> ကျား <input checked="" type="checkbox"/> မ ကျား + မ
ကျေးရွာတွင်း ရေကန် တည်ဆောက် မည်။	<input type="checkbox"/> ကျား <input type="checkbox"/> မ ကျား + မ

င။ လူထုစီမံကိန်း၏ လာမည့် (၄) နှစ်အတွက် အကျုံးမဝင်သော ဦးစားပေး ဖွံ့ဖြိုးတိုးတက်မှု လုပ်ငန်း အစီအစဉ်များအားဖော်ပြပါ။

ဦးစားပေးအဆင့်	ကျေးရွာအတွက် ဦးစားပေး ဖွံ့ဖြိုးတိုးတက်မှု လုပ်ငန်းစဉ်များ	အဆိုပြုသူ	အခန်းကဏ္ဍ	ဦးစားပေးအဆင့်သတ်မှတ်ချက်	ခန့်မှန်းကုန်ကျစရိတ်	အကျိုးခံစားခွင့်ရှိသူ ခန့်မှန်းခြေအရေအတွက်		
						ကျား	မ	ပေါင်း
၁	ဗွာတွင်းလမ်းကြောင်းဖွဲ့စည်းခြင်း	ဣ၊ +၂	လမ်းဖောက်ဖောက်	၁	၁၈၀,၀၀၀,၀၀၀	၂၃	၃၄	၅၇
၂	လမ်းဆုံညွှတ်သွားရန် လမ်းဖောက်ဖောက်ခြင်း	ဣ၊ +၂	လမ်းဖောက်ဖောက်	၂	၁၅၀,၀၀၀,၀၀၀	၂၃	၃၄	၅၇
၃	အသက်မွေးဝမ်းကျောင်းများ ဖွံ့ဖြိုးရေးအတွက် အခြားစီမံခန့်ခွဲခြင်း	ဣ၊ +၂	အခြားစီမံခန့်ခွဲခြင်း	၃		၂၃	၃၄	၅၇
၄	ဗွာတွင်းရေပေးစနစ် ဖွဲ့စည်းခြင်း	ဣ၊ +၂	လမ်းဖောက်ဖောက်	၄		၂၃	၃၄	၅၇
၅								
၆								
၇								
၈								

ဃ။ လူထုစီမံကိန်း၏ လာမည့် (၄) နှစ်အတွက် အကျုံးမဝင်သော ဦးစားပေး ဖွံ့ဖြိုးတိုးတက်မှု လုပ်ငန်း အစီအစဉ်များအားဖော်ပြပါ။

အဆင့်	ကျေးရွာအတွက် ဦးစားပေး ဖွံ့ဖြိုးတိုးတက်မှု လုပ်ငန်းစဉ်များ	အဆိုပြုသူ (အမျိုးသားများ/ အမျိုးသမီးများ/ အမျိုးသား+ အမျိုးသမီး)	အခန်းကဏ္ဍ
၁			
၂			
၃			
၄			
၅			
၆			
၇			
၈			

ခေါင်းဆောင်၊ ကျေးရွာစီမံကိန်းအထောက်အကူပြုကော်မတီမှအတည်ပြုသည်။
 အမည် ----- *ကျော်စွာ* ----- လက်မှတ် ----- *ကျော်စွာ* ----- နေ့စွဲ ----- ၁၈.၉.၂၀၀၈

စတုတ္ထနှစ်စက်ဝန်းကျေးရွာဖွံ့ဖြိုးရေးဦးစားပေးအစီအစဉ်

ပုံစံ - စ-၃ ကျေးရွာဖွံ့ဖြိုးရေး ဦးစားပေးအစီအစဉ် (Form PC 3)

လယ်ဥယျာဉ်များ၊ အဆင့်(၃)ကျေးရွာမျှော်မှန်းချက်အစည်းအဝေးပြီးဆုံးသောအခါ ကျေးရွာစီမံကိန်း အထောက်အကူပြု ကော်မတီသည် လူထုစည်းရုံးရေးမှူးအကူအညီဖြင့် ဤပုံစံကိုပြည့်စုံအောင် ဖြည့်သွင်းရမည်။

လူထုစည်းရုံးရေးမှူး/ဝန်ထမ်း အမည် ဖေါ်ဆေမျိုးတင်			
နေ့စွဲ	၁၉ - ၉ - ၂၀၁၉	စက်ဝန်းအား အမှတ်ဖြစ်ပါ (✓) <input type="checkbox"/> စက်ဝန်း(၁) <input type="checkbox"/> စက်ဝန်း(၂) <input type="checkbox"/>	စက်ဝန်း(၃) <input type="checkbox"/> စက်ဝန်း(၄) <input type="checkbox"/>
ပြည်နယ်/တိုင်း	ကယား	မြို့နယ်	ရှာတော
		ကျေးရွာအုပ်စု	အယ်ယိုဖွဲ့
		ကျေးရွာ	၀၇၂၆

က။ အခက်အခဲအတားအဆီးများအားဆွေးနွေးခြင်း - ယခုလက်ရှိအခြေအနေတွင်ဤကျေးရွာဖွံ့ဖြိုးတိုးတက်ရေးအတွက် အဓိကအခက်အခဲအတားအဆီးများသည် မည်သည်များဖြစ်ပါသနည်း။ (အမျိုးသား/သမီး အနည်းဆုံးအခက်အခဲ ၅ ခုစီဖော်ပြပါ)

အုပ်စုဖွဲ့ဆွေးနွေးမှုများမှ တင်ပြသောအခက်အခဲအတားအဆီးများ	
ကျေးရွာလမ်း သည်ကျောက်ချောင်းဖွဲ့ဆောက်ရန်၊ ရွာထွက်ခရီးများတွင်ရှိသည့်အခက်အခဲများ	<input type="checkbox"/> ကျား <input type="checkbox"/> မ <input type="checkbox"/> စားကျား + မ
ဆက်သွယ်ရေးစနစ် မရှိသည့်အတွက် ကျေးမာကျေးယုတ်ကျေး၊ ဗဟိုကျေးခရိုင်	<input type="checkbox"/> ကျား၊မ <input type="checkbox"/> ကျား + မ
ရေပေးစနစ်မရှိသည့်အတွက် ကျေးမာကျေးယုတ်ကျေး၊ ဗဟိုကျေးခရိုင်	<input type="checkbox"/> ကျား၊မ <input type="checkbox"/> စားကျား + မ
ဆေးကုရေးမရှိသည့်အတွက် ညီညီမျှမျှဆေးကုရေးစနစ် မရှိသည့်အတွက်	<input type="checkbox"/> စားကျား၊မ <input type="checkbox"/> ကျား + မ
မူကြံကြမ်းမရှိသည့်အတွက် မူကြံအဖွဲ့ဖွဲ့စည်းမှုမရှိသည့်အတွက်	<input type="checkbox"/> ကျား၊မ <input type="checkbox"/> ကျား + မ
ကျေးရွာတွင် အသက်ကြီးမရှိသည့်အတွက် အသက်ကြီးစားကျား၊မများ မရှိသည့်အတွက်	<input type="checkbox"/> ကျား၊မ <input type="checkbox"/> စားကျား + မ
	<input type="checkbox"/> ကျား၊မ <input type="checkbox"/> ကျား + မ
	<input type="checkbox"/> ကျား၊မ <input type="checkbox"/> ကျား + မ

ခ။ မျှော်မှန်းခြင်း- နောင်လာမည့် (၅) နှစ် အတွင်း ကျေးရွာဖွံ့ဖြိုးရေး မျှော်မှန်းလျာထားချက်များအား တင်ပြပါ။

အုပ်စုဖွဲ့ဆွေးနွေးမှုများမှ တင်ပြသောအခက်အခဲအတားအဆီးများ	
ကတ္တရာလမ်း	<input type="checkbox"/> ကျား၊မ <input type="checkbox"/> စားကျား + မ
ဖုန်းကတ်စာအိတ်	<input type="checkbox"/> ကျား၊မ <input type="checkbox"/> ကျား + မ
ဂါလံ ၂၀၀၀ ဆီ၊ ရေပေးစနစ်	<input type="checkbox"/> ကျား၊မ <input type="checkbox"/> စားကျား + မ
ဆေးကုရေး	<input type="checkbox"/> စားကျား၊မ <input type="checkbox"/> ကျား + မ
မူကြံကြမ်း	<input type="checkbox"/> ကျား၊မ <input type="checkbox"/> ကျား + မ
အသက်ကြီး	<input type="checkbox"/> ကျား၊မ <input type="checkbox"/> စားကျား + မ

	□ ကျား □မ □ ကျား + မ
	□ ကျား □မ □ ကျား + မ

၈။ လူထုစီမံကိန်း၏ လာမည့် (၄)နှစ်အတွက် အကျုံးဝင်သော ဦးစားပေး ဖွံ့ဖြိုးတိုးတက်မှု လုပ်ငန်း အစီအစဉ်များအားဖော်ပြပါ။

ဦးစားပေးအဆင့်	ကျေးရွာအတွက် ဦးစားပေး ဖွံ့ဖြိုးတိုးတက်မှု လုပ်ငန်းစဉ်များ	အဆိုပြုသူ (အမျိုးသားများ/အမျိုးသမီးများ/အမျိုးသား+အမျိုးသမီး)	အခန်းကဏ္ဍ	ဦးစားပေးအဆင့် သတ်မှတ်ချက်	ခန့်မှန်းကုန်ကျစရိတ်	အကျိုးခံစားခွင့်ရှိသူ ခန့်မှန်းခြေအရေအတွက်		
						ကျား	မ	ပေါင်း
၁	ဂါလံ ၂၀၀၀ ဆို.ရေပျော်ကန်	၈ + ၆		၁		၂၂	၃၅	၅၇
၂	မူကြံကျောင်း	၆		၂		၂၂	၃၅	၅၇
၃	ခါးသင်ကျောင်း	၈ + ၆		၃		၂၂	၃၅	၅၇
၄								
၅								
၆								
၇								
၈								

၉။ လူထုစီမံကိန်း၏ လာမည့် (၄) နှစ်အတွက် အကျုံးမဝင်သော ဦးစားပေး ဖွံ့ဖြိုးတိုးတက်မှု လုပ်ငန်း အစီအစဉ်များအားဖော်ပြပါ။

အဆင့်	ကျေးရွာအတွက် ဦးစားပေး ဖွံ့ဖြိုး တိုးတက်မှု လုပ်ငန်းစဉ်များ	အဆိုပြုသူ (အမျိုးသားများ/အမျိုးသမီးများ/အမျိုးသား + အမျိုးသမီး)	အခန်းကဏ္ဍ
၁	ကတ္တရာယဉ်	၈ + ၆	
၂	ဖုန်းကတ်တိုင်	၆	
၃	ဆေးဗျာခန်း	၈	
၄			
၅			
၆			

ခေါင်းဆောင်၊ ကျေးရွာစီမံကိန်းအထောက်အကူပြုကော်မတီမှအတည်ပြုသည်။

အမည် ဒေါ်ကျွန်း လက်မှတ် [Signature] နေ့စွဲ ၁၉.၉.၂၀၁၉

ကဏ္ဍအလိုက်ဦးစားပေးဖွံ့ဖြိုးရေးလုပ်ငန်းစဉ်များ

ဥဒ္ဒ	စဉ်	လုပ်ငန်းအမျိုးအစား	အဆိုပြုသူ (အမှန်ဖြစ်ရန်)			ခုနှစ်	ထောက်ပံ့မည့်အဖွဲ့ အစည်း(သို့) ဌာန	မှတ်ချက်
			ကျား	မ	ကျား +မ			
အခြေခံအဆောက်အအုံကဏ္ဍ(လမ်းတံ တား၊ ရေရရှိရေးမီးလင်းရေး)	၁	ကတ္တရာလမ်း ခင်းခြင်း			✓			
	၂	ဂါလံ ၂၀၀၀ ဆန့် ရေလှောင်ကန် တည်ဆောက်ခြင်း			✓			
	၃							
	၄							
	၅							
	၆							
	၇							
လူမှုစီးပွားကဏ္ဍ(ပညာရေးကျန်းမာ ရေးနှင့်ဆိုင်သောအဆောက်အအုံများ နှင့် အခြားလိုအပ်ချက်များ)	၁	ဆေးပေးခန်းတည်ဆောက်ခြင်း	✓					
	၂	မူကြိုကျောင်းတည်ဆောက်ခြင်း		✓				
	၃	စာသင်ကျောင်းတည်ဆောက်ခြင်း			✓			
	၄							
	၅							
အသက်မွေးဝမ်း ကြောင်းကဏ္ဍ	၁							
	၂							
	၃							
	၄							
သဘာဝဘေးအန္တရာယ်လျော့ ပါးရေးကဏ္ဍ	၁							
	၂							
	၃							
	၄							

အခြားကဏ္ဍ(ဌာနဆိုင်ရာများသို့ လွှဲပြောင်းခြင်းနှင့် အကောင် အထည်ဖော်နိုင်ခြင်းမရှိသောလုပ်ငန်းများ)	၁	ဖုန်းတာဝါတိုင်တည်ဆောက်ခြင်း		✓				
	၂							
	၃							
	၄							
	၅							
	၆							
	၇							

ဦးစားပေးလုပ်ငန်းအကျဉ်းချုပ်ဇယား

စဉ်	လုပ်ငန်းအမည်	ဦးစားပေးအဆင့်	အဆိုပြုသူ (ကျား)	အဆိုပြုသူ (မ)	အဆိုပြုသူ (ကျား+မ)	မှတ်ချက်
၁။	ရေလှောင်ကန်တည်ဆောက်ခြင်း	၁			✓	
၂။	မူကြိုကျောင်းတည်ဆောက်ခြင်း	၂		✓		
၃။	စာသင်ကျောင်းတည်ဆောက်ခြင်း	၃			✓	
၄။	ကတ္တရာလမ်းခင်းခြင်း	၄			✓	
၅။	ဖုန်းတာဝါတိုင်တည်ဆောက်ခြင်း	၅		✓		
၆။	ဆေးပေးခန်းတည်ဆောက်ခြင်း	၆	✓			

ပါဝင်ဆွေးနွေးသူ -

ကျား - ၈

မ - ၈

မှတ်တမ်းတင်သူ

အမည်- ဒေါ်မေမျိုးဇာ

ရာထူး - လူထုစည်းရုံးရေးမှူး

လုပ်ငန်းဆောင်ရွက်မှုမှတ်တမ်းဓါတ်ပုံများ

