

ပြည်ထောင်စုသမ္မတမြန်မာနိုင်ငံတော်အစိုးရ
စိုက်ပျိုးရေး၊ မွေးမြူရေးနှင့် ဆည်မြောင်း ဝန်ကြီးဌာန
ကျေးလက်ဒေသဖွံ့ဖြိုးတိုးတက်ရေးဦးစီးဌာန
ပင်လည်ဘူးမြို့နယ်



လူထုဗဟိုပြုစီမံကိန်း
National Community Driven Development Project
(NCDDP)



ကျေးရွာဖွံ့ဖြိုးရေးအစီအစဉ်
Village Development Plan (VDP)
ပန်းချူကျေးရွာ ၊ ဟံသာတံကျေးရွာအုပ်စု

၂၀၁၈ခုနှစ်

ပင်လည်ဘူးမြို့



မာတိကာ

၁။ပင်လည်ဘူးမြို့နယ်မြေပုံ 2

၂။ဟဲသတ်အုပ်စုမြေပုံ 3

၃။ကျေးရွာအုပ်စုတွင်ပါဝင်သောကျေးရွာစာရင်းများ 4

၄။ကျေးရွာအခြေခံအချက်အလက်များ 4

၅။လူထုပူးပေါင်းပါဝင်သောလူမှုဆန်းစစ်ခြင်းနှင့်အကဲဖြတ်ခြင်းလုပ်ငန်းစဉ် (PSA/PRA) အကျဉ်းချုပ်..... 8

၆။ကျေးရွာဖွံ့ဖြိုးရေးအစီအစဉ်အတွက်အသုံးပြုခဲ့သော PRA tools များနှင့်တစ်ခုချင်းစီအတွက်သုံးသပ်ချက်များ ... 7

၇။ကော်မတီဝင်များရွေးချယ်ခြင်းနှင့်ကျေးရွာဖွံ့ဖြိုးရေးအစီအစဉ်ဆောင်ရွက်မှုမှတ်တမ်းဓါတ်ပုံများ **Error! Bookmark not defined.**

၈။ကော်မတီဝင်များစာရင်း..... 30

၉။ပုံစံစ-၁။ကျေးရွာအချက်အလက် 34

၁၀။ပုံစံစ-၂။စီမံကိန်းစက်ဝန်းအချိန်ဇယား 45

၁၁။ပုံစံစ-၃။ကျေးရွာဖွံ့ဖြိုးရေးဦးစားပေးအစီအစဉ် 50

၁၂။ပုံစံစ-၄။ကျေးရွာဖွံ့ဖြိုးရေးစီမံကိန်းလုပ်ငန်းခွဲရွေးချယ်ခြင်းပုံစံ 60

၁၃။အစည်းဝေးမှတ်တမ်းများ..... 61

၁၄။ကဏ္ဍအလိုက်ဦးစားပေးဖွံ့ဖြိုးရေးလုပ်ငန်းစဉ်အနှစ်ချုပ် 65



၁။ ပင်လည်ဘူးမြို့နယ်မြေပုံ

စစ်ကိုင်းတိုင်းဒေသကြီး၊ ကသာခရိုင် ပင်လည်ဘူးမြို့နယ် UTM မြေပုံ

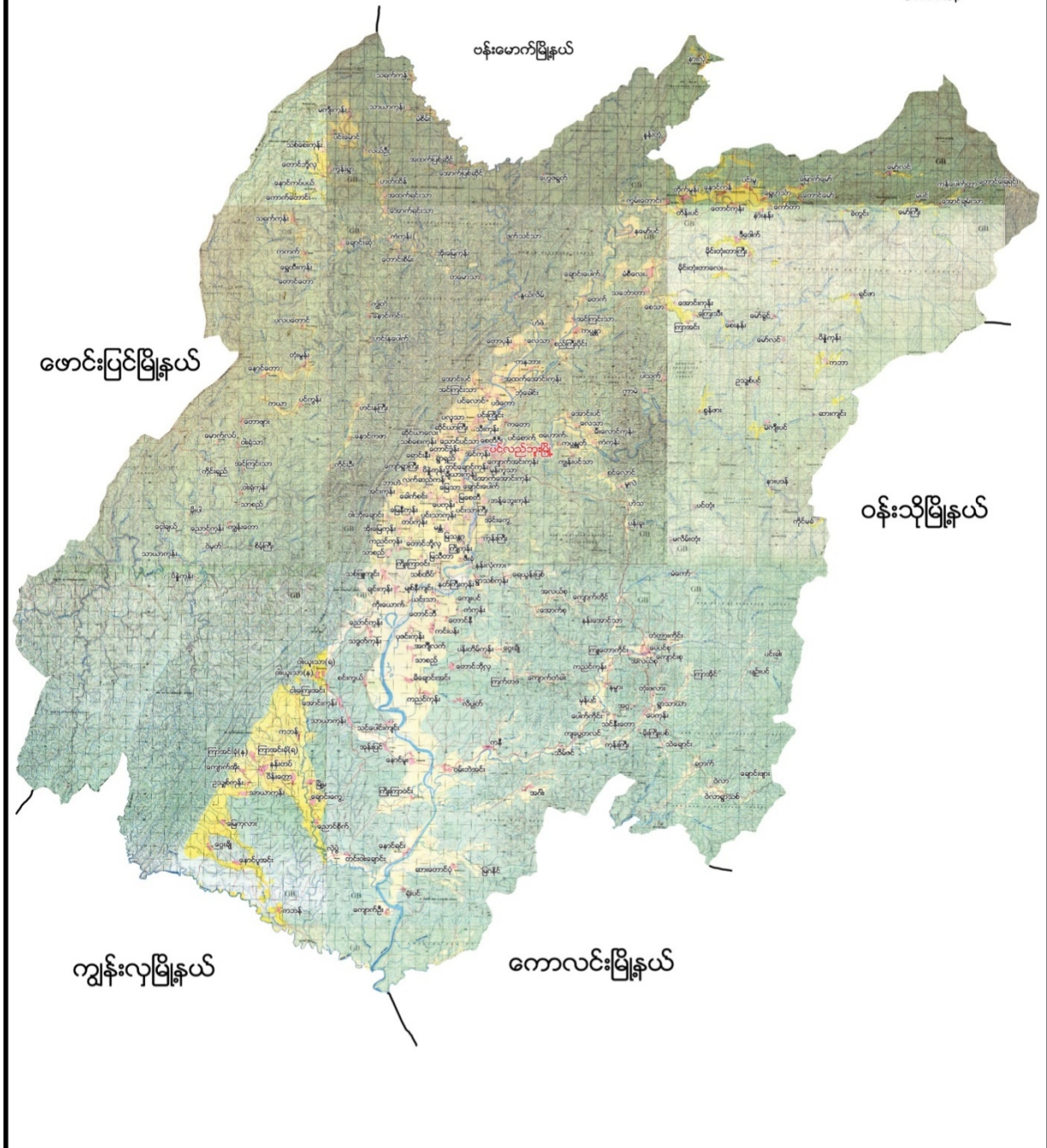



၂။ ဟဲသတ်အုပ်စုမြေပုံ

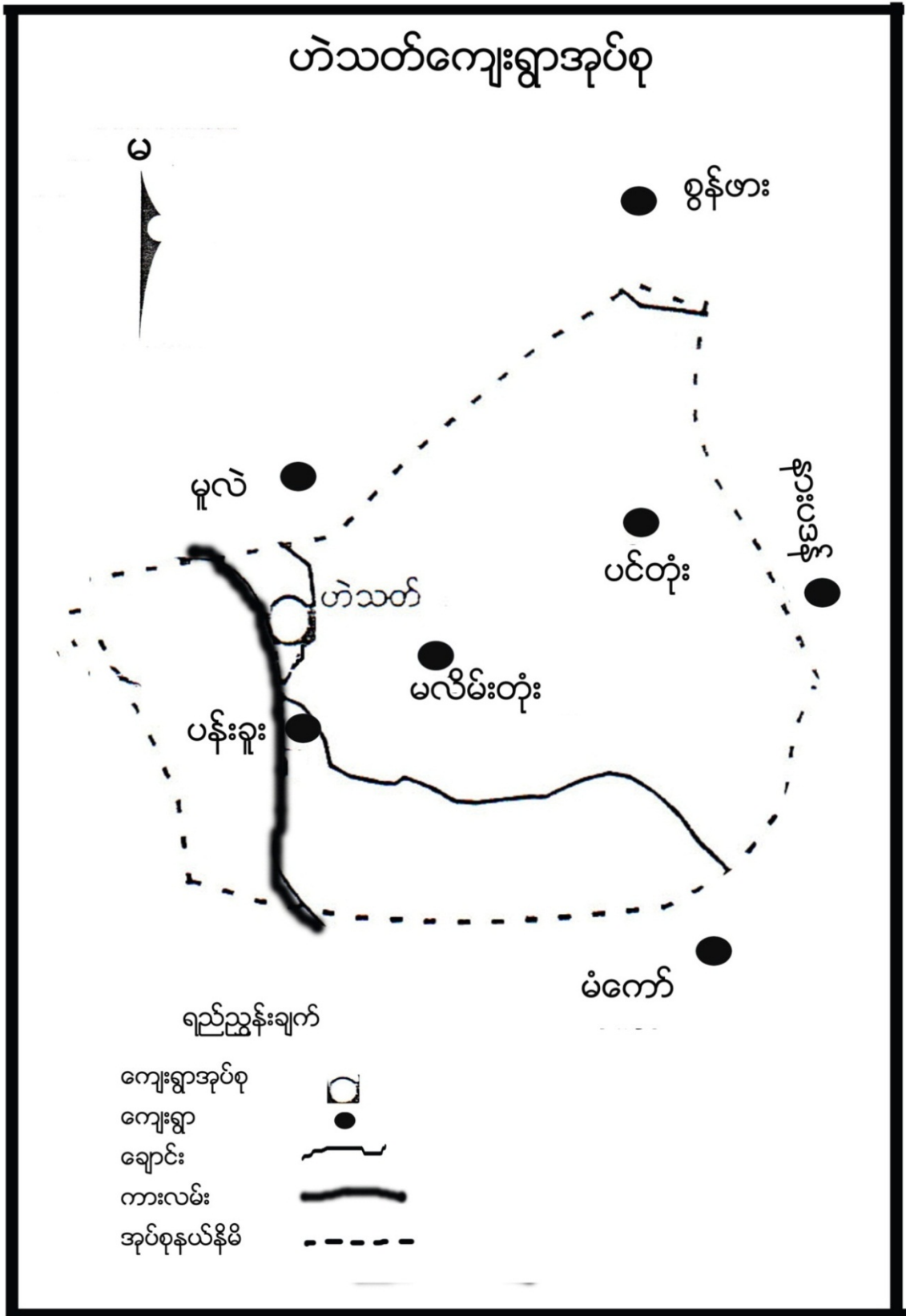



၃။ ကျေးရွာအုပ်စုတွင်ပါဝင်သောကျေးရွာစာရင်းများ

ဟဲသတ်ကျေးရွာအုပ်စုတွင် ပါဝင်သော ကျေးရွာများမှာ ဟဲသတ်ကျေးရွာ၊ ပန်းခူးကျေးရွာ၊ ပင်တုန်းကျေးရွာနှင့် မလိမ်းတုန်းကျေးရွာတို့ပါဝင်သည်။

၄။ ကျေးရွာအခြေခံအချက်အလက်များ

၁။ ကျေးရွာသမိုင်းအကျဉ်း

ပန်းခူးကျေးရွာသည် ဟဲသတ်ကျေးရွာအုပ်စုတွင် ပါဝင်ပါသည်။ ပင်လည်ဘူးမြို့၏ တောင်ဘက် ကောလင်း-ပင်လည်ဘူး ကားလမ်းမကြီးဘေးတွင် တည်ရှိပါသည်။ ပန်းခူးကျေးရွာသည် အိမ်ခြေပေါင်း (၁၇)အိမ်ဖြင့် စတင်တည်ခဲ့ပါသည်။ လက်ရှိအချိန်မှာ အိမ်ပေါင်း (၈၆)အိမ်ရှိပြီး လူဦးရေမှာ (၄၆၅)ဦး ရှိပါသည်။ ကျေးရွာတွင် ဗမာလူမျိုးများ နေထိုင်ကြပါသည်။ ကျေးရွာ၏ အဓိက အသက်မွေးဝမ်းကြောင်း လုပ်ငန်းမှာ လယ်စပါးစိုက်ခြင်း၊ ငှက်ပျောခြံစိုက်ပျိုးခြင်း လုပ်ငန်းများ ဖြစ်ပါသည်။ ပန်းခူးကျေးရွာသည် စီမံကိန်းပထမနှစ်တွင် ကျေးရွာတွင်းကျောက်ချောလမ်း ပြုလုပ်ခဲ့ပါသည်။

၂။ ထူးခြားဖြစ်စဉ်

စစ်ကိုင်းတိုင်းဒေသကြီး ပင်လည်ဘူးမြို့နယ်၊ ဟဲသတ်အုပ်စု၊ ပန်းခူးကျေးရွာ၏ လူဦးရေ ဖြစ်စဉ်ဇယား

| အကြောင်းအရာ | ခုနှစ် | ထိရောက်မှု |
|----------------|--------|--|
| လေတိုက်ခြင်း | ၁၃၅၁ | ဘုန်းကြီးကျောင်း နှင့် အိမ်အဖို့များ လေတိုက်၍ ပျက်စီးခဲ့ပါသည်။ |
| လေတိုက်ခြင်း | ၁၃၆၂ | အိမ် (၅) ဆုံး ပျက်စီးခဲ့ပါသည်။ |
| မိုးဒဏ်ကျခြင်း | ၂၀၁၄ | ဘွဲ့ရိတ်အိမ်များ ပျက်စီးခြင်း ၊ ငှက်ပျောစက (၅၀) နှင့် ခရမ်း ဂျင်ခင်း ၊ ကျောင်းများ ပျက်စီးဆုံးရှုံးခဲ့ရပါသည်။ |
| ကျွန်းကျခြင်း | ၂၀၁၅ | စိုက်ပျိုးရေး စပါးခင်း စက (၃၀) ခန့် နှင့် အိမ် (၃) ဆုံး ခန့် ကျဆုံးခဲ့ပါသည်။ ဈေးဆိုင် (၂) ဆိုင် ကျဆုံးပါ ပျက်စီးခဲ့ရပါသည်။ |



၃။ လူနည်းစုလူမျိုးစုအိမ်ထောင်စု

| အမျိုးအစား | အိမ်ထောင်စု | ကျား | မ | စုစုပေါင်း |
|------------|-------------|------|---|------------|
| မရှိ | - | - | - | - |

၄။ ထိခိုက်လွယ်အုပ်စု

| ထိခိုက်လွယ်အုပ်စု | အိမ်ထောင်စု | ကျား | မ | စုစုပေါင်း |
|-------------------|-------------|------|----|------------|
| သက်ကြီး | ၃၃ | ၁၃ | ၂၅ | ၃၈ |
| မြေယာမဲ့ | ၂၀ | ၄၁ | ၄၀ | ၈၁ |
| မသန်စွမ်း | ၅ | ၁ | ၄ | ၅ |

၅။ အဓိကစီးပွားရေးလုပ်ငန်းများ

| စိုက်ပျိုးရေး | မွေးမြူရေး | အသေးစားစီးပွားရေး | အခြား |
|--------------------------|------------|------------------------|-----------------|
| စပါး | ကျွဲ | စပါးအရောင်းအဝယ် | လက်သမား |
| မြေပဲ | နွား | ဈေးအရောင်းအဝယ် | ပန်းရံသမား |
| - | ဝက် | မြေပဲအရောင်းအဝယ် | ဆိုင်ကယ်ပြုပြင် |
| နှမ်း | ကြက် | နှမ်းအရောင်းအဝယ် | |
| - | | ရွှေကျင်လုပ်ငန်း | |
| ငှက်ပျောမြို့ | | ငှက်ပျောရောင်းဝယ်ခြင်း | |
| ခြင်းတောင်းယုက်လုပ်ခြင်း | | ရောင်းဝယ်ခြင်း | |

၆။ ကျေးရွာအတွင်းအဓိကပိုင်ဆိုင်မှုများ

| ကျေးရွာပိုင်ဆိုင်မှုများ | စိုက်ပျိုးမြေ | စားကျက်မြေ | သစ်တောမြေ | သဲ/ကျောက်ရရှိမှု | ရေတွင်း/ရေကန် | စက်ရေတွင်း |
|--------------------------|---------------|------------|--------------|------------------|---------------|------------|
| အရေအတွက် | ၁၅၀ဧက | ၂၈၀ဧက | ၅၀၀-ဧက | ရှိ | ၂၅ | ၁ |
| ကျေးရွာပိုင်ဆိုင်မှုများ | ကား | ထော်လာဂျီ | စပါးကြိတ်စက် | ခြွေလှေ့စက် | အသေးစားဆည် | ဈေးဆိုင် |
| အရေအတွက် | ၃ | ၁ | ၅ | ၁ | ၂ | ၈ |

၇။ ကျေးရွာအတွင်းအခြားပိုင်ဆိုင်မှုများ

| ကျေးရွာပိုင်ဆိုင်မှုများ | ရေတင်စက် | လယ်ထွန်စက် | ထွန်ထယ် | ကျွဲ | နွား |
|--------------------------|----------|------------|-------------------|---------|------|
| အရေအတွက် | ၁၅ | ၇ | ၃၅ | ၁၀၀ | ၂၀၀ |
| ကျေးရွာပိုင်ဆိုင်မှုများ | ဝက် | ဆိုင်ကယ် | ကျွမ်းကျင်လုပ်သား | လုပ်သား | |
| အရေအတွက် | ၆၀ | ၄၀ | ၁၅ | ၁၅ | |

၈။ အခြားကျေးရွာရှိအသုံးပြုနိုင်သောအရင်းအမြစ်/အချက်အလက်များ

| အရင်းအမြစ် | ဆေးခန်း | အ.လ.က/အ.ထ.က | ဈေး | ကျွမ်းကျင်လုပ်သား | လုပ်သား | မြေတူးစက် | လမ်းကြိတ်စက် |
|------------|---------|-------------|-----|-------------------|---------|-----------|--------------|
| အရေအတွက် | | | - | ၁၀ | ၁၅၀ | ၁ | ၁ |



၅။ လူထုပူးပေါင်းပါဝင်သောလူမှုဆန်းစစ်ခြင်းနှင့် အကဲဖြတ်ခြင်းလုပ်ငန်းစဉ်(PSA/PRA) အကျဉ်းချုပ်

| စဉ် | အကြောင်းအရာ | ရက်စွဲ | ဦးတည်အုပ်စု | တက်ရောက်သူ | | | အဓိကဆွေးနွေးချက်များ |
|-----|--|-----------|---|------------|----|--------|--|
| | | | | ကျား | မ | ပေါင်း | |
| ၁ | ကျေးရွာလူမှုရေးပြသ ယံဇာတပြမြေပုံ (Social Map/ Resource Map) | ၂၀-၁-၂၀၁၇ | ရပ်မိရပ်ဖ၊ ကော်မတီဝင်များ | ၃၆ | ၅၇ | ၉၃ | အိမ်အမျိုးအစားများ၊ အခြေခံအဆောက်အဦးများ၊လမ်း ပန်းဆက်သွယ်ရေးအခြေအနေ လယ်ယာမြေများ၊ မြစ်ချောင်းများ၊ ရေတွင်းရေကန်များ၊သစ်တောမျ ား |
| ၂ | ကျေးရွာအိပ်မက်ပြ မြေပုံ (Dream Map) | ၂၁-၁-၂၀၁၇ | ကျေးရွာစီ/ ထောက်အဖွဲ့၊ကေ ျေးရွာလူထု | ၃၅ | ၃၅ | ၇၀ | နောင်တစ်ချိန်တွင်ကျေးရွာတွင် ဖြစ်စေချင်သော/မြင်စေချင်သေ ာအရာများထည့်သွင်းရေးဆွဲခြင်း |
| ၃ | လူမှုစီးပွားအဆင့်သ တ်မှတ်ခြင်း(Wealth Ranking) | ၂၀-၁-၂၀၁၇ | ချမ်းသာ၊အလယ် အလတ်၊နွမ်းပါး၊အ လွန်နွမ်းပါးအုပ်စုမျ ား | ၃၆ | ၅၃ | ၈၉ | ကျေးရွာလူမှုစီးပွားအုပ်စုများခွဲခြ ားသတ်မှတ်နိုင်ရေးအတွက် အခြေခံစံနှုန်းများသတ်မှတ်ခြင်း၊ ကျေးရွာသားများနှင့် အများသဘောတူခွဲခြားသတ်မှ တ်ခြင်း |
| ၄ | ကျား၊မရေးရာခွဲခြမ်းစိ တ်ဖြာခြင်း | ၂၀-၁-၂၀၁၇ | အမျိုးသားများ နှင့် အမျိုးသမီးများ | ၃၅ | ၅၇ | ၉၃ | အမျိုးသားများ နှင့် အမျိုးသမီးများတန်းတူအခွင့်အေ ရးရရှိမှု နှင့် မရရှိသည့် အကြောင်းအရင်း |
| ၅ | ရာသီခွင်ပြပြက္ခဒိန် (Seasonal Calendar) | ၂၀-၁-၂၀၁၇ | ကော်မတီဝင်၊ အမျိုးသမီး၊ အမျိုးသားများ | ၃၆ | ၅၇ | ၉၃ | ရာသီဥတု၊ စိုက်ပျိုးသီးနှံများ၊ လယ်ယာလုပ်ငန်းများ၊ နေ့စားလုပ်ငန်းများ၊ မွေးမြူရေးလုပ်ငန်းများ၊ ဝမ်းစာဖူလုံမှု နှင့် ပွဲတော်များ |
| ၆ | ပင့်ကူအိမ် ကွန်ယက် (Spider Web) | ၂၁-၁-၂၀၁၇ | အမျိုးသားများနှင့် အမျိုးသမီးများ | ၃၅ | ၅၇ | ၉၂ | အမျိုးသားများနှင့်အမျိုးသမီးများ တန်းတူအခွင့်အရေးရရှိမှုနှင့်မရ ရှိသည့်အကြောင်းအရင်း |



| | | | | | | | |
|---|--|-----------|---|----|----|----|---|
| ၇ | အဖွဲ့အစည်းချိတ်ဆက်ပုံ (Venn Diagram) | ၂၀၂၀-၂၀၂၁ | ကျေးရွာအုပ်ချုပ်ရေးအဖွဲ့၊ ကျေးရွာစီ/ထောက်အဖွဲ့ | ၃၆ | ၅၇ | ၉၃ | ကျေးရွာတွင်းရှိအဖွဲ့အစည်းများနှင့်မည်သို့သောလုပ်ငန်းများအတွက်မည်သည့်အဖွဲ့များချိတ်ဆက်လုပ်ကိုင်မှု |
| ၈ | အခက်အခဲ၊ လုပ်ငန်း၊ မျှော်မှန်းချက်များဖော်ထုတ်ခြင်း | ၂၀၂၀-၂၀၂၁ | အမျိုးသားအမျိုးသမီးကော်မတီဝင်များ | ၄၀ | ၃၈ | ၇၈ | ဆွေးနွေးထားသောအခြေခံအဆောက်အအုံများနှင့်သက်မွေးဝမ်းကျောင်းလုပ်ငန်းများ၊ ကျန်းမာရေး၊ ပညာရေး။ |
| ၉ | ကျေးရွာ၏ (၅)နှစ်စာဦးစားပေးအစီအစဉ်ပြဇယား (Metric Ranking) | ၂၀၂၀-၂၀၂၁ | အမျိုးသားအုပ်စု၊ အမျိုးသမီးအုပ်စု၊ လူငယ်အုပ်စု၊ ရပ်မိရပ်ဖအုပ်စု | ၄၀ | ၃၈ | ၇၈ | အကျိုးပြုဦးရေ၊ အကျိုးခံစားခွင့်နှင့် အဓိကလိုအပ်ချက်များပေါ်မူတည်၍ ဆုံးဖြတ်သည်။ |



၆။ ကျေးရွာဖွံ့ဖြိုးရေးအစီအစဉ်အတွက်အသုံးပြုခဲ့သော PRA tools များနှင့် တစ်ခုချင်းစီအတွက်သုံးသပ်ချက်များ

၆.၁(က)။ ကျေးရွာလူမှုရေးပြမြေပုံနှင့် သုံးသပ်ချက်





ဆွေးနွေးချက်

ကျေးရွာတွင် လူနေထိုင်မှုပုံစံ၊ လမ်းပန်းဆက်သွယ်ရေး၊ ကျန်းမာရေး၊ စီးပွားရေး၊ ပညာရေးနှင့် လူနေအိမ်ခြေတည်ရှိမှုများကို အုပ်စုဖွဲ့၍ ဆွေးနွေးခဲ့ပါသည်။

သုံးသပ်ချက်

ပန်းခူးကျေးရွာတွင် ချမ်းသာ၊ အလယ်အလတ်နှင့် နွမ်းပါးဟူ၍ စီးပွားရေးအဆင့်(၃)ဆင့်သတ်မှတ်ထားပြီး ကျေးရွာတွင် စုစည်းနေထိုင်ကြပါသည်။ ပင်လည်ဘူး-ကောလင်းလမ်းမပေါ်တွင် တည်ရှိပြီး လူနေအိမ် ခြေအများစုမှာ ကားလမ်းဘေးရွာဘေးတွင် စုစည်းနေထိုင်ကြပါသည်။ လမ်းပန်းဆက်သွယ်ရေး ကောင်းမွန်သော်လည်း ကျေးရွာတွင်းရှိ လမ်းများမှာ အတက်အဆင်းများရှိသောကြောင့် မိုးရာသီတွင် လမ်းများဗွက်ထခြင်းကြောင့် စီမံကိန်းပထမနှစ်တွင် သွာလာရအဆင်ပြေစေရန်အတွက် ရွာတွင်း ကျောက်ချောလမ်း ပြုလုပ်ခဲ့ပြီး ဖြစ်ပါသည်။

လူထုများ၏ ကျန်းမာရေးနှင့် ပတ်သက်၍ ကျန်းမာရေးဌာနခွဲရှိပါသည်။ အရေးကြီးသော ကျန်းမာရေးကုသမှုများကို ပင်လည်ဘူး(သို့) ကောလင်းမြို့နယ်ဆေးရုံများသို့ သွားရောက်ကုသရပါသည်။

သောက်သုံးရေကို လက်တူးတွင်နှင့် ပိုက်တွင်းများမှ ခပ်ယူအသုံးပြုကြသော်လည်း နွေရာသီတွင် သောက်သုံးရေ အခက်အခဲရှိပါသည်။ ကျေးရွာ၏အရှေ့ဘက်တွင် ဘုန်းတော်ကြီးကျောင်း၊ ဓမ္မာရုံနှင့် ကျောင်းထဲတွင် စေတီလည်းရှိပါသည်။



၆.၁(ခ)။ကျေးရွာအရင်းအမြစ်ပြမြေပုံနှင့်သုံးသပ်ချက်





ဆွေးနွေးချက်

ကျေးရွာပတ်ဝန်းကျင်ရှိ ရရှိသုံးစွဲနိုင်သော သဘာဝအရင်းအမြစ်များ၊ စီးပွားရေး လုပ်ကိုင်စားသောက်ရသော အရင်းအမြစ်များနှင့် အရင်းအမြစ်နှင့်ဆက်စပ်သော ပြဿနာများကို အုပ်စုဖွဲ့ ဆွေးနွေးခဲ့ပါသည်။

သုံးသပ်ချက်

ကျေးရွာပတ်ဝန်းကျင်ရှိ သစ်တောများမှ ထင်းထုတ်ယူသုံးစွဲနိုင်ပါသည်။ ဆေးဖက်ဝင် သစ်ဥသစ်ဖုများ၊ အိမ်ဆောက်လုပ်ရန် သစ်၊ ဝါးများကိုလည်း ရရှိနိုင်ပါသည်။ ကျေးရွာပတ်ဝန်းကျင်တွင် တောင်ကုန်းများရှိခြင်းကြောင့် တနိုင်တပိုင် ငှက်ပျောခြံစိုက်ပျိုးကြပြီး မိသားစုအတွက်ဝင်ငွေရရှိပါသည်။

ကျေးရွာအရှေ့ဘက်တွင်ချောင်းရှိပါသည်။ လယ်ယာမြေများကို အသုံးပြု၍ စပါးကိုအဓိက စိုက်ပျိုးကြပါသည်။ မြေပဲ၊ ဖရဲသီးနှင့် ဟင်းသီးဟင်းရွက်များကို စိုက်ပျိုးလုပ်ကိုင်ကြပါသည်။ တိုးချဲ့စိုက်ပျိုးရန် လိုအပ် နေပါသေးသည်။

ရွာ၏အရှေ့ဘက်ချောင်းမှ စိုက်ပျိုးရေရရှိသော်လည်း မိုးများသောနှစ်များတွင် ရံဖန်ရံခါ ရေကြီးတတ်ပြီး ရေများဖုံးလွှမ်းကာ စပါးသီးနှံများပျက်စီးတတ်ပါသည်။ မိုးခေါင်ရေရှားမှုကြောင့် စပါးသီးနှံများ ဖြစ်ထွန်းမှုအားနည်းပါသည်။ နှစ်စဉ်ချောင်းရေတိုက်စားမှုကြောင့် စာသင်ကျောင်းနောက်ကျောဘက်တွင် ရေကာနံရံပြုလုပ်ရန် လိုအပ်နေပါသည်။



ဆွေးနွေးချက်

ကျေးရွာတွင်း မျှော်မှန်းထားသော လမ်းအခြေအနေ၊ လမ်းဘေးရေမြောင်းအခြေအနေ၊ ပညာရေး၊ ဆက်သွယ်ရေးအဆင်ပြေရန် ရွာချင်းဆက်တံတားများအကြောင်းကို ဆွေးနွေးခဲ့ကြပါသည်။

သုံးသပ်ချက်

ပန်းခူးကျေးရွာသည် ရွာတွင်းကျောက်ချောလမ်းများ ခင်းပြီးပါက သွားလာရေး အဆင်ပြေကာ ကလေးများ ကျောင်းသွားလာရေး အဆင်ပြေလာခြင်း မူကြိုကျောင်း ပြုပြင်ခြင်းအားဖြင့် ကလေးငယ်များ ကျောင်းတက်ရ အဆင်ပြေနိုင်ခြင်း၊ လမ်းဘေးရေမြောင်းများ စနစ်တကျပြုပြင်ပါက လမ်းပျက်စီးမှုနည်းကာ သွားလာရအဆင်ပြေခြင်း၊ လမ်းရေဝပ်ခြင်းမှ ကာကွယ်နိုင်၍ လမ်းများ ပိုကောင်းလာနိုင်ခြင်း ကျေးရွာအရှေ့ချောင်းတွင် ရွာချင်းဆက်တံတား ပြုလုပ်နိုင်ပါက ဆက်သွယ်ရေး အဆင်ပြေကာ မိုးတွင်းတွင်လည်း အလွယ်တကူ သွားလာနိုင်ပါမည်

စာသင်ကျောင်းရုံးခန်း ဆောင်လုပ်နိုင်ပါက ကျောင်းဆရာ၊ ဆရာမများ လွယ်ကူ အဆင်ပြေစွာ အနားယူနိုင်ကာ၊ စာရွက်စာတမ်း၊ စာရင်းဇယားဖိုင်များ အလွယ်တကူ သိမ်းဆည်းပြုလုပ်နိုင်ခြင်း တို့ကြောင့်ပန်းခူး ကျေးရွာသည် လမ်းပန်းဆက်သွယ်ရေး အဆင်ပြေကာ ဖွံ့ဖြိုးသော ရွာလေးတစ်ရွာဖြစ်လာရန် မျှော်မှန်းမိပါသည်။



၆-၃။ ဥစ္စာနေကြွယ်ဝမှုအဆင့်သတ်မှတ်ခြင်း (Wealth Ranking)

| အဆင့် | အခြေခံစံနှုန်းများ/ ညွှန်းကိန်းများ | အိမ်ထောင်စု | ရာခိုင်နှုန်း |
|-------------------|---|-------------|---------------|
| ချမ်းသာ | အိမ်အခြေအနေ အုတ်တိုက်၊ ပျဉ်ထောင်သွပ်မိုး မြေယာပိုင်ဆိုင်မှု ၈ ဧကအထက် ကျွဲ၊ နွား- ၅ ကောင်အထက် အခြားပိုင်ဆိုင်မှု ဆန်စက်၊ ထွန်စက်၊ ကား၊ ဈေးဆိုင် | ၂၇ | ၃၂% |
| အလယ်အလတ် | အိမ်အခြေအနေ ပျဉ်ထောင်သွပ်မိုး မြေယာပိုင်ဆိုင်မှု ၅-၈ ဧကကြား ကျွဲ၊ နွား- ၅-၃ ကောင်ကြား အခြားပိုင်ဆိုင်မှု ဆိုင်ကယ်၊ ထွန်စက် | ၄၂ | ၄၉% |
| နွမ်းပါး | အိမ်အခြေအနေ ထရံကာသွပ်မိုး မြေယာပိုင်ဆိုင်မှု ၃-၁ ဧကကြား ကျွဲ၊ နွား- ၃-၁ ကောင်ကြား အခြားပိုင်ဆိုင်မှု ဆိုင်ကယ် | ၁၇ | ၁၉% |
| စုစုပေါင်း | | ၈၆ | ၁၀၀% |





၆.၄။ ကျား၊ မရေးရာခွဲခြမ်းစိတ်ဖြာခြင်း

ပန်း ခူးကျေးဇူးစွာ အမျိုးသား၊ အမျိုးသမီးများ၏ ပိုမိုဆိုင်ရာခွဲခြားစိတ်ဖြာခြင်း

| အသုံးပြုခြင်း | ထိန်းချုပ်ခြင်း |
|---|---|
|   |   |
| <p>စက်ပစ္စည်း: ဗီ.ဇီ.ချောင်းသုံးပစ္စည်း</p> <p>အိမ်ထုံးစံပစ္စည်း</p> | <p>အိမ်ခြံမြေ</p> <p>ဗီ.ဇီ.ချောင်းသုံးပစ္စည်း</p> |
| <p>သံ၊ ကျောက်</p> <p>အိမ်ခြံမြေ</p> <p>ဇက်၊ ဝက်</p> | <p>စက်ပစ္စည်း</p> <p>လယ်/ကောက်စား</p> |
| <p>လယ်/ကောက်စား</p> <p>ဆန်/စပါး</p> <p>သစ်တောထွက်ပစ္စည်း</p> | <p>ဇက်၊ ဝက်</p> <p>ဆန်/စပါး</p> <p>သစ်တောထွက်ပစ္စည်း</p> |
| <p>ပျက်စစ်မီ</p> <p>ငှက်ပျော့ခြံ</p> <p>သံ၊ ကျောက်</p> | <p>ပျက်စစ်မီ</p> <p>အိမ်ထုံးစံပစ္စည်း</p> |
| <p>ငှက်ပျော့ခြံ</p> <p>သံ၊ ကျောက်</p> <p>ရေ</p> | <p>ငှက်ပျော့ခြံ</p> <p>ရေ</p> |
| <p>ရေ</p> | |

အညွှန်း

 - အမျိုးသား

 - အမျိုးသမီး



ဆွေးနွေးချက်

အမျိုးသား/အမျိုးသမီးများ ပိုင်ဆိုင်မှု ခွဲခြားစိပ်ဖြာရာတွင် အမျိုးသမီးများ အသုံးပြုသော အရင်းအမြစ်များ/ပစ္စည်းများ၊ အမျိုးသားများအသုံးပြုသော အရင်းအမြစ်များ/ ပစ္စည်းများအား ဆွေးနွေးခြင်းနှင့် ထိန်းချုပ်ခြင်းများကို ဆွေးနွေးခဲ့ပါသည်။

သုံးသပ်ချက်

အသုံးပြုသော အရင်းအမြစ်၊ ပစ္စည်းများကို ဆွေးနွေးရတွင် အမျိုးသားများသည် ထွန်စက်၊ ထွန်တုံး၊ ခြွေစက်၊ ဂေါ်ပြား၊ ကား၊ ဆိုင်ကယ်၊ ရိတ်စက်၊ တောရမ်းစက်၊ ငှက်ပျောစိုက်ပျိုးခင်း၊ ပေါက်ပြားများကို အသုံးပြုကြပါသည်။

အမျိုးသမီးများ အသုံးပြုသော အရင်းအမြစ်/ပစ္စည်းများမှာ မီးဖိုချောင်သုံးပစ္စည်း၊ သောက်သုံးရေ၊ အိမ်သုံးပစ္စည်း၊ ရွှေ စသည်တို့ဖြစ်သည်။

အရင်းအမြစ်များ- ပစ္စည်းများကို ထိန်းချုပ်ရာတွင် အမျိုးသားများက အဖိုးတန်သောပစ္စည်း/ အရင်းအမြစ်များကို ထိန်းချုပ်ကြပြီး အမျိုးသမီးများမှာ တန်ဖိုးနည်းသော ပစ္စည်း/ အရင်းအမြစ်များကို ထိန်းချုပ်ရတာကို ကြည့်ခြင်းအား ဖြင့်အမျိုးသား/အမျိုးသမီး တန်းတူအခွင့်အရေးရရန် အလွန် လိုအပ်နေသည်ကို တွေ့ရပါသည်။



၆.၅။ ရာသီခွင်ပြပြက္ခဒိန် နှင့် သုံးသပ်ချက်

ဟံသာဝတီတက္ကသိုလ်မှ ရာသီခွင်ပြပြက္ခဒိန်

| ရာသီ | လ | နေ့ | အချိန် | အပူချိန် | အခြေအနေ | အခြေအနေ | အခြေအနေ | အခြေအနေ | အခြေအနေ | အခြေအနေ | အခြေအနေ | အခြေအနေ | အခြေအနေ |
|--------------|------------|-----|--------|----------|---------|---------|---------|---------|---------|---------|---------|---------|---------|
| အနောက်ပိုင်း | ဧပြီ | ၁ | ၁၀ | ၁၀ | ၁၀ | ၁၀ | ၁၀ | ၁၀ | ၁၀ | ၁၀ | ၁၀ | ၁၀ | ၁၀ |
| | မေ | ၁ | ၁၀ | ၁၀ | ၁၀ | ၁၀ | ၁၀ | ၁၀ | ၁၀ | ၁၀ | ၁၀ | ၁၀ | ၁၀ |
| | ဇူလိုင် | ၁ | ၁၀ | ၁၀ | ၁၀ | ၁၀ | ၁၀ | ၁၀ | ၁၀ | ၁၀ | ၁၀ | ၁၀ | ၁၀ |
| | စက်တင်ဘာ | ၁ | ၁၀ | ၁၀ | ၁၀ | ၁၀ | ၁၀ | ၁၀ | ၁၀ | ၁၀ | ၁၀ | ၁၀ | ၁၀ |
| | နိုဝင်ဘာ | ၁ | ၁၀ | ၁၀ | ၁၀ | ၁၀ | ၁၀ | ၁၀ | ၁၀ | ၁၀ | ၁၀ | ၁၀ | ၁၀ |
| | ဒီဇင်ဘာ | ၁ | ၁၀ | ၁၀ | ၁၀ | ၁၀ | ၁၀ | ၁၀ | ၁၀ | ၁၀ | ၁၀ | ၁၀ | ၁၀ |
| | ဇန်နဝါရီ | ၁ | ၁၀ | ၁၀ | ၁၀ | ၁၀ | ၁၀ | ၁၀ | ၁၀ | ၁၀ | ၁၀ | ၁၀ | ၁၀ |
| | ဖေဖော်ဝါရီ | ၁ | ၁၀ | ၁၀ | ၁၀ | ၁၀ | ၁၀ | ၁၀ | ၁၀ | ၁၀ | ၁၀ | ၁၀ | ၁၀ |
| | မတ် | ၁ | ၁၀ | ၁၀ | ၁၀ | ၁၀ | ၁၀ | ၁၀ | ၁၀ | ၁၀ | ၁၀ | ၁၀ | ၁၀ |
| | ဧပြီ | ၁ | ၁၀ | ၁၀ | ၁၀ | ၁၀ | ၁၀ | ၁၀ | ၁၀ | ၁၀ | ၁၀ | ၁၀ | ၁၀ |
| | မေ | ၁ | ၁၀ | ၁၀ | ၁၀ | ၁၀ | ၁၀ | ၁၀ | ၁၀ | ၁၀ | ၁၀ | ၁၀ | ၁၀ |
| | ဇူလိုင် | ၁ | ၁၀ | ၁၀ | ၁၀ | ၁၀ | ၁၀ | ၁၀ | ၁၀ | ၁၀ | ၁၀ | ၁၀ | ၁၀ |
| စက်တင်ဘာ | ၁ | ၁၀ | ၁၀ | ၁၀ | ၁၀ | ၁၀ | ၁၀ | ၁၀ | ၁၀ | ၁၀ | ၁၀ | ၁၀ | |
| နိုဝင်ဘာ | ၁ | ၁၀ | ၁၀ | ၁၀ | ၁၀ | ၁၀ | ၁၀ | ၁၀ | ၁၀ | ၁၀ | ၁၀ | ၁၀ | |
| ဒီဇင်ဘာ | ၁ | ၁၀ | ၁၀ | ၁၀ | ၁၀ | ၁၀ | ၁၀ | ၁၀ | ၁၀ | ၁၀ | ၁၀ | ၁၀ | |
| ဇန်နဝါရီ | ၁ | ၁၀ | ၁၀ | ၁၀ | ၁၀ | ၁၀ | ၁၀ | ၁၀ | ၁၀ | ၁၀ | ၁၀ | ၁၀ | |
| ဖေဖော်ဝါရီ | ၁ | ၁၀ | ၁၀ | ၁၀ | ၁၀ | ၁၀ | ၁၀ | ၁၀ | ၁၀ | ၁၀ | ၁၀ | ၁၀ | |
| မတ် | ၁ | ၁၀ | ၁၀ | ၁၀ | ၁၀ | ၁၀ | ၁၀ | ၁၀ | ၁၀ | ၁၀ | ၁၀ | ၁၀ | |
| ဧပြီ | ၁ | ၁၀ | ၁၀ | ၁၀ | ၁၀ | ၁၀ | ၁၀ | ၁၀ | ၁၀ | ၁၀ | ၁၀ | ၁၀ | |
| မေ | ၁ | ၁၀ | ၁၀ | ၁၀ | ၁၀ | ၁၀ | ၁၀ | ၁၀ | ၁၀ | ၁၀ | ၁၀ | ၁၀ | |



ဆွေးနွေးချက်

ပန်းခူးကျေးရွာ၏ ရာသီဥတုအခြေအနေ၊ စိုက်ပျိုးရေး၊ မွေးမြူရေး၊ နေ့စားလုပ်ငန်း၊ သဘာဝဘေးအန္တရာယ် ၊ အလုပ်သမားရှားပါးမှုနှင့် ရာသီအလိုက်ပွဲတော်များကို အုပ်စုဖွဲ့၍ ဆွေးနွေးခဲ့ပါသည်။

သုံးသပ်ချက်

ရာသီဥတုအခြေအနေ-တပို့တွဲလလယ်မှ နယုန်လလယ်အထိ နွေရာသီ၊ နယုန်လလယ်မှ တော်သလင်းလကုန်ထိ မိုးရာသီ၊ သီတင်းကျွတ်လမှ တပို့တွဲလလယ်အထိ ဆောင်းရာသီဖြစ်ပါသည်။

စိုက်ပျိုးရေး- နယုန်လတွင် စပါးစိုက်ရန်၊ ပျိုးထောင်ကြပြီး၊ ဝါဆိုဝါခေါင်လများတွင် စပါးစိုက်ပျိုးကြပါသည်။ နှစ်ရှည်သီးနှံအဖြစ် ငှက်ပျောစိုက်ပျိုးခြင်းကို တနိုင်တပိုင်ပြုလုပ်ကြပါသည်။

မွေးမြူရေး - ကျွဲ၊ နွား၊ ကြက်၊ ဝက်တို့ကို တနိုင်မွေးမြူကြပါသည်။

နေ့စားလုပ်ငန်း- ဝါဆိုဝါခေါင် ၊ တော်သလင်းနှင့် သီတင်းကျွတ်လများတွင် လယ်ယာစိုက်ပျိုး၊ ရိတ်သိမ်းခြင်းလုပ်ငန်းများကြောင့် ဝင်ငွေရရှိမှုများရှိပါသည်။

သဘာဝဘေးအန္တရာယ်-တောင်ကျချောင်းရေကြီးခြင်းကြောင့် ရံဖန်ရံခါ စပါးခင်းများ ရေလွှမ်းတတ်ပါသည်။

ပွဲတော်များ- တန်ခူးလတွင် သင်္ကြန်ပွဲတော်၊ ဝါဆိုလတွင်သင်္ကန်းကပ်ပွဲ၊ သီတင်းကျွတ်လတွင် ဆီမီးပူဇော်ပွဲနှင့် တပေါင်းလတွင် အလှူပွဲများရှိပါသည်။



၆.၆။ပင့်ကူအိမ်ကွန်ယက်နှင့်သုံးသပ်ချက်

တံသတ်အုပ်စု၊ ပန်းချီကျေးရွာ အမျိုးသား အမျိုးသမီး အခြေအရာ
 ဆိုရာ သုံးသပ်ခြင်း ပင့်ကူအိမ်

ရပ်ရေး၊ ရွာကျေးထွက်မှု၊ ပေါင်း
 ပါဝင်မှု
 အလုပ်အကိုင်အခွင့်အလမ်း
 ရရှိမှု
 အခြားအလုပ်အကိုင်အခွင့်အလမ်း
 ရရှိမှု
 ရပ်ရေး၊ ရွာကျေးထွက်မှု
 မြင်ကွင်း
 ပညာသင်ယူတတ်မြောက်မှု

ပါဝင်ဆွေးနွေးသူ - ဦးမျိုးဝင်း၊ ဦးသိန်းဝင်း
 ဦးစောဝင်း၊
 ဒေါ်ဝင်းမာ၊ ဒေါ်စိစိ
 ဒေါ်မာ၊ ဒေါ်တင်ခိုင်၊
 ဒေါ်နန်းသူဇာ၊ ဒေါ်ခေါင်းရီ

အညွှန်း
 အမျိုးသား -
 အမျိုးသမီး -

ပါဝင်ရေးဆွဲသူ - ဦးမျိုးဝင်း၊ ဒေါ်ဝင်းမာ



ဆွေးနွေးချက်

အမျိုးသား/အမျိုးသမီးဆိုင်ရာ သုံးသပ်ခြင်း ပင့်ကူအိမ်ကို ဆွေးနွေးရာတွင် (၁)ပူးပေါင်းပါဝင်မှု (၂)အလုပ်အကိုင်အခွင့်အလမ်းရရှိမှု၊ (၃)တန်းတူအခွင့်အရေးရရှိမှု၊ (၄)ခေါင်းဆောင်နိုင်မှု၊ (၅)ပညာသင်ယူ တတ်မြောက်မှု၊ (၆)ဆုံးဖြတ်ချက်ချနိုင်မှု၊ (၇)အရင်းအမြစ်ပေါ်လက်လှမ်းမီမှု၊ (၈)ဝင်ငွေရရှိမှုဟူ၍ အပိုင်း (၈)ပိုင်းအား ပင့်ကူအိမ်ပုံစံဖြင့် ဆွေးနွေးခဲ့ကြပါသည်။

သုံးသပ်ချက်

ပူးပေါင်းပါဝင်မှု- အမျိုးသားများထက် အမျိုးသမီးများကအဆင့် (၅)ဆင့် သာလွန်နေပြီး အမျိုးသားများက အပြင်ထွက် စီးပွားရှာနေကြခြင်းကြောင့် ဖြစ်သည်။

အလုပ်အကိုင်အခွင့်အလမ်းရရှိမှု- အမျိုးသားများက ပိုမိုအားကောင်းနေပြီး စိုက်ပျိုးရာသီပြီးချိန်တွင် အပြင်ထွက်၍ စီးပွားရှာနေကြခြင်းကြောင့် ဖြစ်သည်။

တန်းတူအခွင့်အရေးရရှိမှု- အမျိုးသားနှင့် အမျိုးသမီးအလွန်ကွာဟနေပြီး အမျိုးသမီးများ အလွန်အားနည်းနေသေးသည်ကို တွေ့ရပါသည်။

ခေါင်းဆောင်နိုင်မှု- အမျိုးသားများက အနည်းငယ်သာလွန်နေတာတွေ့ရပြီး နေရာတိုင်းတွင် တန်းတူမှု မရနိုင်သေးပါ။

ခေါင်းဆောင်မှု/ဆုံးဖြတ်ချက်ချနိုင်မှု- ရပ်ရေးရွာရေးကိစ္စရပ်များတွင် ခေါင်းဆောင်မှုနှင့် ဆုံးဖြတ်ချက် ချသည့် နေရာတွင် အနည်းငယ် ကွာဟမှု ရှိနေပါသေးသည်။

ဆုံးဖြတ်ချက်ချနိုင်မှု- ဆုံးဖြတ်ချက်ချရာတွင် အမျိုးသမီးများ၏ အဆင့်နေရာသည် များစွာ ကွာဟနေသောကြောင့် အမျိုးသားများမှ လက်တွဲခေါ်ရန် လိုအပ်နေပါသည်။

ပညာသင်တတ်မြောက်မှု- အမျိုးသမီးများက သာလွန်နေတာတွေ့ရပြီး တန်းတူညီမျှမှု မရှိသေးပါ။

အရင်းအမြစ်ပေါ်လက်လှမ်းမီမှု-တန်းတူအခွင့်အရေးရရှိပြီး သဘာဝအရင်းအမြစ်များကို တန်းတူ သုံးစွဲနိုင်ခြင်းကြောင့် ဖြစ်သည်။

ဝင်ငွေရရှိမှု- ကွာဟမှုရှိနေပါသည်။ အမျိုးသားများအပြင်ထွက်၍ ဝင်ငွေရှာချိန်တွင် အမျိုးသမီးများ အိမ်မှုကိစ္စ ဆောင်ရွက်နေရသောကြောင့် ဖြစ်သည်။



ဆွေးနွေးချက်

ကျေးရွာတွင်းရှိ အဖွဲ့အစည်းများ ချိတ်ဆက်ဆောင်ရွက်မှုများအား ဆွေးနွေးခြင်း ကျေးရွာတွင်းရှိ အဖွဲ့အစည်းများနှင့် ကျေးရွာအုပ်စုအတွင်းရှိ အဖွဲ့အစည်း၊ မြို့နယ်ရှိအဖွဲ့အစည်းများနှင့် ချိတ်ဆက်ဆောင်ရွက်မှုများကို အုပ်စုဖွဲ့၍ ဆွေးနွေးခဲ့ပါသည်။

သုံးသပ်ချက်

ကျေးရွာလူထုနှင့် အဖွဲ့အစည်းများ ချိတ်ဆက်ဆောင်ရွက်နေသည့် အနေအထားမှာ အုပ်ချုပ်ရေးအဖွဲ့၊ ကျောင်းကော်မတီအဖွဲ့၊ ဟင်းချက်အဖွဲ့၊ အမျိုးသမီးရေးရာ၊ မိခင်နှင့်ကလေးစောင့်ရှောက်ရေး၊ ကြက်ခြေနီအဖွဲ့၊ အမျိုးသားအမျိုးသမီးအဖွဲ့၊ ကပိယအဖွဲ့၊ ဂေါပကအဖွဲ့၊ သက်ကြီးရွယ်အိုအဖွဲ့၊ ဓမ္မစက်ကြာအဖွဲ့၊ ပဌာန်းအဖွဲ့၊ မီးလင်းရေးကော်မတီ၊ လူလတ်အဖွဲ့၊ သမဝါယမ၊ ကျေးလက်ဒေသဖွံ့ဖြိုးရေး၊ လက်သမားအဖွဲ့၊ လူထုဗဟိုပြုစီမံကိန်း၊ အရံမီးသတ်အဖွဲ့များရှိကြပြီး၊ ကျေးရွာဖွံ့ဖြိုးရေး၊ သာရေး၊ နာရေးနှင့် ကျေးရွာအကျိုးပြုလုပ်ငန်းများကို ချိတ်ဆက်ဆောင်ရွက်ကြပါသည်။

ပန်းခူးကျေးရွာနှင့် မြို့နယ်ချိတ်ဆက်ဆောင်ရွက်မှုများမှာ မြို့နယ်အုပ်ချုပ်ရေး၊ လ.ဝ.က၊ ပညားရေးဌာန၊ ကျန်းမာရေးဌာန၊ တိကု၊ သစ်တောဌာန၊ လျှပ်စစ်ဌာန၊ သမဝါယမ၊ မြေစာရင်းဌာန၊ စိုက်ပျိုးရေးဘဏ်၊ ကျေးလက်ဦးစီးကမ္ဘာ့ဘဏ်၊ လူထုဗဟိုပြုစီမံကိန်း၊ မြန်မာ့စီးပွားရေးဘဏ်နှင့် မီးသတ်ဌာနတို့၏ ပံ့ပိုးမှုများရရှိပြီး ကျေးရွာသူရွာသားများအနေဖြင့် သက်ဆိုင်ရာ ကဏ္ဍအလိုက် လိုအပ်သလို ချိတ်ဆက်ဆောင်ရွက်မှုများ၊ အကူအညီတောင်းခံမှုများမှာ အခြားသော ကျေးရွာများကဲ့သို့ ချိတ်ဆက်ဆောင်ရွက်မှုကောင်းကြောင်း တွေ့ရပါသည်။



၆.၈။ အခက်အခဲ၊ လုပ်ငန်းနှင့် မျှော်မှန်းချက်များဖော်ထုတ်ခြင်း

(ပဲခူးတိုင်း) အုပ်စု၊ (ဝန်းချောင်း) ကျေးရွာ အခက်အခဲလုပ်ငန်း၊ မျှော်မှန်းချက်များဖော်ထုတ်ခြင်း (အကျုံးဝင်သောလုပ်ငန်းများ)

| ဦးစားပေးအဆင့် | အခက်အခဲ | လုပ်ငန်း | မျှော်မှန်းချက် | အချိုးအစား | အချိုးအစား | ဆောင်ရွက်ခဲ့သည့်/မည်နှစ် |
|---------------|-----------------------------------|--------------------------|--------------------------|--------------------------|------------|--------------------------|
| ၁။ | ရေ၊ လျှပ်စစ်၊ မြေအောက်ရေ၊ အောက်ရေ | မြေအောက်ရေ၊ မြေအောက်ရေ | ရေ၊ လျှပ်စစ်၊ မြေအောက်ရေ | ရေ၊ လျှပ်စစ်၊ မြေအောက်ရေ | ✓ | ၂၀၂၀-၂၀၂၁ |
| ၂။ | ရေ၊ လျှပ်စစ်၊ မြေအောက်ရေ | ရေ၊ လျှပ်စစ်၊ မြေအောက်ရေ | ရေ၊ လျှပ်စစ်၊ မြေအောက်ရေ | ရေ၊ လျှပ်စစ်၊ မြေအောက်ရေ | ✓ | ၂၀၂၀-၂၀၂၁ |
| ၃။ | ရေ၊ လျှပ်စစ်၊ မြေအောက်ရေ | ရေ၊ လျှပ်စစ်၊ မြေအောက်ရေ | ရေ၊ လျှပ်စစ်၊ မြေအောက်ရေ | ရေ၊ လျှပ်စစ်၊ မြေအောက်ရေ | ✓ | ၂၀၂၀-၂၀၂၁ |
| ၄။ | ရေ၊ လျှပ်စစ်၊ မြေအောက်ရေ | ရေ၊ လျှပ်စစ်၊ မြေအောက်ရေ | ရေ၊ လျှပ်စစ်၊ မြေအောက်ရေ | ရေ၊ လျှပ်စစ်၊ မြေအောက်ရေ | ✓ | ၂၀၂၀-၂၀၂၁ |
| ၅။ | ရေ၊ လျှပ်စစ်၊ မြေအောက်ရေ | ရေ၊ လျှပ်စစ်၊ မြေအောက်ရေ | ရေ၊ လျှပ်စစ်၊ မြေအောက်ရေ | ရေ၊ လျှပ်စစ်၊ မြေအောက်ရေ | ✓ | ၂၀၂၀-၂၀၂၁ |
| ၆။ | ရေ၊ လျှပ်စစ်၊ မြေအောက်ရေ | ရေ၊ လျှပ်စစ်၊ မြေအောက်ရေ | ရေ၊ လျှပ်စစ်၊ မြေအောက်ရေ | ရေ၊ လျှပ်စစ်၊ မြေအောက်ရေ | ✓ | ၂၀၂၀-၂၀၂၁ |

ပုံစံဆွေးနွေးသူ ကျား (၄၀) ဦး၊ မ (၃၈) ဦး ရက်စွဲ။ ၂၂ - ၁၀ - ၂၀၂၁ မှတ်တမ်းတင်သူ (လူထုထုတ်ဖော်ရေးမှူး) ဦး/ဒေါ် တင်တင်အောင်



ဆွေးနွေးချက်

အမျိုးသမီး၊ အမျိုးသားအုပ်စုများမှ ကျေးရွာအခက်အခဲများကို ဦးစွာဆွေးနွေးခြင်း၊ မျှော်မှန်းချက်ကို ဆွေးနွေးခြင်း၊ အခက်အခဲများကို ဖြေရှင်းနိုင်ရေးအတွက် ဆောင်ရွက်ရမည့် လုပ်ငန်းများကို ဆွေးနွေးခဲ့ကြပါသည်။

သုံးသပ်ချက်

ဆွေးနွေးရရှိလာသော ကျေးရွာဖွံ့ဖြိုးရေးလုပ်ငန်းများအား သက်ဆိုင်ရာ အဖွဲ့အစည်းများနှင့် ချိတ်ဆက်ဆောင်ရွက်သွားရန်လိုအပ်ကြောင်း၊ ကျေးရွာခွဲခေါင်းဆောင်များ၊ အုပ်စုအုပ်ချုပ်ရေးမှူးများ မှတစ်ဆင့် မြို့နယ်စီမံခန့်ခွဲမှုကော်မတီသို့ ဆက်လက်တင်ပြရန် လိုအပ်ကြောင်းသုံးသပ်ရပါသည်။



၆.၉။ ဦးစားပေးအစီအစဉ်ပြဇယား(Matrix Ranking)

ကျေးရွာဖွံ့ဖြိုးရေးအစီအစဉ်

မန်.ခူ

ကျေးရွာအုပ်စု

ဟင်္သာတ

| စဉ် | အကြောင်းအရာ | ၀ | ၂ | ၃ | ၄ | ၅ | ၆ | ၇ | ၈ | ၉ | ၁၀ | ရမှတ် | အဆင့် | မှတ်ချက် |
|-----|-------------------------|---|---|---|---|---|---|---|---|---|----|-------|-------|----------|
| ၀ | ရွာကွင်း၊ လမ်း၊ မြေပြင် | X | ၁ | ၁ | ၁ | ၁ | ၁ | | | | | ၅ | ၅၁ | ပထမဆုံး |
| ၂ | ရွာကွင်း၊ လမ်း၊ မြေပြင် | | X | ၂ | ၂ | ၂ | ၂ | | | | | ၄ | ၂ | တတိယဆုံး |
| ၃ | စာသင်ကျောင်း၊ ပုခုံးဆုံ | | | X | ၃ | ၃ | ၃ | | | | | ၃ | ၃ | တစ်ဆင့် |
| ၄ | ရွာကွင်း၊ လမ်း | | | | X | ၄ | ၄ | | | | | ၂ | ၄ | |
| ၅ | စာသင်ကျောင်း၊ မြေပြင် | | | | | X | ၅ | | | | | ၁ | ၅ | |
| ၆ | မြေပြင်ကျေးဇူး | | | | | | X | | | | | - | ၆ | |
| ၇ | | | | | | | | X | | | | | | |
| ၈ | | | | | | | | | X | | | | | |
| ၉ | | | | | | | | | | X | | | | |
| ၁၀ | | | | | | | | | | | X | | | |

ပါဝင်ဆွေးနွေးသူ ကျား(၄၀)၊ မ(၃၈)၊ ရက်စွဲ။ ၂၂.၁၀.၂၀၁၇ မှတ်တမ်းတင်သူ (လှထူးထူး)၊ ရေးမှူး(ကျေးရွာဖွံ့ဖြိုးရေးအဖွဲ့)



ဆွေးနွေးချက်

ဆွေးနွေးရရှိသော ကျေးရွာဖွံ့ဖြိုးရေးလုပ်ငန်းများကို ဦးစားပေးအဆင့် ရွေးချယ်သတ်မှတ် ရန်အတွက် လုပ်ငန်းတစ်ခုနှင့် တစ်ခုနှိုင်းယှဉ် အမှတ်ပေးသည့်စနစ်ကို အသုံးပြုခဲ့ကြပါသည်။

သုံးသပ်ချက်

ဦးစားပေးအဆင့်အလိုက် လူထုဗဟိုပြုစီမံကိန်းမှ ပံ့ပိုးငွေဖြင့် ဆောင်ရွက်ပြီးသော လုပ်ငန်းများ ရှိသကဲ့သို့ အခြားအဖွဲ့အစည်းများနှင့် ချိတ်ဆက်ဆောင်ရွက် ဆောင်ရွက်ရမည့် လုပ်ငန်းများလည်း ရှိပါသည်။ ကိုယ်ထူကိုယ်ထဆောင်ရွက် နိုင်ရေးအတွက်လည်း ကျေးရွာလူထု အစည်းအဝေးပွဲများတွင် ချပြဆွေးနွေးသွားရန် လိုအပ်မည်ဖြစ်ပါသည်။



၇။ ကော်မတီဝင်များရွေးချယ်ခြင်းနှင့်ကျေးရွာဖွံ့ဖြိုးရေးအစီအစဉ်ဆောင်ရွက်မှုမှတ်တမ်းခါတ်ပုံများ



အမျိုးသားအုပ်စု၏မှတ်တမ်းခါတ်ပုံ



အမျိုးသမီးအုပ်စု၏မှတ်တမ်းခါတ်ပုံ



လူငယ်အုပ်စု၏မှတ်တမ်းခါတ်ပုံ



ထိခိုက်လွယ်အုပ်စုများ၏မှတ်တမ်းခါတ်ပုံ



စေတနာ့ဝန်ထမ်းများရွေးချယ်ခြင်းမှတ်တမ်းခါတ်ပုံ



ကော်မတီရွေးချယ်ခြင်းမှတ်တမ်းခါတ်ပုံ



ဖွံ့ဖြိုးရေးအစီအစဉ်ရေးဆွဲခြင်းမှတ်တမ်းခါတ်ပုံ



ဖွံ့ဖြိုးရေးအစီအစဉ်ရေးဆွဲခြင်းမှတ်တမ်းခါတ်ပုံ



၈။ ကော်မတီဝင်များစာရင်း

(ပန်းချီး) ကျေးရွာ စီမံကိန်းအထောက်အကူပြုကော်မတီ

(ပဲခူးတိုင်း) ကျေးရွာအုပ်စု

စီမံကိန်း (ပဲခူးတိုင်း) စက်ဝန်း

| စဉ် | အမည် | ရာထူး |
|-----|-----------------|--|
| ၁ | ဦးမြင့်စောင့် | ကျေးရွာ စီ/ထောက် ဥက္ကဋ္ဌ |
| ၂ | | ကျေးရွာ စီ/ထောက် ဥက္ကဋ္ဌ |
| ၃ | ဦးမိအောင် | ဝယ်ယူရေးအဖွဲ့ ခေါင်းဆောင် |
| ၄ | ဦးမောင်စိုး | ဝယ်ယူရေးအဖွဲ့ အဖွဲ့ဝင် |
| ၅ | ဒေါ်ဝေကြည်သိန်း | ဝယ်ယူရေးအဖွဲ့ အဖွဲ့ဝင် |
| ၆ | ဦးချစ်အောင်ကြီး | စောင့်ကြည့်ကြီးကြပ်ရေးအဖွဲ့ ခေါင်းဆောင် |
| ၇ | ဦးကျော်အောင် | စောင့်ကြည့်ကြီးကြပ်ရေးအဖွဲ့ဝင် |
| ၈ | ဒေါ်ဝင်းစေ | စောင့်ကြည့်ကြီးကြပ်ရေးအဖွဲ့ဝင် |
| ၉ | ဦးလှစွန်း | လည်ပတ်/ပြင်ထိန်းအဖွဲ့ဝင် |
| ၁၀ | ဦးအောင်ဝင်းလေး | လည်ပတ်/ပြင်ထိန်းအဖွဲ့ဝင် |
| ၁၁ | ဒေါ်ခင်အေး | လည်ပတ်/ပြင်ထိန်းအဖွဲ့ဝင် |
| ၁၂ | ဦးစစ်အောင် | ဝေဖန်အကြံပြု၊ တိုင်ကြားချက်ဖြေရှင်းရေး ကျေးရွာ ကိုယ်စားလှယ် |
| ၁၃ | ဒေါ်နန်းသူဇာ | ဝေဖန်အကြံပြု၊ တိုင်ကြားချက်ဖြေရှင်းရေး ကျေးရွာ ကိုယ်စားလှယ် |
| ၁၄ | ဦးမျိုးဝင်း | စေတနာ့ဝန်ထမ်း |
| ၁၅ | ဒေါ်ခိုင်ဇော် | စေတနာ့ဝန်ထမ်း |
| ၁၆ | ဦးသင်းသင်းအောင် | ကျေးရွာငွေစာရင်းကိုင် |



(ဝန်ခူး) ကျေးရွာ စီမံကိန်းအထောက်အကူပြုကော်မတီ

(၁၃၁၁၁၀၀၀) အုပ်စု

(ဒုတိယ) နှစ် စီမံကိန်းစက်ဝန်း

| စဉ် | အမည် | ရာထူး |
|-----|-------------------|-----------------------------------|
| ၁။ | ဦးဖော့စွန်း | ကျေးရွာစီ/ထောက်ဥက္ကဋ္ဌ |
| ၂။ | ဒေါ်ရွှေစိန် | ကျေးရွာစီ/ထောက်ဥက္ကဋ္ဌ |
| ၃။ | ဦးမဲဖော့စွန်း | ဝယ်ယူရေးခေါင်းဆောင် |
| ၄။ | ဦးဖော့စွန်း | ဝယ်ယူရေးဆပ်ကော်မတီမှတ်တမ်းထိန်း |
| ၅။ | ဒေါ်စိုစို | ဝယ်ယူရေးဆပ်ကော်မတီအဖွဲ့ဝင် |
| ၆။ | ဦးဝင်းကျော် | စောင့်ကြည့်ကြီးကြပ်ရေးခေါင်းဆောင် |
| ၇။ | ဦးစိန်ဖော့စွန်း | စောင့်ကြည့်ကြီးကြပ်ရေးအဖွဲ့ဝင် |
| ၈။ | ဒေါ်ဝင်းစာ | စောင့်ကြည့်ကြီးကြပ်ရေးအဖွဲ့ဝင် |
| ၉။ | ဦးဖော့စွန်းထွန်း | လည်ပတ်/ပြင်ထိန်းခေါင်းဆောင် |
| ၁၀။ | ဒေါ်မြင့်မြင့် | လည်ပတ်/ပြင်ထိန်းအဖွဲ့ဝင် |
| ၁၁။ | ဒေါ်ခင်ချိုဝင်း | လည်ပတ်/ပြင်ထိန်းအဖွဲ့ဝင် |
| ၁၂။ | ဦးဆိုင်ဝင်း | ဝေဖန်အကြံပြုဖြေရှင်းရေးအဖွဲ့ဝင် |
| ၁၃။ | ဒေါ်မြင့်စွန်း | ဝေဖန်အကြံပြုဖြေရှင်းရေးအဖွဲ့ဝင် |
| ၁၄။ | ဦးမျိုးဝင်း | စေတနာ့ဝန်ထမ်း |
| ၁၅။ | ဒေါ်ခင်ကျော်စွန်း | စေတနာ့ဝန်ထမ်း |
| ၁၆။ | ဒေါ်နီလာဝင်း | ကျေးရွာဓမ္မစာရင်းကိုင် |



(ဝနိုးသူ)ကျေးရွာ စီမံကိန်းအထောက်အကူပြုကော်မတီ

(၁၇၁၁၀၀၀)အုပ်စု

(၈၈၀၀၀၀)နယ် စီမံကိန်းစက်ဝန်း

| စဉ် | အမည် | ရာထူး |
|-----|-----------------|-----------------------------------|
| ၁။ | ဦးစောငါး | ကျေးရွာစီ/ထောက်ဥက္ကဋ္ဌ |
| ၂။ | ဒေါ်ဒေါ်ဦး | ကျေးရွာစီ/ထောက်ဥက္ကဋ္ဌ |
| ၃။ | ဦးခဲဒောင်း | ဝယ်ယူရေးခေါင်းဆောင် |
| ၄။ | ဒေါ်ရွှေစိန် | ဝယ်ယူရေးဆပ်ကော်မတီမှတ်တမ်းထိန်း |
| ၅။ | ဦးဝင်းကွင်ဦး | ဝယ်ယူရေးဆပ်ကော်မတီအဖွဲ့ဝင် |
| ၆။ | ဦးစိန်အောင် | စောင့်ကြည့်ကြီးကြပ်ရေးခေါင်းဆောင် |
| ၇။ | ဦးစန်းအောင် | စောင့်ကြည့်ကြီးကြပ်ရေးအဖွဲ့ဝင် |
| ၈။ | ဒေါ်ဝင်းစေ | စောင့်ကြည့်ကြီးကြပ်ရေးအဖွဲ့ဝင် |
| ၉။ | ဦးစိုးသိန်း | လည်ပတ်/ပြင်ထိန်းခေါင်းဆောင် |
| ၁၀။ | ဒေါ်အေးအေးစိန် | လည်ပတ်/ပြင်ထိန်းအဖွဲ့ဝင် |
| ၁၁။ | ဒေါ်ခင်ချိုဝင်း | လည်ပတ်/ပြင်ထိန်းအဖွဲ့ဝင် |
| ၁၂။ | ဦးမြင့်ကွင် | ဝေဖန်အကြံပြုဖြေရှင်းရေးအဖွဲ့ဝင် |
| ၁၃။ | ဒေါ်ခင်လင်းကြည် | ဝေဖန်အကြံပြုဖြေရှင်းရေးအဖွဲ့ဝင် |
| ၁၄။ | ဦးချိုဝင်း | စေတနာ့ဝန်ထမ်း |
| ၁၅။ | ဒေါ်မြင့်အေး | စေတနာ့ဝန်ထမ်း |
| ၁၆။ | ဒေါ်နီလာဝင်း | ကျေးရွာစေ့စားရင်းကိုင် |



(ပန်ချူး)ကျေးရွာ စီမံကိန်းအထောက်အကူပြုကော်မတီ

(ပာသာ)အုပ်စု

(စာရတ္တ)နယ် စီမံကိန်းစက်ဝန်း

| စဉ် | အမည် | ရာထူး |
|-----|-----------------|-----------------------------------|
| ၁။ | ဦးစော်ကျော် | ကျေးရွာစီ/ထောက်ပံ့ဥက္ကဋ္ဌ |
| ၂။ | ဒေါ်ဒေါ်ဇော် | ကျေးရွာစီ/ထောက်ပံ့ဥက္ကဋ္ဌ |
| ၃။ | ဦးစောအောင် | ဝယ်ယူရေးခေါင်းဆောင် |
| ၄။ | ဒေါ်အေးနီ | ဝယ်ယူရေးဆပ်ကော်မတီမှတ်တမ်းထိန်း |
| ၅။ | ဦးမြင့်လွင် | ဝယ်ယူရေးဆပ်ကော်မတီအဖွဲ့ဝင် |
| ၆။ | ဦးစောအောင် | စောင့်ကြည့်ကြီးကြပ်ရေးခေါင်းဆောင် |
| ၇။ | ဒေါ်ခင်အေး | စောင့်ကြည့်ကြီးကြပ်ရေးအဖွဲ့ဝင် |
| ၈။ | ဦးသိန်းအေး | စောင့်ကြည့်ကြီးကြပ်ရေးအဖွဲ့ဝင် |
| ၉။ | ဦးကျော် | လည်ပတ်/ပြင်ထိန်းခေါင်းဆောင် |
| ၁၀။ | ဒေါ်အေးအေးစိန် | လည်ပတ်/ပြင်ထိန်းအဖွဲ့ဝင် |
| ၁၁။ | ဦးစောအောင်ကျော် | လည်ပတ်/ပြင်ထိန်းအဖွဲ့ဝင် |
| ၁၂။ | ဦးစောအောင် | ဝေဖန်အကြံပြုဖြေရှင်းရေးအဖွဲ့ဝင် |
| ၁၃။ | ဒေါ်အေးအေး | ဝေဖန်အကြံပြုဖြေရှင်းရေးအဖွဲ့ဝင် |
| ၁၄။ | ဦးကျော် | စေတနာ့ဝန်ထမ်း |
| ၁၅။ | ဒေါ်အေးအေး | စေတနာ့ဝန်ထမ်း |
| ၁၆။ | ဒေါ်အေးအေး | ကျေးရွာဝေဖန်ရေးကော်မတီ |



ပြပုံစံ-၁။ ကျေးရွာအချက်အလက်

ပုံစံ - ၁ - ကျေးရွာ အချက်အလက် (FORM PC 1)

လမ်းညွှန်။ ပထမဆုံးအကြိမ် ကျေးရွာသို့ ရောက်ရှိချိန်တွင် စည်းရုံးရေးမှူးက ကျေးရွာ ရာအိမ်မှူးကို ကျေးရွာကော်မတီဖွဲ့ စည်းရုံးခြင်း အစည်းအဝေးမတိုင်မီ ဤ အချက်အလက်များ ကောက်ယူပေးရန် တောင်းဆိုခြင်းနှင့်အညီ စည်းရုံးရေးမှူးအမည် ကျင်းပစဉ် စိစစ်ရမည်။

| | | | | | |
|------------------------------|-----------|------------|---------------|---------------------|-------------|
| ရာအိမ်မှူးအမည် ကျွန်ုပ်၏: | ဦးစောဝင်း | ဖုန်း | ၀၇-၉၅၇၈၅၅၈၈၆ | စည်းရုံးရေးမှူးအမည် | ဒေါ်ခင်မာမာ |
| ပြည်နယ်/ တိုင်းဒေသကြီး | မြို့နယ် | ပင်လယ်ကွက် | ကျေးရွာအုပ်စု | ဟံသာ | ကျေးရွာ |
| စင်ကိုင်း | | | | | ပန်းချီ |

(က) လူဦးရေ

| တိုင်းရင်းသား | အိမ်ထောင်စုပေါင်း | ကိုးကွယ်သည့်ဘာသာ | အိမ်ထောင်စုပေါင်း |
|-----------------------|-------------------|------------------|-------------------|
| ၁။ ဗမာ | ၆၆ | ၁။ ဗုဒ္ဓ | ၆၆ |
| ၂။ | | ၂။ | |
| ၃။ | | ၃။ | |
| ၄။ အခြားတိုင်းရင်းသား | | ၄။ | |
| လူမျိုးစေ့များ | | | |

| လူဦးရေ | ကျား (အရေအတွက်) | မ (အရေအတွက်) |
|----------------|-----------------|--------------|
| လူဦးရေ | ၂၉၂ | ၂၁၃ |
| အိမ်ထောင်ဦးစီး | ၆၄ | ၇၉ |

(ခ) ကျေးရွာရှိ အခြေခံ အဆောက်အအုံ (Facilities)

| ပညာရေး | ခြံစိမ့် | ကျန်းမာရေး | ခြံစိမ့် | ဘာသာရေး | ခြံစိမ့် |
|----------|-------------------------------------|------------------|-------------------------------------|-----------------------|-------------------------------------|
| အထက | <input type="checkbox"/> | ဆေးရုံ | <input type="checkbox"/> | ဘုရား/စေတီ | <input checked="" type="checkbox"/> |
| အလက | <input type="checkbox"/> | ကျန်းမာရေးဌာန | <input type="checkbox"/> | ဘုန်းကြီးကျောင်း | <input checked="" type="checkbox"/> |
| အမက | <input checked="" type="checkbox"/> | ကျန်းမာရေးဌာနခွဲ | <input type="checkbox"/> | ဟိန္ဒူဘုရားကျောင်း | <input type="checkbox"/> |
| မူကြို | <input checked="" type="checkbox"/> | ဆေးပေးခန်း | <input checked="" type="checkbox"/> | ရေစိမ့်ယူဘုရားကျောင်း | <input type="checkbox"/> |
| အခြား | <input type="checkbox"/> | အခြား | <input type="checkbox"/> | ဗလီ | <input type="checkbox"/> |
| | | | | အခြား | <input type="checkbox"/> |
| မှတ်ချက် | | မှတ်ချက် | | မှတ်ချက် | |

(ဂ) ကျွမ်းကျင်ပညာရှင် (ရွာသား/နေထိုင်)

| | ပညာရေး | | ကျန်းမာရေး | | တည်ဆောက်ရေး | |
|------------|-------------------------------------|-------------------------------------|-----------------------|--------------------------|-----------------|-------------------------------------|
| | နေထိုင် | လည်ပတ် | နေထိုင် | လည်ပတ် | နေထိုင် | လည်ပတ် |
| မူလတန်းပြ | <input checked="" type="checkbox"/> | <input checked="" type="checkbox"/> | ဆရာဝန် | <input type="checkbox"/> | လက်သမား | <input checked="" type="checkbox"/> |
| အလယ်တန်းပြ | <input type="checkbox"/> | <input checked="" type="checkbox"/> | ကျန်းမာရေးဝန်ထမ်း | <input type="checkbox"/> | ပန်းရန် | <input type="checkbox"/> |
| အထက်တန်းပြ | <input type="checkbox"/> | <input type="checkbox"/> | သူနာပြုဆရာမ | <input type="checkbox"/> | လျှပ်စစ်လုပ်သား | <input checked="" type="checkbox"/> |
| မူကြို | <input checked="" type="checkbox"/> | <input type="checkbox"/> | သားဖွား | <input type="checkbox"/> | ပိုက်ဆက် | <input type="checkbox"/> |
| အခြား | <input type="checkbox"/> | <input type="checkbox"/> | ကျေးလက်ကျန်းမာရေးမှူး | <input type="checkbox"/> | မတ္တင်းနှစ် | <input checked="" type="checkbox"/> |
| မှတ်ချက် | | | မှတ်ချက် | | မှတ်ချက် | |



(ဃ) လမ်းပန်းဆက်သွယ်ရေး (အမှန်ဖြစ်ပါ)
 ကျောက်လမ်း () ကတ္တရာ (✓) ကွန်ကရစ် () ဆိုင်ကယ်လမ်း (✓) ကျောက်စရစ် ()
 မြေ (✓) လှသွားလမ်း (✓) အခြား _____

(င) ကျေးရွာဖွံ့ဖြိုးရေး စီမံကိန်း (Village Development Plan) (အမှန်ဖြစ်ပါ)
 (၁) လူထုဗဟိုပြုစီမံကိန်း မတိုင်မီက ကျေးရွာစီမံကိန်း ရှိသလား ရိုး/ မရှိ/ မသိ
 (၂) ရှိလျှင် မည်သည့်နှစ်က ရေးဆွဲခဲ့သလဲ _____ နှစ်/ မသိပါ
 (၃) မြို့နယ်အတည်ပြုချက် ရရှိထားသလား ရိုး/ မရှိ/ မသိ

(စ) ခရီးအကွာအဝေး (Distance)
 (၁) ရွာ (အလယ်) မှ ကျေးရွာအုပ်စု (အလယ်) အကွာအဝေး မိုင်/ဖာလုံ 1.2 /မသိပါ
 (၂) ဤရွာနှင့် ကျေးရွာအုပ်စုရွာ (အလယ်) သွားချိန်
 ခြောက်သွေ့ရာသီ - ထော်လာဂျီ/ ဆိုင်ကယ်/ ခြေလျင် /မြည်း/ လှေ/ အခြား _____ (5/60) နာရီ
 မိုးရာသီ - ထော်လာဂျီ/ဆိုင်ကယ်/ခြေလျင်/မြည်း/လှေ/အခြား _____ (0.5) နာရီ

(ဆ) သဘာဝဘေး ဤကျေးရွာတွင် ရေကြီးခြင်းကဲ့သို့သော သဘာဝဘေး ကျရောက်ခဲ့မှု
 မရှိ ရှိ (ဖော်ပြရန်) ၈၀၀၇၈ / မိုးကြီးကြောင့် (မေ ၂၀၁၅)

ရာအိမ်မှူး အမည် ဦးစက်ထံ

လက်မှတ် 

ရက်စွဲ 5.2.2015

စည်းရုံးရေးမှူး အမည် ဒေါ်ခင်မာမာမြင့်

လက်မှတ် 

ရက်စွဲ 5.2.2015



ပုံစံ - ၈-၁ - ကျေးရွာ အဆုတ်အလက် (FORM PC 1)

လယ်ဥယျာဉ်မှတ်/ ကျေးရွာတစ်ရွာသို့ ပထမဆုံး မိတ်ဆက်ပေးသူများရောက်သောအခါ ကုသရမည့်ကုသမှုများသည် ကျေးရွာအမိန့်အောက်များအား ကျေးရွာအဆုတ်အလက်များကို ပေးပို့ရန်အတွက် တောင်းခံရမည်။ ဤအဆုတ်အလက်များကို စီမံကိန်းမိတ်ဆက်အရည်အဝေတိုင်စီ တောင်းခံရမည်။ စီမံကိန်းမိတ်ဆက်အရည်အဝေတွင် ကုသရမည့်ကုသမှုများသည် ဤအဆုတ်အလက်များအား စစ်ဆေးပြီး မှန်ကန်အောင်ပြုလုပ်ရမည်။ ငြိမ်နင်းစဉ် ကုသရမည့်ကုသမှုများသည် သတင်းအဆုတ်အလက်ထဲသို့ Tablets မှတစ်ဆင့် ပြင်ဆင်ရမည်။

| | | | | | |
|------------------------|-----------|----------|-----------------|---------------|-------------|
| ရာထစ်မှူးအမည် | ဦးစောဝင်း | ဖုန်း | ၀၅. ၉၅၄ ၆၅၅ ၆၆၆ | စဉ်းမှူးအမည် | ဒေါ်စတင်ဖြူ |
| မြည်နယ်/ တိုင်းဒေသကြီး | စစ်ကိုင်း | မြို့နယ် | မင်္ဂလာတန်း | ကျေးရွာအုပ်စု | မင်္ဂလာတန်း |
| | | | | ကျေးရွာ | မင်းဇွန် |

(က) လူဦးရေ

| တိုင်းရင်းသား | အိမ်ထောင်စုအရေအတွက် | တိုးကျယ်သည့်ဘာသာ | အိမ်ထောင်စုအရေအတွက် |
|-------------------------------------|---------------------|------------------|---------------------|
| ၀။ မူလ | ၈၆ | ၀။ မူလ | ၈၆ |
| ၂။ | | ၂။ | |
| ၃။ | | ၃။ | |
| ၄။ အခြားတိုင်းရင်းသား လူမျိုးစုများ | | ၄။ | |

| | | |
|---------------------|----------------|-------------|
| | ကျား (အထွေထွေ) | မ (အထွေထွေ) |
| လူဦးရေ | ၃၂၇ | ၃၄၃ |
| အိမ်ထောင်စုအရေအတွက် | ၆၀ | ၂၆ |

(ခ) ကျေးရွာရှိ အခြေခံ အဆောက်အအုံ (Facilities)

| ပစ္စည်း | မရှိ | ကျန်မာစေမှု | မရှိ | အဆောက်အအုံ | မရှိ |
|-------------------|-------------------------------------|-------------|-------------------------------------|--------------------|--------------------------|
| အထောက်အပံ့အကူရင်း | <input type="checkbox"/> | အဆောက်အအုံ | <input type="checkbox"/> | ကျေးရွာ/အထောက်အပံ့ | မရှိ |
| အလယ်တန်းကျောင်း | <input checked="" type="checkbox"/> | ကျန်မာစေမှု | <input type="checkbox"/> | ကျေးရွာ/အထောက်အပံ့ | မရှိ |
| ပထမတန်းကျောင်း | <input checked="" type="checkbox"/> | ကျန်မာစေမှု | <input checked="" type="checkbox"/> | ကျေးရွာ/အထောက်အပံ့ | <input type="checkbox"/> |
| မူကြိုကျောင်း | <input checked="" type="checkbox"/> | အဆောက်အအုံ | <input type="checkbox"/> | ကျေးရွာ/အထောက်အပံ့ | <input type="checkbox"/> |
| အခြား | <input type="checkbox"/> | အခြား | <input type="checkbox"/> | ကျေးရွာ/အထောက်အပံ့ | <input type="checkbox"/> |
| မူကြို | | | | အခြား | <input type="checkbox"/> |
| မှတ်ချက် | | မှတ်ချက် | | မှတ်ချက် | |

(ဂ) ကျွမ်းကျင်သူများမှတ်တမ်း ၊ ကျေးရွာတွင်နေထိုင်သော သို့မဟုတ် တစ်ချို့ကျေးရွာမှလာရောက်သော ကျွမ်းကျင်သူများ

| ပစ္စည်း | မရှိ | လက်ရှိ | ကျွမ်းကျင်သူ | မရှိ | လက်ရှိ | အဆောက်အအုံ | မရှိ | လက်ရှိ |
|------------------------------|-------------------------------------|-------------------------------------|------------------------------|-------------------------------------|--------------------------|------------|-------------------------------------|--------------------------|
| ပထမတန်း/မူကြို/အထောက်အပံ့ | <input checked="" type="checkbox"/> | <input checked="" type="checkbox"/> | အထောက်အပံ့ | <input type="checkbox"/> | <input type="checkbox"/> | အထောက်အပံ့ | <input checked="" type="checkbox"/> | <input type="checkbox"/> |
| အလယ်တန်း/မူကြို/အထောက်အပံ့ | <input checked="" type="checkbox"/> | <input checked="" type="checkbox"/> | လယ်/အထောက်အပံ့ | <input checked="" type="checkbox"/> | <input type="checkbox"/> | အထောက်အပံ့ | <input checked="" type="checkbox"/> | <input type="checkbox"/> |
| အထောက်အပံ့/မူကြို/အထောက်အပံ့ | <input type="checkbox"/> | <input type="checkbox"/> | အထောက်အပံ့/မူကြို/အထောက်အပံ့ | <input type="checkbox"/> | <input type="checkbox"/> | အထောက်အပံ့ | <input checked="" type="checkbox"/> | <input type="checkbox"/> |
| မူကြို/အထောက်အပံ့ | <input checked="" type="checkbox"/> | <input type="checkbox"/> | အထောက်အပံ့ | <input checked="" type="checkbox"/> | <input type="checkbox"/> | အထောက်အပံ့ | <input type="checkbox"/> | <input type="checkbox"/> |
| အခြား | <input type="checkbox"/> | <input type="checkbox"/> | မြည်သူ/ကျွမ်းကျင်သူ/လက်ရှိ | <input checked="" type="checkbox"/> | <input type="checkbox"/> | အထောက်အပံ့ | <input checked="" type="checkbox"/> | <input type="checkbox"/> |
| မှတ်ချက် | | | မှတ်ချက် | | | မှတ်ချက် | | |



(ဃ) ကျေးရွာသို့ ရောက်ရှိနိုင်သည့်လမ်းအခြေအနေ / ကျေးရွာဝင်ရွာထဲသို့ ရင်းနှီးကျေးရွာအုပ်စုနှင့် ဆက်သွယ်ထားသော လမ်းအခြေအနေ (ဆောက်လုပ်ပြီးရှိပါသော်လည်း) / ကျေးရွာဝင်ရွာထဲသို့ ရင်းနှီးကျေးရွာအုပ်စုနှင့် ဆက်သွယ်ထားသော လမ်းအခြေအနေ (ဆောက်လုပ်မပြုနိုင်ပါ)

ကျေးတံကြိုလမ်း ကတ္တရာလမ်း ကွန်ကရစ်လမ်း မော်ဆော်မိုင်ကယ်လမ်း ✓
 ကျောက်ခင်းလမ်း ✓ မြေဘေးလမ်း ✓ လှေဘူးလမ်း ✓ အခြား _____

(င) ကျေးရွာခွဲ ခြံစာရ စီမံကိန်း (Village Development Plan) (အမှန်ဖြစ်ပါ)

(ဆ) လူထုပေးပို့ပြီစီမံကိန်း မဟုတ်မီက ကျေးရွာစီမံကိန်း ရှိသလား

၂) ရှိလျှင် မည်သည့်နှစ်က ရေးဆွဲခဲ့သလဲ မှီ/ မရှိ/ မသိ မှီ/ မရှိ/ မသိ
 (၃) ပြီးနောက်အထည်ပြုချက် ရရှိသလား မှီ/ မရှိ/ မသိ မှီ/ မရှိ/ မသိ

(ဇ) ခရီးအကွာအဝေး (Distance)

(ဇ) ရွာ (အလယ်) မှ ကျေးရွာအုပ်စု (အလယ်) အကွာအဝေး မိုင်/မာလ် ၁ မိုင် / မာလ်

၂) ဤရွာနှင့် ကျေးရွာအုပ်စု (အလယ်) သွားရန်
 မြောက်ဘက် - ဆော်လတီ/ မိုင်ကယ်/ မြေလျင် / မြေညှိ/ မာလ်/ အခြား ၅ မိုင် () မာလ်
 မြောက် - ဆော်လတီ/ မိုင်ကယ်/ မြေလျင်/ မြေညှိ/ မာလ်/ အခြား ၅ မိုင် () မာလ်

(ဈ) ဆက်သွယ်ရေး ဤကျေးရွာတွင် ရေကြိုခြင်းကိုသို့မဟုတ် ဆက်သွယ်ရေး ကုမ္ပဏီမှ
 မရှိ ရှိ (ဖော်ပြရန်) ကျ. မြို့. ခြံ. (၂၀၁၅)

(ဋ) ကျေးရွာတွင် ခွဲစဉ်ထားသော အဖွဲ့ အစည်းများ
 လူထုပေးပို့ပြီစီမံကိန်းမဟုတ်မီ ဤကျေးရွာတွင် ကျေးရွာခွဲ ခြံစာရအတွက် အစိုးရ(သို့) သာသနာ့အဖွဲ့အစည်း(သို့) စီမံကိန်းတစ်ခုခုမှ
 ခွဲစဉ်ထားသည့် အဖွဲ့ အစည်းများရှိပါသလား

မှီ

ရားစိမ်းကု အမည် ခြံစာရစီမံကိန်း:

လက်မှတ် ရက်စွဲ ၀၈.၀၂.၀၁၆

စည်ကဲစေရမှု အမည် ရက်စွဲ ၀၈.၀၂.၀၁၆

လက်မှတ် ရက်စွဲ ၀၈.၀၂.၀၁၆



ပုံစံ - ၈ - ၁ ကျေးရွာအခြေခံအချက်အလက်များ (Form PC 1)

ညွှန်ကြားမှု ကျေးရွာတစ်ရွာသို့ ပထမဆုံးမိတ်ဆက်ခရီး သွားရောက်သောအခါ လူထုစည်းရုံးရေးမှူးသည် ကျေးရွာ ခေါင်းဆောင်များအား ကျေးရွာအချက်အလက်များကို မေတ္တာရပ်ခံ၍ တောင်းခံရသည်။ ဤအချက်အလက်များကို စီမံကိန်း မိတ်ဆက်အစည်းဝေးပတ်ဝီတောင်းခံရမည်။ စီမံကိန်းမိတ်ဆက်အစည်းဝေးတွင် လူထုစည်းရုံးရေးမှူးသည် ဤအချက်အလက် များအား စင်ဆေးပြီး မှန်ကန်အောင်ပြုလုပ်ရမည်။ ပြီးနောက်တွင် လူထုစည်းရုံးရေးမှူးမှ သတင်းအချက်အလက်ထံသို့ Tablets မှ တဆင့် ဖြည့်သွင်းရမည်။

| | | |
|--------------------------------------|---|---|
| ကျေးရွာခေါင်းဆောင် အမည် ဒါဇင်ဝင်း | ကျေးရွာခေါင်းဆောင်၏ ဖုန်းနံပါတ် ၀၉-၇၇၆၉၆၉၀၄၈ | လူထုစည်းရုံးရေးမှူး၏ အမည် ဒေါ်ခင်မာဖြူ |
| ပြည်နယ်/ဒေသကြီး စစ်ကိုင်း | မြို့နယ် ပုဇွန်တန်း | ကျေးရွာအုပ်စု ဟင်္သာတ |
| | | ကျေးရွာ ပုဇွန်တန်း |

| လူဦးရေ | အိမ်ထောင်စုအရေအတွက် | ကိုးကွယ်သည့်ဘာသာ | အိမ်ထောင်စုအရေအတွက် |
|---|---------------------|--------------------|---------------------|
| လူဦးရေ (၁) ...၈၆၀... | ၈၆၀ | ဘာသာ (၁) ...၈၆၀... | ၈၆ |
| လူဦးရေ (၂) ----- | | ဘာသာ (၂) ----- | |
| လူဦးရေ (၃) ----- | | ဘာသာ (၃) ----- | |
| လူဦးရေစရာ ----- | | ဘာသာစရာ ----- | |
| အခြား | အရေအတွက် | | |
| မသန်စွမ်းသူများ | ၇ | ၇ | ၇ |
| သက်ကြီးရွယ်အိုများ (၆၅ နှစ် နှင့် အထက်) | ၂၈ | ၂၈ | ၂၇ |
| စစ်ဘေးဒုက္ခသည် | | | |

| | အမျိုးသား (အရေအတွက်) | အမျိုးသမီး (အရေအတွက်) |
|----------------------|----------------------|-----------------------|
| လူဦးရေ | | |
| လူဦးရေ (၁) ...၈၆၀... | ၃၃၃ | ၃၄၆ |
| လူဦးရေ (၂) ----- | | |
| လူဦးရေ (၃) ----- | | |
| အခြား | | |
| အိမ်ထောင်စုဦးစီး | ၅၄ | ၂၆ |

(၁) အခြေခံအောက်အဖွဲ့ အသုံးအဆောင်များ

| စာသင်ကျောင်း | အမှတ် ဖြစ်ပါ | ကျန်းမာရေး | အမှတ် ဖြစ်ပါ | ဘာသာရေး အဆောက်အအုံများ | အမှတ် ဖြစ်ပါ |
|-----------------|-------------------------------------|------------------|-------------------------------------|------------------------|--------------------------|
| အထက်တန်းကျောင်း | <input type="checkbox"/> | ဆေးရုံ | <input type="checkbox"/> | ဓနတီ | <input type="checkbox"/> |
| အလယ်တန်းကျောင်း | <input type="checkbox"/> | ကျန်းမာရေးဌာန | <input type="checkbox"/> | တန်းကြီးကျောင်း | <input type="checkbox"/> |
| မူလတန်းကျောင်း | <input checked="" type="checkbox"/> | ကျန်းမာရေးဌာနခွဲ | <input checked="" type="checkbox"/> | ဟိန္ဒူဘုရားကျောင်း | <input type="checkbox"/> |
| ပုဂံကျောင်း | <input checked="" type="checkbox"/> | ဆေးပေးခန်း | <input type="checkbox"/> | ရေပန်းကျောင်း | <input type="checkbox"/> |
| အခြား | <input type="checkbox"/> | အခြား | <input type="checkbox"/> | ဂူ | <input type="checkbox"/> |
| မှတ်ချက် | | မှတ်ချက် | | မှတ်ချက် | ၆-၁ |



ကျွန်းကျင်သူများမှတ်တမ်း (ကျေးရွာတွင်နေထိုင်သော သို့မဟုတ် တခြားရွာမှလာရောက်သော ကျွမ်းကျင်သူများ)

| (၁) တောင်ကျောင်း | | | (၂) ကျန်းမာရေး | | | (၃) လက်မှုပညာရှင် | | |
|------------------|--------------------------|--------------------------|--------------------------|--------------------------|-------------------------------------|---------------------------|-------------------------------------|--------------------------|
| ပုဂ္ဂိုလ် | ရွာတွင်နေထိုင်သူ | အခြားရွာမှလာသူ | ပုဂ္ဂိုလ် | ရွာတွင်နေထိုင်သူ | အခြားရွာမှလာသူ | ပုဂ္ဂိုလ် | ရွာတွင်နေထိုင်သူ | အခြားရွာမှလာသူ |
| ပုဂ္ဂိုလ် | ၂၉ | ၂၉ | ဆရာဝန် | <input type="checkbox"/> | <input type="checkbox"/> | လက်သမား | <input checked="" type="checkbox"/> | <input type="checkbox"/> |
| အထက်တန်းပြဆရာ/မ | <input type="checkbox"/> | <input type="checkbox"/> | လက်ထောက်ကျန်းမာရေးမှူး | <input type="checkbox"/> | <input checked="" type="checkbox"/> | ပန်းချီ | <input checked="" type="checkbox"/> | <input type="checkbox"/> |
| အလယ်တန်းပြဆရာ/မ | <input type="checkbox"/> | ၂၉ | အမျိုးသမီးကျန်းမာရေးဆရာမ | <input type="checkbox"/> | <input checked="" type="checkbox"/> | လှုပ်စစ်ကျွမ်းကျင်ပီးသမား | <input checked="" type="checkbox"/> | <input type="checkbox"/> |
| ပုဂ္ဂိုလ် | ၂၉ | <input type="checkbox"/> | သားဖွားဆရာမ | <input type="checkbox"/> | <input checked="" type="checkbox"/> | ရေပိုက်သူသည်သူ | <input type="checkbox"/> | <input type="checkbox"/> |
| အခြား | <input type="checkbox"/> | <input type="checkbox"/> | ပြည်သူ့ကျန်းမာရေးလုပ်သား | <input type="checkbox"/> | <input checked="" type="checkbox"/> | စက်ပြင်ဆရာ | <input checked="" type="checkbox"/> | <input type="checkbox"/> |
| အခြား | | | မှတ်စုတ် | | | မှတ်စုတ် | | |

(၁) ကျေးရွာသို့ ရောက်ရှိနိုင်သည့် လမ်းအခြေအနေ / ကျေးရွာတစ်ရွာသည် ၎င်း၏ ကျေးရွာအုပ်စုနှင့် ဆက်သွယ်ထားသော လမ်းအခြေအနေ (အောက်ပါတို့ကို ဝိုင်းပါ)

ကျောက်ကြမ်းလမ်း ကတ္တရာလမ်း ကွန်ကရစ်လမ်း မော်တော်ဆိုင်ကယ်လမ်း
 ကျောက်ခင်းလမ်း ခြေသားလမ်း လှသွားလမ်း အခြား _____

(၂) ကျေးရွာဖွံ့ဖြိုးမှုစီမံခန့်ခွဲမှု
 (၁) လူထုဝဟ်ပြုစီမံကိန်းမစတင်မီ ဤကျေးရွာတွင် ကျေးရွာဖွံ့ဖြိုးမှု စီမံခန့်ခွဲမှုရှိခဲ့ပါသလား? ဝိုင်းပါ
 (၂) ရှိပါလျှင် ဤစီမံခန့်ခွဲမှုကို မည်သည့် ခုနှစ်တွင် ပြင်ဆင်ခဲ့ပါသနည်း? နှစ် ၂၀၁၆ မသိပါ
 (၃) ဤစီမံခန့်ခွဲမှုကို ဖြည့်စွက်မှုအတည်ပြုခဲ့ပါသလား? ပြုခဲ့ပါသည်/မပြုခဲ့ပါ /မသိပါ

(၃) ဝေးအကွာအဝေး
 (၁) ဤကျေးရွာ၏ဝဟ်မှ ၎င်းကျေးရွာအုပ်စု၏ဝဟ်အထိ ဝေးအကွာအဝေးသည် မိုင်...../မသိပါ
 (၂) ဤကျေးရွာမှ ၎င်းကျေးရွာအုပ်စု၏ဝဟ်အထိ သွားလာရာတွင် ကြာမြင့်သည့်အချိန်
 မြောက်သွေ့ ရာသီတွင် ကြာချိန် ထော်လာဂျီ/မော်တော်ဆိုင်ကယ်/ခြေလျှင်/လား/မော်တော်ဘုတ်/
 အခြား
 မိုးရာသီတွင် ကြာချိန် ထော်လာဂျီ/မော်တော်ဆိုင်ကယ်/ခြေလျှင်/လား/မော်တော်ဘုတ်/
 အခြား

(၄) ပတ်ဝန်းကျင်ဆိုင်ရာ သဘာဝဘေးအန္တရာယ်
 ဤကျေးရွာတွင် ရေကြီးခြင်းကို သဘာဝဘေးအန္တရာယ်ကုန်ဆုံးရှုံးခြင်း ရှိပါသလား
 မရှိပါ ရှိပါသည် ရှိလျှင် ဝေးအကွာအဝေး
 (၁) ကျေးရွာတွင် ခွဲစည်းထားသော အဖွဲ့အစည်းများ
 လူထုဝဟ်ပြုစီမံကိန်းမတိုင်မီ ဤကျေးရွာတွင် ကျေးရွာဖွံ့ဖြိုးရေးအတွက် အစိုးရ (သို့) ရွာသားများကိုယ်တိုင် (သို့) စီမံကိန်းတစ်ခုခုမှ ခွဲစည်းထားသည့် အဖွဲ့အစည်းများ ရှိပါသလား
 (၁)
 (၂)



အထွေထွေအုပ်ချုပ်ရေး ဦးစီးဌာန (GAD) မှ မှတ်တမ်းတင်ထားခြင်း
 ကျေးဇူးပြုသည် အထွေထွေအုပ်ချုပ်ရေး ဦးစီးဌာန (GAD) မှ မှတ်တမ်းတင်ထားမှု ရှိပါသလား။
 မရှိပါ။ မရှိပါသည်။

ကျေးဇူးခေါင်းစောင်
 လူထုစည်းရုံးရေးမှူး

အမည် ဦးကျော်ဝင်း
 လက်မှတ် *[Signature]* နေ့.ရက် ၂၁.၇.၂၀၁၇
 အမည် ခေါ်ဝေါ်မာဗြဒ်



ပုံစံ - ၈ - ၁ ကျေးရွာအခြေခံအချက်အလက်များ (Form PC 1)

လမ်းညွှန်ချက်။ ကျေးရွာတစ်ရွာသို့ ပထမဆုံးမိတ်ဆက်ခရီး သွားရောက်သောအခါ လူထုစည်းရုံးရေးမှူးသည် ကျေးရွာခေါင်းဆောင်များအား ကျေးရွာအချက်အလက်များကို မေတ္တာရပ်ခံ၍ တောင်းခံရသည်။ ဤအချက်အလက်များကို စီမံကိန်းမိတ်ဆက်အစည်းဝေးမတိုင်မီတောင်းခံရမည်။ စီမံကိန်းမိတ်ဆက်အစည်းဝေးတွင် လူထုစည်းရုံးရေးမှူးသည် ဤအချက်အလက်များအား စစ်ဆေးပြီး မှန်ကန်အောင်ပြုလုပ်ရမည်။ ပြီးနောက်တွင် လူထုစည်းရုံးရေးမှူးမှ သတင်းအချက်အလက်ထံသို့ Tablets မှ တဆင့် ဖြည့်သွင်းရမည်။

| | | |
|--|--|---|
| ကျေးရွာခေါင်းဆောင် အမည် <u>ဦးထွန်းရင်</u> | ကျေးရွာခေါင်းဆောင်၏ နံနံနံပေးပို့ <u>မြို့နယ်</u> | လူထုစည်းရုံးရေးမှူး၏ အမည် <u>ဦးကျော်လွင်</u> |
| ပြည်နယ်/တိုင်းဒေသကြီး <u>ဓနိကင်း</u> | မြို့နယ် <u>ပင်လည်ဆူ</u> | ကျေးရွာအုပ်စု <u>ဟံသာ</u> |
| | | ကျေးရွာ <u>ပန်ဆာ</u> |

က။ လူဦးရေ

| လူမျိုးစု | အိမ်ထောင်စုအရေအတွက် | ကိုးကွယ်အညွှတ်ဘာသာ | အိမ်ထောင်စုအရေအတွက် |
|--|---------------------|-----------------------|---------------------|
| လူမျိုးစု (၁) <u>ဗမာ</u> | <u>၈၃</u> | ဘာသာ (၁) <u>ဗုဒ္ဓ</u> | <u>၈၃</u> |
| လူမျိုးစု (၂) ----- | | ဘာသာ (၂) ----- | |
| လူမျိုးစု (၃) ----- | | ဘာသာ (၃) ----- | |
| လူမျိုးစုစရာ ----- | | ဘာသာစရာ ----- | |
| အခြား | အရေအတွက် | | |
| မသန်စွမ်းသူများ | <u>၃</u> | | |
| သက်ကြီးရွယ်အိုများ (၆၅ နှစ် နှင့် အထက်) | <u>၂၆</u> | | |
| ဗဟုသုတဆိုင်ရာ | | | |

| လူဦးရေ | အမျိုးသား (အရေအတွက်) | အမျိုးသမီး (အရေအတွက်) |
|---------------------|----------------------|-----------------------|
| လူမျိုးစု (၁) ----- | <u>၂၂၂</u> | <u>၂၄၆</u> |
| လူမျိုးစု (၂) ----- | | |
| လူမျိုးစု (၃) ----- | | |
| အခြား | | |
| အိမ်ထောင်စုဦးစီး | <u>၅၇</u> | <u>၂၆</u> |

(ခ) အခြေခံအဆောက်အအုံ အသုံးအဆောင်များ

| စာသင်ကျောင်း | အမှတ် ခြံစိမ်း | ကျန်းမာရေး | အမှတ် ခြံစိမ်း | ဘာသာရေး အဆောက် အအုံများ | အမှတ် ခြံစိမ်း |
|-----------------|-------------------------------------|------------------|-------------------------------------|----------------------------|-------------------------------------|
| အသက်တန်းကျောင်း | <input type="checkbox"/> | ဆေးရုံ | <input type="checkbox"/> | စေတီ | <input checked="" type="checkbox"/> |
| အလယ်တန်းကျောင်း | <input checked="" type="checkbox"/> | ကျန်းမာရေးဌာန | <input type="checkbox"/> | ဘုန်းကြီးကျောင်း | <input checked="" type="checkbox"/> |
| မူလတန်းကျောင်း | <input type="checkbox"/> | ကျန်းမာရေးဌာနခွဲ | <input checked="" type="checkbox"/> | ဟိန္ဒူဘုရားကျောင်း | <input type="checkbox"/> |
| မူကြိုကျောင်း | <input type="checkbox"/> | ဆေးပေးခန်း | <input type="checkbox"/> | ခရစ်ယာန်ကျောင်း | <input type="checkbox"/> |
| အခြား | <input type="checkbox"/> | အခြား | <input type="checkbox"/> | ဗလီ | <input type="checkbox"/> |
| | | | | အခြား | <input type="checkbox"/> |
| မှတ်ချက် | | မှတ်ချက် | | မှတ်ချက် | |



(ဂ) ကျွမ်းကျင်သူများမှတ်တမ်း (ကျေးရွာတွင်နေထိုင်သော သို့မဟုတ် တံခြားရွာမှလာရောက်သော ကျွမ်းကျင်သူများ)

| (၁) စာသင်ကျောင်း | | | (၂) ကျန်းမာရေး | | | (၃) လက်မှုပညာရှင် | | |
|------------------|-------------------------------------|--------------------------|--------------------------|--------------------------|-------------------------------------|---------------------------|-------------------------------------|--------------------------|
| | ရွာတွင်နေထိုင်သူ | အခြားရွာမှလာသူ | | ရွာတွင်နေထိုင်သူ | အခြားရွာမှလာသူ | | ရွာတွင်နေထိုင်သူ | အခြားရွာမှလာသူ |
| မူလတန်းပြဆရာ/မ | <input checked="" type="checkbox"/> | <input type="checkbox"/> | ဆရာဝန် | <input type="checkbox"/> | <input type="checkbox"/> | လက်သမားပန်းရံ | <input checked="" type="checkbox"/> | <input type="checkbox"/> |
| အထက်တန်းပြဆရာ/မ | <input type="checkbox"/> | <input type="checkbox"/> | လက်ထောက်ကျန်းမာရေးမှူး | <input type="checkbox"/> | <input type="checkbox"/> | လျှပ်စစ်ကျွမ်းကျင်ပညာရှင် | <input checked="" type="checkbox"/> | <input type="checkbox"/> |
| အလယ်တန်းပြဆရာ/မ | <input checked="" type="checkbox"/> | <input type="checkbox"/> | အမျိုးသမီးကျန်းမာရေးဆရာမ | <input type="checkbox"/> | <input type="checkbox"/> | ရေပိုက်သူလုပ်သူ | <input type="checkbox"/> | <input type="checkbox"/> |
| မူကြိုဆရာ/မ | <input type="checkbox"/> | <input type="checkbox"/> | သားဖွားဆရာမ | <input type="checkbox"/> | <input checked="" type="checkbox"/> | စက်ပြင်ဆရာ | <input checked="" type="checkbox"/> | <input type="checkbox"/> |
| အခြား | <input type="checkbox"/> | <input type="checkbox"/> | ပြည်သူ့ကျန်းမာရေးလုပ်သား | <input type="checkbox"/> | <input type="checkbox"/> | မှတ်ချက် | | |
| မှတ်ချက် | | | မှတ်ချက် ၆ | ရေသားဖွားဆရာ | | | | |

(ဃ) ကျေးရွာသို့ရောက်ရှိနိုင်သည့် လမ်းအခြေအနေ / ကျေးရွာတစ်ရွာသည် ၎င်း၏ ကျေးရွာအုပ်စုနှင့် ဆက်သွယ်ထားသော လမ်းအခြေအနေ (အောက်ပါတို့ကိုပိုင်းပါ)

ကျောက်ကြမ်းလမ်း ကတ္တရာလမ်း ကွန်ကရစ်လမ်း မော်တော်ဆိုင်ကယ်လမ်း
 ကျောက်ခင်းလမ်း မြေသားလမ်း လူသွားလမ်း အခြား _____

(င) ကျေးရွာဖွံ့ဖြိုးမှုစီမံချက်

(၁) လူထုဗဟိုပြုစီမံကိန်းမစတင်မီ ဤကျေးရွာတွင်ကျေးရွာဖွံ့ဖြိုးမှု စီမံချက်ရှိခဲ့ပါသလား? ပိုင်းပါ
ရှိပါသည်/မရှိပါ/မသိပါ

(၂) ရှိခဲ့ပါလျှင် ဤစီမံချက်ကို မည်သည့် ခုနှစ်တွင်ပြင်ဆင်ခဲ့ပါသနည်း? နှစ်-----/မသိပါ

(၃) ဤစီမံချက်ကို မြို့နယ်မှအတည်ပြုခဲ့ပါသလား? ပြုခဲ့ပါသည်/မပြုခဲ့ပါ/မသိပါ

(စ) ခရီးအကွာအဝေး

(၁) ဤကျေးရွာ၏ဗဟိုမှ ၎င်းကျေးရွာအုပ်စု၏ဗဟိုအထိ ခရီးခိုင်မည်မျှကွာဝေးသနည်း? ခိုင်-----/မသိပါ

(၂) ဤကျေးရွာမှ ၎င်းကျေးရွာအုပ်စုဗဟိုအထိ သွားလာရာတွင်ကြာမြင့်သည့်အချိန်။

ခြောက်သွေ့ရာသီတွင်ကြာချိန် ----- ၀၀:၂၀ ----- ထော်လာဂျီ/မော်တော်ဆိုင်ကယ်/ခြေလျင်/လား/မော်တော်ဘုတ်/
 အခြား -----

မိုးရာသီတွင်ကြာချိန် ----- ၀၀:၂၀ ----- ထော်လာဂျီ/မော်တော်ဆိုင်ကယ်/ခြေလျင်/လား/မော်တော်ဘုတ်/
 အခြား -----

(ဆ) ပတ်ဝန်းကျင်ဆိုင်ရာ သဘာဝဘေးအန္တရာယ်

ဤကျေးရွာတွင် ရေကြီးခြင်းကဲ့သို့ သဘာဝဘေးအန္တရာယ်ကျရောက်ဖူးခြင်း ရှိပါသလား။
 မရှိပါ ရှိပါသည် ရှိလျှင်ဖော်ပြပါ -----

(ဇ) ကျေးရွာတွင် ဖွဲ့စည်းထားသော အဖွဲ့အစည်းများ

လူထုဗဟိုပြုစီမံကိန်းမတိုင်မီ ဤကျေးရွာတွင် ကျေးရွာဖွံ့ဖြိုးရေးအတွက် အစိုးရ (သို့) ရွာသားများကိုယ်တိုင်(သို့) စီမံကိန်းတစ်ခုခုမှ ဖွဲ့စည်းထားသည့် အဖွဲ့အစည်းများရှိပါသလား။

(၁) -----
 (၂) -----



(ဈ) အထွေထွေအုပ်ချုပ်ရေး ဦးစီးဌာန (GAD) မှ မှတ်တမ်းတင်ထားခြင်း
 ဤကျေးရွာသည် အထွေထွေအုပ်ချုပ်ရေး ဦးစီးဌာန (GAD) မှ မှတ်တမ်းတင်ထားမှု ရှိပါသလား။
 မရှိပါ ရှိပါသည်

ကျေးရွာခေါင်းစောင်

အမည် ဦးအောင်

လက်မှတ်  နေ့စွဲ ၂. ၁၀. ၂၀၁၈

လူထုစည်းရုံးရေးမှူး

အမည် - ကျေးရွာအုပ်စုအုပ်ချုပ်ရေး
 ဟဲသတ်ကျေးရွာအုပ်စု
 ပင်လည်ဘူးခြံနယ်
 ဦးကျော်စွာ



၁၀။ ပုံစံ ၈-၂။ စီမံကိန်းစက်ဝန်းအချိန်ဇယား

ပုံစံ - ၈-၂ - စီမံကိန်းအချိန်ဇယား (FORM PC 3)

| လမ်းညွှန်၊ သက်ဆိုင်ရာ စည်းရုံးရေးမှူးများ (CFTF) များက ကျေးဇူးပြုပေးသော စီမံကိန်းတစ်ဆင့်ပြီးတိုင်း ပြည့်ဆည်းရန်၊ စည်းရုံးရေးမှူးအမည် ဒေါ်လိစာ (ခေါ်) | ရက်စွဲ | မြို့နယ် | ပတ်ဝန်းကျင် | မြို့နယ် | ပတ်ဝန်းကျင် | ရက်စွဲ | | အစည်းအဝေး တက်ရောက်သူ | တိုင်းရင်းသား |
|---|------------|------------|-------------|----------|-------------|--------|----------|----------------------|---------------|
| | | | | | | စ ရက် | ပြီး ရက် | | |
| (၁) ပထမအစည်းအဝေး၊ ကော်မတီဖွဲ့စည်းခြင်း | ၅.၂.၂၀၁၅ | ၅.၂.၂၀၁၅ | ၄၈ | ၃၈ | ၈၃ | - | | | |
| (၂) ဒုတိယအစည်းအဝေး၊ ကျေးဇူးစီမံကိန်း ရေးဆွဲခြင်း | ၅.၂.၂၀၁၅ | ၅.၂.၂၀၁၅ | ၄၈ | ၃၈ | ၈၃ | - | | | |
| (၃) ကျေးဇူးအုပ်စု စီမံကိန်း ဆုံးဖြတ်ချက် | ၆.၂.၂၀၁၅ | ၆.၂.၂၀၁၅ | | | | - | | | |
| (၄) မြို့နယ်စီမံကိန်းရေးဆွဲရေးနှင့် အကောင်အထည်ဖော်ရေး ကော်မတီ အတည်ပြုချက် | ၂၂.၅.၂၀၁၅ | ၂၂.၅.၂၀၁၅ | ၁၅ | ၁ | ၁၆ | - | | | |
| (၅) ကျေးဇူး အစီရင်ခံစာ ပြုစုခြင်း | | | | | | | | | |
| (၆.၁) စီမံကိန်း လုပ်ငန်းခွဲ ပြင်ဆင်မှု အစည်းအဝေး (ပုကြိမ်) | ၂၇.၆.၂၀၁၅ | ၂၇.၆.၂၀၁၅ | ၃၅ | ၂၂ | ၅၇ | - | | | |
| (၆.၂) စီမံကိန်း လုပ်ငန်းခွဲ ပြင်ဆင်မှု အစည်းအဝေး (ဒုကြိမ်) | | | | | | | | | |
| (၆.၃) စီမံကိန်း လုပ်ငန်းခွဲ ပြင်ဆင်မှု အစည်းအဝေး (တတိယကြိမ်) | | | | | | | | | |
| (၆.၄) စီမံကိန်း လုပ်ငန်းခွဲ ပြင်ဆင်မှု အစည်းအဝေး (စတုတ္ထကြိမ်) | | | | | | | | | |
| (၆.၅) စီမံကိန်း လုပ်ငန်းခွဲ ပြင်ဆင်မှု အစည်းအဝေး (ပဉ္စမကြိမ်) | | | | | | | | | |
| (၇) လုပ်ငန်း အကောင်အထည်ဖော်ခြင်း | | | | | | | | | |
| (၈.၁) ကျေးဇူးလုပ်ငန်း တိုးတက်မှု တင်ပြခြင်းအစည်းအဝေး (ပုကြိမ်) | ၃၂.၁၂.၂၀၁၅ | ၃၁.၁၂.၂၀၁၅ | ၁၀ | ၇ | ၁၇ | | | | |
| (၈.၂) ကျေးဇူးလုပ်ငန်း တိုးတက်မှု တင်ပြခြင်းအစည်းအဝေး (ဒုကြိမ်) | ၃၀.၁၁.၂၀၁၅ | ၃၀.၁၁.၂၀၁၅ | | | | | | | |
| (၈.၃) ကျေးဇူးလုပ်ငန်း တိုးတက်မှု တင်ပြခြင်းအစည်းအဝေး (တတိယကြိမ်) | | | | | | | | | |
| (၈.၄) ကျေးဇူးလုပ်ငန်း တိုးတက်မှု တင်ပြခြင်းအစည်းအဝေး (စတုတ္ထကြိမ်) | | | | | | | | | |
| (၈.၅) ကျေးဇူးလုပ်ငန်း တိုးတက်မှု တင်ပြခြင်းအစည်းအဝေး (ပဉ္စမကြိမ်) | | | | | | | | | |
| (၉) ဘဏ္ဍာရေး စစ်ဆေးခြင်း | | | | | | | | | |
| (၁၀) လူထုစစ်ဆေးပွဲ | | | | | | | | | |



ရပ်စဲ ၈-၂ - စိတ်နှစ်သက်မှုစာမေးပွဲ (PC 2)

ဝန်ထုပ်ကိုင်ဆောင်မှုအရည်အချင်းစာမေးပွဲ (လက်ထောက်ပိုင်ဆိုင်သူအရည်အချင်းစာမေးပွဲ) စိတ်နှစ်သက်မှုစာမေးပွဲ အတွက် ဝန်ထုပ်ကိုင်ဆောင်မှု အရည်အချင်းစာမေးပွဲ

ဝန်ထုပ်ကိုင်ဆောင်မှု အရည်အချင်းစာမေးပွဲ

၈-၂-၂၀၁၆

စိတ်နှစ်သက်မှုစာမေးပွဲ

စာမေးပွဲအရည်အချင်းစာမေးပွဲ

စာမေးပွဲအရည်အချင်းစာမေးပွဲ

စာမေးပွဲအရည်အချင်းစာမေးပွဲ

| စိတ်နှစ်သက်မှုစာမေးပွဲ | ၈-၂ | | စာမေးပွဲအရည်အချင်းစာမေးပွဲ | | | | စာမေးပွဲအရည်အချင်းစာမေးပွဲ |
|--------------------------------|----------------------------|----------------------------|----------------------------|----------------------------|----------------------------|----------------------------|----------------------------|
| | စာမေးပွဲအရည်အချင်းစာမေးပွဲ | စာမေးပွဲအရည်အချင်းစာမေးပွဲ | စာမေးပွဲအရည်အချင်းစာမေးပွဲ | စာမေးပွဲအရည်အချင်းစာမေးပွဲ | စာမေးပွဲအရည်အချင်းစာမေးပွဲ | စာမေးပွဲအရည်အချင်းစာမေးပွဲ | |
| ၁. စာမေးပွဲအရည်အချင်းစာမေးပွဲ | ၁၈.၀.၁၆ | ၁၈.၀.၁၆ | ၁၆ | ၁၆ | ၁၆ | ၁၆ | ၁၆ |
| ၂. စာမေးပွဲအရည်အချင်းစာမေးပွဲ | ၁၉.၀.၁၆ | ၁၉.၀.၁၆ | ၁၉ | ၁၉ | ၁၉ | ၁၉ | ၁၉ |
| ၃. စာမေးပွဲအရည်အချင်းစာမေးပွဲ | ၂၀.၀.၁၆ | ၂၀.၀.၁၆ | ၂၀ | ၂၀ | ၂၀ | ၂၀ | ၂၀ |
| ၄. စာမေးပွဲအရည်အချင်းစာမေးပွဲ | | | ၂၀ | ၂၀ | ၂၀ | ၂၀ | ၂၀ |
| ၅. စာမေးပွဲအရည်အချင်းစာမေးပွဲ | | | | | | | |
| ၆. စာမေးပွဲအရည်အချင်းစာမေးပွဲ | | | | | | | |
| ၆.၁ စာမေးပွဲအရည်အချင်းစာမေးပွဲ | | | | | | | |
| ၆.၂ စာမေးပွဲအရည်အချင်းစာမေးပွဲ | | | | | | | |



| အမျိုးအမည် | ရက်စွဲ | ရက်စွဲ | ရက်စွဲ | ရက်စွဲ | ရက်စွဲ | ရက်စွဲ | ရက်စွဲ | ရက်စွဲ | ရက်စွဲ |
|---|---------|---------|---------|---------|---------|---------|---------|---------|---------|
| ၁.၂။ ထပ်မံလေ့လာရေးအတွက် ရေးဆွဲခြင်း | ၁၇.၃.၁၇ | ၁၈.၃.၁၇ | ၁၉.၃.၁၇ | ၂၀.၃.၁၇ | ၂၁.၃.၁၇ | ၂၂.၃.၁၇ | ၂၃.၃.၁၇ | ၂၄.၃.၁၇ | ၂၅.၃.၁၇ |
| ၂.၃။ အထူးရေးရာရန်အတွက် လေ့လာရေးအတွက် ရေးဆွဲခြင်း | ၁၇.၃.၁၇ | ၁၈.၃.၁၇ | ၁၉.၃.၁၇ | ၂၀.၃.၁၇ | ၂၁.၃.၁၇ | ၂၂.၃.၁၇ | ၂၃.၃.၁၇ | ၂၄.၃.၁၇ | ၂၅.၃.၁၇ |
| ၃.၄။ ခြင်/ထိန်းအပ်ရေးဆွဲခြင်း | ၁၇.၃.၁၇ | ၁၈.၃.၁၇ | ၁၉.၃.၁၇ | ၂၀.၃.၁၇ | ၂၁.၃.၁၇ | ၂၂.၃.၁၇ | ၂၃.၃.၁၇ | ၂၄.၃.၁၇ | ၂၅.၃.၁၇ |
| ၄။ စီမံကိန်းလုပ်ငန်းခွဲ တိုးတက်မှု စောင့်ကြည့်အစည်းအဝေး | ၂၀.၃.၁၇ | ၂၀.၃.၁၇ | ၂၀.၃.၁၇ | ၂၀.၃.၁၇ | ၂၀.၃.၁၇ | ၂၀.၃.၁၇ | ၂၀.၃.၁၇ | ၂၀.၃.၁၇ | ၂၀.၃.၁၇ |
| ၅။ အစည်းအဝေး ပထမအကြိမ် | ၂၀.၃.၁၇ | ၂၀.၃.၁၇ | ၂၀.၃.၁၇ | ၂၀.၃.၁၇ | ၂၀.၃.၁၇ | ၂၀.၃.၁၇ | ၂၀.၃.၁၇ | ၂၀.၃.၁၇ | ၂၀.၃.၁၇ |
| ၆။ အစည်းအဝေး ဒုတိယအကြိမ် | ၂၀.၃.၁၇ | ၂၀.၃.၁၇ | ၂၀.၃.၁၇ | ၂၀.၃.၁၇ | ၂၀.၃.၁၇ | ၂၀.၃.၁၇ | ၂၀.၃.၁၇ | ၂၀.၃.၁၇ | ၂၀.၃.၁၇ |
| ၇။ အစည်းအဝေး တတိယအကြိမ် | ၂၀.၃.၁၇ | ၂၀.၃.၁၇ | ၂၀.၃.၁၇ | ၂၀.၃.၁၇ | ၂၀.၃.၁၇ | ၂၀.၃.၁၇ | ၂၀.၃.၁၇ | ၂၀.၃.၁၇ | ၂၀.၃.၁၇ |
| ၈။ စီမံကိန်းလုပ်ငန်းခွဲ အပြီးသတ်စစ်ဆေးခြင်း အစည်းအဝေး | ၂၀.၃.၁၇ | ၂၀.၃.၁၇ | ၂၀.၃.၁၇ | ၂၀.၃.၁၇ | ၂၀.၃.၁၇ | ၂၀.၃.၁၇ | ၂၀.၃.၁၇ | ၂၀.၃.၁၇ | ၂၀.၃.၁၇ |
| ၉။ လူထုစစ်ဆေးခွဲအစည်းအဝေး | ၂၀.၃.၁၇ | ၂၀.၃.၁၇ | ၂၀.၃.၁၇ | ၂၀.၃.၁၇ | ၂၀.၃.၁၇ | ၂၀.၃.၁၇ | ၂၀.၃.၁၇ | ၂၀.၃.၁၇ | ၂၀.၃.၁၇ |



ပုံစံ - ၈ - ၂ - စီမံကိန်းစက်ဝန်းအချိန်ဇယား (PC 2)

လမ်းညွှန်ချက်: သက်ဆိုင်ရာလူထုစည်းရုံးရေး/လက်ထောက်နည်းဥပဒေများမှ စီမံကိန်းစက်ဝန်းအစဉ်တစ်ခုစီပြီးစီးတိုင်း ကျေးရွာနှင့် ကျေးရွာအုပ်စုအတွက် ဤပုံစံကို ပြည့်စွမ်းရမည်။

စည်းရုံးရေးများ/လက်ထောက် အမည် ဦးကျော်လွင်ဦး

နေ့စွဲ ၂၀၂၀.၁၀.၂၀

ပြည်နယ်/တိုင်း မြို့နယ် ပင်းလင် ကျေးရွာအုပ်စု ပင်လင် ကျေးရွာ ပင်လင်

စက်ဝန်းအားအမှတ်ကြိုပေါ် စက်ဝန်း(၀) စက်ဝန်း(၂) စက်ဝန်း(၃) စက်ဝန်း(၄)

| စီမံကိန်းစတင်ချက်အစဉ်များ | နေ့စွဲ | | အစည်းအဝေးစတင်တက်ရောက်သူအရေအတွက် | | | |
|---|--------------|-----------------|---------------------------------|---------------------|----------------------|--|
| | စတင်သည့် နေ့ | ပြီးဆုံးသည့်နေ့ | အမျိုးသား အရေအတွက် | အမျိုးသမီး အရေအတွက် | အိမ်ထောင်စု အရေအတွက် | လူမျိုးစုထက်ရောက်သူ အရေအတွက် နှင့် လူမျိုးစုအမည် |
| ၁။ ကျေးရွာစီမံကိန်း စိတ်ဆက်အစည်းအဝေး | ၂၀၂၀.၁၀.၂၀ | ၂၀၂၀.၁၀.၂၀ | ၄၀ | ၃၈ | ၇၈ | ၇၈ ဗမာ |
| ၂။ ကျေးရွာဖွံ့ဖြိုးရေး စီမံချက်ရေးဆွဲခြင်း အစည်းအဝေး | ၂၀၂၀.၁၀.၂၀ | ၂၀၂၀.၁၀.၂၀ | ၂၀ | ၃၈ | ၇၈ | ၇၈ ဗမာ |
| ၃။ ကျေးရွာအုပ်စု လုပ်ငန်းဆောင်ရွက်ချက်စာတမ်း အစည်းအဝေး | ၂၀၂၀.၁၀.၂၀ | ၂၀၂၀.၁၀.၂၀ | ၈ | ၆ | ၁၄ | ၁၄ ဗမာ |
| ၄။ မြို့နယ်အဆင့် စီမံကိန်းရေးဆွဲရေး နှင့် အကောင်အထည်ဖော်ရေးကော်မတီ၏ စီမံကိန်း သုံးသပ်မှု အစည်းအဝေး | | | ၈ | ၈ | ၈ | ၈ |
| ၅။ မြို့နယ် စီမံကိန်းရေးဆွဲရေး နှင့် အကောင်အထည်ဖော်ရေး ကော်မတီ၏ဆုံးဖြတ်မှုကို ရွာသို့ အသိပေး အကြောင်းကြားသည့် အစည်းအဝေး | | | ၈ | ၈ | ၈ | ၈ |
| ၆။ စီမံကိန်းလုပ်ငန်းဆွဲစီမံချက်ရေးဆွဲခြင်း အစည်းအဝေး | | | | | | |
| ၆.၀။ စီမံကိန်းလုပ်ငန်း အကောင်အထည်ဖော် ရေးအပ်အစဉ် ရေးဆွဲခြင်း | | | | | | |



| | | | | | | | | | | | | | |
|---|--|--|--|--|--|--|--|--|--|--|--|--|--|
| ၆.၂။ ယယ်ယူရေးအစီအစဉ် ရေးဆွဲခြင်း | | | | | | | | | | | | | |
| ၆.၃။ ဘလ္လကလေးကုန်ကျမှု လျာထားအစီအစဉ် ရေးဆွဲခြင်း | | | | | | | | | | | | | |
| ၆.၄။ ပြင်/ထိန်းအစီအစဉ် ရေးဆွဲခြင်း | | | | | | | | | | | | | |
| ၇။ စီမံကိန်းလုပ်ငန်းခွဲ တိုးတက်မှု စောင့်ကြည့်အစည်းအဝေး | | | | | | | | | | | | | |
| ၇.၁။ အစည်းအဝေး ပထမအကြိမ် | | | | | | | | | | | | | |
| ၇.၂။ အစည်းအဝေး ဒုတိယအကြိမ် | | | | | | | | | | | | | |
| ၇.၃။ အစည်းအဝေး တတိယအကြိမ် | | | | | | | | | | | | | |
| ၈။ စီမံကိန်းလုပ်ငန်းခွဲ အပြီးသတ်စစ်ဆေးခြင်း အစည်းအဝေး | | | | | | | | | | | | | |
| ၉။ လူထုစစ်ဆေးပွဲအစည်းအဝေး | | | | | | | | | | | | | |



၁၁။ ပုံစံ ၈-၃။ ကျေးရွာဖွံ့ဖြိုးရေးဦးစားပေးအစီအစဉ်

ပုံစံ - ၈-၄ - ကျေးရွာမျှော်မှန်းချက် (FORM PC 4)

လမ်းညွှန်။ ကျေးရွာမျှော်မှန်းချက် အစည်းအဝေးအပြီးတွင် ကျေးရွာ စီ/ထောက်သည် လူထုစည်းရုံးရေးမှူး၏ အကူအညီဖြင့် ဤပုံစံကို ဖြည့်သွင်းရမည်။ လူထုတော်ပြုစီမံကိန်း ရန်ပုံငွေသာမဟုတ်၊ အခြားရန်ပုံငွေများ အပါအဝင် အခက်အခဲအားလုံး၊ ဦးစားပေး အစီအစဉ်များ၊ လုပ်ငန်းစဉ်များပါ ရေးသွင်းပါ။

စည်းရုံးရေးမှူးအမည် ဒေါ်ခင်မာမြင့်

ရက်စွဲ။ ဇူ. ၂. ၂၀၁၅ ပ နှစ် ဒု နှစ် တ နှစ် စ နှစ်

ပြည်နယ်/ တိုင်းဒေသကြီး မြို့နယ် ကျေးရွာအုပ်စု ယံသတ် ကျေးရွာ ဝန်းခူး

စစ်ကိုင်းတိုင်း ပဒဲးလည်တူ

(က) အခက်အခဲများ (အဓိက အခက်အခဲများအနက် အနည်းဆုံး ၅ ခု ရေးပါ)

| အမျိုးသားများဘက်မှ တင်ပြသော အခက်အခဲများ | အမျိုးသမီးများဘက်မှ တင်ပြသော အခက်အခဲများ |
|---|--|
| ၁ ဣတ္ထိလမ်း၊ ဖြူဖြူရောင် | ၁ ဣတ္ထိလမ်း၊ ဖြူဖြူရောင် |
| ၂ စိသတ်ရေကန် (၂၁၈၀) | ၂ စိုက်ပျိုးရေး ရေ ရရှိရန် |
| ၃ ချောင်းကူးတံတား၊ ဆောက်လုပ်ရန် | ၃ ချောင်းကူးတံတား၊ ဆောက်လုပ်ရန် |
| ၄ မျက်စိကျော့ဖုံးဖြူဖြူရောင် | ၄ စာသင်ကျောင်း၊ ဘိဿာ |
| ၅ စိုက်ပျိုးရေး ရေ ရရှိရန် | ၅ စာသင်ကျောင်း၊ ဖြူဖြူရောင် |

(ခ) မျှော်မှန်းချက် နောက် ၅ နှစ်ကြာကာလတွင် ကျေးရွာဖွံ့ဖြိုးမှုအတွက် အဓိက ရည်မှန်းချက်များ (၅ ခု)

| အမျိုးသားများဘက်မှ တင်ပြသော ရည်မှန်းချက် | အမျိုးသမီးများဘက်မှ တင်ပြသော ရည်မှန်းချက် |
|--|---|
| ၁ ဣတ္ထိလမ်း၊ ကောင်း | ၁ ဣတ္ထိလမ်း၊ ကောင်း |
| ၂ စိသတ်ရေကန် ရှိ | ၂ စိုက်ပျိုးရေး ရေ ရရှိ |
| ၃ ချောင်းကူးတံတား၊ ဆောက်လုပ် ဖြေစီး | ၃ ချောင်းကူးတံတား၊ ဆောက်လုပ် ဖြေစီး |
| ၄ မျက်စိကျော့ဖုံးဖြူဖြူဖြေစီး | ၄ စာသင်ကျောင်း၊ ဘိဿာ ရှိ ဖြေ |
| ၅ စိုက်ပျိုးရေး ရေ ရရှိ | ၅ စာသင်ကျောင်း၊ ဖြူဖြူဖြေစီး |

(ဂ) ကျေးရွာတွင် ၃ နှစ်အတွင်း ဆောင်ရွက်မည့် ဦးစားပေး လုပ်ငန်းများ (လူထုတော်ပြုစီမံကိန်း ရန်ပုံငွေသာမဟုတ်၊ အခြားရန်ပုံငွေများအတွက်ပါ ရေးသွင်းပြီး လူထုတော်ပြုစီမံကိန်း ရန်ပုံငွေဖြင့် ဆောင်ရွက်မည့် လုပ်ငန်းကို ခြစ်ပါ)

| ကျေးရွာ ဦးစားပေး ဖွံ့ဖြိုးရေး လုပ်ငန်းများ | ကျား/ မ/ ကျား+မ တင်ပြချက် | လူထုတော်ပြုစီမံကိန်းမှ ဆောင်ရွက်ရန် အမှန်ခြစ်ပါ | ခန့်မှန်း ကုန်ကျငွေ | ခန့်မှန်း အကျိုးပြုဦးရေ |
|--|---------------------------|---|---------------------|-------------------------|
| ၁ | | | | |
| ၂ | | | | |
| ၃ | | | | |
| ၄ | | | | |
| ၅ | | | | |
| ၆ | | | | |

ကျေးရွာစီမံကိန်း အထောက်အကူပြု ကော်မတီ ဥက္ကဋ္ဌ အတည်ပြုချက်

လက်မှတ် ရက်စွဲ ဇူ. ၂. ၂၀၁၅



ပုံစံ - ၈-၄ - ကျေးရွာမျှော်မှန်းချက် (FORM PC 4)

လမ်းညွှန်။ ကျေးရွာမျှော်မှန်းချက် အစည်းအဝေးအပြီးတွင် ကျေးရွာ စီ/ထောက်သည် လူထုစည်းရုံးရေးမှူး၏ အကူအညီဖြင့် ဤပုံစံကို ဖြည့်သွင်းရမည်။ လူထုလှုပ်ပြုစီမံကိန်း ရန်ပုံငွေသာမဟုတ်၊ အခြားရန်ပုံငွေများ အပါအဝင် အခက်အခဲအားလုံး၊ ဦးစားပေး အစီအစဉ်များ၊ လုပ်ငန်းစဉ်များပါ ရေးသွင်းပါ။

စည်းရုံးရေးမှူးအမည် ဒေါ်ခင်မာမြင့်

ရက်စွဲ။ ပ နှစ် ဒု နှစ် တ နှစ် ဝ နှစ်

ပြည်နယ်/ တိုင်းဒေသကြီး စစ်ကိုင်းတိုင်း မြို့နယ် ပင်ပင်ဘူ ကျေးရွာအုပ်စု ဟံသာတ ကျေးရွာ ပင်ပင်

(က) အခက်အခဲများ (အဓိက အခက်အခဲများအနက် အနည်းဆုံး ၅ ခု ရေးပါ)

| အမျိုးသားများဘက်မှ တင်ပြသော အခက်အခဲများ | အမျိုးသမီးများဘက်မှ တင်ပြသော အခက်အခဲများ |
|---|--|
| ၁ <u>အိမ်သာ (အမျှင်သုံး)</u> | ၁ |
| ၂ <u>ရေအေးစနစ်</u> | ၂ |
| ၃ | ၃ |
| ၄ | ၄ |
| ၅ | ၅ |

(ခ) မျှော်မှန်းချက် နောက် ၅ နှစ်ကြာကာလတွင် ကျေးရွာဖွံ့ဖြိုးမှုအတွက် အဓိက ရည်မှန်းချက်များ (၅ ခု)

| အမျိုးသားများဘက်မှ တင်ပြသော ရည်မှန်းချက် | အမျိုးသမီးများဘက်မှ တင်ပြသော ရည်မှန်းချက် |
|--|---|
| ၁ <u>အမျှင်သုံးအိမ်သာ</u> | ၁ |
| ၂ <u>ရေအေးစနစ်</u> | ၂ |
| ၃ | ၃ |
| ၄ | ၄ |
| ၅ | ၅ |

(ဂ) ကျေးရွာတွင် ၃ နှစ်အတွင်း ဆောင်ရွက်မည့် ဦးစားပေး လုပ်ငန်းများ (လူထုလှုပ်ပြုစီမံကိန်း ရန်ပုံငွေသာမဟုတ်၊ အခြားရန်ပုံငွေများအတွက်ပါ ရေးသွင်းပြီး လူထုလှုပ်ပြုစီမံကိန်း ရန်ပုံငွေဖြင့် ဆောင်ရွက်မည့် လုပ်ငန်းကို ခြစ်ပါ)

| ကျေးရွာ ဦးစားပေး ဖွံ့ဖြိုးရေး လုပ်ငန်းများ | ကျား/ မ/ ကျား+မ တင်ပြချက် | လူထုလှုပ်ပြု စီမံကိန်းမှ ဆောင်ရွက်ရန် အမှန်ဖြစ်ပါ | ခန့်မှန်း ကုန်ကျငွေ | ခန့်မှန်း အကျိုးပြုဦးရေ |
|--|---------------------------|---|---------------------|-------------------------|
| ၁ | | | | |
| ၂ | | | | |
| ၃ | | | | |
| ၄ | | | | |
| ၅ | | | | |
| ၆ | | | | |

ကျေးရွာစီမံကိန်း အထောက်အကူပြု ကော်မတီ ဥက္ကဋ္ဌ အတည်ပြုချက်

လက်မှတ် ရက်စွဲ ၅.၂.၂၀၁၅



| စဉ် | ကျေးရွာ ဦးစားပေး ဖွံ့ဖြိုးရေး လုပ်ငန်းများ | ကျား/ မ/ ကျား+မ တင်ပြချက် | လူထုပတ်ဝန်းကျင် စီမံကိန်းမှ ဆောင်ရွက်ရန် အမှန်ဖြစ်ပါ | ခန့်မှန်း ကုန်ကျငွေ | ခန့်မှန်း အကျိုးပြုဦးရေ |
|-----|--|---------------------------------|---|------------------------|----------------------------|
| ၁ | ဥက္ကဋ္ဌတံ၊ လမ်း၊ ဖြူဖြူရောင် | ကျား၊ ၁၀ | | ၅၅ ဘီဇ် | ၅၀၅ ယောက် |
| ၂ | စာသင်ကျောင်း၊ ဖြူဖြူရောင် | မ | | ၅၆ ဘီဇ် | ၄၃ ယောက် |
| ၃ | ရွာကျောင်း၊ ဖြူဖြူရောင် | ကျား | | ၄၃ ဘီဇ် | ၂၀ ယောက် |
| ၄ | စီးသတ်ရေကျန်ဆောက်လုပ်ရန် | မ | | ၃၆ ဘီဇ် | ၅၀၅ ယောက် |
| ၅ | ချောင်းကျန်ဆောက်လုပ်ရန် | ကျား၊ ၁၀ | | ၃၀ ဘီဇ် | ၅၀၅ ယောက် |
| ၆ | | | | | |
| ၇ | | | | | |
| ၈ | | | | | |
| ၉ | | | | | |
| ၁၀ | | | | | |
| ၁၁ | | | | | |
| ၁၂ | | | | | |
| ၁၃ | | | | | |
| ၁၄ | | | | | |
| ၁၅ | | | | | |
| ၁၆ | | | | | |
| ၁၇ | | | | | |
| ၁၈ | | | | | |
| ၁၉ | | | | | |
| ၂၀ | | | | | |

ကျေးရွာစီမံကိန်း အထောက်အကူပြု ကော်မတီ ဥက္ကဋ္ဌ အတည်ပြုချက်
လက်မှတ်

ရက်စွဲ ၅.၂.၂၀၁၅



ပုံစံ ၈-၃ ကျေးရွာဖွံ့ဖြိုးရေး ဦးစီးဌာနအစီအစဉ် (Form FC 3)

လက်ညှိုးနှိပ်ရာတွင် အထက် (၃) ကျေးရွာဖွံ့ဖြိုးရေးမှူးချုပ်အစဉ်အစား ဦးစိုးသောအခါ ကျေးရွာလိပ်ကိန်း အထောက်အကူပြုတော်မူပါသည်။ လူထုစည်းရုံးရေးမှူးအကူအညီဖြင့် ဤပုံစံကိုပြည့်စုံအောင် ဖြည့်သွင်းရမည်။ အားလုံးသော အခက်အခဲအတာဝန်များ ဖြည့်စွက်ပြီးစားပေးအပ်စေရန်နှင့် လူထုပုဂ္ဂိုလ်များ၏ ရန်ပုံငွေအခင်းအပြင်နှင့် မသက်ဆိုင်သည့် လုပ်ငန်းများအားလုံးကိုခေါ်ပြုရမည်။

လူထုစည်းရုံးရေးမှူး/ရန်ကင်း အမည် ပေါ်လစာ ဇေဝ

ခုနှစ် ၂၀၁၆ ခုနှစ်၊ ၁ ဇူလိုင်လ၊ ၂၀ ရက်နေ့၊ အပတ်စဉ် (၇) စက်တင်ဘာ (၁) စက်တင်ဘာ (၂) စက်တင်ဘာ (၃) စက်တင်ဘာ (၄) စက်တင်ဘာ (၅)

| | | | |
|----------------|------------------|---------------|---------------|
| ပြည်နယ်/တိုင်း | ဦးစု | ကျေးရွာအုပ်စု | ကျေးရွာ |
| <u>မကွေး</u> | <u>ပင်လယ်ဘူး</u> | <u>ဟံသာ</u> | <u>ပင်လယ်</u> |

၈. အခက်အခဲအတာဝန်များအားလုံးအစွမ်းဖြင့် - ယခုလက်ရှိအခြေအနေတွင် ဤကျေးရွာဖွံ့ဖြိုးတိုးတက်ရေးအတွက် အဓိကအခက်အခဲအတာဝန်များသည် မည်သည့်ပုဂ္ဂိုလ်သည်(အမျိုးသား/သမီး) အနည်းဆုံးအခက်အခဲ ၅ ခုခေါ်ပြုပါ။

| အမျိုးသား အဖွဲ့မှတင်ပြသော အခက်အခဲအတာဝန်များ | အမျိုးသမီး အဖွဲ့မှတင်ပြသော အခက်အခဲအတာဝန်များ |
|---|---|
| ၀ <u>ရိက္ခာဖြည့်ဆည်းရေးအတွက် ပြင်ဆင်ခြင်း</u> | ၀ <u>ရိက္ခာဖြည့်ဆည်းရေးအတွက် ပြင်ဆင်ခြင်း</u> |
| ၂ <u>ရွေးကောက်ပွဲအတွက် အကူအညီပေးခြင်း</u> | ၂ <u>ရွေးကောက်ပွဲအတွက် အကူအညီပေးခြင်း</u> |
| ၃ <u>ရွေးကောက်ပွဲအတွက် အကူအညီပေးခြင်း</u> | ၃ <u>ရွေးကောက်ပွဲအတွက် အကူအညီပေးခြင်း</u> |
| ၄ <u>ရွေးကောက်ပွဲအတွက် အကူအညီပေးခြင်း</u> | ၄ <u>ရွေးကောက်ပွဲအတွက် အကူအညီပေးခြင်း</u> |
| ၅ <u>ရွေးကောက်ပွဲအတွက် အကူအညီပေးခြင်း</u> | ၅ <u>ရွေးကောက်ပွဲအတွက် အကူအညီပေးခြင်း</u> |

၉. မွှေးနှံခြင်း - ဤကျေးရွာဖွံ့ဖြိုးတိုးတက်ရေးအတွက် အခက်အခဲ (၅) ခုခေါ်ပြုသည့် မှတ်တမ်းနှင့် အခက်အခဲအတာဝန်များသည် အဓိကမွှေးနှံခြင်းအဖြစ် ဖြစ်သည်။

| အမျိုးသားအဖွဲ့မှတင်ပြသော မွှေးနှံခြင်းများ | အမျိုးသမီးအဖွဲ့မှတင်ပြသော မွှေးနှံခြင်းများ |
|---|---|
| ၀ <u>ရိက္ခာဖြည့်ဆည်းရေးအတွက် ပြင်ဆင်ခြင်း</u> | ၀ <u>ရိက္ခာဖြည့်ဆည်းရေးအတွက် ပြင်ဆင်ခြင်း</u> |
| ၂ <u>ရွေးကောက်ပွဲအတွက် အကူအညီပေးခြင်း</u> | ၂ <u>ရွေးကောက်ပွဲအတွက် အကူအညီပေးခြင်း</u> |
| ၃ <u>ရွေးကောက်ပွဲအတွက် အကူအညီပေးခြင်း</u> | ၃ <u>ရွေးကောက်ပွဲအတွက် အကူအညီပေးခြင်း</u> |
| ၄ <u>ရွေးကောက်ပွဲအတွက် အကူအညီပေးခြင်း</u> | ၄ <u>ရွေးကောက်ပွဲအတွက် အကူအညီပေးခြင်း</u> |
| ၅ <u>ရွေးကောက်ပွဲအတွက် အကူအညီပေးခြင်း</u> | ၅ <u>ရွေးကောက်ပွဲအတွက် အကူအညီပေးခြင်း</u> |



၈. ဤစာရွက်အား လာမည့် (၃) နှစ်အတွက် ဦးစားပေး ဖွဲ့စည်းတင်ပြမှု လုပ်ငန်း အစီအစဉ်များအားဖော်ပြပါ။
 (လူထုဝေဟင်္ဂါမိတ်ဆိုင်ရာ နိုင်ငံခြားအတွက် အဆိုပြုသော အစီအစဉ်များကို ဦးစားပေး အဆင့်အတန်းဖော်ပြပြီး ကျန် လူထုဝေဟင်္ဂါ မိတ်ဆိုင်ရာ နိုင်ငံခြားအစီအစဉ်နှင့် ယက်သက်သည့်အစီအစဉ်များလည်းဖော်ပြချိန်ဖြစ်သည်။)

| | လူထုဝေဟင်္ဂါမိတ်ဆိုင်ရာ ဦးစားပေးဖွဲ့စည်းတင်ပြမှု လုပ်ငန်းအစီအစဉ်များ | အဆိုပြုသူ (အမျိုးသားများ/ အမျိုးသမီးများ/ အမျိုးသား+အမျိုးသမီး) | လူထုဝေဟင်္ဂါမိတ်ဆိုင်ရာ အဆိုပြုသည် (ဦးစားပေးအဆင့် အတန်းဖော်ပြပါ) | ခန့်မှန်း ကုန်ကျ စရိတ် | အကျိုးခံစား ခွင့်ရှိသူ နှင့် နှစ်ခြမ်းစိတ်ဆိုင်ရာ အခမဲ့ အတွက် |
|---|--|---|--|------------------------|---|
| ၀ | နိုင်ငံခြားကျေးဇူးတင်ပေးရေးအဖွဲ့ | ကျေးဇူးတင်ပေးရေးအဖွဲ့ | ၁ ၂ | ၃၀၀၀၀၀၀၀ | ၄၆၂ |
| ၂ | ကျေးဇူးတင်ပေးရေးအဖွဲ့ | " | ၃ ၂ | | - |
| ၃ | ကျေးဇူးတင်ပေးရေးအဖွဲ့ | " | ၃ ၃ | | - |
| ၄ | ကျေးဇူးတင်ပေးရေးအဖွဲ့ | " | ၃ ၄ | | - |
| ၅ | ကျေးဇူးတင်ပေးရေးအဖွဲ့ | " | ၃ ၅ | | - |
| ၆ | | " | ၃ ၆ | | - |

ဤစာရွက်ကို ဖြည့်စွက်ပြီး ဖြစ်တည်ရေးဦးစီးဌာနသို့ တင်ပြရမည်။

အမည် ဦးအောင် လက်မှတ် အောင် ရက်စွဲ ၂၀၁၆.၁.၁၆



ပုံစံ - ၈ - ၃ ကျေးရွာဖွံ့ဖြိုးရေး ဦးစားပေးအစီအစဉ် (Form PC 3)

လမ်းညွှန်ချက်၊ အဆင့်(၃) ကျေးရွာမှော်မှန်းချက်အစည်းအဝေး ပြီးဆုံးသောအခါ ကျေးရွာစံမံက်နံး အထောက်အကူပြု ကော်မတီသည် လူထုစည်းရုံးရေးမှူးအကူအညီဖြင့် ဤပုံစံကိုပြည့်စုံအောင် ဖြည့်သွင်းရမည်။

လူထုစည်းရုံးရေးမှူး/ဝန်ထမ်း အမည် ဒေါ်ခင်မာဖြူ

နေ့စွဲ ၉.၁.၂၀၁၇ စက်ဝန်းအား အမှတ်ခြစ်ပါ (V) စက်ဝန်း(၁)
 စက်ဝန်း(၂) စက်ဝန်း(၃) စက်ဝန်း(၄)

ပြည်နယ်/တိုင်း စစ်ကိုင်း မြို့နယ်/ပဒုယျာဉ်/ကျေးရွာအုပ်စု ဟံသာတီ ကျေးရွာ ဝန်ချေး

က။ အခက်အခဲအတားအဆီးများအားဆွေးနွေးခြင်း - ယခုလက်ရှိအခြေအနေတွင် ဤကျေးရွာဖွံ့ဖြိုးတိုးတက်ရေးအတွက် အဓိက အခက်အခဲအတားအဆီးများသည် မည်သည်များဖြစ်ပါသနည်း။ (အမျိုးသား/သမီး အနည်းဆုံးအခက်အခဲ ၅ ခုစီဖော်ပြပါ)

| အမျိုးသား အဖွဲ့မှ တင်ပြသောအခက်အခဲအတားအဆီးများ | အမျိုးသမီး အဖွဲ့မှတင်ပြသောအခက်အခဲအတားအဆီးများ |
|--|---|
| ၀။ ကားလမ်းမှ ကျေးရွာသို့ သွားလာရန် ခက်ခဲခြင်း၊ လမ်းမပြည့်စုံခြင်း၊ အဆင့်မြှင့်တင်ရေးအတွက် အခက်အခဲများရှိခြင်း။ | ၀။ ကျေးရွာတွင် ရေရရှိရန် ခက်ခဲခြင်း၊ ရေအားဖြည့်ရန် အခက်အခဲများရှိခြင်း။ |
| ၁။ ကျေးရွာတွင် ရေရရှိရန် ခက်ခဲခြင်း၊ ရေအားဖြည့်ရန် အခက်အခဲများရှိခြင်း။ | ၁။ ကျေးရွာတွင် ရေရရှိရန် ခက်ခဲခြင်း၊ ရေအားဖြည့်ရန် အခက်အခဲများရှိခြင်း။ |
| ၂။ မြို့ပြကျေးရွာဖွံ့ဖြိုးရေးအတွက် အခက်အခဲများရှိခြင်း။ | ၂။ ကျေးရွာတွင် ရေရရှိရန် ခက်ခဲခြင်း၊ ရေအားဖြည့်ရန် အခက်အခဲများရှိခြင်း။ |
| ၃။ မြို့ပြကျေးရွာဖွံ့ဖြိုးရေးအတွက် အခက်အခဲများရှိခြင်း။ | ၃။ ကျေးရွာတွင် ရေရရှိရန် ခက်ခဲခြင်း၊ ရေအားဖြည့်ရန် အခက်အခဲများရှိခြင်း။ |
| ၄။ ကျေးရွာတွင် ရေရရှိရန် ခက်ခဲခြင်း၊ ရေအားဖြည့်ရန် အခက်အခဲများရှိခြင်း။ | ၄။ ကျေးရွာတွင် ရေရရှိရန် ခက်ခဲခြင်း၊ ရေအားဖြည့်ရန် အခက်အခဲများရှိခြင်း။ |
| ၅။ ကျေးရွာတွင် ရေရရှိရန် ခက်ခဲခြင်း၊ ရေအားဖြည့်ရန် အခက်အခဲများရှိခြင်း။ | ၅။ ကျေးရွာတွင် ရေရရှိရန် ခက်ခဲခြင်း၊ ရေအားဖြည့်ရန် အခက်အခဲများရှိခြင်း။ |

ခ။ မှော်မှန်းခြင်း - နောင်လာမည့် (၅) နှစ် အတွင်း ကျေးရွာဖွံ့ဖြိုးရေး မှော်မှန်းလျာထားချက်များအား တင်ပြပါ။

| အမျိုးသားအဖွဲ့မှ တင်ပြသောမှော်မှန်းချက်များ | အမျိုးသမီးအဖွဲ့မှ တင်ပြသောမှော်မှန်းချက်များ |
|---|---|
| ၀။ ကျေးရွာအတွင်း ရေ၊ ကျွေးမွေးရေး၊ မြေသွေး၊ လမ်းပန်းဆက်သွယ်ရေး၊ အဆင့်မြှင့်တင်ရေးအတွက် အခက်အခဲများရှိခြင်း။ | ၀။ ကျေးရွာအတွင်း ရေ၊ ကျွေးမွေးရေး၊ မြေသွေး၊ လမ်းပန်းဆက်သွယ်ရေး၊ အဆင့်မြှင့်တင်ရေးအတွက် အခက်အခဲများရှိခြင်း။ |
| ၁။ ကျေးရွာအတွင်း ရေ၊ ကျွေးမွေးရေး၊ မြေသွေး၊ လမ်းပန်းဆက်သွယ်ရေး၊ အဆင့်မြှင့်တင်ရေးအတွက် အခက်အခဲများရှိခြင်း။ | ၁။ ကျေးရွာအတွင်း ရေ၊ ကျွေးမွေးရေး၊ မြေသွေး၊ လမ်းပန်းဆက်သွယ်ရေး၊ အဆင့်မြှင့်တင်ရေးအတွက် အခက်အခဲများရှိခြင်း။ |
| ၂။ ကျေးရွာအတွင်း ရေ၊ ကျွေးမွေးရေး၊ မြေသွေး၊ လမ်းပန်းဆက်သွယ်ရေး၊ အဆင့်မြှင့်တင်ရေးအတွက် အခက်အခဲများရှိခြင်း။ | ၂။ ကျေးရွာအတွင်း ရေ၊ ကျွေးမွေးရေး၊ မြေသွေး၊ လမ်းပန်းဆက်သွယ်ရေး၊ အဆင့်မြှင့်တင်ရေးအတွက် အခက်အခဲများရှိခြင်း။ |
| ၃။ ကျေးရွာအတွင်း ရေ၊ ကျွေးမွေးရေး၊ မြေသွေး၊ လမ်းပန်းဆက်သွယ်ရေး၊ အဆင့်မြှင့်တင်ရေးအတွက် အခက်အခဲများရှိခြင်း။ | ၃။ ကျေးရွာအတွင်း ရေ၊ ကျွေးမွေးရေး၊ မြေသွေး၊ လမ်းပန်းဆက်သွယ်ရေး၊ အဆင့်မြှင့်တင်ရေးအတွက် အခက်အခဲများရှိခြင်း။ |
| ၄။ ကျေးရွာအတွင်း ရေ၊ ကျွေးမွေးရေး၊ မြေသွေး၊ လမ်းပန်းဆက်သွယ်ရေး၊ အဆင့်မြှင့်တင်ရေးအတွက် အခက်အခဲများရှိခြင်း။ | ၄။ ကျေးရွာအတွင်း ရေ၊ ကျွေးမွေးရေး၊ မြေသွေး၊ လမ်းပန်းဆက်သွယ်ရေး၊ အဆင့်မြှင့်တင်ရေးအတွက် အခက်အခဲများရှိခြင်း။ |
| ၅။ ကျေးရွာအတွင်း ရေ၊ ကျွေးမွေးရေး၊ မြေသွေး၊ လမ်းပန်းဆက်သွယ်ရေး၊ အဆင့်မြှင့်တင်ရေးအတွက် အခက်အခဲများရှိခြင်း။ | ၅။ ကျေးရွာအတွင်း ရေ၊ ကျွေးမွေးရေး၊ မြေသွေး၊ လမ်းပန်းဆက်သွယ်ရေး၊ အဆင့်မြှင့်တင်ရေးအတွက် အခက်အခဲများရှိခြင်း။ |



၁။ လူထုဝင်ပံ့ကိန်း၏ လာမည့် (၃) နှစ်အတွက် အကျုံးဝင်သော ဦးစားပေး ဖွံ့ဖြိုးတိုးတက်မှု လုပ်ငန်း အစီအစဉ်များအားဖော်ပြပါ။

| အဆင့် | ကျေးရွာအတွက် ဦးစားပေး ဖွံ့ဖြိုးတိုးတက်မှု လုပ်ငန်းစဉ်များ | အဆိုပြုသူ (အမျိုးသားများ/ အမျိုးသမီးများ/အမျိုးသား+ အမျိုးသမီး) | ခန့်မှန်းကုန်ကျ စရိတ် | အကျိုးခံစားခွင့်ရှိသူ ခန့်မှန်းခြေ အရေအတွက် |
|-------|---|---|-----------------------|---|
| ၁ | ကျေးရွာလွှဲရွာအတွက် ရေပေးစနစ် | ကျား + မ | ၁၀,၀၀၀,၀၀၀ | ၄၇၀ |
| ၂ | ရွာတွင်းလမ်း ရေခြောက်ခြင်း | ကျား + မ | ၁၀,၀၀၀,၀၀၀ | ၄၇၀ |
| ၃ | ကျေးရွာအတွက် ဖြူဖြတ်ခြင်း | ကျား + မ | ၁၀,၀၀၀,၀၀၀ | ၄၆၈ |
| ၄ | စာသင်ကျောင်း ချဲ့ချဲ့အသစ် | ကျား + မ | ၁၀,၀၀၀,၀၀၀ | ၄၆၈ |
| ၅ | ရွာအရှေ့ ချော့ခံကန် | ကျား + မ | ၁၀,၀၀၀,၀၀၀ | ၁၀၀၀ |

၂။ လူထုဝင်ပံ့ကိန်း၏ လာမည့် (၃) နှစ်အတွက် အကျုံးမဝင်သော ဦးစားပေး ဖွံ့ဖြိုးတိုးတက်မှု လုပ်ငန်း အစီအစဉ်များအားဖော်ပြပါ။

| အဆင့် | ကျေးရွာအတွက် ဦးစားပေး ဖွံ့ဖြိုးတိုးတက်မှု လုပ်ငန်းစဉ်များ | အဆိုပြုသူ (အမျိုးသားများ/ အမျိုးသမီးများ/အမျိုးသား+ အမျိုးသမီး) | အခန်းကဏ္ဍ |
|-------|---|---|-----------|
| ၁ | ရိက္ခာချိုး ရေးအုပ်စု လူသားအုပ်စု | ကျား | |
| ၂ | စက်ချုပ်သင်တန်း | မ | |
| ၃ | ရွေးမြေ ရေအရင်းအမြစ် | ကျား + မ | |
| ၄ | ရိက္ခာချိုး ရေးအုပ်စု | မ | |
| ၅ | စက်ချုပ် လက်ရွှေ့သင်တန်း | ကျား | |
| ၆ | ရွှေ့ပြောင်းသင်တန်း | မ | |
| ၇ | အိမ်ထောင်စု ဖွဲ့စည်းပေးခြင်း | မ | |

ဥက္ကဋ္ဌ ၊ ကျေးရွာဝင်ပံ့ကိန်းအထောက်အကူပြုကော်မတီမှ အတည်ပြုသည်။

အမည် ဦးစောဝင်းစိုး လက်မှတ် [Signature] နေ့စွဲ ၂၀၁၇.၁.၂၁



ပုံစံ - စ - ပု ကျေးရွာဖွံ့ဖြိုးရေး ဦးစားပေးအစီအစဉ် (Form PC 3)

လမ်းညွှန်ချက်၊ အဆင့်(၃) ကျေးရွာဖွံ့ဖြိုးရေးအစဉ်အစား ပြီးဆုံးသောအခါ ကျေးရွာစီမံကိန်း အထောက်အကူပြု ကော်မတီသည် လူထုစည်းရုံးရေးမှူးအကူအညီဖြင့် ဤပုံစံကိုပြည့်စုံအောင် ပြည့်သွင်းရမည်။

| | | | |
|--|--|---------------|---------|
| လူထုစည်းရုံးရေးမှူး/ဝန်ထမ်း အမည် ဦးကျော်ကွင်ဦး | | | |
| နေ့စွဲ 22.10.2017 | စက်ဝန်းအား အမှတ်ခြစ်ပါ (✓) <input type="checkbox"/> စက်ဝန်း(၁) <input type="checkbox"/> စက်ဝန်း(၂) <input type="checkbox"/> စက်ဝန်း(၃) <input checked="" type="checkbox"/> စက်ဝန်း(၄) | | |
| ပြည်နယ်/တိုင်း | မြို့နယ် | ကျေးရွာအုပ်စု | ကျေးရွာ |
| စစ်ကိုင်း | ပင်မညာဘူ | ဟဲသာက | ဝန်းခူး |

က၊ အခက်အခဲအတားအဆီးများအားဆွေးနွေးခြင်း - ယခုလက်ရှိအခြေအနေတွင် ဤကျေးရွာဖွံ့ဖြိုးတိုးတက်ရေးအတွက် အဓိက အခက်အခဲအတားအဆီးများသည် မည်သည့်များဖြစ်ပါသနည်း။ (အမျိုးသား/အမီး အနည်းဆုံးအခက်အခဲ ၅ ခုစီဖော်ပြပါ)

| အမျိုးသား အဖွဲ့မှ တင်ပြသော အခက်အခဲအတားအဆီးများ | | အမျိုးသမီး အဖွဲ့မှ တင်ပြသော အခက်အခဲအတားအဆီးများ | |
|--|-------------------------------------|---|---|
| ၁ | ရွာတွင်း တွင် ရေခြေခင်း မရှိ၍ ရေခဲ | ၁ | သွား၊ ဂရား၊ ဂွယ်ကုမူ မရှိခြင်း |
| ၂ | ကြောင်း များ ဖြစ်တို့ ခြင်း | ၂ | စာသင်ကျောင်း ဆောင် ဖန်တီးခြင်း |
| ၃ | သွား၊ ဂရား၊ ဂွယ်ကုမူ မရှိခြင်း | ၃ | ရွာတွင်း တွင် ရေခြေခင်း မရှိ၍ မိုးရာသီ |
| ၄ | စာသင်ကျောင်း ဆောင် ဖန်တီးခြင်း | ၄ | တွင် သွား၊ ဂရား စီစဉ်ခြင်း |
| ၅ | မရရှိခြင်း | ၅ | မူကြံကျောင်း သည် ပြုပြင်ဆင်ရာအထိ |
| ၆ | စာသင်ကျောင်း ဆောင် များ ဖန်တီးခြင်း | ၆ | ခြင်း |
| ၇ | ခြင်း | ၇ | စာသင်ကျောင်း ဆောင် များ ပြုပြင်ဆင်ရာအထိ |
| ၈ | မူကြံကျောင်း ဆောင် ဖန်တီးခြင်း | ၈ | အပိုင်ခြင်း |
| ၉ | | ၉ | |
| ၁၀ | | ၁၀ | |
| ၁၁ | | ၁၁ | |
| ၁၂ | | ၁၂ | |
| ၁၃ | | ၁၃ | |
| ၁၄ | | ၁၄ | |

ခ၊ မျှော်မှန်းခြင်း - နောင်လာမည့် (၅) နှစ် အတွင်း ကျေးရွာဖွံ့ဖြိုးရေး မျှော်မှန်းလျာထားချက်များအား တင်ပြပါ။

| အမျိုးသား အဖွဲ့မှ တင်ပြသော မျှော်မှန်းချက်များ | | အမျိုးသမီး အဖွဲ့မှ တင်ပြသော မျှော်မှန်းချက်များ | |
|--|--------------------------------------|---|--|
| ၁ | ရွာတွင်း တွင် ရေခြေခင်း များ ပြုပြင် | ၁ | ရွာတွင်း တွင် ရေခြေခင်း များ ပြုပြင်ပြီး ၍ |
| ၂ | စိုမြေ ဖြစ်ခြင်း | ၂ | သွား၊ ဂရား၊ ဂွယ်ကုမူ |
| ၃ | သွား၊ ဂရား၊ ဂွယ်ကုမူ | ၃ | စာသင်ကျောင်း ဆောင် များ ဖန်တီးခြင်း |



| | | | |
|----|------------------------------|----|-------------------------------------|
| ၄ | စာသင်ကျောင်းဆောင်လုံလောက်စွာ | ၄ | ပြီး |
| ၅ | စုစုပေါင်း | ၅ | စာသင်ကျောင်းဆောင်များကို လုံခြုံရေး |
| ၆ | စာသင်ကျောင်းဆောင်လုံခြုံရေး | ၆ | စေ့စပ် ပြုပြင်ပြီး |
| ၇ | စေ့စပ်ပြုပြင်ပြီး | ၇ | မူကြိုကျောင်းဆောင်ကို လုံခြုံရေး |
| ၈ | | ၈ | ပြုပြင်ပြီး |
| ၉ | | ၉ | |
| ၁၀ | | ၁၀ | |
| ၁၁ | | ၁၁ | |
| ၁၂ | | ၁၂ | |
| ၁၃ | | ၁၃ | |
| ၁၄ | | ၁၄ | |

၈။ လူထုစိမ့်ကိန်း၏ လာမည့် (၃) နှစ်အတွက် အကျိုးဝင်သော ဦးစားပေး ဖွံ့ဖြိုးတိုးတက်မှု လုပ်ငန်း အစီအစဉ်များအားဖော်ပြပါ။

| အဆင့် | ကျေးရွာအတွက် ဦးစားပေး ဖွံ့ဖြိုးတိုးတက်မှု လုပ်ငန်းစဉ်များ | အဆိုပြုသူ (အမျိုးသားများ/ အမျိုးသမီးများ/အမျိုးသား+ အမျိုးသမီး) | ခန့်မှန်းကုန်ကျ စရိတ် | အကျိုးခံစားခွင့်ရှိသူ ခန့်မှန်းခြေ အရေအတွက် |
|-------|---|---|-----------------------|---|
| ၁ | ရွာတွင်းလမ်းပြုပြင် | ၈၂၆ | ၄၈၀,၀၀၀ | ၇၅၀ |
| ၂ | ရွာတွင်းကျောက်ချောလှော်မှု | ၈၂၆ | ၁၀၅၆၀,၀၀၀ | ၄၆၈ |
| ၃ | စာသင်ကျောင်းရုံးခန်း | ၈၂၆ | ၅၃၃၄၅၅၀ | ၄၆၈ |
| ၄ | ရွာတွင်းလမ်း | ၈၂၆ | ၅၅၀,၀၀၀ | ၄၆၈ |
| ၅ | စာသင်ကျောင်းပြုပြင် | ၈၂၆ | ၂၅၀,၀၀၀ | ၄၆၈ |
| ၆ | မူကြိုကျောင်းပြုပြင် | ၈၂၆ | ၆၅၀,၀၀၀ | ၄၆၈ |
| ၇ | | | | |
| ၈ | | | | |
| ၉ | | | | |
| ၁၀ | | | | |



ယ၊ လူထုစီမံကိန်း၏ လာမည့် (၃) နှစ်အတွက်အကျိုးမဟင်သော ဦးစားပေး ဖွံ့ဖြိုးတိုးတက်မှု လုပ်ငန်း အစီအစဉ်များအားဖော်ပြပါ။

| အဆင့် | ကျေးရွာအတွက် ဦးစားပေး ဖွံ့ဖြိုး တိုးတက်မှု လုပ်ငန်းစဉ်များ | အဆိုပြုသူ (အမျိုးသားများ/ အမျိုးသမီးများ/အမျိုးသား+ အမျိုးသမီး) | အစန်းကဏ္ဍ |
|-------|--|---|-----------|
| ၁ | ပျဉ်ခတ်/ဆွဲပန်းများဖြန့်ဝေ | က၊၁ | |
| ၂ | စက်ယူက်သင်တန်း | က၊၁ | |
| ၃ | ခဝသိုးနည်းရေးရာ | က၊၁ | |
| ၄ | စားနပ်ရိက္ခာအစီအစဉ် | က၊၁ | |
| ၅ | ရိက်ပျိုးရေးနည်းစာ | က၊၁ | |
| ၆ | ရွာစာအုပ်အစီအစဉ် | က၊၁ | |
| ၇ | | | |
| ၈ | | | |
| ၉ | | | |
| ၁၀ | | | |

ဥက္ကဋ္ဌ၊ ကျေးရွာစီမံကိန်းအထောက်အကူပြုကော်မတီမှ အတည်ပြုသည်။

အမည် ဒေါ်ခေါင်းစွေ လက်မှတ် ၂၀၁၇ ဇူလိုင်လ ၂၀၁၇



၁၂။ ပုံစံ ၈-၄။ ကျေးရွာဖွံ့ဖြိုးရေးစီမံကိန်းလုပ်ငန်းခွဲရွေးချယ်ခြင်းပုံစံ

ပုံစံ - ၈ - ၄ ကျေးရွာအုပ်စုစီမံကိန်းလုပ်ငန်းခွဲရွေးချယ်ခြင်းပုံစံ (Form PC 4)

၈၀၀ နှင့်အနည်းငယ် စီမံကိန်းလုပ်ငန်းခွဲရွေးချယ်မှုအစည်းအဝေးပြီးနောက်တွင် ကျေးရွာအုပ်စု CF/IT နှင့် အတူအညီရယူ၍ ကျေးရွာစီမံကိန်းကော်မတီမှ လက်မှတ်ရေးထိုးပြီး အဆိုပါပုံစံအား ပြည်ပိုင်အောင်မြင်သွင်းရမည်။ ဤပုံစံအား ပြည်ပိုင်ရာဖြည့်သွင်းပြီးပါက ကျေးရွာအုပ်စုစီမံကိန်းထုတ်ဝေရေးစီမံချက်တွင် TATIC ဆို. ဖေ့ရှပ်အတွက် နောက်ထက်ခွဲအဖြစ် ထားရှိရမည်။ CF မှ ကျေးရွာတစ်ရွာချင်းစီ၏ စီမံကိန်းလုပ်ငန်းခွဲစီမံရာ အချက်အလက်များကို MIS ဆို. ထည့်သွင်းရမည်။ (ယခုစီမံကိန်းလုပ်ငန်းခွဲ လုပ်ကိုင်စေကာ ကျေးရွာများ ပေါင်းစပ်ပါ။)

ကျေးရွာစီမံကိန်းရေးရာ/လုပ်ငန်းအမည် - ဦးကျေးကျွဲဦး
 နေ့စွဲ - ၂၅.၁၀.၂၀၁၇
 မြေဧရိယာ/တိုင်း - စစ်ကိုင်း မြို့နယ် - ပင်လယ်ဌာန
 စက်လုပ်ငန်းအားအမှတ်ပြုပေးပါ (V) ဝက်လုပ်ငန်း (၁) ဝက်လုပ်ငန်း (၂) ဝက်လုပ်ငန်း (၃) ဝက်လုပ်ငန်း (၄)

| ကျေးရွာအမည် | စေတနာရှင်လုပ်ငန်းများ | အတိုင်းအတာ | ခန့်မှန်း တိုက်ရိုက် အကျိုးခံစားခွင့် ရှိသူများ | အဆိုပြုတင်ပြသူ | စီမံကိန်းပုံ ထည့်ဝင်မှု | ခန့်မှန်းကုန်ကျစရိတ် | | စုစုပေါင်း |
|-------------|-----------------------------------|------------------------|---|------------------------|-------------------------|----------------------|---------------------------------------|------------|
| | | | | | | ကျေးရွာမှ ပထည့်ဝင် | အခြားထည့်ဝင်မှု (ဖော်ပြပါ) အမည်/အဖွဲ့ | |
| ပင်လယ် | ကျေးမင်း ၇၆၀၀' x ၁၇' x ၁.၅' | ၁၇၀၀' x ၁၇' x ၁.၅' | ၄၀၂ | ၁၇၀၀' x ၁၇' x ၁.၅' | ၂၅၉၀၀၀ | ၂၅၉၀၀၀ | ၅၁၇၉၀၀၀ | ၅၁၇၉၀၀၀ |
| ဟင်္သာ | ဟင်္သာကျေး ၁၇၀၀' x ၁၅' x ၁.၅' | ၁၇၀၀' x ၁၅' x ၁.၅' | ၄၂၅ | ၁၇၀၀' x ၁၅' x ၁.၅' | ၂၄၄၅၀၀ | ၂၄၄၅၀၀ | ၅၁၇၉၀၀၀ | ၅၁၇၉၀၀၀ |
| ပုဂံချင်း | ဟင်္သာကျေး ၂၀' x ၂၀' x ၁၇' x ၁.၅' | ၂၀' x ၂၀' x ၁၇' x ၁.၅' | ၄၇၄ | ၂၀' x ၂၀' x ၁၇' x ၁.၅' | ၂၄၅၅၀၀ | ၂၄၅၅၀၀ | ၅၁၇၉၀၀၀ | ၅၁၇၉၀၀၀ |

ရာထူး ကျေးရွာအုပ်စု စီမံကိန်းကော်မတီ ဥက္ကဋ္ဌ အမည် လက်မှတ် ရက်စွဲ
 ဦး သိန်းမောင် ၊ ဦးမတ်မတ် ၂၅. ၁၀. ၂၀၁၇



၁၃။ အစည်းဝေးမှတ်တမ်းများ



လူထုဗဟိုပြုစီမံကိန်း

စစ်ကိုင်းဒေသကြီး၊ ပင်လည်ဘူးမြို့နယ်

ကျေးရွာအစည်းအဝေးမှတ်တမ်း

| | |
|----------------------------------|---|
| ကျေးရွာ | ဟိုးချင်း |
| ကျေးရွာအုပ်စု | ဟင်္သာတ |
| အစည်းအဝေးပြုလုပ်သည့်နေရာ | ရေမွှားချစ် |
| အစည်းအဝေးပြုလုပ်သည့်နေ့ရက် | ၂၃ - ၇၀ - ၂၀၇၇ |
| အစည်းအဝေးပြုလုပ်သည့် အကြောင်းအရာ | ဗဟိုဗဟိုပြုစီမံကိန်း စီမံကိန်း ဖိတ်ခေါ်မှု စာရွက်စာတမ်း |

အစည်းအဝေးတက်ရောက်သူဦးရေ။ ။ ကျား(၄၀)ဦး၊ မ(၃၈)ဦး= (၇၈)ဦး ရည်ညွှန်းချက်။ ဆွေးနွေးချက်၊ ဆုံးဖြတ်ချက်၊ သဘောတူညီချက်၊ မှတ်တမ်းတင်သူ ပါဝင်ရမည်။

ကျေးရွာသူ ကျေးရွာသားများအား လူထုဗဟိုပြုစီမံကိန်း၏ ဂုဏ်ထူးချွန်ချက် ဓလေ့ထုံးစံ ပထမနှစ်ကြိမ် စိတ်ဆက်စည်းဆောင်ရွက်မှု၏ ဂုဏ်ထူးချွန်ချက်ကို ဆိုက်စေရန် ရှင်းလင်းခဲ့ပြီး ကလေးနှင့်အတူ ကံကောင်းကံဆိုးတော်တော်တော် ဖွက်ဆက် စွဲစွဲကစား နှင့်အတူ လူထုဗဟိုပြုစီမံကိန်း၏ အခြေခံသဘောတရားများ၊ လုပ်ထုံးလုပ်နည်းများနှင့် ရှင်းနှင်းပြီးဖြန့်ချိစေရန် ဂုဏ်ထူးချွန်ပါသည်။ ထို့အပြင် စီမံကိန်းခက်ခဲမှု၏ လည်ပတ်ပုံ လုပ်ဆောင်ရမည့် အဆင့်ဆင့်တွင်းကို သဘောပေါက်အောင်လည်စေရန် ရှင်းလင်းပြောကြားခဲ့ပါသည်။ - ဒါနပြင် စီမံကိန်း စာညွှန်းထားသည် ကျား/မ နေရာ အစိုးရက အားကိုးရမည့် ရှင်းလင်းရာတွင် စီမံကိန်း အထောက်အကူပြုကော်မတီဝင်များတွင် နမူနာအဖြစ် ကျေးရွာမှ ကျားစုအဖွဲ့ဝင်များ အဖွဲ့အစည်းအဖွဲ့အစည်းအဖွဲ့အစည်းများတွင် စွမ်းဆောင်ရည်ကောင်းမွန်ကြောင်း တိုးတက်ဖြည့်စွက်ရေးအဖွဲ့အစည်း ဂုဏ်ထူးချွန်ချက် နှင့် လုပ်ကားအဖွဲ့အစည်းအဖွဲ့အစည်းများကို ဖြန့်ချိပြီးစေရန် ဂုဏ်ထူးချွန်ပါသည်။ ရေဖန်ကြမ်းပြုစီမံကိန်းအဖွဲ့အစည်းများ/ ကံကောင်း



လွှဲသုံးစားလုပ်မှုတွေကပြင် လုပ်ငန်းကရည်ကဆွေး မပြည်ဖို့ ဖြစ်ခြင်း စသည်
 တို့မှ ကာကွယ်ရန်၊ တာဝန်ယူမှု၊ တာဝန်ခံမှုတွေ တိုးမြှင့်လာစေရန်၊ စီမံကိန်း
 လုပ်ထုံး လုပ်နည်း လမ်းကြောင်း ကို ဆွေးနို် ဆွေးနို် စေရန် တည်မတ် ထိန်းကွပ်
 ခိုင်ကြောင်းကို ယင်း ကပြန်ကပြန် ဆွေးနို် ပြောဆိုမှုများပြုလုပ်ခဲ့ပါသည်။
 တို့အောက် လည်ပတ်ပြုပြင်ထိန်းသိမ်းခြင်းနှင့် ပတ်သက်၍ ပဋိပစ္စည်းပျက်
 စီးမှုများပါးစေရန် ရေတံတည်တည်တံ့တံ့ စွာ ကည်းပြခြင်းရန် တွက်မည်
 မည်သို့ ထိန်းသိမ်းရန် လိုက်ကြောင်းကိုလည်း ဆွေးနို်ဆွေးနို်ခဲ့ပါသည်။
 လူမှုအဖွဲ့အစည်းများ ပြုလုပ်ရာတွင်လည်း တိုင်းရင်းသား လူမှုအဖွဲ့အစည်းများ
 ပါမကွပ်ရစ်စေရန် နှစ်စဉ်က လူတို့ပါဝင်တဲ့ ဆွေးနို်မှု မြေအောက်
 များကိုပါ ရယူခဲ့ပါသည်။

ကျေးဇူးတင်စရာတစ်ခုကလေးကိုလည်း ကျေးဇူးတင်စရာတစ်ခုအဖြစ်
 လုပ်ဆောင်မည်ဖြစ်စေ ရွေးချယ်နိုင်ရန် လမ်းညွှန်မှုများဖြင့် ဆွေးနို်ခဲ့ပါသည်။
 စက်ဝန်းထဲတွင် ပါဝင်သော အဆင့်များအတိုင်း တိကျ ချိန်ညှိရန် နှင့် လုပ်ငန်း
 ရေးကွက် ကနောင်ဆုံး ကြေးနီရန် နည်းလမ်းဆုံး သော ဆောင်ရွက်မှုတို့
 ဖြင့် လုပ်နိုင်ကြရန် ဆုံးဖြတ်ကြသည်။

အထက်တွင် ဆွေးနို်ဆွေးနို်ပြီးတိုင်းပင် မြေအောက်နှင့် ဆုံးဖြတ်ချက်များ
 ကို တစ်ညီတစ်ညွတ်တည်း လုပ်နိုင်ဆောင်ရွက် ကြရန် ကူးစလုံး ဗြာဟ္မာ
 တို့၏ မြေအောက် ခြင်းခဲ့ပါသည်။

ဗိုလ်တစ်တင်သူ
 ဦးညွှန်
 ဒေါ်မိုးခိုင်
 စေတနာ့ဝန်ထမ်း



လူတုပဟိုပြုစီမံကိန်း
စစ်ကိုင်းဒေသကြီး၊ ပင်လည်ဘူးမြို့နယ်

ကျေးရွာအစည်းအဝေးမှတ်တမ်း

ကျေးရွာ
 ကျေးရွာအုပ်စု
 အစည်းအဝေးပြုလုပ်သည့်နေရာ
 အစည်းအဝေးပြုလုပ်သည့်နေ့ရက်
 အစည်းအဝေးပြုလုပ်သည့် အကြောင်းအရာ.....

အစည်းအဝေးတက်ရောက်သူဦးရေ။ ။ကျား(၄၀)ဦး၊ မ(၃၈)ဦး=(၇၈)ဦး
 ရည်ညွှန်းချက်။ ဆွေးနွေးချက်၊ ဆုံးဖြတ်ချက်၊ သဘောတူညီချက်၊ မှတ်တမ်းတင်သူ ပါဝင်ရမည်။

စတုတ္ထနှစ် နှစ်ယကကြောင့် စတုတ္ထနှစ်တွင် ကျေးရွာစီမံ
 ကိန်းကဏ္ဍကဏ္ဍပြုလုပ်ကော်မတီကား စွေးချယ်ခွင့်ရရှိ ကော်မတီ
 ဝင်များ၏ တာဝန်ဝတ္တရားများကား ဤကဲ့သို့ စွာထိခံရမှုကား လည်စေရန်
 နှင့် ကျေးရွာဦးစားပေးလုပ်ငန်းများ၊ ကြီးသတ်စွေးချယ်ရန်အဖို့
 ဖြစ်သည်။

ပထမဦးစွာ ကျေးရွာစီမံကိန်းကဏ္ဍကဏ္ဍပြုလုပ်ကော်မတီ
 ဝင်များ၊ တာဝန်ဝတ္တရားများကို စိန်စစ်ရန် ဤကဲ့သို့ စွာထိခံရမှုကား
 ဆောင်ရွက် ရှိရန်ကဏ္ဍကဏ္ဍပြုလုပ် နှင့် သက်တမ်းတာဝန် စတင်လုပ်ကိုင်
 များကား အချိုးပေးရန် နှင့် လိုက်နာဆောင်ရွက် ကြရန်ကို လည်း
 ထည့်သွင်း ဖြောင့်တင်ကြပါသည်။ ထို့နောက် ကော်မတီဝင်များ
 ၏ စွမ်းဆောင်ရည်ကိုလည်း ဤကဲ့သို့ စွာထိခံရမှုကား
 ကော်မတီဝင်များကား ဖိစိတ်ရုံ ၏ တာဝန်ဝတ္တရားများကို ကဏ္ဍကဏ္ဍ



လူ့ဆုံးရှုံးမှုနှင့် အပြစ်ဒဏ်ခံရမှုများ၊ အဆိုးဆုံးဆိုင်ရာဆိုင်ရာ
 ချွန် ဖြစ်ပျက်မှုများကို အကြောင်းပြောဆိုပြီး ဆွေးနွေးခဲ့ပါသည်။

ထို့နောက် ကျေးဇူးတင်စာများ ရေးသားခြင်းနှင့်
 ပတ်သက်၍ နယ်စွာ ဖွဲ့စည်းရေး လုပ်ငန်းများကို စိတ်ဝင်စားမှု
 ရှိပြီး အပြစ်ဒဏ်ခံရမှုများကို အပြစ်လွှတ်ပေးခြင်းနှင့်
 လူ့အဖွဲ့အစည်းများကို တစ်စုတစ်ဖွဲ့အဖြစ် အဖွဲ့ဖွဲ့ဖွဲ့ဖွဲ့ ချုပ်ကိုင်မှု
 မပါဝင်စေဘဲ ဖွင့်လှစ်ပေးခြင်းများကိုလည်း လွတ်လပ်စွာ ရေးသား
 ခြင်းကို ဆုံးဖြတ်ကြသည်။ ဒါ့အပြင် ဒီး.စား.လေး.လုပ်ငန်း.ရေး
 သည့်အဖွဲ့အစည်းများကို အဖွဲ့အစည်းများကို အဖွဲ့အစည်းများကို
 တက်လျက်ရှိနေသည့်အခါ အဖွဲ့အစည်းများကို အဖွဲ့အစည်းများကို
 နှိုင်းယှဉ်ရေးရာများကို အဖွဲ့အစည်းများကို အဖွဲ့အစည်းများကို
 နှိုင်းယှဉ်ရေးရာများကို အဖွဲ့အစည်းများကို အဖွဲ့အစည်းများကို

အစကပ်ပါ ဆွေးနွေးချက် အကြံပြုချက်များ နှစ်နှစ်အတွက်
 အကြံပြုချက်များ နှစ်နှစ်အတွက် အကြံပြုချက်များ နှစ်နှစ်အတွက်
 နှစ်နှစ်အတွက် အကြံပြုချက်များ နှစ်နှစ်အတွက် အကြံပြုချက်များ
 နှစ်နှစ်အတွက် အကြံပြုချက်များ နှစ်နှစ်အတွက် အကြံပြုချက်များ
 နှစ်နှစ်အတွက် အကြံပြုချက်များ နှစ်နှစ်အတွက် အကြံပြုချက်များ
 နှစ်နှစ်အတွက် အကြံပြုချက်များ နှစ်နှစ်အတွက် အကြံပြုချက်များ
 နှစ်နှစ်အတွက် အကြံပြုချက်များ နှစ်နှစ်အတွက် အကြံပြုချက်များ

ဗဟိုကော်မတီဝင်
 ဦးစိုးဝင်း
 ဒေါ်မိုးစိန်
 အဖွဲ့အစည်းများ



၁၄။ ကဏ္ဍအလိုက်ဦးစားပေးဖွံ့ဖြိုးရေးလုပ်ငန်းစဉ်အနှစ်ချုပ်

နောက်ဆက်တွဲ (၄) ခြားနားသော အပိုင်းများအတွက် ဦးစားပေးဖွံ့ဖြိုးရေးလုပ်ငန်းစဉ် အနှစ်ချုပ်

မူရင်းသည် VPSC တွင်ထားရှိရပါမည်။ အခြားဌာနများနှင့် ညှိနှိုင်းရန်အတွက် မိတ္ထီလအား TPIC သို့ပို့ရပါမည်။ MIS data အနေဖြင့် သွင်းရန်မလိုအပ်ပါ။

| အဆင့် | လုပ်ငန်း | မည်သူဦးစားပေးလိမ့် | ကျေးရွာမှတာဝန်ခံသူ (သို့) အုပ်စု | ပြင်ပမှမည်သူ ထောက်ပံ့မလိမ့် |
|----------------------------------|----------|--|---|---|
| အခြေခံအဆောက်အအုံ | ၁ | ရွာတွင်းလျှပ်စီး ပြင်ဆင်ခြင်း | <input checked="" type="checkbox"/> ကျား <input checked="" type="checkbox"/> မ | ကုလသမဂ္ဂ (ပြင်ဆင်မှုအဖွဲ့ (၂၀၁၁ခုနှစ်)) |
| | ၂ | ရွာတွင်းကျောက်ချောင်း ပြင်ဆင်ခြင်း | <input checked="" type="checkbox"/> ကျား <input checked="" type="checkbox"/> မ | ကုလသမဂ္ဂ (ပြင်ဆင်မှုအဖွဲ့ (၂၀၁၁ခုနှစ်)) |
| | ၃ | စာသင်ကျောင်း ဝှံ့ချိုး | <input checked="" type="checkbox"/> ကျား <input checked="" type="checkbox"/> မ | ကုလသမဂ္ဂ (ပြင်ဆင်မှုအဖွဲ့ (၂၀၁၂ခုနှစ်)) |
| | ၄ | ရွာတွင်းလမ်း | <input checked="" type="checkbox"/> ကျား <input checked="" type="checkbox"/> မ | |
| | ၅ | စာသင်ကျောင်း ပြင်ဆင်ခြင်း | <input checked="" type="checkbox"/> ကျား <input checked="" type="checkbox"/> မ | |
| | ၆ | မုက်ကန်ကျောင်း ပြင်ဆင်ခြင်း | <input checked="" type="checkbox"/> ကျား <input checked="" type="checkbox"/> မ | |
| | ၇ | | <input type="checkbox"/> ကျား <input type="checkbox"/> မ | |
| | ၈ | | <input type="checkbox"/> ကျား <input type="checkbox"/> မ | |
| အသက်မွေးဝမ်းကျောင်း ဖွံ့ဖြိုးရေး | ၁ | ရွာပြင်ပတွင် ပြင်ဆင်ရေး ဆိုင် နာသစ်ဖွဲ့စည်းခြင်း | <input checked="" type="checkbox"/> ကျား <input checked="" type="checkbox"/> မ | |
| | ၂ | ခက်ချုပ်သစ်ဖွဲ့စည်းခြင်း | <input checked="" type="checkbox"/> ကျား <input checked="" type="checkbox"/> မ | |
| | ၃ | စွေးခြံ၊ ရေခဲနည်းစနစ် | <input checked="" type="checkbox"/> ကျား <input checked="" type="checkbox"/> မ | |
| | ၄ | မိုက်ဂျူ၊ ရေခဲနည်းစနစ် | <input checked="" type="checkbox"/> ကျား <input checked="" type="checkbox"/> မ | |
| | ၅ | စစ်ဆေးရေး ဝန်ထမ်း ပြင်ဆင်ခြင်း | <input checked="" type="checkbox"/> ကျား <input checked="" type="checkbox"/> မ | |
| | ၆ | | <input type="checkbox"/> ကျား <input type="checkbox"/> မ | |
| | ၇ | | <input type="checkbox"/> ကျား <input type="checkbox"/> မ | |
| | ၈ | | <input type="checkbox"/> ကျား <input type="checkbox"/> မ | |



| ကျန်းမာရေးနှင့်အဟာရ | | ပညာရေး | | အခြား | |
|---------------------|----------------|--------------------------|-----|--------------------------|--|
| ၀ | | <input type="checkbox"/> | ကုသ | <input type="checkbox"/> | |
| ၂ | | <input type="checkbox"/> | ကုသ | <input type="checkbox"/> | |
| ၃ | | <input type="checkbox"/> | ကုသ | <input type="checkbox"/> | |
| ၄ | | <input type="checkbox"/> | ကုသ | <input type="checkbox"/> | |
| ၅ | | <input type="checkbox"/> | ကုသ | <input type="checkbox"/> | |
| ၆ | | <input type="checkbox"/> | ကုသ | <input type="checkbox"/> | |
| ၇ | | <input type="checkbox"/> | ကုသ | <input type="checkbox"/> | |
| ၈ | | <input type="checkbox"/> | ကုသ | <input type="checkbox"/> | |
| ၀ | | <input type="checkbox"/> | ကုသ | <input type="checkbox"/> | |
| ၂ | | <input type="checkbox"/> | ကုသ | <input type="checkbox"/> | |
| ၃ | | <input type="checkbox"/> | ကုသ | <input type="checkbox"/> | |
| ၄ | | <input type="checkbox"/> | ကုသ | <input type="checkbox"/> | |
| ၅ | | <input type="checkbox"/> | ကုသ | <input type="checkbox"/> | |
| ၆ | | <input type="checkbox"/> | ကုသ | <input type="checkbox"/> | |
| ၇ | | <input type="checkbox"/> | ကုသ | <input type="checkbox"/> | |
| ၈ | | <input type="checkbox"/> | ကုသ | <input type="checkbox"/> | |
| ၀ | အဝဉ်းညစ်ရှေးဖွ | <input type="checkbox"/> | ကုသ | <input type="checkbox"/> | |
| ၂ | | <input type="checkbox"/> | ကုသ | <input type="checkbox"/> | |
| ၃ | | <input type="checkbox"/> | ကုသ | <input type="checkbox"/> | |
| ၄ | | <input type="checkbox"/> | ကုသ | <input type="checkbox"/> | |
| ၅ | | <input type="checkbox"/> | ကုသ | <input type="checkbox"/> | |
| ၆ | | <input type="checkbox"/> | ကုသ | <input type="checkbox"/> | |
| ၇ | | <input type="checkbox"/> | ကုသ | <input type="checkbox"/> | |