

ပြည်ထောင်စုသမ္မတမြန်မာနိုင်ငံတော်အစိုးရ
စိုက်ပျိုးရေး၊ မွေးမြူရေးနှင့်ဆည်မြောင်းဝန်ကြီးဌာန
ကျေးလက်ဒေသဖွံ့ဖြိုးတိုးတက်ရေးဦးစီးဌာန
လွိုင်ကော်-ရှားတောမြို့နယ်



လူထုပဟိုပြုစီမံကိန်း

National Community Driven Development Project



ကျေးရွာဖွံ့ဖြိုးရေးအစီအစဉ် (၂၀၁၇-၂၀၁၈)

Village Development Plan(VDP)

လွိုင်ကော်မြို့နယ်၊ ပန်ကန်းကျေးရွာအုပ်စု၊ ပန်ကန်းကျေးရွာ

မာတိကာ

အကြောင်းအရာ	စာမျက်နှာ
၁။ မြို့နယ်ပြင်မြေပုံ	၃
၂။ အုပ်စုမြေပုံ`	၄
၃။ အုပ်စုတွင်ပါဝင်သောကျေးရွာများစာရင်း	၅
၄။ ကျေးရွာသမိုင်းကြောင်း(ကျေးရွာအခြေခံအချက်အလက်များ)	၆
၅။ လူထုပူးပေါင်းပါဝင်သော လူမှုဆန်းစစ်ခြင်းနှင့်အကျိုးဖြစ်ထွန်းလုပ်ငန်းစဉ် (PSA/PRA) အကျဉ်းချုပ်ဇယား	၈
၆။ လူမှုရေး နှင့် အရင်းအမြစ်ပြင်မြေပုံ	၉
၇။ လူမှုရေး နှင့် အရင်းအမြစ်ပြင်မြေပုံသုံးသပ်ချက်	၁၀
၈။ ဥစ္စာဓနကြွယ်ဝမှုအဆင့် သတ်မှတ်ချက်ပြပုံ	၁၁
၉။ ဥစ္စာဓနကြွယ်ဝမှုအဆင့်သတ်မှတ်ချက်ဇယားသုံးသပ်ချက်	၁၂
၁၀။ ရာသီခွင်ပြဇယား	၁၃
၁၁။ ရာသီခွင်ပြဇယားသုံးသပ်ချက်	၁၄
၁၂။ အရင်းအမြစ် အသုံးပြုမှုနှင့်ထိန်းချုပ်မှု	၁၅
၁၃။ အရင်းအမြစ် အသုံးပြုမှုနှင့်ထိန်းချုပ်မှု သုံးသပ်ချက်	၁၇
၁၄။ ပင့်ကူအိမ်ပြပုံ (ကျား၊မ)	၁၈
၁၅။ ပင့်ကူအိမ်သုံးသပ်ချက် (ကျား၊မ)	၁၉
၁၆။ အဖွဲ့အစည်းချိတ်ဆက်မှုပြပုံ	၂၀
၁၇။ အဖွဲ့အစည်းချိတ်ဆက်မှုပြပုံသုံးသပ်ချက်	၂၁
၁၈။ ကော်မတီဝင်များစာရင်း	၂၂
၁၉။ ကျေးရွာအချက်အလက်များ (ပုံစံ-၁)	၂၄
၂၀။ စီမံကိန်းအချိန်ဇယား (ပုံစံ-၂)	၂၇
၂၁။ ကျေးရွာဖွံ့ဖြိုးရေးဦးစားပေးအစီအစဉ် (ပုံစံ-၃)	၂၉
၂၂။ အစည်းအဝေးမှတ်တမ်းများ	၃၀
၂၃။ ကဏ္ဍအလိုက်ဦးစားပေးဖွံ့ဖြိုးရေးလုပ်ငန်းစဉ်များ	၃၂
၂၄။ ဦးစားပေးလုပ်ငန်းများရွေးချယ်ခြင်းဇယား	၃၄
၂၅။ ကျေးရွာဖွံ့ဖြိုးရေးအစီအစဉ်ဆောင်ရွက်မှုမှတ်တမ်းဓာတ်ပုံများ	၃၅

လွိုင်ကော်မြို့နယ်

N



စကေး - ၁လက်မ = ၄မိုင်



ရည်ညွှန်းချက်

- နိုင်ငံတော်နယ်နိမိတ်
- ပြည်နယ်နယ်နိမိတ်
- မြို့နယ်နယ်နိမိတ်
- ကျေးရွာအုပ်စုနယ်နိမိတ်
- မြစ်ချောင်း
- ကားလမ်း

ဘောလခဲမြို့နယ်

ကျေးရွာအုပ်စုတွင် ပါဝင်သော ကျေးရွာများစာရင်း

စဉ်	ကျေးရွာအုပ်စုအမည်	ကျေးရွာအမည်	မှတ်ချက်
၁။	ပန်ကန်း	ရွာတန်းရှည်	
၂။		ပုံပြာ	
၃။		ပန်ကန်း	
၄။		ထူဒူင်သ	
၅။		စိုက်ကွင်း(၃)	
၆။		ဒေါ်ဆန်းဘွန်း	
၇။			
၈။			
၉။			
၁၀။			
၁၁။			
၁၂။			
၁၃။			
၁၄။			
၁၅။			
၁၆။			
၁၇။			

လူထုဗဟိုပြုစီမံကိန်းမှ လူထုပူးပေါင်းပါဝင်သောနည်းဖြင့် ဒုတိယနှစ်စီမံကိန်းမိတ်ဆက်အစည်းအဝေး

(၂၀၁၇) ခုနှစ်

ကျေးရွာအုပ်စုအမည် - ပန်းကန် ကျေးရွာအမည်-ပန်ကန်း ရက်စွဲ -၉.၁၀.၂၀၁၇

၁။ ကျေးရွာသမိုင်းကြောင်း

နောင်တယားမှပြောင်းရွေ့လာကြသော ပအိုဝ်လူမျိုးတစ်စုသည် ၁၉၅၀ပြည့်နှစ်ခန့်မှစတင်၍ ပန်ကန်းဟုခေါ်သော ရွာလေးအား စတင်တည်ထောင်ခဲ့သည်။ ၎င်းရွာလေး၏ သမိုင်းကြောင်းနှင့်ပတ်သက်သော စာအုပ်ကို စနစ်တကျစာရင်းပြုစုထားခြင်းမရှိသော်လည်း ပအိုဝ်လူမျိုးနှင့် ရှမ်းလူမျိုးများသာ အများဆုံး နေထိုင်ခဲ့သည့်အပြင် ရှေးအကျဆုံးရွာတည်ထောင်သူများဖြစ်သည့်အတွက် ပန်းကန်းဟုသာ ခေါ်ဝေါ်ခဲ့ခြင်းဖြစ်သည်။ မြန်မာတစ်နိုင်ငံလုံးတွင် အရေးတော်ပုံများနှင့် ရှုပ်ထွေးသည့်ကာလဖြစ်သည့် အတွက် ၁၉၈၈ခုနှစ် တွင်တစ်နိုင်ငံလုံးမငြိမ်အသက်ဖြစ်၍ ဆူပူအုံကြွမှုများကြောင့် ဒုက္ခရောက်ကြသော်လည်း ပန်ကန်းကျေးရွာ အတွင်းနေထိုင်သူများကား တည်ငြိမ်အေးချမ်းစွာပင် ဖြတ်သန်းနိုင်ခဲ့ ကြပါသည်။

ကျေးရွာဖွံ့ဖြိုးတိုးတက်မှုများကို ၂၀၀၃-၂၀၀၄ခုနှစ်မှစတင်၍ သိသိသာသာဖွံ့ဖြိုးတိုးတက်မှုများရှိ ခဲ့ပါသည်။ ရွာသူရွာသားများ၏ အသက်မွေးဝမ်းကြောင်း လုပ်ငန်းဖြစ်သည့် စိုက်ပျိုးရေးလုပ်ငန်းကို တစ်စိုက်မတ်မတ် လုပ်ကိုင်ကြသောကြောင့် စားဝတ်နေရေး အခက်အခဲ မရှိဖူလုံခဲ့ကြပါသည်။ စိုက်ပျိုးရေးလုပ်ငန်းကို အဓိကလုပ်ကိုင်သော ရွာဖြစ်သောကြောင့် ၁၉၉၄ခုနှစ်တွင် မိုးခေါင်ရေရှား ကပ်ဘေးကြီးနှင့် ထိပ်တိုက် ရင်ဆိုင်တွေ့ကြုံခဲ့ရသော်လည်း ရွာသူရွာသားများ စည်းလုံးညီညွတ်စွာ ကြိုးပမ်းမှုများကြောင့် ငွေတောင်ဆည်မှ ရေကိုသွယ်ယူ၍ အခက်အခဲကို ပြေလည်အောင် ဖြေရှင်း နိုင်ခဲ့ပါသည်။

လူမျိုးရေးခွဲခြားမှု မရှိသည့်အပြင် စည်းလုံးညီညွတ်စွာ နေထိုင်ကြသော ပန်ကန်းကျေးရွာ လေးတွင် အိမ်ခြေပေါင်း(၂၀၈)အိမ်ရှိပြီး လူမျိုးပေါင်းစုံနေထိုင်၍ ပျော်ရွှင်စွာ လုပ်ကိုင်စားသောက် ကြပါသည်။ လူဦးရေစုစုပေါင်း (၁၃၀၄) ဦး နေထိုင်သော ကျေးရွာလေးတွင် အဓိက ကိုးကွယ်သည့် ဘာသာမှာ ဗုဒ္ဓဘာသာ ဖြစ်ပါသည်။ ပအိုဝ်လူမျိုးသာ စတင်နေထိုင်ခဲ့၍ တောင်ယာလုပ်ငန်းကိုသာ အဓိကထား လုပ်ကိုင်ခဲ့ကြပါသည်။ တောင်ယာလုပ်ငန်းတွင် ပြောင်း၊ မြေပဲ၊ တောင်ယာစပါး၊ ပဲစဉ်းငုံ စသော ကောက်ပဲသီးနှံများကို အဓိကစိုက်ပျိုးကြပါသည်။

ယခင်အချိန်တွင် ကျွဲ၊ နွား၊ ဆိတ်၊ ဝက်၊ ကြက် များကိုမွေးမြူကြသည့် သူများရှိသော်လည်း ယခုအခါတွင်မူ ကျွဲများမွေးမြူခြင်းကို မတွေ့ရတော့ပါ။ ကျေးရွာတည်ထောင်စတွင် ပအိုဝ် လူမျိုးများသာ အဓိကနေထိုင်ခဲ့ကြသော်လည်း ယခုအချိန်တွင်မူ ကယန်း၊ ဗမာ၊ ကယားစသောလူမျိုးများလည်း ရောနှော နေထိုင်ကြပါသည်။ ပန်ကန်းကျေးရွာအတွင်းတွင် အ.ထ.က(ပန်းကန်း)ကျောင်းတစ်ကျောင်းရှိသည့်အတွက် ပညာရေးနှင့်ပတ်သက်သော အပိုင်းတွင် အဆင်ပြေချောမွေ့နေပါသည်။

မှတ်တမ်းတင်သူ

အမည် - စုမြတ်လှိုင်

ရာထူး - လူထုစည်းရုံးရေးမှူး

လူထုပူးပေါင်းပါဝင်သောလူမှုဆန်းစစ်ခြင်းနှင့်အကဲဖြတ်ခြင်းလုပ်ငန်းစဉ် (PSA/PRA) အကျဉ်းချုပ်ဇယား

စဉ်	အကြောင်းအရာ	ရက်စွဲ	ဦးတည်အုပ်စု	တက်ရောက်သူ			အဓိကဆွေးနွေးချက်များ
				ကျား	မ	ပေါင်း	
၁	လူမှုရေးအရင်းအမြစ်ပြမြေပုံ (social Map/Resource Map)	၂၀၁၀.၂၀၁၂	ရပ်မီးရပ်ဖ ကော်မတီဝင်များ	၉၃	၆၉	၁၆၂	အိမ်အမျိုးအစားများ၊အခြေခံအဆောက်အအုံများ၊လမ်းပန်းဆက်သွယ်ရေးအခြေအနေ၊လယ်ယာမြေမြစ်ချောင်း၊ရေတွင်းရေကန်သစ်တောများ
၂	ဥစ္စာနေကြွယ်ဝမှုအဆင့်သတ်မှတ်ချက် (Wealth Ranking)	၂၀၁၀.၀၁.၁၅	ချမ်းသာ၊ အလယ်အလတ်၊ နွမ်းပါးအုပ်စု	၉၃	၆၉	၁၆၂	ကျေးရွာလူမှုစီးပွားအုပ်စုများ၊ခွဲခြားသတ်မှတ်နိုင်ရေးအတွက်အခြေခံစံနှုန်းများသတ်မှတ်ခြင်း၊ကျေးရွာသားများနှင့်အများသဘောတူခွဲခြားသတ်မှတ်ခြင်း
၃	ပိုင်ဆိုင်မှုသုံးသပ်ခြင်း	၂၀၁၀.၀၁.၁၅	ကော်မတီဝင်၊ အမျိုးသမီး၊ အမျိုးသားများ	၉၃	၆၉	၁၆၂	အမျိုးသမီးနှင့်အမျိုးသားများပိုင်ဆိုင်ပြီးထိန်းချုပ်ထားသည့် ပိုင်ဆိုင်မှု(သို့)အရင်းအမြစ် များကိုသုံးသပ်ခြင်း
၄	ရာသီခွင်ပြကွဲဒီဇိုင်း Seasonal Calender	၂၀၁၀.၀၁.၁၅	ကော်မတီဝင်၊ အမျိုးသမီး၊ အမျိုးသားများ	၉၃	၆၉	၁၆၂	ရာသီဥတု၊စိုက်ပျိုးသီးနှံများ၊လယ်ယာလုပ်ငန်းများ၊ဝင်ငွေထွက်ငွေ၊မွေးမြူရေးလုပ်ငန်းများ၊
၅	ပင့်ကူအိမ်ကွန်ယက် (Spider Web)	၂၀၁၀.၀၁.၁၅	အမျိုးသား၊ အမျိုးသမီးများ	၉၃	၆၉	၁၆၂	အမျိုးသား၊အမျိုးသမီးများဘဝတန်းတူအခွင့်အရေးရရှိမှုနှင့်မရရှိသည့်အကြောင်းအရင်းများ
၆	အဖွဲ့အစည်းချိတ်ဆက်ပုံ(Venn Diagram)	၂၀၁၀.၂၀၁၂	ကျေးရွာလူမှုဖွံ့ဖြိုးရေးအဖွဲ့အုပ်ချုပ်ရေးအဖွဲ့၊ ကျေးရွာစီတောက်အဖွဲ့	၉၃	၆၉	၁၆၂	ကျေးရွာတွင်ရှိအဖွဲ့အစည်းများနှင့်ဖွံ့ဖြိုးရေးလုပ်ငန်းအတွက်ချိတ်ဆက်ဆောင်ရွက်လုပ်ကိုင်မှု

ကျေးရွာ၏ လူမှုရေးအရင်းအမြစ်ပြင်ဆင်ရေးဆွဲခြင်း

မြို့နယ်- လွိုင်ကော်..... ကျေးရွာအုပ်စု -ပန်ကန်း..... ကျေးရွာ- ပန်ကန်း... ရက်စွဲ -၉.၁၀ ၂၀၁၇.....



ပါဝင်ဆွေးနွေးသူ -

- ကျား -၉ဦး
- မ -၆ဦး

မှတ်တမ်းတင်သူ

- အမည်-ဒေါ်စုမြတ်လှိုင်
- ရာထူး-လူထုစည်းရုံးရေးမှူး

ကျေးရွာအရင်းအမြစ်ပြုပြင်ဆေးရေးသုံးသပ်ချက်

လွန်ခဲ့သော နှစ်ပေါင်း(၅၇)နှစ်ခန့်က စတင်ရွာတည်ခဲ့သော ပန်းကန်းကျေးရွာလေးတွင် ယခု အချိန်တွင်အိမ်ခြေပေါင်း (၂၈၃)အိမ်ခန့် ရှိပါသည်။ တောင်ယာလုပ်ငန်းကို အဓိက စိုက်ပျိုးလုပ်ကိုင်ကြပြီး အခြားစီးပွားရေးလုပ်ငန်းများ ဖြစ်သော ကုန်သည်များနှင့် ဈေးဆိုင် ဖွင့်သူများကိုလည်းတွေ့ရှိရမည်ဖြစ်သည်။

အဓိကကိုးကွယ်ယုံကြည်ကြသော ဘာသာမှာဗုဒ္ဓဘာသာဖြစ်ပြီး ခရစ်ယာန်ဘာသာ ကိုးကွယ်သူ အနည်းငယ်ရှိပါသည်။ ကျေးရွာ၏အလယ်တွင် မားမားမတ်မတ်ရပ်တည်နေသော ရွာဂုဏ်ဆောင်ဖြစ်သည့် အ.ထ.က(ပန်ကန်း)ကျောင်းလေးသည် စာသင်ခန်းလုံလောက်မှု ရှိသော်လည်း လုံခြုံမှုမရှိပါ။ ကျေးရွာတွင်းရှိလမ်းများသည် မြေသားဖြစ်သောကြောင့် မိုးရာသီသို့ရောက်သောအခါ ကျောင်းသား၊ကျောင်းသူ ၊ကလေးသူငယ်များ ၊သက်ကြီးရွယ်အိုများနှင့် ရွာသူရွာသား သွားလာခက်ခဲ ကြောင်းတွေ့ရပါသည်။ ပန်ကန်းကျေးရွာလေးသည် လွိုင်ကော်မြို့နှင့်နီးသောကြောင့် လျှပ်စစ်မီး လုံလောက်စွာ ရရှိသော်လည်း အချိုးဆင်းရဲနွမ်းပါးသော အိမ်များတွင် လျှပ်စစ်မီး မရှိပါ။ ကျေးရွာဟုခေါ်သော်လည်း ကျေးလက်ဆေးပေးခန်း မရှိသေးသောကြောင့် ကျန်းမာရေးနှင့် ပတ်သက်လျှင် ကျေးရွာပြည်သူပြည်သားများ အတွက် အခက်အခဲရှိပါသည်။ ထို့ကြောင့် ကျန်းမာရေးနှင့် ပတ်သက်သည့် အရေးပေါ်အခြေအနေတွင် အခြားသို့ သွားရောက် ကုသရပါသည်။(၂၀၁၆-၂၀၁၇) ဘဏ္ဍနှစ်အတွင်းတွင် လူထုပဟိုပြုစီမံကိန်း(လွိုင်ကော်-ရှားတော) တည်ဆောက်ပေးခဲ့သော လူငယ်ရိပ်သာခြံစည်းရိုးကြောင့် လူငယ်ရိပ်သာတွင် လုံခြုံမှုရှိသွားပြီဖြစ်သော်လည်း ကျေးရွာတွင်းရှိ အစည်းအဝေးခန်းမဆောင်မှာ လုံခြုံမှုမရှိသေးကြောင်း သုံးသပ်တင်ပြအပ်ပါသည်။

ပါဝင်ဆွေးနွေးသူ -

- ကျား -၉၃ဦး
- မ -၆၉ဦး

မှတ်တမ်းတင်သူ

- အမည်-ဒေါ်စုမြတ်လှိုင်
- ရာထူး-လူထုစည်းရုံးရေးမှူး

ဥစ္စာနေအဆင့် ခွဲခြားမှု စံနမူနာပုံစံ

မြို့နယ် လွိုင်ကော်... ကျေးရွာအုပ်စု ပန်ကန်း..... ကျေးရွာ .ပန်ကန်း ရက်စွဲ -၉.၁၀.၂၀၀၇

အမျိုးအစား	သတ်မှတ်ချက်/ညွှန်းကိန်းများ	အိမ်ထောင်စု အရေးအတွက်	ရာခိုင်နှုန်း
ချမ်းသာ	တိုက်အိမ်၊ထွန်စက်၊ကား၊ဆိုင်ကယ်၊ လယ်ယာ (၅)ဧကအောက်၊(၂)ဧက၊ဈေးဆိုင်ကြီးပိုင်ဆိုင်	၆၅	၂၃%
အလယ်အလတ်	ပျဉ်ကာ၊သွပ်မိုး၊ဆိုင်ကယ်၊ ကိုင်းရှည်၊ဈေးဆိုင်၊ ကုန်စုံဆိုင်	၉၅	၃၄%
ဆင်းရဲ/နွမ်းပါး	ထရံကာ၊ သွပ်မိုး၊ တစ်နေ့၊လုပ်တစ်နေ့၊စား၊ လက်လုပ်လက်စား	၁၂၀	၄၃%
စုစုပေါင်းအိမ်ထောင်စု		၂၈၀	၁၀၀%

ပါဝင်ဆွေးနွေးသူ

ကျား-၉၃ဦး

မ - ၆၉ဦး

မှတ်တမ်းတင်သူ

အမည်-ဒေါ်စုမြတ်လှိုင်

ရာထူး-လူထုစည်းရုံးရေးမှူး

ဥစ္စာစနကြွယ်ဝမှုပြု(ဆန်းစစ်ချက်) (ပန်းကန်း)

ပန်းကန်းကျေးရွာတွင်အိမ်ခြေစုစုပေါင်း(၂၈၀)အိမ်ရှိပါပြီးဖွဲ့စည်းထားသောပန်းကန်းကျေးရွာ
၁လေးတွင် ဆင်းရဲနွမ်းပါးအဆင့်တွင် ပါဝင်သောအိမ်ခြေမှာ (၁၂၀)ခန့်ရှိပါသည်။ ၎င်းတို့ ဆင်းရဲသည့်
အကြောင်းရင်းမှာ လက်လုပ်လက်စား အလုပ်သမားဖြစ်ခြင်း၊ ကိုယ်ပိုင် လယ်ယာမရှိခြင်း
၊အသိညာဗဟုတုတနည်းပါးခြင်း၊ မိသားစုလူဦးရေတိုးပွားခြင်းနှင့် စားဝတ်နေရေး မပြေလည်ခြင်း
၊ငွေတိုးချေးယူခြင်း စသည်တို့ ဖြစ်သည်။

အလယ်အလတ်အဆင့်တွင် ပါဝင်သတ်မှတ်ခံရသော အိမ်ခြေစုစုပေါင်းမှာ (၉၅)အိမ်ရှိပါ
သည်။ထိုသူများသည်ကိုယ်ပိုင်မြဲစိုက်ပျိုးနိုင်ခြင်း၊အိမ်ဆိုင်ကလေးများဖွင့်နိုင်ခြင်းနှင့် ကုန်သည်များသည်
စားဝတ်နေရေးအတွက် တစ်နှစ်စာ စားဝတ်နေရေး ဖူလုံမှုရှိသော်လည်း ပိုလျှံခြင်း၊ ရောင်းချနိုင်ခြင်းမရှိ
ကြောင်း တွေ့ရှိရပါသည်။

ကျေးရွာ၏ချမ်းသာအဆင့်တွင် အိမ်ခြေစုစုပေါင်း (၆၅)အိမ်ပါသည်။ထိုသူများသည်
ခိုင်မာသောစီးပွားရေးဟုခေါ်ဆိုနိုင်သည့် လယ်(၅)ဧကနှင့်ပိုင်ဆိုင်ခြင်း၊ခြံမြေ(၂)ဧကပိုင်ဆိုင်ခြင်း များရှိပါ
သည်။ထို့ကြောင့်ဆန်၊စပါးနှင့်ရာသီပေါက်သီးနှံစိုက်ပျိုးခြင်းတောင်ယာစိုက်ပျိုးရေးလုပ်ကိုင်ခြင်းဖြင့် ပျော်ရွှင်
စွာ အသက်မွေးဝမ်းကြောင်း ပြုနိုင်သူများဖြစ်သည်။

အချုပ်အားဖြင့် တင်ပြလိုသည်မှာ ချမ်းသာအဆင့်နှင့် အလယ်အလတ်အဆင့်များတွင်
လိုအပ်ချက်နည်းပါးသော်လည်း ဆင်းရဲနွမ်းပါးသူများ စားဝတ်နေရေးဖြေရှင်းနိုင်ရန်အတွက် အလုပ်အကိုင်
အခွင့်အလမ်း အသိပညာဗဟုသုတများ၊ ကိုယ်ပိုင်လုပ်ငန်းများ လုပ်ဆောင်ပေးရန်လိုအပ်ကြောင်းတွေ့ရှိရ
ပါသည်။

ရာသီခွင်ပြက္ခဒိန်

အကြောင်းအရာ	တန်ခူး	ကဆုန်	နယုန်	ဝါဆို	ဝါခေါင်	တော်သလင်း	သီတင်းကျွတ်	တန်ဆောင်မုန်း	နတ်တော်	ပြာသို	တပို့တွဲ	တပေါင်း
ရာသီဥတု	အိုးခေါင် ကျောင်း											
စိုက်ပျိုးရေး			စပါး					ပဲစင်				
ဝင်ငွေ/ထွက်ငွေ	★★ ★★	★★ ★★	★★ ★★	★★ ★★★★	★★ ★★★★	★★ ★★★	★★★★ ★★★★	★★★★ ★★★★	★★★★ ★★★	★★★ ★★	★★★ ★★★★	★★ ★★★★
ကျန်းမာရေး	ဒုဂစေး ချောင်းဆိုး	တုပ်ကွေး		ဝမ်းပျက်ဝမ်းပျော				ဝမ်းပျက်ဝမ်းပျော			ဒုဂစေးချောင်းဆိုး	
ပွဲလမ်းသဘင်	သင်္ကြန်ပွဲ						ဖိုးထွန်းပွဲ	ကတိန်ပွဲ				ကဆောင်းပွဲ
သောက်သုံးရေ ရရှိမှု												
အစားအစာလုံလပ်မှု												

ပါဝင်ဆွေးနွေးသူ
ကျား- ၉၃
မ- ၆၉

မှတ်တမ်းတင်သူ
အမည် - ဒေါ်စုမြတ်ဗြိုင်
ရာထူး - ဣထူးစည်ရုံး-ဇေး ဖြူ

ရာသီခွင်ပြုပြင်မှု (ဆန်းစစ်ချက်) (ပန်ကန်း)

ပန်းကန်းကျေးရွာတွင် နေထိုင်ကြသူများ၏ အစီအစဉ်အသက်မွေးဝမ်းကြောင်း လုပ်ငန်းမှာ ဆန်စပါးစိုက်ပျိုးခြင်းဖြစ်သည်။ ထိုကြောင့် ဆန်စပါးကိုနယုန်လမှစတင်ပျိုးထောင်၍ ဝါဆိုလတွင် ကောက်စိုက်ခြင်းလုပ်ငန်းကိုလုပ်ကိုင်ကြကာ တန်ဆောင်မုန်းလတွင်မူ စိုက်ပျိုးထားခဲ့သော ကောက်နှံပင်များ၏ အသီးအပွင့်ဖြစ်သည့် စပါးများကိုရရှိရန် စတင်ရိတ်သိမ်းရောင်းချကြပါသည်။ လယ်ယာမြေများတွင် ဆန်စပါးများကို ရိတ်သိမ်းသကဲ့သို့ အခြားတစ်ဖက်တွင်လည်း ပဲစဉ်းငုံပင်များကို ပျိုးထောင်စိုက်ပျိုးကြပါသည်။

ထိုလများသည် ရာသီအကူးအပြောင်းဖြစ်သည့် ဝမ်းပျက်ဝမ်းလျော့ရောဂါများကို ခံစားကြရပါသည်။ ဝင်ငွေအများဆုံးဖြစ်သည့်အတွက် မဟာဘုံကထိန်ပွဲကို ပျော်ရွှင်စည်ကားစွာကျင်းပနိုင်သော်လည်း ဝမ်းရောဂါ၏ ဆိုးကျိုးများကို နတ်တော်လမှပြာသိုလအစအထိ ခံစားကြပါသည်။ ပြာသိုလကုန်၍ တပို့တွဲလသို့ ရောက်သောအခါတွင်မူ နှာစေးချောင်းဆိုးခြင်း ဟုခေါ်သော အအေးပတ် ရေချိုးမှား ပြဿနာကို တပေါင်းလကုန်အထိ ခံစားကြရပါသည်။ ထိုမှတစ်ဆင့် တန်းခူးလအစ မဟာသင်္ကြန်တွင်မူ မိုးခေါင်ရေရှားပြဿနာကို ခံစားရပါသည်။

ကဆုန်လသည် မိုးရာသီ၏ အစဖြစ်သလို နွေရာသီနှောင်းဖြစ်သည့် အတွက် ရာသီတုပ်ကွေး လက္ခဏာများကို ရင်ဆိုင်ရင်းတစ်နှစ်သာကုန်ဆုံးကြပါတော့သည်။

အရင်းအမြစ်သုံးစွဲမှု ပုံစံပြဇယား

ကျား	ကျား+မ	မ
ကိုင်းရှည်	စာသင်ကျောင်း	အပ်ချုပ်စက်
နွားလှည်း	ရေတွင်း/ရေကန်	မွေးမြူရေး
ထော်လာဂျီ	ကား	
	ဆိုင်ကယ်	
	စက်ဘီး	
	တီဇွီ	
	အောက်စက်	
	အိမ်ဆိုင်	
	လယ်ယာ	

ပါဝင်ဆွေးနွေးသူ

ကျား- ၉၃ဦး
မ- ၆၉ဦး

မှတ်တမ်းတင်သူ

အမည်-ဒေါ်စုမြတ်လှိုင်
ရာထူး-လူထုစည်းရုံးရေးမှူး

အရင်းအမြစ်ထိန်းချုပ်မှုပြဇယား

ကျား	မ	က+မ
ကိုင်းရှည်	အပ်ချုပ်စက်	စာသင်ကျောင်း
ထော်လာဂျီ		စက်ဘီး
ဆိုင်ကယ်		စိုက်ပျိုးရေးခြံ
နွားလှည်း		တီဗွီ/အောက်စက်
ရေတွင်း/ရေကန်		လယ်/တောင်ယာ
		အိမ်ဆိုင်
		မွေးမြူရေး

ပါဝင်ဆွေးနွေးသူ

ကျား- ဇနီး
မ- ဇနီး

မှတ်တမ်းတင်သူ

အမည်-ဒေါ်စုမြတ်လှိုင်
ရာထူး-လူထုစည်းရုံးရေးမှူး

ပိုင်ဆိုင်မှုသုံးသပ်ချက် (ပန်းကန်း)

အရင်းအမြစ်သုံးသပ်မှုဇယား၏ သုံးသပ်ချက်များအရ အမျိုးသားများသည် စက်ပစ္စည်းပတ်သက်သော ဥပမာ-လယ်ယာသုံးပစ္စည်းများ၊ နွားလည်း၊ ထော်လာဂျီ၊ ကုန်တင်ကားများ)ကို ဝန်လေးသည့်အတွက် ထိန်းချုပ်အသုံးပြုမှုများပါသည်။ အမျိုးသမီးများအနေဖြင့် အိမ်မှုကိစ္စသာမက အိမ်တွင်းမူလုပ်ငန်းများအပြင် စီးပွားဖြစ်မွေးမြူရေးအထိ လုပ်ကိုင်ဆောင်ရွက်ကြကြောင်းတွေ့ရှိရပါသည်။ စက်ပစ္စည်းများနှင့်ပတ်သက်သော လုပ်ငန်းသုံးပစ္စည်းများကို အမျိုးသားများကသာ အဓိကလုပ်ကိုင်မှုရှိပြီး အိမ်တွင်းရှိ အိမ်မှုကိစ္စများ၊ အိမ်တွင်းမူလုပ်ငန်းများ၊ စီးပွားရေးနှင့်ပတ်သက်သော အချို့ဆုံးဖြတ်ချက်များကို အမျိုးသမီးများသာ အဓိကထိန်းချုပ်ဆုံးဖြတ်လုပ်ကိုင်ကြကြောင်းတွေ့ရှိရပါသည်။

အခြားအရင်းအမြစ်များဖြစ်သော စာသင်ကျောင်း၊ ရေတွင်း၊ ရေကန်လယ်ယာလုပ်ကိုင်မှု၊ အိမ်ဆိုင်များ၊ ကား၊ ဆိုင်ကယ်၊ စက်ဘီး၊ TV၊ အောက်စက်များနှင့် တောင်ယာစိုက်ပျိုးလုပ်ငန်းများကိုမူ အမျိုးသားများနှင့်တန်းတူ အမျိုးသမီးများပါ ထိန်းချုပ်လုပ်ကိုင်ဆောင်ရွက်နိုင်သော အခွင့်အရေးရရှိကြောင်းတွေ့ရှိရပါသည်။ အချို့သောနေရာများတွင် ရှေးရိုးစွဲအစဉ်အလာအစွဲကြောင့် (သို့) အမျိုးသမီးမသင့်သော်သောကြောင့် အမျိုးသားများသာအဓိက ထိန်းချုပ်လုပ်ကိုင်ကြပါသည်။

ပင့်ကူအိမ်သုံးသပ်ခြင်းပြပုံ

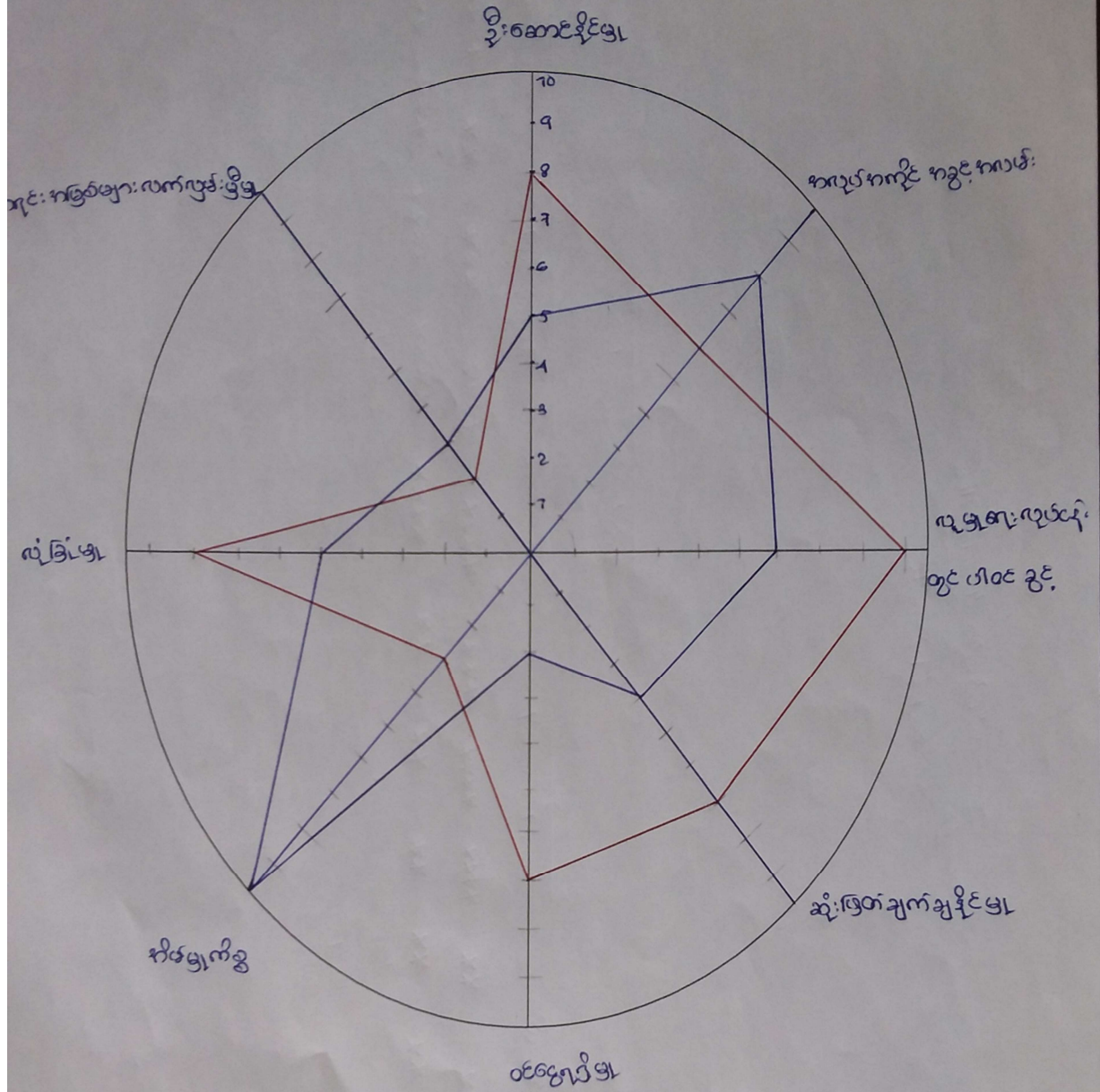

ပါဝင်ဆွေးနွေးသူ

ကျား- ၉?

မ- ၁၃

မှတ်တမ်းတင်သူ

အမည် ဒေါ်ခင်အေးဖြူ

ရာထူး လူထုဆန်းစစ်ရေးဌာန

ပင့်ကူအိမ်သုံးသပ်ချက် (ပန်ကန်း)

ပန်ကန်းကျေးရွာရှိ အမျိုးသမီးများသည် အိမ်မှုကိစ္စများကို ဦးစီးဦးဆောင်လုပ်ကိုင် နိုင်မှုတွင် ပထမတန်းများဖြစ်သည့်နှင့်အညီ ပိုင်ဆိုင်သေသပ်စွာ လုပ်ကိုင်နိုင်ကြပါသည်။ သို့သော်လည်း အိမ်မှုကိစ္စတွင် အချိန်ပေးနေရသောသူတို့အဖို့ အမျိုးသားများထက် ဝင်ငွေရရှိနိုင်မှု သိသိသာသာလျော့နည်းနေကြောင်း တွေ့ရှိရပါသည်။ လူမှုရေးဆိုင်ယာလုပ်ငန်းများတွင် အမျိုးသမီးများသည် အမျိုးသားများနှင့်တန်းတူ တက်ကြွစွာပါဝင်ဆောင်ရွက်နေကြောင်းတွေ့ရပါသည်။ အမျိုးသမီးများသည် ဝင်ငွေရရှိနိုင်မှုတွင် အားနည်းနေသည့်အပြင် အိမ်ထောင်ဦးစီးဖြစ်သော အမျိုးသားများကို မလွန်ဆန်နိုင်သူများဖြစ်ကု ဆုံးဖြတ်ချက်ချနိုင်မှုတွင်လည်း အမျိုးသားများထက် လျော့နည်းနေကြောင်းတွေ့ရပါသည်။

အိမ်ထောင်ဦးစီးများကို အမြဲလေးစားရသောစလေ့အရ အမျိုးသမီးများသည် ဦးဆောင်နိုင်မှုအပိုင်းတွင် အမျိုးသားများထက် အားနည်းနေသေးသည်။ သို့သော်လည်း အလုပ်အကိုင်အခွင့်အလမ်း ရရှိမှုတွင် အမျိုးသမီးများက အမျိုးသားများထက် ကောင်းမွန်စွာသာလွန်နေကြောင်းတွေ့ရပါသည်။ အိမ်မှုကိစ္စဆောင်ရွက်ရင်း အိမ်တွင်သာ အချိန်ကုန်နေရသော အမျိုးသမီးများအဖို့ အရင်းအမြစ်လက်လှမ်းမီမှုအပိုင်းတွင် အမျိုးသားများထက် လျော့နည်းနေသည်မှာ အမှန်ပင်ဖြစ်သည်။

ပင်းပုံဆန်းစစ်ချက်(ပန်ကန်း)

ကျေးရွာအတွင်းတွင် ဖွဲ့စည်းထားသော လူမှုဖွံ့ဖြိုးရေး ကျေးရွာတည်ငြိမ်အေးချမ်းရေးအဖွဲ့အစည်းများနှင့် ကျေးရွာပြင်ပမှာလာရောက်ကူညီသော အဖွဲ့အစည်းများဟူ၍ နှစ်မျိုးနှစ်စား ခွဲခြားတွေ့မြင်နိုင်ပါသည်။

ကျေးရွာအတွင်းတွင် ဖွဲ့စည်းတည်ရှိသော အဖွဲ့အစည်းများမှာ အမျိုးသမီးများအတွက် မိခင်နှင့်ကလေးစောင့်ရှောက်ရေးအဖွဲ့၊ အမျိုးရေးရာအဖွဲ့ နှင့်အမျိုးသမီးအနာဂတ်အစည်းအရုံးအဖွဲ့ တို့ဖြစ်သည်။ ထိုအပြင် လူငယ်များဖွဲ့စည်းထားသည့် လူငယ်အဖွဲ့၊ ဘာသာ သာသနာရေးအတွက် ဂေါပကအဖွဲ့၊ ကျေးရွာတည်ငြိမ်အေးချမ်းရေးအတွက် အုပ်ချုပ်ရေးမှူးရုံး၊ ကျောင်းသားမိဘများနှင့်ဆရာများ တိုင်ပင်ဆွေးနွေးရန်အတွက် ကျောင်းကော်မတီနှင့် လွိုင်ကော်မတီ၊ ၎င်းအစီက လုံခြုံရေးဂိတ်များမှ တစ်ခုအပါအဝင်ဖြစ်သော ပန်ကန်းလုံခြုံရေးဂိတ်တို့ဖြစ်သည်။

ကျေးရွာပြင်ပမှာလာရောက်ကူညီကြသော အဖွဲ့အစည်းများမှာ ကျန်မားရေးအတွက် ကျေးလက်ဆေးပေးခန်း၊ ကြက်ခြေနီအသင်း၊ ရွာတွင်းဖွံ့ဖြိုးရေးလုပ်ငန်းအတွက် ကျေးလက်ဒေသဖွံ့ဖြိုးရေးစီမံကိန်း၊ လူထုဗဟိုပြုစီမံကိန်း၊ ကျေးရွာတွင်းလုံခြုံရေးလုပ်ငန်းများအတွက်၊ မီးတတ်အဖွဲ့စသော အဖွဲ့အစည်းများက ကူညီဆောင်ရွက်ပေးနေကြောင်းတွေ့ရှိရပါသည်။

ကျေးရွာစီ/ထောက်ကော်မတီဖွဲ့စည်းပုံဇယား

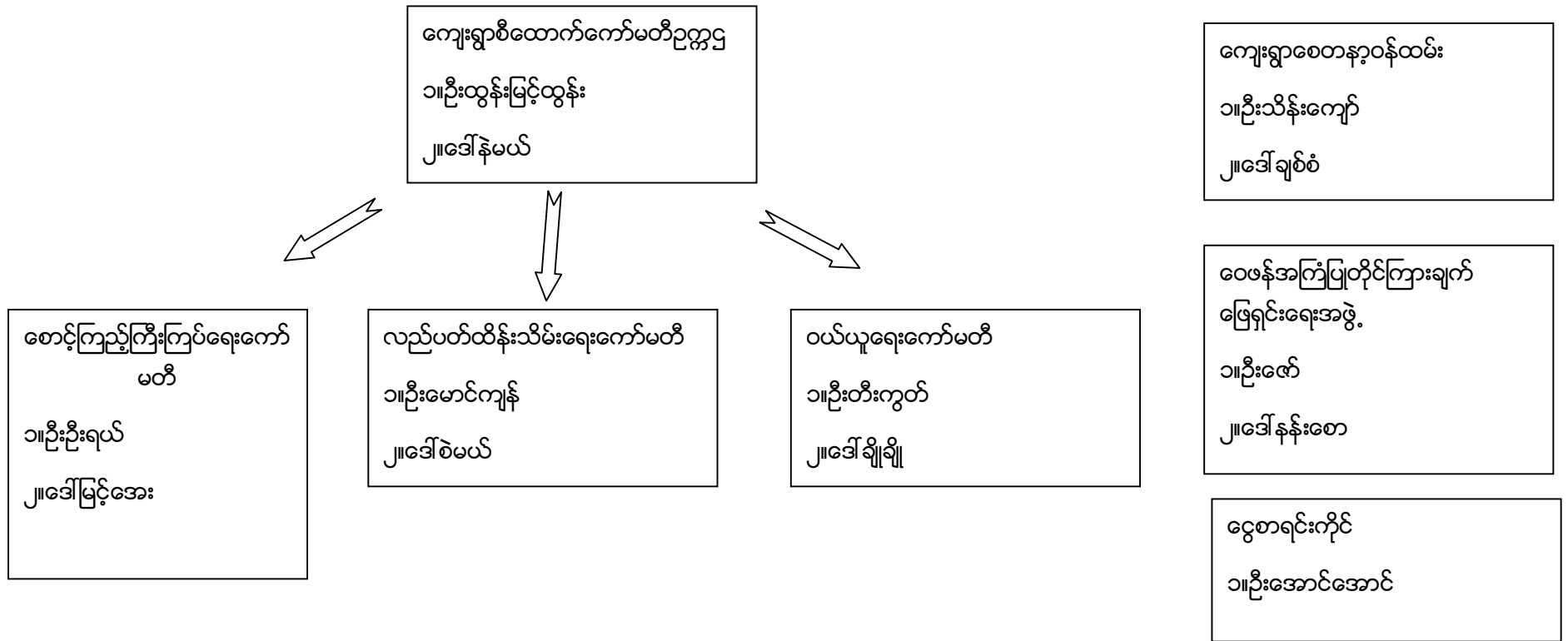

ပါဝင်ဆွေးနွေးသူ

ကျား - ၉၃ဦး

မ - ၆၉ဦး

မှတ်တမ်းတင်သူ

အမည် - ဒေါ်စုမြတ်လှိုင်

ရာထူး - လူထုစည်းရုံးရေးမှူး

ကျေးရွာအုပ်စုစီတောက်ကော်မတီဖွဲ့စည်းပုံဇယား

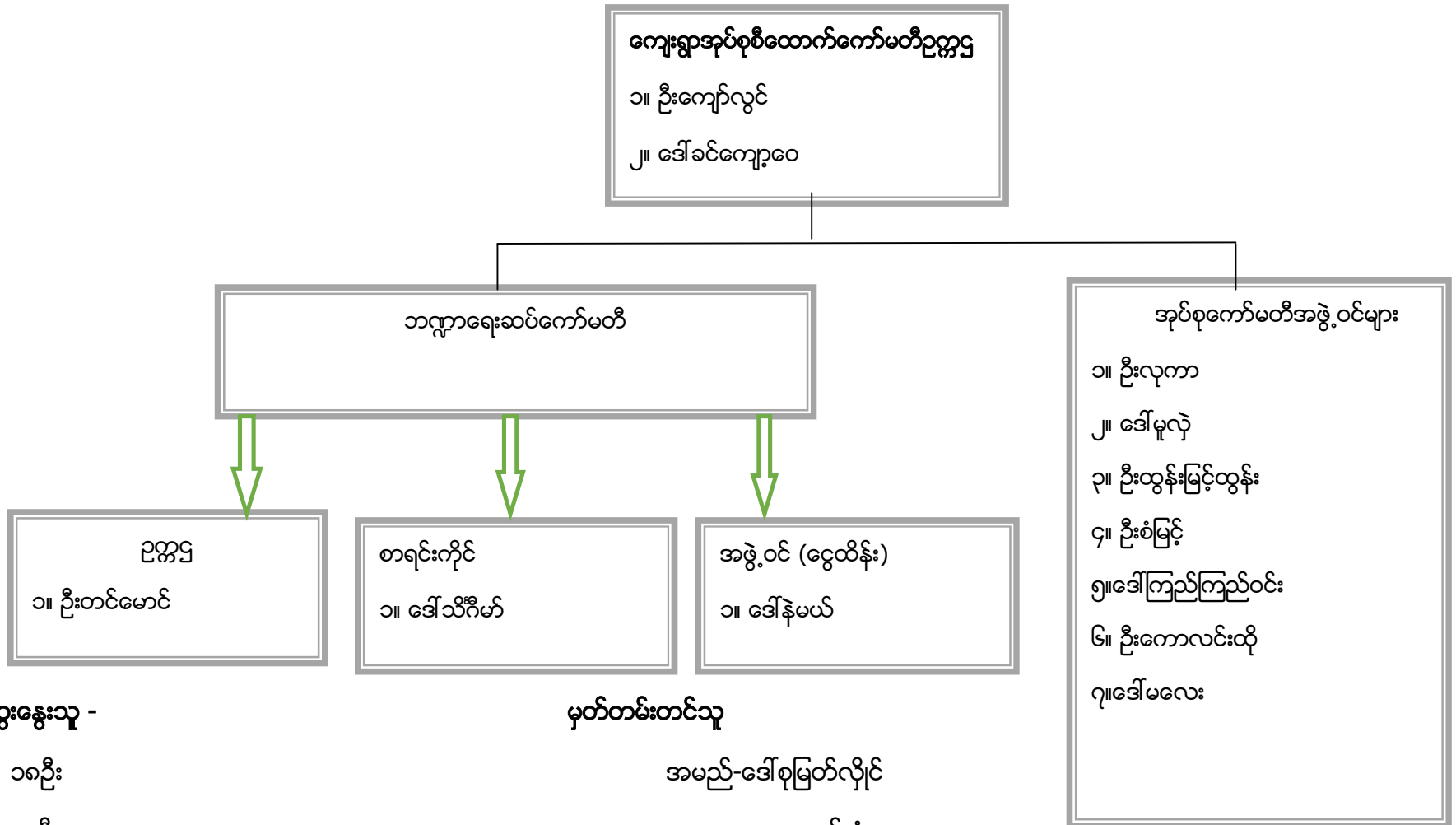

ပါဝင်ဆွေးနွေးသူ -

ကျား - ၁၈ဦး

မ - ၁၁ဦး

မှတ်တမ်းတင်သူ

အမည်-ဒေါ်စုမြတ်လိုိုင်

ရာထူး - လူထုစည်းရုံးရေးမှူး

ပုံစံ - ၈ - ၁ ကျေးရွာအခြေခံအချက်အလက်များ (Form PC 1)

လမ်းညွှန်ချက်၊ ကျေးရွာတစ်ရွာသို့ ပထမဆုံးမိတ်ဆက်ခရီး သွားရောက်သောအခါ လူထုစည်းရုံးရေးမှူးသည် ကျေးရွာ ခေါင်းဆောင်များအား ကျေးရွာအချက်အလက်များကို မေတ္တာရပ်ခံ၍ တောင်းခံရသည်။ ဤအချက်အလက်များကို စီမံကိန်း မိတ်ဆက်အစည်းဝေးမတိုင်မီတောင်းခံရမည်။ စီမံကိန်းမိတ်ဆက်အစည်းဝေးတွင် လူထုစည်းရုံးရေးမှူးသည် ဤအချက်အလက် များအား စစ်ဆေးပြီး မှန်ကန်အောင်ပြုလုပ်ရမည်။ ပြီးနောက်တွင် လူထုစည်းရုံးရေးမှူးမှ သတင်းအချက်အလက်ထံသို့ Tablets မှ တစ်ဆင့် ဖြည့်သွင်းရမည်။

ကျေးရွာခေါင်းဆောင် အမည် ဦးကျောက်နီ	ကျေးရွာခေါင်းဆောင်၏ ဖုန်းနံပါတ် ၀၄-၇၈၈၄၈၃၄၀၁	လူထုစည်းရုံးရေးမှူး၏ အမည် ဒေါ်အိန္ဒြာလှိုင်
ပြည်နယ်၊ တိုင်းဒေသကြီး၊ ကယား	မြို့နယ်၊ ဟိုင်းကော်	ကျေးရွာအုပ်စု၊ ပန်ကန်း
		ကျေးရွာ၊ ပန်ကန်း

က။ လူဦးရေ

လူမျိုးစု	အိမ်ထောင်စုအရေအတွက်	ကိုးကွယ်သည့်ဘာသာ	အိမ်ထောင်စုအရေအတွက်
လူမျိုးစု (၁) - ပန်ကန်	၇၃၁	ဘာသာ (၁) - ဗုဒ္ဓ	၇၃၁
လူမျိုးစု (၂) - ကယား	၁၆	ဘာသာ (၂) - အဓိဗျာဓိ	၁၆
လူမျိုးစု (၃) - ကရင်	၁၁	ဘာသာ (၃) - အဓိဗျာဓိ	၁၁
လူမျိုးစုရော	၇၅၈	ဘာသာရော	၇၅၈
အခြား			
	အရေအတွက်		
မသန်စွမ်းသူများ	၆၅		
သက်ကြီးရွယ်အိုများ (၆၅ နှစ် နှင့် အထက်)	၃၅		
စစ်ဘေးရှောင်	၆၅		

	အမျိုးသား (အရေအတွက်)	အမျိုးသမီး (အရေအတွက်)
လူဦးရေ	၆၆၂	၆၄၂
လူမျိုးစု (၁) - ပန်ကန်	၅၃၈	၄၈၈
လူမျိုးစု (၂) - ကယား	၃၅	၃၅
လူမျိုးစု (၃) - ကရင်	၃၅	၃၅
အခြား		
အိမ်ထောင်ဦးစီး	၃၆၈	၃၅၅

(ခ) အခြေခံအဆောက်အအုံ အသုံးအဆောင်များ

စာသင်ကျောင်း	အမှတ် ခြစ်ပါ	ကျန်းမာရေး	အမှတ် ခြစ်ပါ	ဘာသာရေး အဆောက် အအုံများ	အမှတ် ခြစ်ပါ
အထက်တန်းကျောင်း	<input checked="" type="checkbox"/>	ဆေးရုံ	<input type="checkbox"/>	စေတီ	<input checked="" type="checkbox"/>
အလယ်တန်းကျောင်း	<input type="checkbox"/>	ကျန်းမာရေးဌာန	<input type="checkbox"/>	ဘုန်းကြီးကျောင်း	<input checked="" type="checkbox"/>
မူလတန်းကျောင်း	<input type="checkbox"/>	ကျန်းမာရေးဌာနခွဲ	<input type="checkbox"/>	ဟိန္ဒူဘုရားကျောင်း	<input type="checkbox"/>
မူကြိုကျောင်း	<input checked="" type="checkbox"/>	ဆေးပေးခန်း	<input type="checkbox"/>	ခရစ်ယာန်ကျောင်း	<input type="checkbox"/>
အခြား	<input type="checkbox"/>	အခြား	<input type="checkbox"/>	ဗလီ	<input type="checkbox"/>
				အခြား	<input type="checkbox"/>
မှတ်ချက်		မှတ်ချက်		မှတ်ချက်	

(ဂ) ကျွမ်းကျင်သူများမှတ်တမ်း (ကျေးရွာတွင်နေထိုင်သော သို့မဟုတ် တခြားရွာမှလာရောက်သော ကျွမ်းကျင်သူများ)

(၁) စာသင်ကျောင်း			(၂) ကျန်းမာရေး			(၃) လက်မှုပညာရှင်		
	ရွာတွင်နေ ထိုင်သူ	အခြားရွာမှ လာသူ		ရွာတွင်နေ ထိုင်သူ	အခြား ရွာမှ လာသူ		ရွာတွင် နေထိုင်သူ	အခြားရွာ မှလာသူ
မူလတန်းပြဆရာ/မ	<input type="checkbox"/>	<input checked="" type="checkbox"/>	ဆရာဝန်	<input type="checkbox"/>	<input type="checkbox"/>	လက်သမား	<input checked="" type="checkbox"/>	<input type="checkbox"/>
အထက်တန်းပြဆရာ/မ	<input type="checkbox"/>	<input checked="" type="checkbox"/>	လက်ထောက် ကျန်းမာရေးမှူး	<input type="checkbox"/>	<input type="checkbox"/>	ပန်းရံ	<input checked="" type="checkbox"/>	<input type="checkbox"/>
အလယ်တန်းပြဆရာ/မ	<input checked="" type="checkbox"/>	<input checked="" type="checkbox"/>	အမျိုးသမီးကျန်းမာရေး ဆရာမ	<input type="checkbox"/>	<input type="checkbox"/>	လျှပ်စစ်ကျွမ်းကျင် မီးသမား	<input type="checkbox"/>	<input type="checkbox"/>
မူကြိုဆရာ/မ	<input type="checkbox"/>	<input checked="" type="checkbox"/>	သားဖွားဆရာမ	<input checked="" type="checkbox"/>	<input type="checkbox"/>	ရေပိုက်သွယ်သူ	<input type="checkbox"/>	<input type="checkbox"/>
အခြား	<input type="checkbox"/>	<input type="checkbox"/>	ပြည်သူ့ကျန်းမာရေးလုပ်သား	<input type="checkbox"/>	<input type="checkbox"/>	စက်ပြင်ဆရာ	<input checked="" type="checkbox"/>	<input type="checkbox"/>
မှတ်ချက်			မှတ်ချက်			မှတ်ချက်		

(ဃ) ကျေးရွာသို့ ရောက်ရှိနိုင်သည့် လမ်းအခြေအနေ / ကျေးရွာတစ်ရွာသည် ၎င်း၏ ကျေးရွာအုပ်စုနှင့် ဆက်သွယ်ထားသော လမ်းအခြေအနေ (အောက်ပါတို့ကိုဝိုင်းပါ)

ကျောက်ကြမ်းလမ်း
ကျောက်ခင်းလမ်း

ကတ္တရာလမ်း
မြေသားလမ်း

ကွန်ကရစ်လမ်း
လှသွားလမ်း

မော်တော်ဆိုင်ကယ်လမ်း
အခြား _____

(င) ကျေးရွာဖွံ့ဖြိုးမှုစီမံချက်

(၁) လူထုပဟိုပြုစီမံကိန်းမစတင်မှီ ဤကျေးရွာတွင်ကျေးရွာဖွံ့ဖြိုးမှု စီမံချက်ရှိခဲ့ပါသလား?

(၂) ရှိခဲ့ပါလျှင် ဤစီမံချက်ကို မည်သည့် ခုနှစ်တွင်ပြင်ဆင်ခဲ့ပါသနည်း?

(၃) ဤစီမံချက်ကို မြို့နယ်မှအတည်ပြုခဲ့ပါသလား?

ဝိုင်းပါ

ရှိပါသည် / မရှိပါ / မသိပါ

နှစ် ၂၀၁၇ / မသိပါ

ပြုခဲ့ပါသည် / မပြုခဲ့ပါ / မသိပါ

(စ) ခရီးအကွာအဝေး

(၁) ဤကျေးရွာ၏ပဟိုမှ ၎င်းကျေးရွာအုပ်စု၏ပဟိုအထိ ခရီးမိုင်မည်မျှကွာဝေးသနည်း? မိုင်-----/မသိပါ

(၂) ဤကျေးရွာမှ ၎င်းကျေးရွာအုပ်စုပဟိုအထိ သွားလာရာတွင်ကြာမြင့်သည့်အချိန်။

ခြောက်သွေ့ ရာသီတွင်ကြာချိန်----- ထော်လာဂျီ/မော်တော်ဆိုင်ကယ်/ခြေလျင်/လား/မော်တော်ဘုတ်/
အခြား -----

မိုးရာသီတွင်ကြာချိန်----- ထော်လာဂျီ/မော်တော်ဆိုင်ကယ်/ခြေလျင်/လား/မော်တော်ဘုတ်/
အခြား -----

(ဆ) ပတ်ဝန်းကျင်ဆိုင်ရာ သဘာဝဘေးအန္တရာယ်

ဤကျေးရွာတွင် ရေကြီးခြင်းကဲ့သို့ သဘာဝဘေးအန္တရာယ်ကျရောက်ဖူးခြင်း ရှိပါသလား။

မရှိပါ ရှိပါသည် ရှိလျှင်ဖော်ပြပါ မိုးတိုင်းရွာ

(ဇ) ကျေးရွာတွင် ဖွဲ့စည်းထားသော အဖွဲ့အစည်းများ

လူထုပဟိုပြုစီမံကိန်းမတိုင်မီ ဤကျေးရွာတွင် ကျေးရွာဖွံ့ဖြိုးရေးအတွက် အစိုးရ (သို့) ရွာသားများကိုယ်တိုင်(သို့) စီမံကိန်းတစ်ခုခုမှ ဖွဲ့စည်းထားသည့် အဖွဲ့အစည်းများရှိပါသလား။

(၁) -----

(၂) -----

(ဈ) အထွေထွေအုပ်ချုပ်ရေး ဦးစီးဌာန (GAD) မှ မှတ်တမ်းတင်ထားခြင်း

ဤကျေးရွာသည် အထွေထွေအုပ်ချုပ်ရေး ဦးစီးဌာန (GAD) မှ မှတ်တမ်းတင်ထားမှု ရှိပါသလား။

မရှိပါ ရှိပါသည်

ကျေးရွာခေါင်းဆောင်

အမည် ဒေါ်ကျောက်စိန်

လက်မှတ် [Signature] နေ့စွဲ

လူထုစည်းရုံးရေးမှူး

အမည် ဒေါ်စန္ဒာလှိုင်

လက်မှတ် [Signature] နေ့စွဲ

ပုံစံ - ၈ - ၂ - စီမံကိန်းစက်ဝန်းအချိန်ဇယား (PC 2)

လမ်းညွှန်ချက်။ သက်ဆိုင်ရာလူထုစည်းရုံးရေးမှူး/လက်ထောက်နည်းပညာမှူးများမှ စီမံကိန်းစက်ဝန်းအဆင့်တစ်ခုစီပြီးစီးတိုင်း ကျေးရွာနှင့် ကျေးရွာအုပ်စုအတွက် ဤပုံစံကို ဖြည့်သွင်းရမည်။			
စည်းရုံးရေးမှူး/ဝန်ထမ်း အမည် အောင်ကျော်စွာ			
နေ့စွဲ	စက်ဝန်းအားအမှတ်ခြစ်ပါ <input type="checkbox"/> စက်ဝန်း(၁) <input checked="" type="checkbox"/> စက်ဝန်း(၂) <input type="checkbox"/> စက်ဝန်း(၃) <input type="checkbox"/> စက်ဝန်း (၄)		
ပြည်နယ်/တိုင်း	ကျေးရွာအုပ်စု	ကျေးရွာ	ကျေးရွာ
ဧရာဝတီ	မြို့နယ် ပုသိမ်	ပုသိမ်	ပုသိမ်

စီမံကိန်းဆောင်ရွက်မှုအဆင့်များ	နေ့စွဲ		အစည်းအဝေးတွင်တက်ရောက်သူအရေအတွက်			
	စတင်သည့်နေ့	ပြီးဆုံးသည့်နေ့	အမျိုးသားအရေအတွက်	အမျိုးသမီးအရေအတွက်	အိမ်ထောင်စုအရေအတွက်	လူမျိုးစုတက်ရောက်သူအရေအတွက် နှင့် လူမျိုးစုအမည်
၁။ ကျေးရွာစီမံကိန်း မိတ်ဆက်အစည်းအဝေး	၄.၁၀.၁၇	၄.၁၀.၁၇	၅၃	၆၅	၆၇	ပုသိမ် - ၁၃၃ ကယား - ၁၃ ဗမာ - ၆၅၄ - ၆,၈၇၆ - ၄
၂။ ကျေးရွာဖွံ့ဖြိုးရေး စီမံချက်ရေးဆွဲခြင်း အစည်းအဝေး	၄.၁၀.၁၇	၄.၁၀.၁၇	၅၃	၆၅	၆၇	ပုသိမ် - ၁၃၃ ကယား - ၁၃ ဗမာ - ၆,၅၄ - ၆,၈၇၆ - ၄
၃။ ကျေးရွာအုပ်စု လုပ်ငန်းဆုံးဖြတ်ချက်ချသည့် အစည်းအဝေး	၂၅.၁၀.၁၇	၂၅.၁၀.၁၇	၅	၄	၇	ပုသိမ် - ၃ ကယား - ၂ ဗမာ - ၁ ကယား - ၁
၄။ မြို့နယ်အဆင့် စီမံကိန်းရေးဆွဲရေး နှင့် အကောင်အထည်ဖော်ရေးကော်မတီ၏ စီမံကိန်း သုံးသပ်မှု အစည်းအဝေး			မလို	မလို	မလို	မလို
၅။ မြို့နယ် စီမံကိန်းရေးဆွဲရေး နှင့် အကောင်အထည်ဖော်ရေး ကော်မတီ၏ဆုံးဖြတ်မှုကို ရွာသို့ အသိပေး အကြောင်းကြားသည့် အစည်းအဝေး			၄၀	၂၄	၆၄	ပုသိမ် - ၄၄ ကယား - ၇ ဗမာ - ၁၃
၆။ စီမံကိန်းလုပ်ငန်းခွဲစီမံချက်ရေးဆွဲခြင်း အစည်းအဝေး			၆	၃	၉	ပုသိမ် - ၅ ကယား - ၁ ဗမာ - ၁ ကယား - ၁
၆.၁။ စီမံကိန်းလုပ်ငန်း အကောင်အထည်ဖော်ရေးအစီအစဉ် ရေးဆွဲခြင်း						

၆.၂။ ဝယ်ယူရေးအစီအစဉ် ရေးဆွဲခြင်း							
၆.၃။ ဘဏ္ဍာရေးကုန်ကျမှု လျာထားအစီအစဉ် ရေးဆွဲခြင်း							
၆.၄။ ပြင်/ထိန်းအစီအစဉ် ရေးဆွဲခြင်း							
၇။ စီမံကိန်းလုပ်ငန်းခွဲ တိုးတက်မှု စောင့်ကြည့် အစည်းအဝေး ၇.၁။ အစည်းအဝေး ပထမအကြိမ် ၇.၂။ အစည်းအဝေး ဒုတိယအကြိမ် ၇.၃။ အစည်းအဝေး တတိယအကြိမ်							
၈။ စီမံကိန်းလုပ်ငန်းခွဲ အပြီးသတ်စစ်ဆေးခြင်း အစည်းအဝေး							
၉။ လူထုစစ်ဆေးပွဲအစည်းအဝေး							

ပုံစံ - ၈ - ၃ ကျေးရွာဖွံ့ဖြိုးရေး ဦးစားပေးအစီအစဉ် (Form PC 3)

လမ်းညွှန်ချက်၊ အဆင့်(၃) ကျေးရွာမှော်မှန်းချက်အစည်းအဝေး ပြီးဆုံးသောအခါ ကျေးရွာစီမံကိန်း အထောက်အကူပြု ကော်မတီသည် လူထုစည်းရုံးရေးမှူးအကူအညီဖြင့် ဤပုံစံကိုပြည့်စုံအောင် ဖြည့်သွင်းရမည်။

လူထုစည်းရုံးရေးမှူး/ဝန်ထမ်း အမည် - ဒေါ်ခင်အေးမြင့်

နေ့စွဲ ၁၇.၁၀.၂၀၁၇ စက်ဝန်းအား အမှတ်ခြစ်ပါ (✓) စက်ဝန်း(၁)
 စက်ဝန်း(၂) စက်ဝန်း(၃) စက်ဝန်း(၄)

ပြည်နယ်/တိုင်း - ကယား မြို့နယ် - ဖွဲ့စည်းရေး ကျေးရွာအုပ်စု - ပန်ကင်း ကျေးရွာ - ပန်ကင်း

၈။ အခက်အခဲအတားအဆီးများအားဆွေးနွေးခြင်း - ယခုလက်ရှိအခြေအနေတွင် ဤကျေးရွာဖွံ့ဖြိုးတိုးတက်ရေးအတွက် အဓိက အခက်အခဲအတားအဆီးများသည် မည်သည်များဖြစ်ပါသနည်း။ (အမျိုးသား/သမီး အနည်းဆုံးအခက်အခဲ ၅ ခုစီဖော်ပြပါ)

အမျိုးသား အဖွဲ့မှ တင်ပြသောအခက်အခဲအတားအဆီးများ		အမျိုးသမီး အဖွဲ့မှတင်ပြသောအခက်အခဲအတားအဆီးများ	
၁	ဖိုးတင်၊ ကာလတွင် ဖြေသာလမ်းများဖြစ်	၁	ဥက္ကဋ္ဌအဖွဲ့ဝင် တွင် ဖွဲ့စည်းမှု၊ ဖျက်ဖျက်မှု၊ ကျွန်ုပ်တို့
၂	လျှပ်စစ်ဖိုး၊ လုံခြုံရေးအဖွဲ့ ဖြစ်သောကြောင့်	၂	ဥက္ကဋ္ဌအဖွဲ့ဝင် တွင် ဖွဲ့စည်းမှု၊ ဖျက်ဖျက်မှု၊ ကျွန်ုပ်တို့
၃	ဧည့်သည်တော် တွင် ဖြေသာလမ်းများဖြစ်	၃	ဥက္ကဋ္ဌအဖွဲ့ဝင် တွင် ဖွဲ့စည်းမှု၊ ဖျက်ဖျက်မှု၊ ကျွန်ုပ်တို့
၄	အလုပ်အကိုင် အခက်အခဲ၊ ဖြေသာလမ်းများဖြစ်	၄	ဧည့်သည်တော် တွင် ဖြေသာလမ်းများဖြစ်
၅	လူငယ်များ အတွက် အလုပ်အကိုင် အခက်အခဲ	၅	ဖွဲ့စည်းမှု၊ ဖျက်ဖျက်မှု၊ ကျွန်ုပ်တို့
၆	အလုပ်အကိုင် အခက်အခဲ၊ ဖြေသာလမ်းများဖြစ်	၆	အလုပ်အကိုင် အခက်အခဲ
၇	ခြေလှမ်း	၇	ကျေးရွာအဖွဲ့ဝင် တွင် ဖွဲ့စည်းမှု၊ ဖျက်ဖျက်မှု၊ ကျွန်ုပ်တို့
၈	ကလေးငယ်များ ပညာသင်ကြားရာတွင်	၈	အလုပ်အကိုင် အခက်အခဲ၊ ဖြေသာလမ်းများဖြစ်
၉	အသက်ကြီးများ လုံခြုံရေးအဖွဲ့	၉	အလုပ်အကိုင် အခက်အခဲ
၁၀		၁၀	

၉။ မှော်မှန်းခြင်း - နောင်လာမည့် (၅) နှစ် အတွင်း ကျေးရွာဖွံ့ဖြိုးရေး မှော်မှန်းချက်များအား တင်ပြပါ။

အမျိုးသားအဖွဲ့မှ တင်ပြသောမှော်မှန်းချက်များ		အမျိုးသမီးအဖွဲ့မှ တင်ပြသောမှော်မှန်းချက်များ	
၁	တစ်နှစ်ထက်လျှံ ထွားလာလွယ်ကူရေး	၁	ဥက္ကဋ္ဌအဖွဲ့ဝင် တွင် ဖွဲ့စည်းမှု၊ ဖျက်ဖျက်မှု၊ ကျွန်ုပ်တို့
၂	ကျေးရွာအဖွဲ့ ဖြစ်သောကြောင့်	၂	ဧည့်သည်တော် တွင် ဖြေသာလမ်းများဖြစ်
၃	ဧည့်သည်တော် တွင် ဖြေသာလမ်းများဖြစ်	၃	ဥက္ကဋ္ဌအဖွဲ့ဝင် တွင် ဖွဲ့စည်းမှု၊ ဖျက်ဖျက်မှု၊ ကျွန်ုပ်တို့
၄	အလုပ်အကိုင် အခက်အခဲ၊ ဖြေသာလမ်းများဖြစ်	၄	ဧည့်သည်တော် တွင် ဖြေသာလမ်းများဖြစ်
၅	လူငယ်များ အတွက် အလုပ်အကိုင် အခက်အခဲ	၅	အလုပ်အကိုင် အခက်အခဲ
၆	အလုပ်အကိုင် အခက်အခဲ၊ ဖြေသာလမ်းများဖြစ်	၆	အလုပ်အကိုင် အခက်အခဲ
၇	ကျေးရွာအဖွဲ့ဝင် တွင် ဖွဲ့စည်းမှု၊ ဖျက်ဖျက်မှု၊ ကျွန်ုပ်တို့	၇	အလုပ်အကိုင် အခက်အခဲ
၈	အလုပ်အကိုင် အခက်အခဲ၊ ဖြေသာလမ်းများဖြစ်	၈	အလုပ်အကိုင် အခက်အခဲ
၉	အလုပ်အကိုင် အခက်အခဲ၊ ဖြေသာလမ်းများဖြစ်	၉	အလုပ်အကိုင် အခက်အခဲ
၁၀		၁၀	

၁၀။ လူထုစီမံကိန်း၏ လာမည့် (၄) နှစ်အတွက် အကျိုးဝင်သော ဦးစားပေး ဖွံ့ဖြိုးတိုးတက်မှု လုပ်ငန်း အစီအစဉ်များအားဖော်ပြပါ။

အဆင့်	ကျေးရွာအတွက် ဦးစားပေး ဖွံ့ဖြိုးတိုးတက်မှု လုပ်ငန်းစဉ်များ	အဆိုပြုသူ (အမျိုးသားများ/ အမျိုးသမီးများ/အမျိုးသား+ အမျိုးသမီး)	ခန့်မှန်းကုန်ကျ စရိတ်	အကျိုးခံစားခွင့်ရှိသူ ခန့်မှန်းခြေ အရေ အတွက်
၁	တစ်ဒြပ်ယာလုံး ဆွေးနာရပြေ ပညာရေးကျောက်ကျေးလေး	က + ဝ		
၂	ခင်းပေးခြင်း			
၃	စာသင်ကျောင်း ဖြစ်ခင်း	က + ဝ		
၄	ဝါသနာဆောင်ပေးခြင်း			
၅	ရေပျောင့်ကန် နှင့် ဓာတ်ရင်း	က + ဝ		
၆	များတူး ပေးခြင်း			
၇	ကလေး ယာများ ကွက်	က + ဝ		
၈	ပူဖြူကျောင်း ဆောက်ပေးခြင်း			

ဃ။ လူထုစီမံကိန်း၏ လာမည့် (၄) နှစ်အတွက် အကျုံးမဝင်သော ဦးစားပေး ဖွံ့ဖြိုးတိုးတက်မှု လုပ်ငန်း အစီအစဉ်များအားဖော်ပြပါ။

အဆင့်	ကျေးရွာအတွက် ဦးစားပေး ဖွံ့ဖြိုး တိုးတက်မှု လုပ်ငန်းစဉ်များ	အဆိုပြုသူ (အမျိုးသားများ/ အမျိုးသမီးများ/အမျိုးသား+ အမျိုးသမီး)	အခန်းကဏ္ဍ
၁	လျှပ်စစ်ဖိတ်ကပ်ဆင်ပေးခြင်း		
၂			
၃			
၄			
၅			

ခေါင်းဆောင်၊ ကျေးရွာစီမံကိန်းအထောက်အကူပြုကော်မတီမှ အတည်ပြုသည်။

အမည် ဦးစွန်းဖြူစွန်း လက်မှတ် [Signature] နေ့စွဲ ၂၀၁၇.၁၀.၂၀

နေ့ရက်	၁၇. ၁၀. ၂၀၁၇	အချိန်	၁:၀၀ မှ ၇:၀၀ ထိ
နေရာ	ပန်ကင်းကျေးရွာ၊ ညောင်တုန်းမြို့နယ်	ကျေးရွာအုပ်စု/ကျေးရွာ	ပန်ကင်း ၁၊ ပန်ကင်း
မြို့နယ်	ညောင်တုန်း	ပြည်နယ်	ကယား
အစည်းအဝေးအစီရင်ခံစာ			
၁	စီမံကိန်း ဝတ်သင်		
၂	စီမံကိန်း စက်ဝိုင်း		
၃	စေတနာ့ဝန်ထမ်းရွေးချယ်ခြင်း ဖွဲ့စည်းပေးခြင်း		
၄	PRA ဖွဲ့စည်းပေးခြင်း၊ သတ်မှတ်ခြင်း		
၅	အဖွဲ့ဝင်များ/အဖွဲ့ဝင်များ၏ အသိပညာ၊ အသိပညာ၊ အဖွဲ့ဝင်များ၏ အသိပညာ ဖြည့်တင်းပေးခြင်း		
ဆွေးနွေးသည့်အကြောင်းအရာများ			ဦးဆောင်ဆွေးနွေးသူ
<ul style="list-style-type: none"> - နယ်စပ်ဒေသ ဖွဲ့စည်းပေးခြင်း - ဥပမာ အဖွဲ့ဝင်များ ပေးပို့ခြင်း - နယ်စပ်ဒေသ ဖွဲ့စည်းပေးခြင်း - အဖွဲ့ဝင်များ၏ အသိပညာ - ဖွဲ့စည်းပေးခြင်း - အဖွဲ့ဝင်များ၏ အသိပညာ 			ဒေါ်ခင်အေး
ဆွေးနွေးဆုံးဖြတ်ချက်များ-			
<p>ကျေးရွာအုပ်စု စီမံကိန်း အထောက်အကူပြုရန် ဖွဲ့စည်းပေးခြင်း၊ အဖွဲ့ဝင်များ၏ အသိပညာ ဖြည့်တင်းပေးခြင်း၊ အဖွဲ့ဝင်များ၏ အသိပညာ ဖြည့်တင်းပေးခြင်း၊ အဖွဲ့ဝင်များ၏ အသိပညာ ဖြည့်တင်းပေးခြင်း</p>			
အကြံပြုချက်များ-			
<p>ဒေသဆိုင်ရာ အဖွဲ့ဝင်များ ဖွဲ့စည်းပေးခြင်း၊ အဖွဲ့ဝင်များ၏ အသိပညာ ဖြည့်တင်းပေးခြင်း၊ အဖွဲ့ဝင်များ၏ အသိပညာ ဖြည့်တင်းပေးခြင်း</p>			

မှတ်တမ်းပြုစုသူ - ဒေါ်ခင်အေး
 ရာထူး - ညောင်တုန်း မြို့နယ်

ကဏ္ဍအလိုက်ဦးစားပေးဖွံ့ဖြိုးရေးလုပ်ငန်းစဉ်များ

နောက်ဆက်တွဲ(၄) ခြားနားသောအပိုင်းများအတွက် ဦးစားပေးဖွံ့ဖြိုးရေးလုပ်ငန်းစဉ်များအနှစ်ချုပ် မူရင်းအား VPSC တွင် ထားရှိရပါမည်။ အခြားဌာနဆိုင်ရာများနှင့် ညှိနှိုင်းရန်အတွက် မိတ္ထူအား TPIC သို့ပို့ရပါမည်။ MIS Data အဖြစ်သွင်းရန်မလိုအပ်ပါ။

	အဆင့်	လုပ်ငန်း	ဦးစားပေး	လ/နှစ်	ကျေးဇူးရှာမှ တာဝန်ခံသူ(သို့) အုပ်စု	ပြင်ပမှ မည်သူထောက်ပံ့မလဲ
အခြေခံအဆောက်အအုံ	၁		မ () ကျား()			
	၂		မ () ကျား()			
	၃		မ () ကျား()			
	၄		မ () ကျား()			
	၅		မ () ကျား()			
အသက်မွေးဝမ်းကြောင်း/ စိုက်ပျိုးရေး	၁		မ () ကျား()			
	၂		မ () ကျား()			
	၃		မ () ကျား()			
	၄		မ () ကျား()			
	၅		မ () ကျား()			
ကျန်းမာရေးနှင့် အာဟာရ	၁	ရေလျှောင့်ကန်တည်ဆောက်ခြင်း	မ (√) ကျား(√)			
	၂		မ () ကျား()			
	၃		မ () ကျား()			
	၄		မ () ကျား()			
	၅		မ () ကျား()			

ကျန်းမာရေးနှင့် အာဟာရ	၁		မ () ကျား()			
	၂		မ () ကျား()			
	၃		မ () ကျား()			
	၄		မ () ကျား()			
	၅		မ () ကျား()			
ပညာရေး	၁		မ () ကျား()			
	၂		မ () ကျား()			
	၃		မ () ကျား()			
	၄		မ () ကျား()			
	၅		မ () ကျား()			
အခြား	၁	ကျောက်ချောလမ်း(၁)	မ (✓) ကျား(✓)			
	၂	ကျောက်ချောလမ်း(၂)	မ (✓) ကျား(✓)			
	၃	စာသင်ကျောင်းခြံစည်းရိုး	မ (✓) ကျား(✓)			
	၄	လျှပ်စစ်မီး	မ (✓) ကျား(✓)			
	၅		မ () ကျား()			

ဦးစားပေးလုပ်ငန်းအကျဉ်းချုပ်ဇယား

စဉ်	လုပ်ငန်းအမည်	ဦးစားပေးအဆင့်	အဆိုပြုသူ (ကျား)	အဆိုပြုသူ (မ)	အဆိုပြုသူ (ကျား+မ)	မှတ်ချက်
၁။	ကျောက်ချောလမ်း(၁)	၁			√	
၂။	ကျောက်ချောလမ်း(၂)	၂			√	
၃။	စာသင်ကျောင်းခြံစည်းရိုး	၃			√	
၄။	ရေလှောင်ကန်တည်ဆောက်ခြင်း	၄			√	
၅။	လျှပ်စစ်မီး	၅			√	
၆။						
၇။						
၈။						
၉။						
၁၀။						
၁၁။						
၁၂။						
၁၃။						

ပါဝင်ဆွေးနွေးသူ

ကျား - ၉ဦး

မ - ၆ဦး

မှတ်တမ်းတင်သူ

အမည်-ဒေါ်စုမြတ်လှိုင်

ရာထူး- လူထုစည်းရုံးရေးမှူး

လုပ်ငန်းဆောင်ရွက်မှုမှတ်တမ်းဓါတ်ပုံများ

