

ပြည်ထောင်စုသမ္မတမြန်မာနိုင်ငံတော် အစိုးရ
စိုက်ပျိုးရေး၊ မွေးမြူရေး နှင့် ဆည်မြောင်းဝန်ကြီးဌာန
ကျေးလက်ဒေသဖွံ့ဖြိုးတိုးတက်ရေးဦးစီးဌာန

စေတုတ္ထရာမြို့နယ်



လူထုဗဟိုပြုစီမံကိန်း

National Community Driven Development Project

(NCDDP)



ကျေးရွာဖွံ့ဖြိုးရေးအစီအစဉ်

Village Development Plan (VDP)

ကြောင်သိုက်ကျေးရွာအုပ်စုပန်းချက်ကျေးရွာ

၂၀၁၇ ခုနှစ်

စေတုတ္ထရာမြို့နယ်

မာတိကာ

၁။ မြို့နယ်မြေပုံ

၂။ ကျေးရွာမြေပုံ (တည်နေရာ)

၃။ အုပ်စုတွင်ပါဝင်သောကျေးရွာများစာရင်း

၄။ ကျေးရွာအခြေခံအချက်အလက်များ (ကျေးရွာသမိုင်းကြောင်း)

၅။ လူထုပူပေါင်းပါဝင်သော လူမှုဆန်းစစ်ခြင်းနှင့်အကဲဖြတ်ခြင်းလုပ်ငန်း (PRA/PSA)အကျဉ်းချုပ်ဇယား

၆။ ကျေးရွာဖွံ့ဖြိုးရေးအစီအစဉ်တွက်အသုံးပြုခဲ့သော PRA Tools များနှင့်တစ်ခုချင်းစီအတွက်သုံးသပ်ချက်များ

၇။ ကော်မတီဝင်များရွေးချယ်ခြင်းနှင့်ကျေးရွာဖွံ့ဖြိုးရေးအစီအစဉ်ဆောင်ရွက်မှုမှတ်တမ်းခါတ်ပုံများ

၈။ ကျေးရွာအချက်အလက် (ပုံစံ - ၁)

၉။ စီမံကိန်းစက်ဝန်းအချိန်ဇယား (ပုံစံ - ၂)

၁၀။ ကျေးရွာဖွံ့ဖြိုးရေးဦးစားပေးအစီအစဉ် (ပုံစံ - ၃)

၁၁။ ကျေးရွာအုပ်စုစီမံကိန်းလုပ်ငန်းခွဲရွေးချယ်ခြင်း (ပုံစံ - ၄)

၁၂။ အစည်းအဝေးမှတ်တမ်းများ

၁၃။ ကဏ္ဍအလိုက်ဦးစားပေးဖွံ့ဖြိုးရေးလုပ်ငန်းစဉ်များ

စေတုတ္တရာမြို့နယ်၊ အခြေပြမြေပုံ



ကျေးရွာအုပ်စုအသွင်ပြင်မြေပုံ
 စေတုတ္တရာမြို့နယ်
 မကွေးတိုင်း
 စကေး ၁ လက်မ = ၈ မိုင်

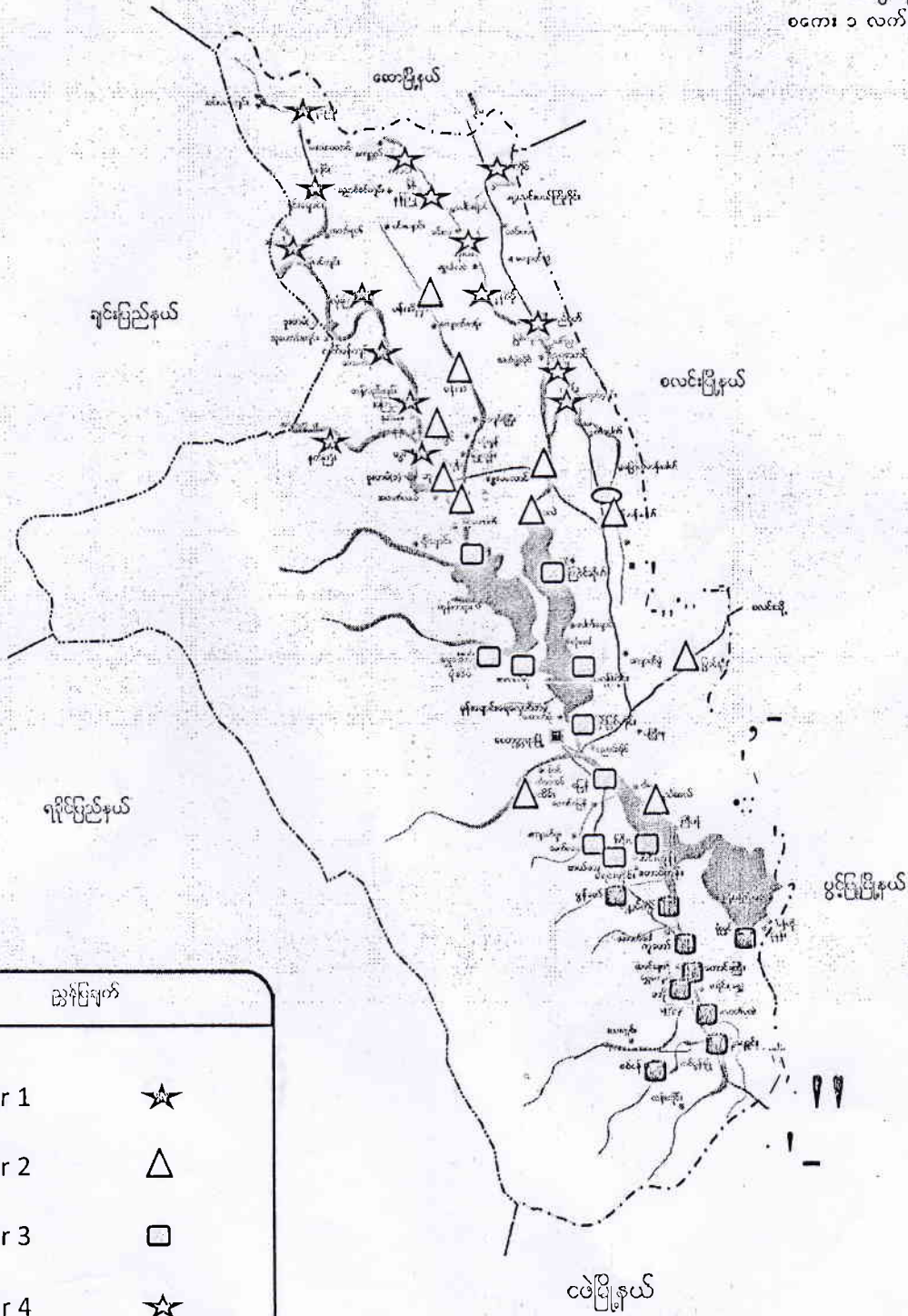

ညွှန်းချက်	
Cluster 1	★
Cluster 2	△
Cluster 3	□
Cluster 4	★
Cluster 5	◻

ကြောင်သိုက်ကျေးရွာအုပ်စု အခြေပြမြေပုံ

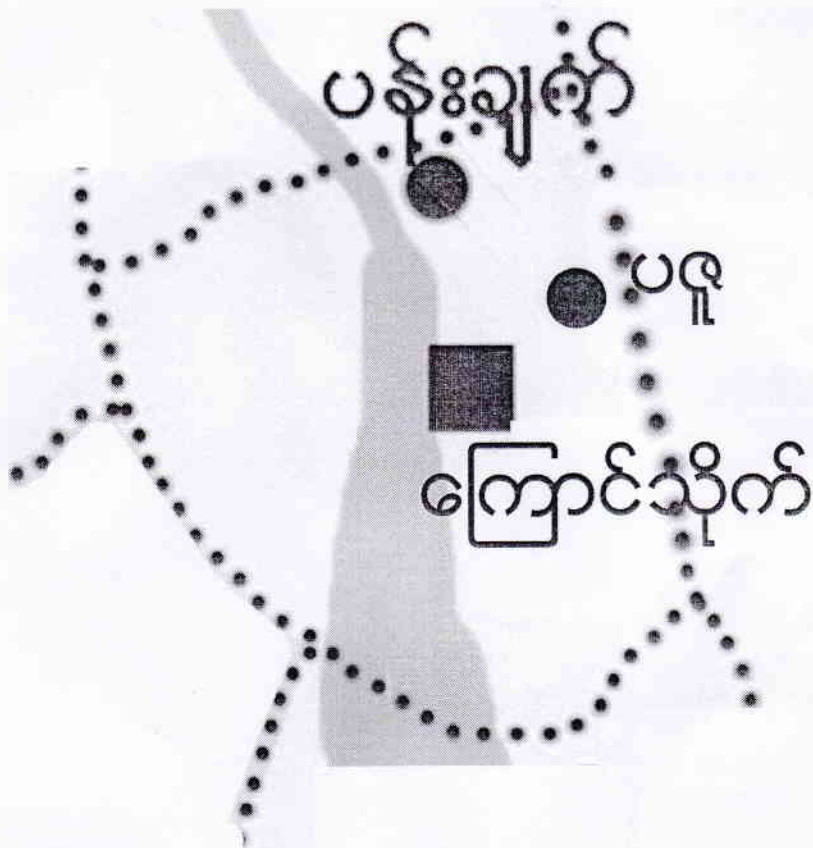

ကျေးရွာအုပ်စု



ကျေးရွာ



ကျေးရွာအုပ်စုခြားမျဉ်း



ချောင်း



မကွေးတိုင်းဒေသကြီး၊ မင်းဘူးခရိုင်၊ စေတုတ္ထရာမြို့နယ်၊ ကြောင်သိုက်ကျေးရွာအုပ်စု
မုန်းချက်ကျေးရွာ အကွက်ချမြေပုံ

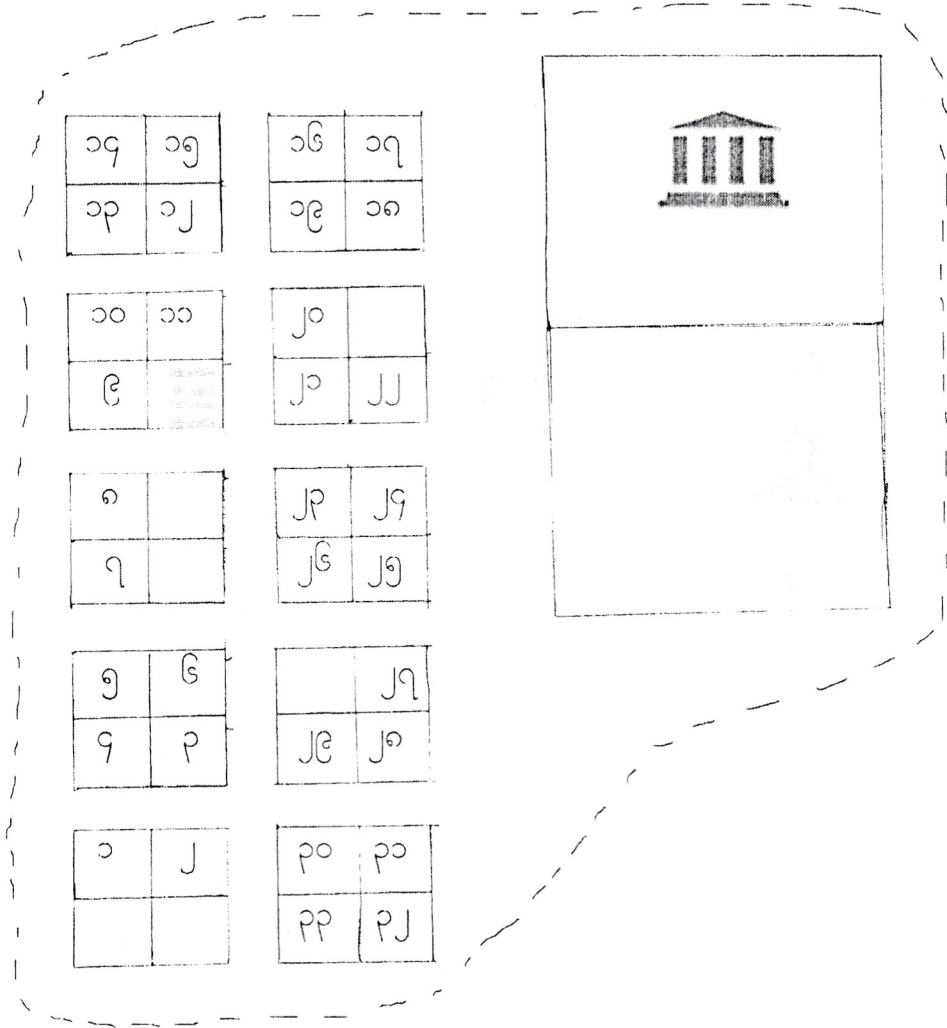
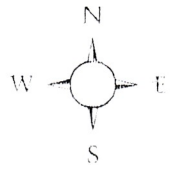

ရည်ညွှန်းချက်

အိမ်ယာကွက်၊ မြေကွက်

စေတီ

ဘုန်းတော်ကြီးကျောင်း

သိမ်

ဇရပ်

စာသင်ကျောင်း

ပညာရေးဝန်ထမ်းအိမ်

ကျေးရွာနယ်နိမိတ်

အတွင်းပေးပို့	ထိပ်ပို	ထိပ်ပေးပို့	သွင်းရ			စာသင်ကျောင်း စာအောင်ကျောင်း ပျားစာရင်း	ရန်ကင်းတော်ကြီး စာအောင်ကျောင်း ပျားစာရင်း	ပညာရေး စာအောင်ကျောင်း ပျားစာရင်း	ဘုန်းတော်ကြီး စာအောင်ကျောင်း ပျားစာရင်း	ကျွန်းပေးရ စာအောင်ကျောင်း ပျားစာရင်း	ပွဲသိုက်
			ကျား	မ	ခေါင်း						
ပေးပို့	၃၃	၃၂	၆၀	၃၄	၁၄၅	၁	၁	၂	၂	-	

လူထုပူးပေါင်းပါဝင်သောလူမှုဆန်းစစ်ခြင်းနှင့်အကဲဖြတ်ခြင်းလုပ်ငန်းစဉ်(PSA/PRA)အကျဉ်းချုပ်

စဉ်	အကြောင်းအရာ	ရက်စွဲ	ဦးတည်အုပ်စု	တက်ရောက်သူ			အဓိကဆွေးနွေးချက်များ
				ကျား	မ	ပေါင်း	
၁	လူမှုစီးပွားအဆင့်သတ်မှတ်ခြင်း (Wealth Ranking)		ချမ်းသာ၊ အလယ်အလတ်၊ နွမ်းပါးအုပ်စု	၁ ၁၈ ၅	- ၆ ၂	၁ ၂၄ ၇	ကျေးရွာလူမှုစီးပွားအုပ်စုများ၊ ခွဲခြားသတ်မှတ်နိုင်ရေးအတွက် အခြေခံစံနှုန်းများသတ်မှတ်ခြင်း ကျေးရွာသားများနှင့်အများသ ဘောတူခွဲခြားသတ်မှတ်ခြင်း
၂	ရာသီခွင်ပြပြက္ခဒိန် (Seasonal Calender)		ကော်မတီဝင်၊ အမျိုးသမီး၊ အမျိုးသားများ	၇ ၂ -	၇ - ၁၆	၁၄ ၂ ၁၆	ရာသီဥတုစိုက်ပျိုးသီးနှံများ၊ လယ်ယာလုပ်ငန်းများ၊ ဝင်ငွေထွက်ငွေ၊မွေးမြူ ရေးလုပ်ငန်းများ။
၃	ကျေးရွာလူနေမှုပြသယံဇာတမြေပုံ (social Map/Resource Map)		ရပ်မိရပ်ဖ ကော်မတီဝင်များ	၂ ၇	၁၆ ၇	၁၈ ၁၄	အိမ်အမျိုးအစားများ၊အခြေခံ အဆောက်အဦများ၊လမ်းပန်း ဆက်သွယ်ရေးအခြေအနေ၊ လယ်ယာမြေမြစ်ချောင်း၊ ရေတွင်းရေကန်သစ်တောများ
၄	ပြဿနာသစ်ပင် (Problem Tree)		အမျိုးသား၊ အမျိုးသမီးများ	၉ -	- ၂၃	၉ ၂၃	ဆွေးနွေးထားသောအခြေခံ အဆောက်အဦများနှင့်အ သက်မွေးဝမ်းကြောင်းလုပ်ငန်း များ
၅	ကျေးရွာ၏ငါးနှစ်စာဦးစားပေး အစီအစဉ်(Pair Wise)		အမျိုးသားအုပ်စု၊ အမျိုးသမီးအုပ်စု၊ လူငယ်အုပ်စု၊ ရပ်မိရပ်ဖအုပ်စု	၉	၂၃	၃၂	အကျိုးပြုဦးရေအကျိုးခံစားခွင့် နှင့်အဓိကလိုအပ်ချက်များပေ မူတည်ပြီးဆုံးဖြတ်သည်။
၆	အဖွဲ့အစည်းချိတ်ဆက်ပုံ (Venn Diagram)		အဖွဲ့၊ အုပ်ချုပ်ရေးအဖွဲ့၊ ကျေးရွာစီထောက် အဖွဲ့	၉	၂၃	၃၂	ကျေးရွာတွင်ရှိအဖွဲ့အစည်းများ နှင့်ဖွံ့ဖြိုးရေးလုပ်ငန်းအတွက်ချိတ် ဆက် ဆောင်ရွက်လုပ်ကိုင်မှု
၇	ပင့်ကူအိမ်ကွန်ယက် (Spider Web)		အမျိုးသား၊ အမျိုးသမီးများ	၉	၂၃	၃၂	အမျိုးသား၊ အမျိုးသမီးများတန်းတူအခွင့်အ ရေးရရှိမှုနှင့်မရရှိသည့်အ ကြောင်းအရင်းများ

၈	အမျိုးသား၊ အမျိုးသမီးများ၏ တနေ့တာလုပ်ငန်းသုံးသ ပ်မ (Men/Women timeline)		အမျိုးသား၊ အမျိုးသမီးများ	၉	၄၃	၃၂	အမျိုးသား၊ အမျိုးသမီးများ၏တနေ့တာအလု ပ်ချိန်နှင့်အားလပ်ချိန်များသုံးသပ် ချက်
၉	အိမ်မက်ပြမြေပုံ (Dream Map)		ကျေးရွာစီထောက် အဖွဲ့ကျေးရွာလူထု	၉	၄၃	၃၂	နောင်တချိန်ကျေးရွာတွင် ဖြစ်စေလိုသောအနာဂတ်မြင် ကွင်းများထည့်သွင်းရေးဆွဲခြင်း
၁၀	ကျေးရွာသမိုင်းကြောင်း (village Histoy)		ကျေးရွာစီထောက် အဖွဲ့ကျေးရွာလူထု	၉	၄၃	၃၂	ကျေးရွာဖြစ်ပေါ်လာပုံ သမိုင်းကြောင်း

ကျေးရွာ၏ အနာဂတ် ပုံရိပ် အိပ်မက်ပြ မြေပုံ ရေးဆွဲခြင်း

မြို့နယ် ကျေးရွာအုပ်စု ကျေးရွာ ရက်စွဲ

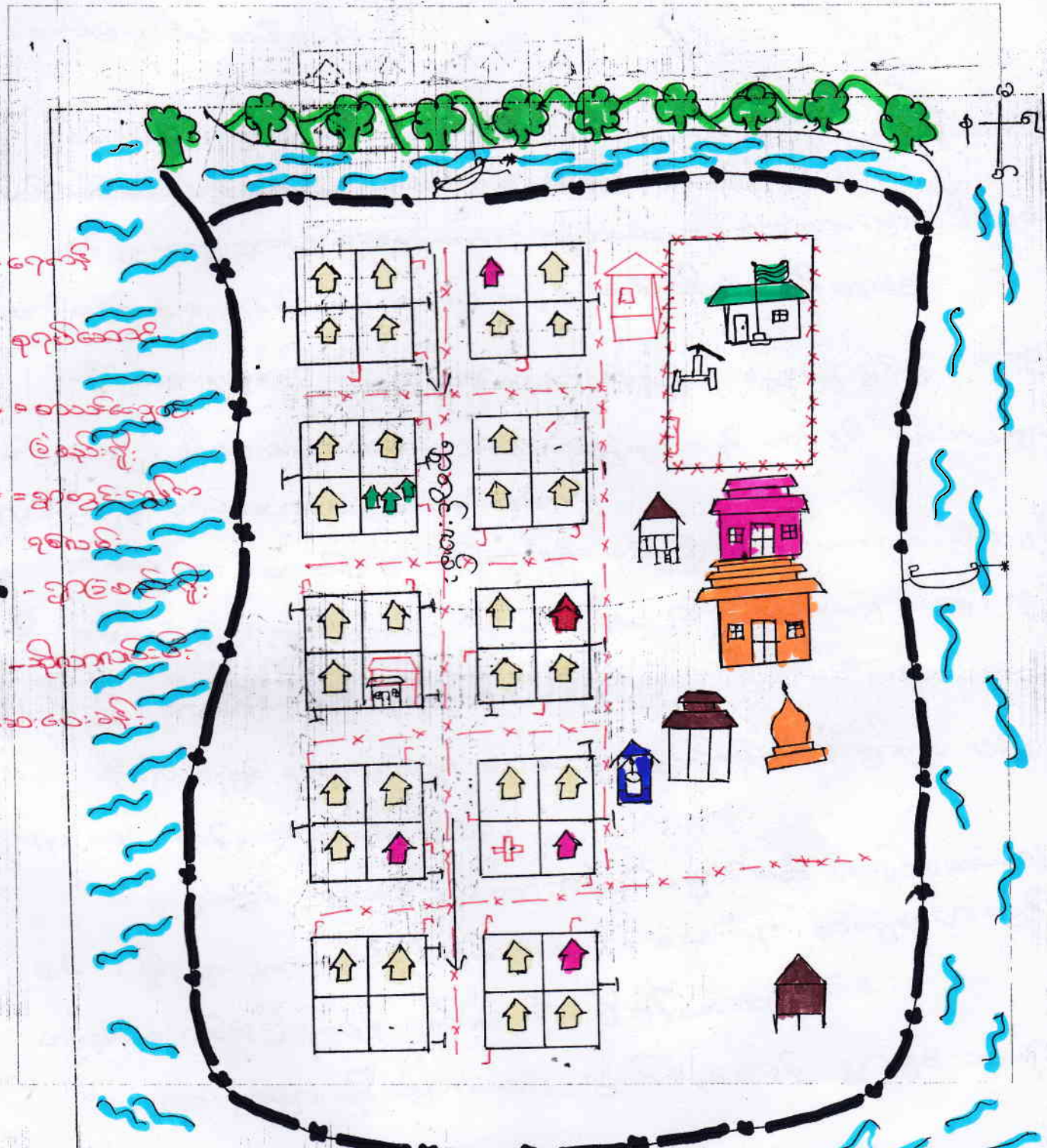

ပိတ်ဆွေးနွေးသူ -

ကျား - ... မိန်းမ - ...

...

မှတ်တမ်းတင်သူ

နိမိတ်ရေးဆွဲသူ

- အမျိုးသားဦးဆောင်
- အမျိုးသမီးဦးဆောင်
- မတူညီခြင်း
- တောပျို
- ကောင်းကွေး
- ရေမြင်
- ကန်အောက်
- အရှာ
- တောင်ကျား
- ပုဂံစင်
- သိမ်
- အနုကြီးကျောင်း

မကွေးတိုင်းပေးအကြီး၊ စေတနာရှိသူများအားဖြင့်၊ မြောက်ပိုင်းဒေသများ၊ ပန်းချီရေးဆွဲသူများ
အိမ်ထောင်ရေးနှင့် ဆုံးသတ်ချက်

ပန်းချီရေးဆွဲသူများ နောင် (၁၀) နှစ်တာကာလအတွင်း ရေးဆွဲမှုများ ပိုမိုတိုးတက်မှု
အောင်ဆောင်ရွက်ပေးရန်အတွက် အားပေးပေးပါမည့်အတိုင်း တွေ့ရှိရပါသည်။

ပန်းချီရေးဆွဲသူတို့၏ စိတ်နှလုံးကို ဆောင်ရွက်ပေးရန် ဆုံးမရေးဆွဲသူ ၅ ဦး ၅ ဦး၏
ရေတွက်ချက်၊ အားပေးမှု၊ ရေပေးမှုများဖြင့် ဆွဲဆောင်မှု ပိုမိုတိုးတက်မှု ဖြစ်ပေါ်စေရန်

ပန်းချီရေးဆွဲသူ ၃ ဦး၊ ရေးဆွဲသူ ၅ ဦး၊ ပန်းချီရေးဆွဲသူ ၁ ဦး၊ ရေးဆွဲသူ ၁ ဦး၊ ရေးဆွဲသူ ၁ ဦး

စနစ်ပေးပေးခြင်း၊ အရေးအကြီးအကဲများအားဖြင့် ပေးပေးခြင်း၊ ရေးဆွဲသူများ
အားပေးမှုဖြင့် စွမ်းဆောင်ရည်တိုးတက်စေရန်ဖြစ်ပါသည်။

ကလေးများ၊ အသက်ပေါင်းဝင်အတွင်း၊ ရေးဆွဲသူများ အားပေးခြင်းဖြင့် ပိုမို

စနစ်ပေးပေးခြင်း၊ ရေးဆွဲသူများ အားပေးမှုဖြင့် ပေးပေးခြင်း၊ အသက်ပေါင်းဝင်အတွင်း ပိုမို
မြဲစေရန် အသက်ပေါင်းဝင်အတွင်း ပိုမို ပေးပေးခြင်း။

အိုးကုန်တို့တွင် ရေးဆွဲသူတို့အား အားပေးမှုဖြင့် ပိုမိုစေရန် ဆွဲဆောင်မှု ပိုမို
များအား ပိုမိုပေးပေးရန်အတွက် ဆုံးမခြင်း။

ရေးဆွဲသူတို့ သဘောထားအား အားပေးမှုဖြင့် ပိုမိုစေရန်အတွက် ပေးပေးခြင်း၊ ရေးဆွဲသူများ
အားပေးမှုဖြင့် ပိုမိုပေးပေးခြင်း၊ အားပေးမှုဖြင့် ပိုမိုပေးပေးခြင်း။

အရေးအကြီးအကဲများအား ပိုမို အားပေးမှုဖြင့် ပိုမိုစေရန် ဆွဲဆောင်မှု ပိုမို
ပေးပေးခြင်းဖြစ်ပါသည်။

ရေးဆွဲသူတို့ ပိုမိုအားပေးခြင်း၊ အားပေးမှုဖြင့် ပိုမိုစေရန်အတွက် ပေးပေးခြင်း၊ ရေးဆွဲသူများ
အားပေးမှုဖြင့် ပိုမိုပေးပေးခြင်း။

ရေးဆွဲသူတို့ အားပေးမှုဖြင့် ပိုမိုစေရန်အတွက် ပေးပေးခြင်း၊ ရေးဆွဲသူများ အားပေးမှုဖြင့်
ပိုမိုပေးပေးခြင်း။

ဈေးနှုတ် ဈေးနှုတ်အားလုံး အဆင်မပြေပါဟု တောင်းဆိုပြီး ဈေးနှုတ်
ဆောင်ရွက်ပေးရန် တောင်းဆိုခြင်း။

ဈေးနှုတ် အားလုံး အဆင်မပြေပါဟု တောင်းဆိုပြီး ဈေးနှုတ်
အား ပေးဆောင်ခြင်း။

အဆိုပါ ဈေးနှုတ် ဈေးနှုတ်၊ ပစ္စည်းများ၊ ဈေးနှုတ်၊ ဈေးနှုတ်၊
အား ပေးဆောင်ခြင်း နှင့် ဈေးနှုတ်အား ပေးဆောင်ခြင်း ဖြစ်ပြီး တောင်းဆို
ထားရာမှ ဈေးနှုတ် ပြန်လည်ပေးဆောင်ခြင်း။

ကျေးရွာ၏ သဘာဝသယံဇာတ အရင်းအမြစ်နှင့် လူမှုရေးပြုပြင်ပုံ ရေးဆွဲခြင်း

မြို့နယ် ကျေးရွာအုပ်စု ကျေးရွာ ရက်စွဲ

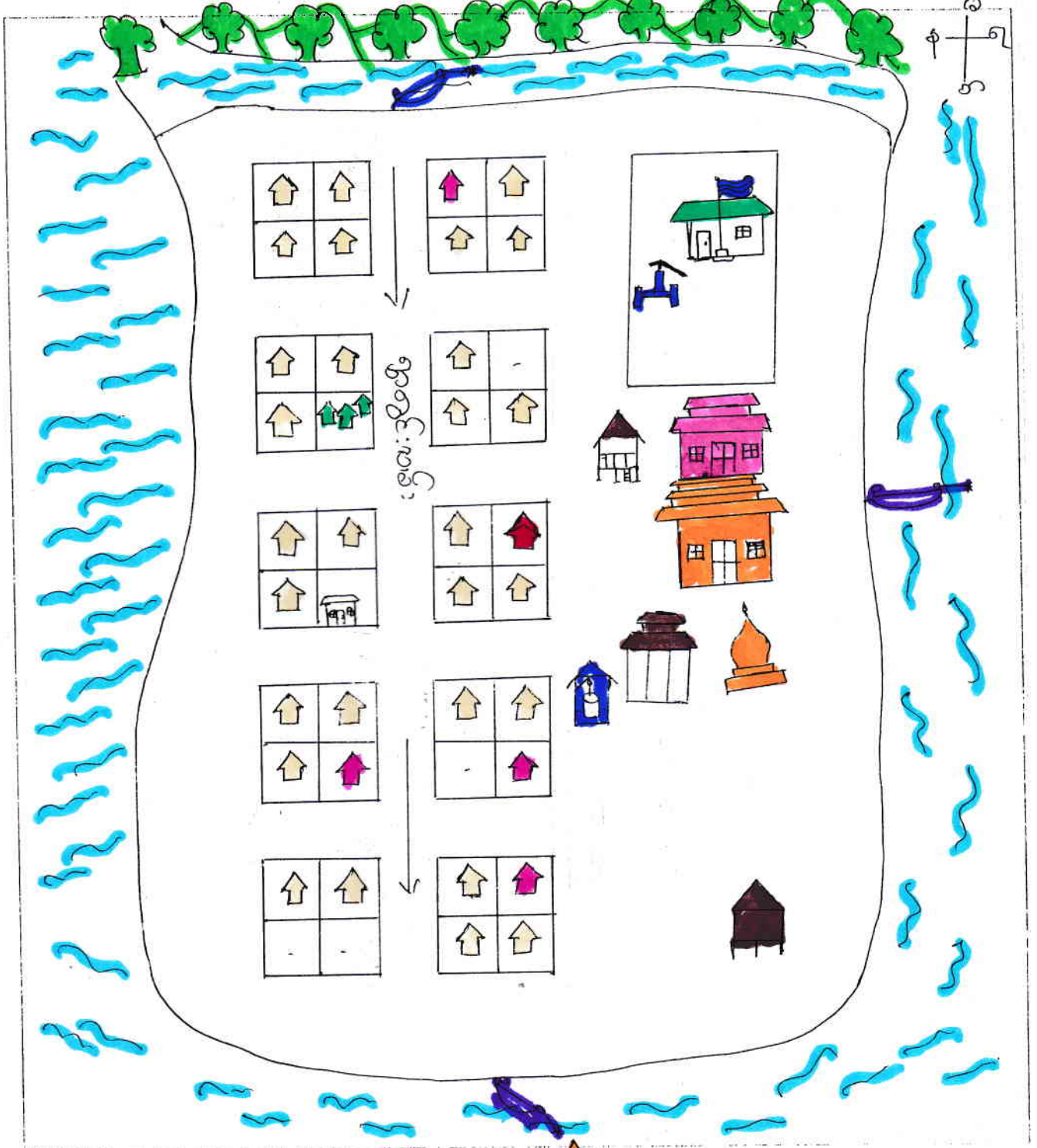

- | | | | |
|---|---|---|---|
| <p>ပိဝင်ဆွေးနွေးသူ -</p> <p>ကျား - (ခ) ယောက်</p> <p>မ - (ဒ) ယောက်</p> | <p>↑ - အမျိုးသားဦးဆောင်</p> <p>↑ (pink) - အမျိုးသမီး ဦးဆောင်</p> <p>↑ (red) - မတင်စွမ်း</p> <p>🌳 - တောပျို</p> <p>🌿 - ကောင်းကွက်</p> <p>🌊 - ရေမြင်</p> <p>🚢 - စက်ယာစိပ်</p> | <p>🏫 - အကူ</p> <p>🏠 (green) - ကျောင်းကျောင်း</p> <p>🏠 (black) - နတ်စင်</p> <p>🏠 (pink) - သိမ်</p> <p>🏠 (orange) - သန့်ကြီးကျောင်း</p> | <p>မှတ်တမ်းတင်သူ</p> <p>ဒီ.အိန်.လေး.လေး</p> <p>TF</p> |
|---|---|---|---|

ရာသီခွင်ပြ ပြက္ခဒိန်

ရာသီခွင်

၂၀၂၀ ခုနှစ်

အကြောင်းအရာ	တန်ခူး	ကဆုန်	နယုန်	ဝါဆို	ဝါခေါင်	တော်သလင်း	သီတင်းကျွတ်	တန်ဆောင်ပုန်း	နတ်တော်	ပြာသို	တပို့တွဲ	တပေါင်း	အိမ်ထောင်စုပေါင်း
စနေဂြိုဟ်	✓	✓	✓	✓	✓	✓	-	✓	✓	-	✓	✓	၃၃
နဂါးဂြိုဟ်	✓	✓	✓	✓	✓	✓	-	-	-	-	-	-	၃၃
ယုဂဂြိုဟ်	☀	☀	☁	☁	☁	☁	☁	☁	☁	☁	☁	☀	၃၃
မင်္ဂလာဂြိုဟ်	☀	-	-	-	-	-	☀	☀	-	-	☀	-	၃၃
ဗုဒ္ဓဂြိုဟ်	☀	☀	☀	☀	☀	☀	☀	☀	☀	☀	☀	☀	၃၃
စနေဂြိုဟ်	☀	☀	☀	☀	☀	☀	☀	☀	☀	☀	☀	☀	၃၃

အကြောင်းအရာ
 ၂၀၂၀ ခုနှစ်

၂၀၂၀ ခုနှစ်
 ၂၀၂၀ ခုနှစ်

မလေး: ဘိုင်း, သေသဇြီး, စေတုတ္တရာ ဖြစ်နယ်, ကောင်စိုးပေးရွာဟုတ်စု, ပန်းချယ်
လေးရွာ ရာသီဥဒ ပြုရယား, ဇန် သုံး သပ်ချမ်းများ

၇၀၈၅ - ၂၉. ၁. ၂၀၀၆

နေရာ - ပန်းချယ်ရွာဟုတ်, ကော်ကြီး, လေးရွာ

မလေး: ဘိုင်း, သေသဇြီး, စေတုတ္တရာ ဖြစ်နယ်, ကောင်စိုးပေးရွာဟုတ်စု ပန်းချယ်ရွာ ဘိုင်း
ကော်ကြီး, လေးရွာတွင် (၂၉. ၁. ၂၀၀၆) နေ့ နံနက် (၉:၀၀) နာရီအချိန်တွင် ရာ
သီဥဒ ပြုရယား သုံး သပ် ၉၉ အစည်း အဝေး ချီလှုပ် ပဲခဲပါသည်။

ပန်း ချယ်လေး ရွာ၏ အဓိက အသင်း ဖွဲ့စည်း ကောင်း ဖွဲ့စည်း ယာဇ်ပေးပျိုး ဇင်း ခွင့်
ငါး ဖမ်း လုပ်ငန်း ချီလှုပ် ချီလှုပ် ပဲခဲပါသည်။ ရွှေဖောင်း ကောင်ယာ ချီလှုပ် ဇင်း ချီလှုပ်
ဗြဟ္မာ့ရာသီ အချိန်တွင် သာ လုပ် ချီလှုပ် ပဲခဲပါသည်။ ငါး ဖမ်း ဇင်း လုပ်ငန်း ချီ
လှုပ် ချီလှုပ် သော လည်း ကျန် ဗြဟ္မာ့ ကောင်း သာ လုပ် ချီလှုပ် ပဲခဲပါသည်။ ချီလှုပ်
အချိန်များ တွင် အမျိုး သား အမျိုး သမီး များ မှာ အသင်း ဖွဲ့စည်း ဖွဲ့စည်း ချီလှုပ်
ချီလှုပ် တပ် အတွင်း စည်း ချီလှုပ် ဖြစ်သည်။ အတွက် ချီလှုပ် ချီလှုပ် ချီလှုပ်
ငယ် ခံစား ချီလှုပ်။ အမျိုး သမီး များ သည် ကောင်း ယာဇ်ပေး သော သူများ တွင် ချီလှုပ်
ပေါင်း ချီလှုပ် စည်း ချီလှုပ် ဖြစ်သည်။ အကျပ် သမား များ အဖြစ် ဝေ ချီလှုပ် ချီလှုပ်
အမျိုး သား များ မှာ ငါး ဖမ်း လုပ်ငန်း ရာသီ တွင် သာ အကျပ် အချီလှုပ် အစည်း ချီလှုပ်
သော ရာသီ များ တွင် ဖြစ်ပျက် တွင် ချီလှုပ် ချီလှုပ် ချီလှုပ် ချီလှုပ် ပဲခဲပါသည်။

ပြောရအား ချီလှုပ်

ပန်း ချယ်လေး ရွာ၏ အဓိက အသင်း ဖွဲ့စည်း ဖွဲ့စည်း ယာဇ်ပေးပျိုး ဇင်း ခွင့် ငါး ဖမ်း
လုပ်ငန်း ဖြစ်သော ဇင်း ဆင်း ချီလှုပ် ချီလှုပ် ချီလှုပ် ချီလှုပ် ချီလှုပ် ချီလှုပ်
လုပ်ငန်း များ ဖြစ်သော ကောင်း အမျိုး သား ခွင့် အမျိုး သမီး ဝေ ချီလှုပ် ချီလှုပ်
ကောင်း ယာဇ်ပေး ပျိုး ဇင်း ခွင့် ငါး ဖမ်း ဇင်း လုပ်ငန်း သည် ရာသီ ချီလှုပ် တွင် လုပ်ငန်း ဖြစ်သည်။ အ
တွက် ချီလှုပ် ရာသီ တွင် ဖြစ်ပျက် တွင် ချီလှုပ် ချီလှုပ် ချီလှုပ် ချီလှုပ်

ဒါဝေ ချီလှုပ် သူ

ရွာ - ဇင်း
၆ - ချီလှုပ်

ဗြဟ္မာ့စာရင်း တင်သူ

(Signature)
ဒေါ်ဇော်စွန်း (၉၆)

မလေးဝိုင်းပေးသလို: . စောစောကုသရန်အတွက် . လောလောဆိုင်ဆေးကုစေရန် . ပန်းချီဆေးကုစေရန်
၏ ဘာသာစကား: ချစ်ခင်အေးချမ်းစွာ သုံးဆောင်ရန်

နေ့စွဲ: ၂၉.၁.၂၀၁၆

နေရာ: ရွာခို၊ ပန်းတောကြီး၊ မြောက်ဧရာဝတီ

မလေးဝိုင်းပေးသလို: . စောစောကုသရန်အတွက် . လောလောဆိုင်ဆေးကုစေရန် . ပန်းချီဆေးကုစေရန်
ရွာရှိ ဘာသာစကား: များစွာ အသုံးပြုရန်အတွက် . မြေကွေးကွေးလေးလေးလေးလေး . မိမိတို့
နှစ်ဦးကလေးများ . အသုံးပြုရန်အတွက် . Save the Children မှာ အသုံးပြု
CDA မှာ . မိမိတို့ကလေးများ . အချိုးအစားကလေးများ . မြေကွေးကွေးလေးလေးများ
စာအုပ်စာတမ်းများ . အသုံးပြုရန်အတွက် . ပန်းချီဆေးကုစေရန် . ဘာသာစကားများ
သက်ဆိုင်မှုများကို အသုံးပြုရန်အတွက် . မြေကွေးကွေးလေးလေးများ . မြေကွေးကွေးလေးလေးများ
မြေကွေးကွေးလေးလေးများကို အသုံးပြုရန်အတွက် .

ဒေါ်ခင်စွေးစွေး

ရက်စွဲ: ၂၉
၁၁ . ၂၉

မှတ်တမ်းတင်သူ

Handwritten signature

ဒေါ်ခင်စွေးစွေး (၀၆)

ကျေးရွာ၏အမျိုးသားအမျိုးသမီးတစ်နေ့တာ

အချိန်အစား

ရက်စွဲ ၂၉. ၁. ၂၀၁၆

အချိန်	အမျိုးသမီး တစ်နေ့တာ လုပ်ဆောင်ချက်
၁:၀၀	အိပ်ချိန်
၂:၀၀	"
၃:၀၀	"
၄:၀၀	ထမင်းချက်က
၅:၀၀	အလုပ်သွား
၆:၀၀	"
၇:၀၀	"
၈:၀၀	"
၉:၀၀	"
၁၀:၀၀	"
၁၁:၀၀	"
၁၂:၀၀	"
၁၃:၀၀	အလုပ်က
၁၄:၀၀	"
၁၅:၀၀	"
၁၆:၀၀	ထမင်းချက်
၁၇:၀၀	"
၁၈:၀၀	ရေချိုး
၁၉:၀၀	ထမင်းစား မြေ
၂၀:၀၀	ထမင်းစား
၂၁:၀၀	အနားယူ
၂၂:၀၀	အိပ်
၂၃:၀၀	"
၂၄:၀၀	"

အချိန်	အမျိုးသား တစ်နေ့တာ လုပ်ဆောင်ချက်
၁:၀၀	အိပ်
၂:၀၀	"
၃:၀၀	"
၄:၀၀	အလုပ်သွား၊ ဂျင်ဖြင့်ဆင်
၅:၀၀	အလုပ်သွား
၆:၀၀	အလုပ်ချိန်
၇:၀၀	"
၈:၀၀	"
၉:၀၀	"
၁၀:၀၀	"
၁၁:၀၀	"
၁၂:၀၀	"
၁၃:၀၀	အနားယူ
၁၄:၀၀	အနားယူ
၁၅:၀၀	"
၁၆:၀၀	"
၁၇:၀၀	"
၁၈:၀၀	အနားယူခြင်းဖြင့်
၁၉:၀၀	ရေချိုး
၂၀:၀၀	ထမင်းစား
၂၁:၀၀	အနားယူ
၂၂:၀၀	အိပ်
၂၃:၀၀	"
၂၄:၀၀	"

ဦးဆောင်ဆွဲဆွဲ - ချော - ၁၃ နံပါတ် - ၁၃
 ဒေါ်ခင်ဆွေ - ချော - ၁၃ နံပါတ် - ၁၃

မှတ်တမ်းတင်သူ
 (Signature)
 ဒေါ်ခင်ဆွေ (၉၆)

ခမ္ဘာ့တိုင်းဒေသကြီး ၊ စော့ညှိရာဇာဓိပတိ ၊ မြောက်ပိုင်းဒေသစု၊ ပုဂံ၊ ရွှေဘို၊
ရွာစံ၊ သစ်နေရာ၊ အမျိုးသား ၊ အမျိုးသမီး အရာဝတ်စုံနှင့်ပစ္စည်း၊ ရှေးစွဲဇရာ
ထုံးထောင်စွမ်း

ရက်စွဲ - ၂၉.၁.၂၀၁၆

နေရာ - ဗျေးရွာဘုန်းတော်ကြီးကျောင်း

ဧည့်သည်အဖွဲ့ဝင် အဖွဲ့ဝင်၊ ပုဂံ၊ ရွှေဘို၊ မြောက်ပိုင်းဒေသစု၊ ပုဂံ၊ ရွှေဘို၊
ရွာစံ၊ သစ်နေရာ၊ အမျိုးသား ၊ အမျိုးသမီး အရာဝတ်စုံနှင့်ပစ္စည်း မှီ (၂၉.၁.၂၀၁၆) ရက်နေ့
နံနက် (၁၀:၀၀) နာရီ အချိန်တွင် စာပေနှင့်အမျိုးမျိုး စွဲ-ဝတ်ဝတ်ပါသည်။

အမျိုးသားများနှင့် အမျိုးသမီးများ၏ အရာဝတ်စုံများ မှီကြိုက်ဆောင်ရွက်ရာ
တွင် အမျိုးသားများ အဝတ်နေခြင်းတွင် အမျိုးသမီးများ၏ အထောက်အကူပြုမှု
ကောင်းမွန်စွာ ပြုစုပေးခြင်းဖြင့် ၊ အရာဝတ်စုံ ၊ ရန်ကင်း ၊ ဆင်ခြင် ၊ ပုဂံဘုန်းကြီးကျောင်းရှိ
အမျိုးသားများ နှင့်အတူတူပင် အရာဝတ်စုံ ၊ စွဲနှင့်ဆင်ခြင် ၊ အရာဝတ်စုံ မှီ
ပါသည်။ အမျိုးသားများ အဖွဲ့ဝင်များ နှင့်အတူတူပင် ၊ ရက်စွဲအရာဝတ်စုံ မှီ
နေခြင်းတွင် အမျိုးသမီးများ နှင့်အတူတူပင် ၊ ရက်စွဲအရာဝတ်စုံ မှီ
ပါသည်။

အမျိုးသမီး ဘုန်းကြီးကျောင်း အမျိုးသားများ အဖွဲ့ဝင်များ ၊ ရက်စွဲအရာဝတ်စုံ
အရာဝတ်စုံ အဝတ် နှင့်အတူတူပင် ၊ ရက်စွဲအရာဝတ်စုံ မှီပါသည်။ အမျိုးသမီးများ
အရာဝတ်စုံ အရာဝတ်စုံ ၊ ရက်စွဲအရာဝတ်စုံ ၊ ရက်စွဲအရာဝတ်စုံ ၊ ရက်စွဲအရာဝတ်စုံ
နေခြင်း ဖြစ်ပါသည်။

ဦးစောဦးစော

ဗျေး - ၁၂

၁၃ - ၁၂

ဒေါ်အေးအေး

ဗျေး - ၁၂

၁၃ - ၁၂

ဦးစောဦးစော

[Handwritten signature]

ဒေါ်အေးအေး (၀၆)

ပင့်ကူအိမ် သုံးသပ်ခြင်း (Cobweb)

အမျိုးသမီး အဖွဲ့ / အမျိုးသား အဖွဲ့

မင်းသားမင်းသမီး

ရက်စွဲ ၂၉.၁.၂၀၁၉

အလုပ်အကိုင်

အခွင့်အလမ်း

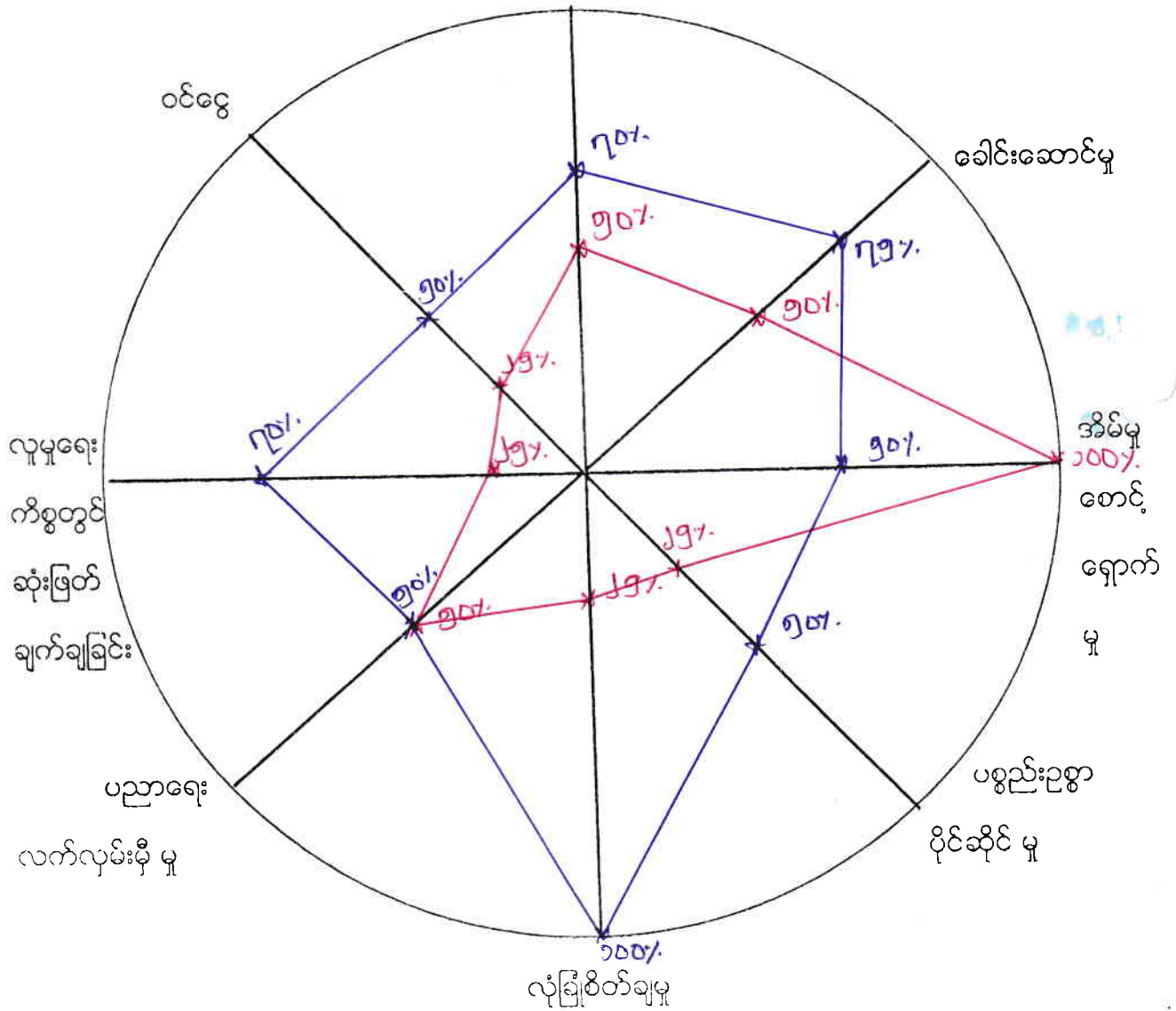

ဒါဝင်ငွေ: နွေးအူ
 လျှော့: - ၀၃ နီး
 ၀ - ၀၂ နီး

ဗွတ်စမ်း: စာပေ
 မိမိရေး
 (cf)

ကျားဘာ -
 ကျားသမီး -

သက်အမျိုးသားများထက်နည်းနေသည့် အလောင်းအရင်းမှာ အမျိုးသားများသည် အိမ်စား
စီးပွားရေး၊ လူမှုရေး၊ လိစ္ဆာဗင်များတွင် ခေါင်းဆောင် ဦးစီးအမျိုးသမီးများသည် ချေးငွေ၊ ငွေ
ရေးတွင် နေရာယူလုပ် ခိုင်နေသောအခါ အမျိုးသားများ၏ ခေါင်းဆောင် ဦးစီးခြင်း ဖြစ်ပါ
သည်။

အိမ်စားစောင့်ရှောက်မှု

အမျိုးသားများနှင့် အမျိုးသမီးများ အိမ်စားစောင့်ရှောက်မှုတွင် အမျိုးသားများသည်
၉၀) ဂရုစိုက်ခြင်း ဖြစ်ပြီး အမျိုးသမီးများသည် (၁၀၀) ဂရုစိုက်ခြင်း ဖြစ်သည်။ အမျိုးသမီး
များသည် နေ့စဉ် အိမ်စားလိစ္ဆာဗင်များ ဖြစ်သောအခါ ချိုးဖျောင့်အလုပ်၊ အထူးအလျား၊ ရေခဲ
သန့်ရှင်းရေး၊ သားသမီးတို့၏ ဝေပျာဝန္တာလုပ်ငန်းများကို နေ့စဉ် ဂရုစိုက်ခြင်း ဖြစ်သည်။
နေရာပါသည်။ အမျိုးသားများသည် စီးပွားရေး လိုအပ်ချက်များကို ခိုင်ခံ့စွာ ဆောင်ရွက်ပြီး
လိစ္ဆာဗင်တို့ကို ထုတ်ပြန်ပါ။

ပစ္စည်းပစ္စာပိုမိုရရှိမှု

ပန်းချီရေး၊ ရွာစံ အမျိုးသားနှင့် အမျိုးသမီးများ၏ ပစ္စည်းပစ္စာပိုမိုရရှိမှုတွင် အမျိုး
သားများသည် (၉၀) ဂရုစိုက်ခြင်း နှင့် အမျိုးသမီး (၉၀) ဂရုစိုက်ခြင်း ဖြစ်သည်။ အမျိုး
သားနှင့် အမျိုးသမီး အိမ်ရှိ ပစ္စည်းများ အား ၁၀၀% ဖြစ်နိုင်သည့် သက်တမ်းဖြင့်
ဖြစ်သောအခါ ဂရုစိုက်ခြင်း တို့ကို ဖြစ်စေခြင်း ဖြစ်ပါသည်။

ကုန်ပစ္စည်းများ

ပန်းချီရေး၊ ရွာစံ အမျိုးသားများနှင့် အမျိုးသမီးများ ကုန်ပစ္စည်းများတွင် အမျိုး
သားများမှာ (၁၀၀) ဂရုစိုက်ခြင်း ဖြစ်ပြီး အမျိုးသမီးများမှာ (၄၅) ဂရုစိုက်ခြင်းသာ
ဖြစ်သည်။ ဂရုစိုက်ခြင်း မထည့်ရခြင်းမှာ အမျိုးသားများသည် ရက်စွဲ၊ ရက်စွဲ၊ လ
အိတ်တို့များ အား လာရပါက တစ်စုံတစ်ယောက်တည်း ပင် ကုန်ပစ္စည်းများ ဖြစ်ပြီး
အမျိုးသမီးများမှာ ခရီးသွားဖော် ချိတ်သားများနှင့် ကုန်ပစ္စည်း ဖြစ်ပြီး ဂရုစိုက်ခြင်း မထည့်
ခြင်း ဖြစ်ပါသည်။

ပညာရေး၊ လမ်းပန်း ဖြန့်ဖြူး

ပန်းချီရေး၊ ရွာစံ ပညာရေး၊ လမ်းပန်း ဖြန့်ဖြူး တွင် အမျိုးသားနှင့် အမျိုးသမီး (၉၀) ဂရုစိုက်
ခြင်းတို့ကို ထုတ်ပြန်သည်။ အမျိုးသား အမျိုးသမီးတို့ကို တွင် ဖြစ်စေခြင်းမှာ စီးပွားရေး
မဖြစ်ရမည် ဖြစ်သောကြောင့် ဂရုစိုက်ခြင်း ဖြစ်ပြီး အခြား အမျိုးသားများ
သည် ဖြားချိတ် စေခြင်း၊ အိမ်တွင် စီးပွားရေး လိုအပ်ချက်များကို ဖြစ်စေခြင်း ဖြစ်ပါသည်။

၁၄. ဤများကို သွားရှေး-မီး-ပွားရှာအကုတ်ကုတ်၇သောလောဠိဖြစ်ပါသည်။

၁၅. ရှေး-မီး-ပွားရှာအကုတ်ကုတ်၇သောလောဠိဖြစ်ပါသည်။

၁၆. ရှေး-မီး-ပွားရှာအကုတ်ကုတ်၇သောလောဠိဖြစ်ပါသည်။
(၁၀) ရှေး-မီး-ပွားရှာအကုတ်ကုတ်၇သောလောဠိဖြစ်ပါသည်။
၁၇. ရှေး-မီး-ပွားရှာအကုတ်ကုတ်၇သောလောဠိဖြစ်ပါသည်။
၁၈. ရှေး-မီး-ပွားရှာအကုတ်ကုတ်၇သောလောဠိဖြစ်ပါသည်။
၁၉. ရှေး-မီး-ပွားရှာအကုတ်ကုတ်၇သောလောဠိဖြစ်ပါသည်။
၂၀. ရှေး-မီး-ပွားရှာအကုတ်ကုတ်၇သောလောဠိဖြစ်ပါသည်။

ပြဿနာ အနှစ်ချုပ်

အကုတ်ကုတ်၇သောလောဠိဖြစ်ပါသည်။
၁. ရှေး-မီး-ပွားရှာအကုတ်ကုတ်၇သောလောဠိဖြစ်ပါသည်။
၂. ရှေး-မီး-ပွားရှာအကုတ်ကုတ်၇သောလောဠိဖြစ်ပါသည်။
၃. ရှေး-မီး-ပွားရှာအကုတ်ကုတ်၇သောလောဠိဖြစ်ပါသည်။

၁. ရှေး-မီး-ပွားရှာအကုတ်ကုတ်၇သောလောဠိဖြစ်ပါသည်။

၂. ရှေး-မီး-ပွားရှာအကုတ်ကုတ်၇သောလောဠိဖြစ်ပါသည်။
၃. ရှေး-မီး-ပွားရှာအကုတ်ကုတ်၇သောလောဠိဖြစ်ပါသည်။

၄. ရှေး-မီး-ပွားရှာအကုတ်ကုတ်၇သောလောဠိဖြစ်ပါသည်။

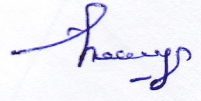

၅. ရှေး-မီး-ပွားရှာအကုတ်ကုတ်၇သောလောဠိဖြစ်ပါသည်။ (CF)

ဥစ္စာနေအဆင့် ခွဲခြားမှု စံနမူနာပုံစံ

မြို့နယ် ကလေးတို့ ကျေးရွာအုပ်စု အောက်ကျေးရွာ ... ၁၆ ရက်စွဲ ၂၀၁၁

အကြောင်းအရာ	ချမ်းသာ	အလယ်အလတ်	နွမ်းပါး
နေအိမ်အခြေအနေ	၁၃ ခန်း၊ ၁ ခန်း၊ ပျဉ်း၊ ပျဉ်း	၀၊ ၁ ဘက်ကတ်ဖို၊ ပျဉ်း ၁	၀၊ ၁ ဘက်ကတ်ဖို၊ ၀၊ ကြမ်းစ
စက်ပစ္စည်းပိုင်ဆိုင်မှု	စက်ပစ္စည်း ၁ ခု	စက်ပစ္စည်း	စက်ပစ္စည်း
လယ်ယာမြေပိုင်ဆိုင်မှု	ရွှေမောင်း၊ တောင်ယာ	ရွှေမောင်း၊ ရွှေမောင်း၊ တောင်ယာ	-
ကျွဲ၊ နွား ပိုင်ဆိုင်မှု	ကျွဲ၊ နွား (၁) ကောင်	ကျွဲ၊ နွား (၁) ကောင်	-
တန်ဖိုးပျမ်းမျှဝင်ငွေ	၂၀၀၀၀၀၀	၁၅၀၀၀၀၀	၁၀၀၀၀၀၀
စားနပ်ရိက္ခာဖူလုံမှု	၁ - လစာလုံ စားနပ်ရိက္ခာ	၆ - လစာလုံ စားနပ်ရိက္ခာ	၀ - လစာလုံ စားနပ်ရိက္ခာ
စုစုပေါင်းအိမ်ထောင်စု	၁	၂၅	၁၇

ပါဝင်ဆွေးနွေးသူ - ဦး

၁ - ၂၃

ဒုတိယအဖွဲ့ဝင်

Signature

ပေါင်းစုဆွေးနွေး (၀၄)

ပြဿနာ ဖြေရှင်းမှု စက်ဝန်း

မြို့နယ် အောင်တန်း ကျေးရွာအုပ်စု အောင်တန်း ကျေးရွာ ... ပုဂံ ရက်စွဲ ... ၂၀၁၆

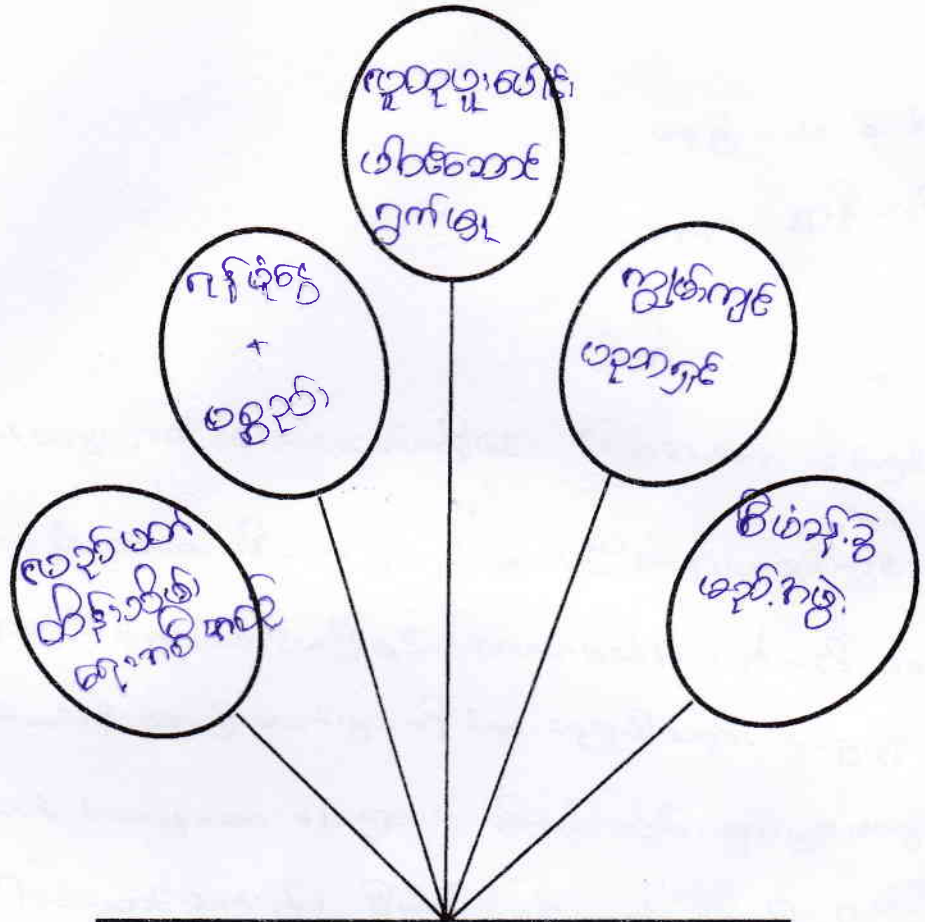

ပါ. ကာဘီ

စာရင်းအင်းစနစ် ဖြစ်ပေါ်စေခြင်း ပြဿနာ

ပုဂံ

စာရင်းအင်းစနစ်

ပါဝင်ဆွေးနွေးသူ -
 ကျား - မောင်
 မ - အောင်

မှတ်တမ်းတင်သူ
မောင်
 မောင်
 (CF)

ဆွေးနွေးပေးသောကြောင့်၊ စေတနာရှိရှိနယ်၊ နောင်ဆိုက်ဟုတ်စွာ ပန်းချီရေး၊
ရွာထဲ လျှော့ရွာစုရပ်ဆောင်ခြင်း၊ ပြဿနာအား ဖြေရှင်းဖြူစင်ပေးသော သုံးဆယ်
ချက်

နေ့စွဲ - ၂၀၁၀.၂၀၁၆
နေရာ - ရွာဦးတန်းတော်ကြီးရွာ၊

ပန်းချီရေးရွာထဲ စုရပ်ဆောင်ခြင်း၊ ပြဿနာအား ဖြေရှင်းဖြူစင်ပေးသော သုံးဆယ်
ချက်အနက် အထက် နှစ် လျှော့ရွာတန်းတော်ကြီးရွာတွင် ပစ္စည်းပစ္စည်း၊ ပန်းချီ
ရေးရွာတွင် စုရပ်ဆောင်ခြင်း၊ အထက်အရပ်ပြဿနာအား လျှော့ရွာအရပ်အားလုံး
ဆက်သွယ်ရေးအဖွဲ့အစည်းတို့က ဆောင်ရွက်ပေးခဲ့ပါသည်။ လျှော့ရွာစုရပ်ဆောင်ခြင်း
အထက်အရပ် ပြဿနာအား ဖြေရှင်းပေးရန်အတွက် ကမ်းခြားမှာ လျှော့ရွာအရပ်အားလုံး
ပေါင်းပါဝင်ဆောင်ရွက်ရန်၊ စီမံခန့်ခွဲခြင်းအဖွဲ့ထားရှိရန်၊ လျှော့ရွာပစ္စည်းပစ္စည်း
ရှိရန်၊ လုပ်ငန်းလည်ပတ်ရေးအဖွဲ့အစည်းအဖွဲ့အစည်း၊ ရန်ပုံငွေရွာအဖွဲ့အစည်း
စသည်တို့ဖြစ်ပါသည်။ ပန်းချီရေးရွာတွင် စုရပ်ဆောင်ခြင်း ပြဿနာအား ဖြေ
ရှင်းပေးရန်အဖွဲ့အစည်းတို့ လျှော့ရွာအရပ်အားလုံးမှ ပါဝင်ဆောင်ရွက်ပေးခဲ့ခြင်း
သည်။

ပါဝင်ဆောင်ရွက်သူများ - ၉ ဦး
၆ - ၂၃ ဦး

မြတ်တမ်းတင်သူ
ကျေးဇူးတင်
ဒေါ်မေမေ (၉၆)

ပြဿနာ သစ်ပင် ရေးဆွဲခြင်း

ရက်စွဲ ၁၉-၁၂-၂၀၁၇

အကိုးတရား

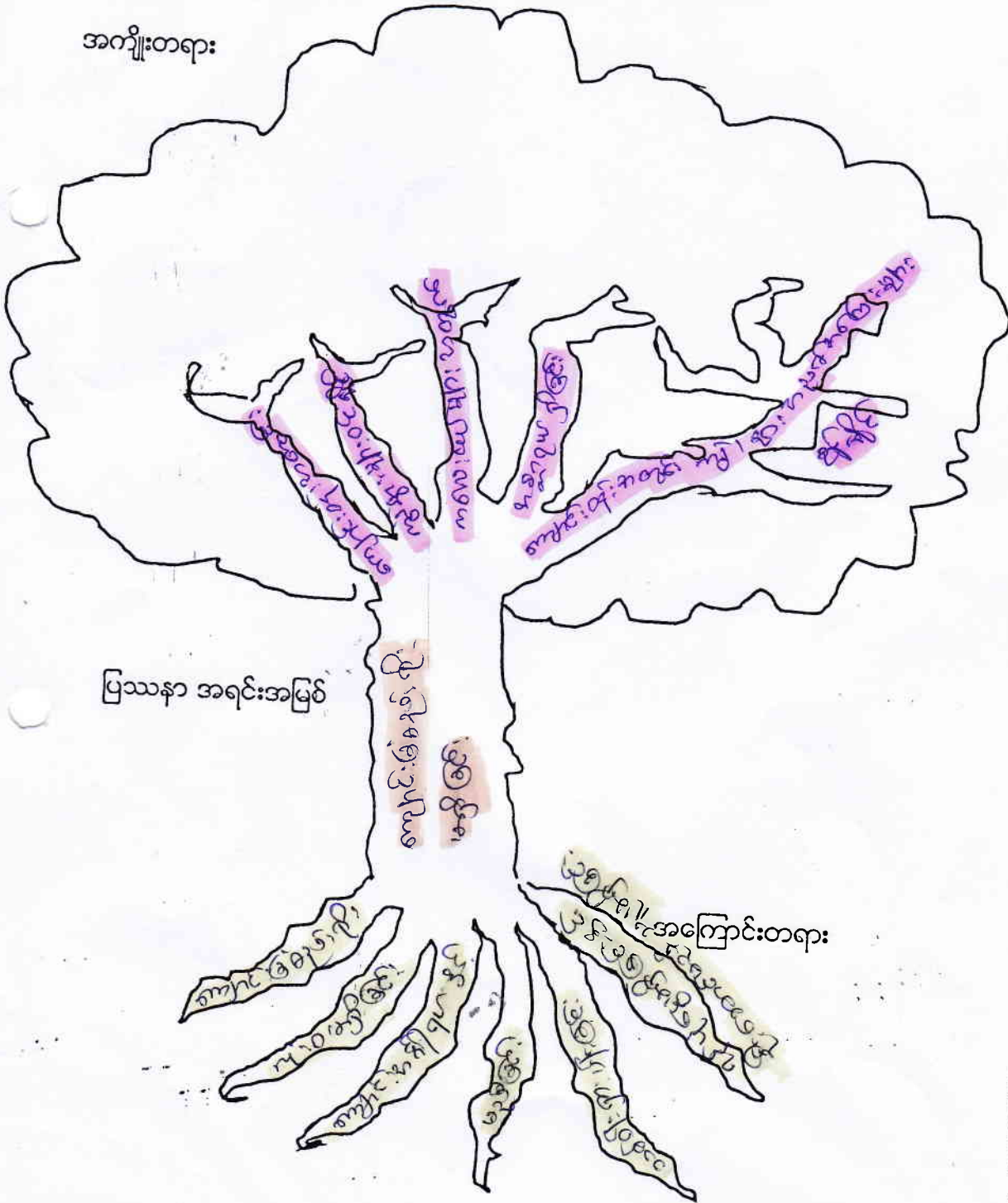

ပြဿနာ အရင်းအမြစ်

အကြောင်းတရား

မကွေးတိုင်းဒေသကြီး၊ ဆေးကုသမှု ဖြန့်ဖြူးရေး၊ ကျန်းမာရေးနှင့် အားကစားဝန်ကြီးဌာန၊ ကျန်းမာရေး ဝန်ကြီးဌာန၊ ကျန်းမာရေး ဝန်ကြီးဌာန၊ ကျန်းမာရေး ဝန်ကြီးဌာန၊ ကျန်းမာရေး ဝန်ကြီးဌာန

ရက်စွဲ " " ၁၉၀၂-၂၀၁၆

အချိန် " " ၁:၃၀ Pm ၂:၃၀ Pm

နေရာ " " ဧရာဝတီတိုင်းဒေသကြီး

ပန်းချက်ကျေးရွာတွင် (၁၉၀၂-၂၀၁၆) ရက်စွဲနှင့် အချိန်အားဖြင့် ကျန်းမာရေး ဝန်ကြီးဌာန၊ ကျန်းမာရေး ဝန်ကြီးဌာန၊ ကျန်းမာရေး ဝန်ကြီးဌာန၊ ကျန်းမာရေး ဝန်ကြီးဌာန၊ ကျန်းမာရေး ဝန်ကြီးဌာန

ပန်းချက်ကျေးရွာ၏ ကျန်းမာရေး ဝန်ကြီးဌာန၊ ကျန်းမာရေး ဝန်ကြီးဌာန၊ ကျန်းမာရေး ဝန်ကြီးဌာန၊ ကျန်းမာရေး ဝန်ကြီးဌာန၊ ကျန်းမာရေး ဝန်ကြီးဌာန

ထိုသို့ ဝန်ကြီးဌာန၊ ကျန်းမာရေး ဝန်ကြီးဌာန၊ ကျန်းမာရေး ဝန်ကြီးဌာန၊ ကျန်းမာရေး ဝန်ကြီးဌာန၊ ကျန်းမာရေး ဝန်ကြီးဌာန

ဦးစောစောစော = ဦးစောစောစော၊ ဒေါ်အေးအေး

မိမိစောစော = ကျေးဇူးတင်စားများ

ဦးစောစောစော (CF)

ပြဿနာ ဖြေရှင်းမှု စက်ဝန်း

မြို့နယ် အလှူအတန်း..... ကျေးရွာအုပ်စု အလှူအတန်း ကျေးရွာ အလှူအတန်း..... ရက်စွဲ ၁၉-၀၂-၂၀၁၉

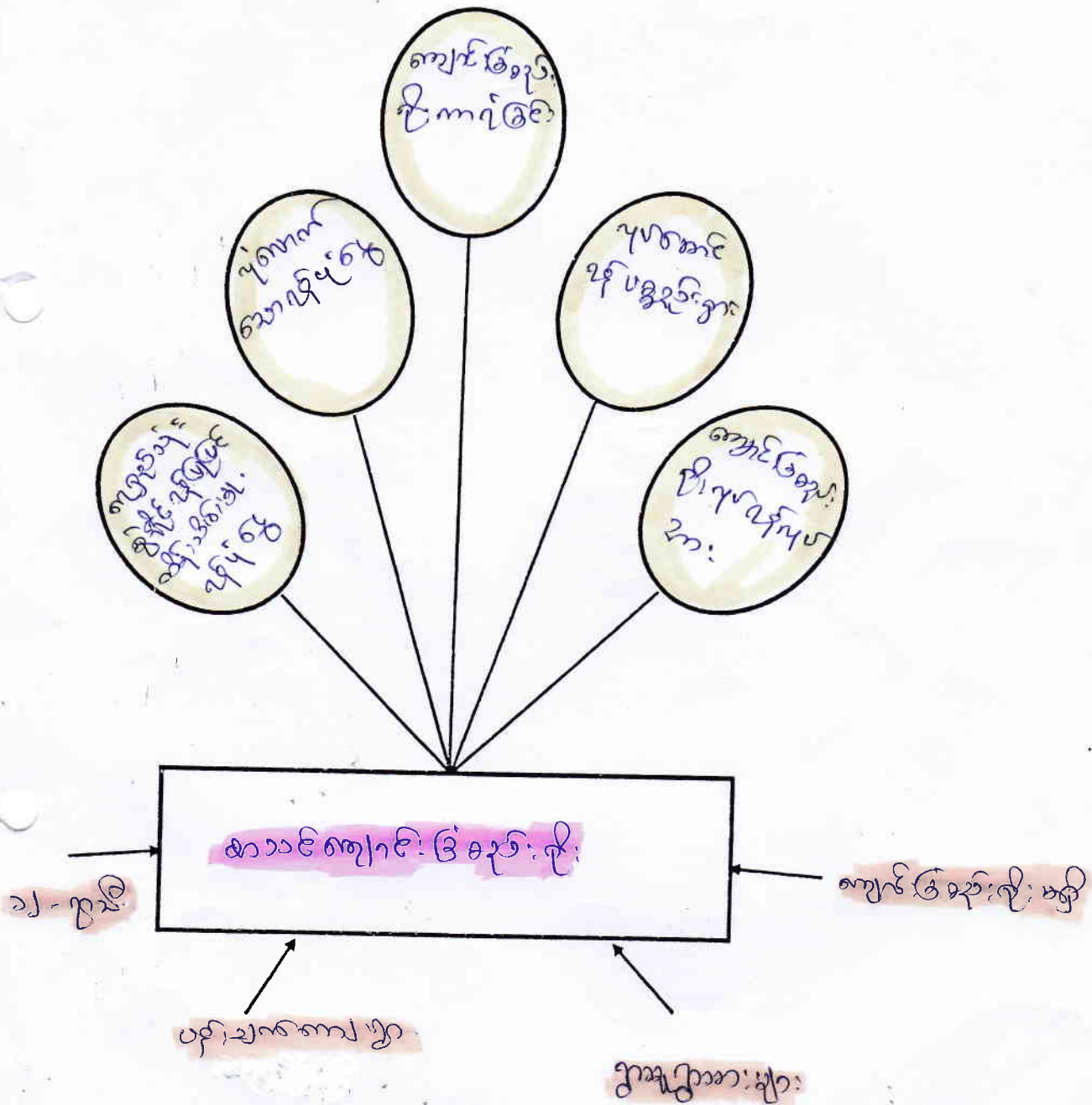

ပါဝင်ဆွေးနွေးသူ -
 ကျား - ၁၀ - ဦး
 မ - ၁၃ - ဦး

မှတ်တမ်းတင်သူ
 ဦးကျော်စွာ (CF)

ကျေးရွာခွဲခြားရေး အထောက်အကူပြုကော်မတီ ဖွဲ့စည်းပုံ

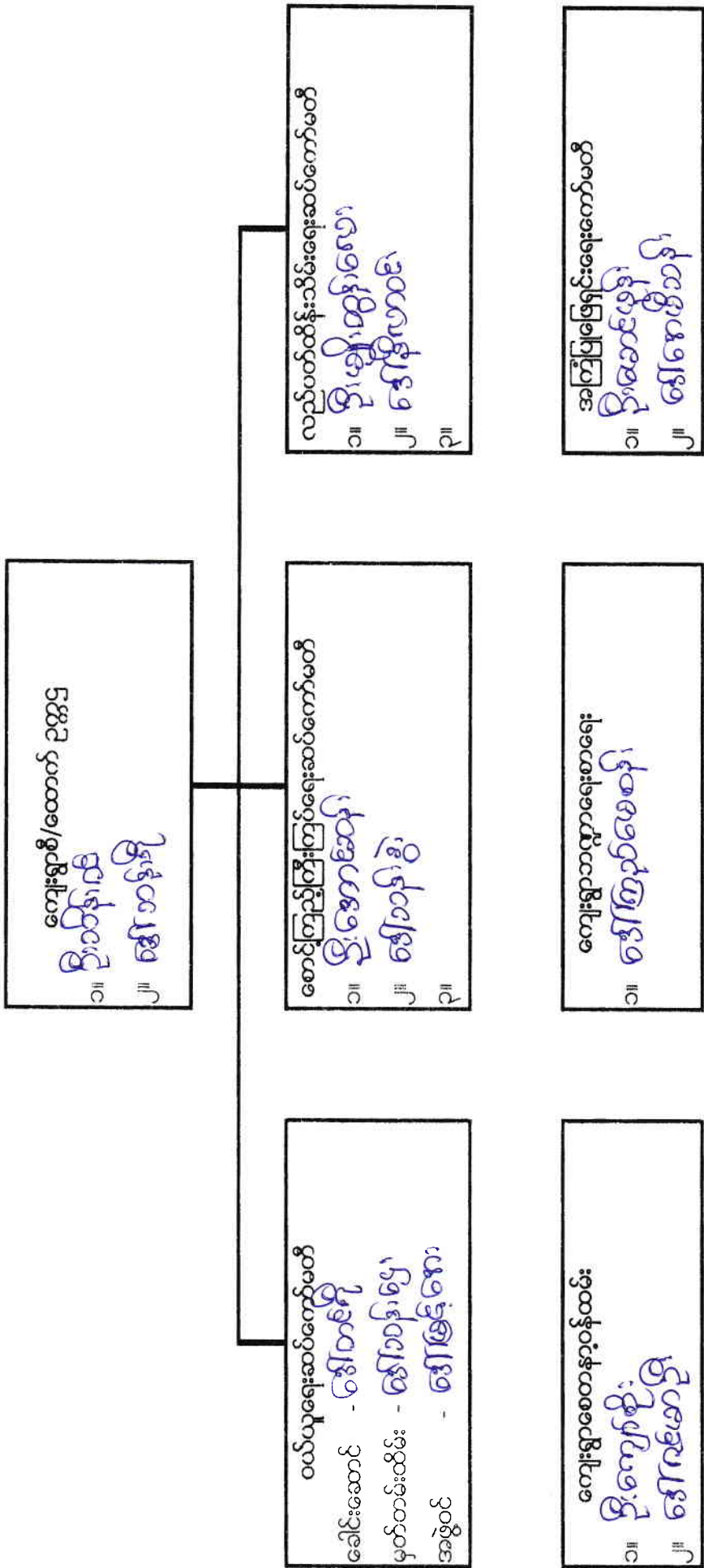

ပုံစံအမျိုးမျိုးရှိသော အင်္ဂလိပ်စာပေများကို ဖော်ပြရန် ရည်ရွယ်ချက်ဖြင့် ဖွဲ့စည်းထားသော အင်္ဂလိပ်စာပေများ

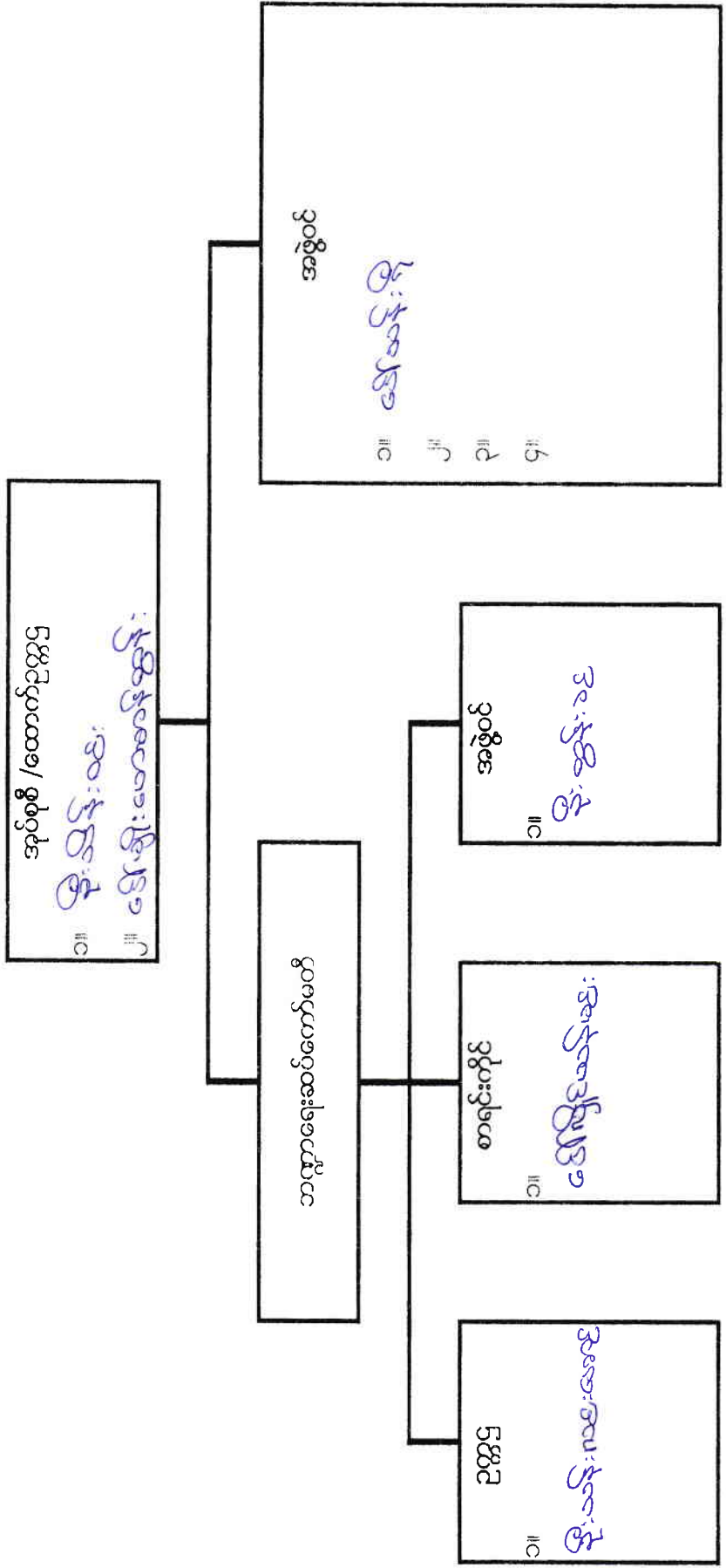

ကျေးရွာဖွံ့ဖြိုးရေး အထောက်အကူပြုကော်မတီ ဖွဲ့စည်းပုံ

ကျေးရွာစီ/ထောက် ဥက္ကဋ္ဌ

၁။ ဦးသန်းဝင်း
၂။ ဒေါ်သန်းစို

လည်ပတ်ထိန်းသိမ်းရေးဆပ်ကော်မတီ

၁။ ဦးမျိုးစွန်း ဇနီး
၂။ ဒေါ်ဥက္ကဋ္ဌ
၃။

အကြံပြုဖြေရှင်းရေးကော်မတီ

၁။ ဦးစွန်းစွန်း
၂။ ဒေါ်မာမာ

စောင်ကြည့်ကြီးကြပ်ရေးဆပ်ကော်မတီ

၁။ ဦးအောင်စန်း
၂။ ဒေါ်သန်းစို
၃။

ကျေးရွာဘဏ္ဍာရေးစာရေး

၁။ ဦးစွန်းစို

ဝယ်ယူရေးဆပ်ကော်မတီ

ခေါင်းဆောင် - ဦးအောင်စန်း
မှတ်တမ်းထိမ်း - ဒေါ်သန်းစို
အဖွဲ့ဝင် - ဒေါ်သန်းစို

ကျေးရွာစေတနာ့ဝန်ထမ်း

၁။ ဦးစွန်းစို
၂။ ဒေါ်မာမာ

ပုံ: ညီစနစ် ရှိ ကျေးပြားများ၏ အဖွဲ့အစည်း ဖွဲ့စည်းပုံ

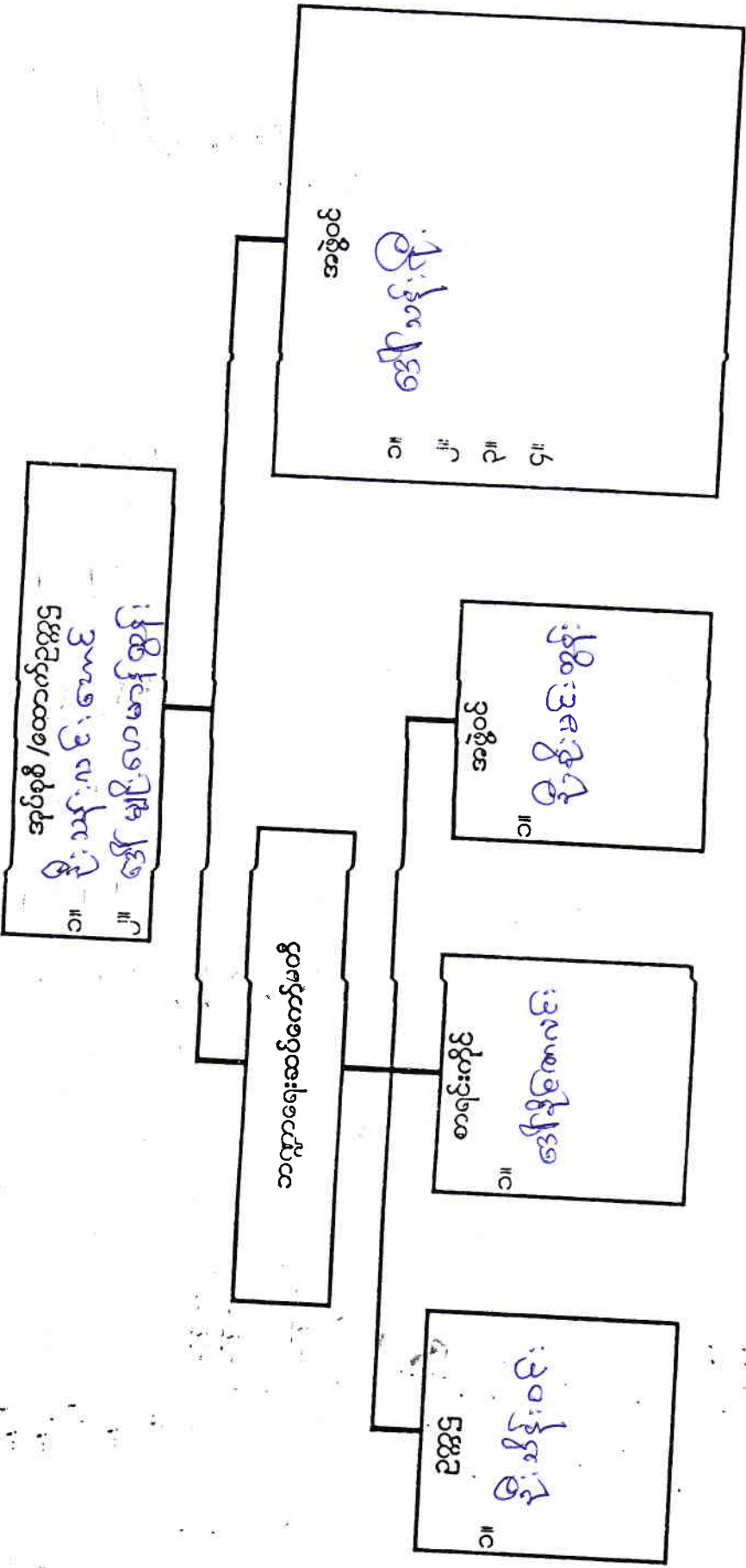

လုပ်ငန်းလိုအပ်ချက်များ ဖော်ထုတ်ခြင်း

ရက်စွဲ ၂၉.၁.၂၀၁၉

အမျိုးသား အဖွဲ့

- ၁။ ရေကန်တူးဖော်
- ၂။ ဆိုလာဇီ
- ၃။ စုဂျပ်ဆောင်
- ၄။ ဂွာတွင်းလမ်း (ကတ္တရာ)
- ၅။ ကျောင်းခြံစုစုရိပ်
- ၆။ ဂွာချင်းသက်လမ်း
- ၇။
- ၈။
- ၉။

အမျိုးသမီး အဖွဲ့

- ၁။ စုဂျပ်ဆောင်
- ၂။ ဂွာတွင်းလမ်း (ကတ္တရာ)
- ၃။ ဂွာချင်းသက်လမ်း
- ၄။ ကျောင်းခြံစုစုရိပ်
- ၅။ စုသက်ပြောဖွဲ့သင်တန်း
- ၆။
- ၇။
- ၈။
- ၉။

လုပ်ငန်းဦးစားပေးအလိုက် နှိုင်းယှဉ်ဇယား

ရက်စွဲ ၂၀၂၀.၁၂.၁၆

	ရေတင်စနစ်	ဆိုင်ခန်း	ရေတင်စနစ်	ရွာချင်းဆေးရုံ	ရွာချင်းလမ်း	စာသင်ကျောင်းခြံစနစ်	၇	၈
ရေတင်စနစ်		ရေတင်စနစ်	ရေတင်စနစ်	ရေတင်စနစ်	ရေတင်စနစ်	ရေတင်စနစ်	၆	၁
ဆိုင်ခန်း			ရေတင်စနစ်	ရွာချင်းဆေးရုံ	ဆိုင်ခန်း	စာသင်ကျောင်းခြံစနစ်	၁	၅
ရေတင်စနစ်				ရေတင်စနစ်	ရေတင်စနစ်	ရေတင်စနစ်	၅	၁
ရွာချင်းဆေးရုံ					ရွာချင်းလမ်း	စာသင်ကျောင်းခြံစနစ်	၁	၆
ရွာချင်းလမ်း						စာသင်ကျောင်းခြံစနစ်	၁	၆
စာသင်ကျောင်းခြံစနစ်							၃	၃

ဒါဝင်ဆွေးနွေးသူ

အုပ်စု - (၁) ဦး
 ၈ - (၂) ဦး

မှတ်တမ်းတင်သူ
 Hany

ဒေါ်ဇော်စု (၄)

ရွာလူမှုရေး အထောက်အပံ့ဆိုင်ရာ အခက်အခဲများအပေါ် ခန့်မှန်း ငွေကြေး တွက်ချက်မှုဇယား

မန်းချောင်းရွာ

ရက်စွဲ ၂၀၂၁-၁-၂၀၂၃

စဉ်	ဦးစားပေး ဖြေရှင်းရမည့် အခက်အခဲ	ဖြေရှင်းနည်း	လိုအပ်သော ဘဏ္ဍာငွေ ပမာဏ	ဆောင်ရွက်မည့် ကာလ	တာဝန်ခံမည့် အဖွဲ့	မှတ်ချက်
၁။	အခမဲ့အခမ်းအနား ပြုလုပ်ရန်အတွက် အခက်အခဲရှိခြင်း	ခရစ်ယာန်ဆောင်ရွက်ရေးအဖွဲ့	၆၅၀၀၀၀၀	၂၀၂၆ ခုနှစ်	ရွာထူမတိုင်မီ	
၂။	ကျေးရွာတွင် သန့်ရှင်းရေးအဖွဲ့အစည်း ဖွဲ့စည်းပေးရန်အတွက် အခက်အခဲရှိခြင်း	ကျေးရွာအဖွဲ့	၉၀၀၀၀၀၀			
၃။	အသက်မွေးဝမ်းကျောင်း အဖွဲ့အစည်း ဖွဲ့စည်းပေးရန်အတွက် အခက်အခဲရှိခြင်း	ကျေးရွာအဖွဲ့	၁၀၀၀၀၀၀၀			
၄။	ကျေးရွာတွင် အသက်မွေးဝမ်းကျောင်း အဖွဲ့အစည်း ဖွဲ့စည်းပေးရန်အတွက် အခက်အခဲရှိခြင်း	ကျေးရွာအဖွဲ့	၁၅၀၀၀၀၀၀			
၅။	ကျေးရွာတွင် အသက်မွေးဝမ်းကျောင်း အဖွဲ့အစည်း ဖွဲ့စည်းပေးရန်အတွက် အခက်အခဲရှိခြင်း	ကျေးရွာအဖွဲ့	၆၃၀၀၀၀၀၀			
၆။	ကျေးရွာတွင် အသက်မွေးဝမ်းကျောင်း အဖွဲ့အစည်း ဖွဲ့စည်းပေးရန်အတွက် အခက်အခဲရှိခြင်း	ကျေးရွာအဖွဲ့	၁၂၀၀၀၀၀၀၀			
၇။						
၈။						
၉။						
၁၀။						

ပါဝင်ဆွေးနွေးသူ

ကျား - ၉ ဦး

မ - ၂၃ ဦး

မှတ်တမ်းတင်သူ

(Signature)

ကျေးရွာအဖွဲ့

ရွာထူမတိုင်မီ

လုပ်ငန်းလိုအပ်ချက်များ ဖော်ထုတ်ခြင်း

ရက်စွဲ ၁၉.၁၂.၂၀၁၉

အမျိုးသား အဖွဲ့

- ၁။ စာဆင်ကျွမ်း (၆) ခန့်၊
- ၂။ ဆိုက်ကား၊ လင်း၊ ကျား
- ၃။ ဗဟိုကဏ္ဍတွင် (၆) တွင်း
- ၄။ ၅ တွင်း ကျောက်ခင်းပစ်
- ၅။ နိုင်ငံရေး

အမျိုးသမီး အဖွဲ့

- ၁။ စာဆင်ကျွမ်း (၆) ခန့်၊
- ၂။ ဆိုက်ကား၊ လင်း၊ ကျား
- ၃။ ဗဟိုကဏ္ဍတွင် (၆) တွင်း

ပန်းချီက

လုပ်ငန်းဦးစားပေးအလိုက် နှိုင်းယှဉ်ဇယား

ရက်စွဲ ၁၉.၁၂.၂၀၁၆

	အစဉ်အဆက်	အစဉ်အဆက်	အစဉ်အဆက်	အစဉ်အဆက်	အစဉ်အဆက်		
(၆)	အစဉ်အဆက်	အစဉ်အဆက်	အစဉ်အဆက်	အစဉ်အဆက်	အစဉ်အဆက်		
(၇)	အစဉ်အဆက်	အစဉ်အဆက်	အစဉ်အဆက်	အစဉ်အဆက်	အစဉ်အဆက်		
(၈)	အစဉ်အဆက်	အစဉ်အဆက်	အစဉ်အဆက်	အစဉ်အဆက်	အစဉ်အဆက်		
(၉)	အစဉ်အဆက်	အစဉ်အဆက်	အစဉ်အဆက်	အစဉ်အဆက်	အစဉ်အဆက်		
	အစဉ်အဆက်	အစဉ်အဆက်	အစဉ်အဆက်	အစဉ်အဆက်	အစဉ်အဆက်		

 မှတ်တမ်းတင်သူ
 ဦးကျော်စွန်း (cf)

ရွာလူမှုရေး အဆောက်အဦးဆိုင်ရာ အခက်အခဲများအပေါ် ခန့်မှန်း ငွေကြေး တွက်ချက်မှုဇယား

ရက်စွဲ ၁၉၀၁-၂၀၁၆

စဉ်	ဦးစားပေး ဖြေရှင်းရမည့် အခက်အခဲ	ဖြေရှင်းနည်း	လိုအပ်သော ဘဏ္ဍာငွေ ပမာဏ	ဆောင်ရွက်မည့် ကာလ	တာဝန်ခံမည့် အဖွဲ့	မှတ်ချက်
၁။	ကျွန်းခြံအုတ်ကြီး	၆၀စ'x ၅'x စက်ကလေး ၁ခု	၅၅ - သိန်း	၂၀၁၆-၂၀၁၇	CDD	
၂။	ဆိုင်လမ်းဖွဲ့စည်း	-	၂၃ - သိန်း	"	CDD	
၃။	ကျောက်ကန်တူး	-	၅၀ - သိန်း	"	"	
၄။	ရွာတွင် နေရာအဆင်	"	၅၀ - သိန်း	"	"	
၅။	မူကြိုကျွန်း	၂၇'x ၁၈'x ၁၂'	၆၅ - သိန်း	"	"	
၆။						
၇။						
၈။						
၉။						
၁၀။						

စင်ဆွေးနွေးသူ -
 ကျား - ၂၃ ဦး
 မ - ၁၃ ဦး

မှတ်တမ်းတင်သူ
 ဦးကျော်စိုး (CF)

ဦးစားပေးလုပ်ငန်းများ၏အကျဉ်းချုပ်ဖော်ပြချက်

ရက်စွဲ: ၂၀၂၃ ခုနှစ်

စဉ်	ဦးစားပေးအစီအစဉ်	လုပ်ငန်းခွဲခွဲခြားခြားချက်များ
၁.	ပထမ	ရက်စွဲအစီအစဉ်အရလုပ်ငန်းများ
၂.	ဒုတိယ	ရက်စွဲအစီအစဉ်အရလုပ်ငန်းများ
၃.	တတိယ	ရက်စွဲအစီအစဉ်အရလုပ်ငန်းများ
၄.	စတုတ္ထ	ရက်စွဲအစီအစဉ်အရလုပ်ငန်းများ
၅.	ပဉ္စမ	ရက်စွဲအစီအစဉ်အရလုပ်ငန်းများ
၆.	ဆဋ္ဌမ	ရက်စွဲအစီအစဉ်အရလုပ်ငန်းများ



ပန်းချက်ကျေးရွာ၏ ကျေးရွာလက်စွဲစာအုပ်ပြုလုပ်ခြင်း
မှတ်တမ်းဓာတ်ပုံများ

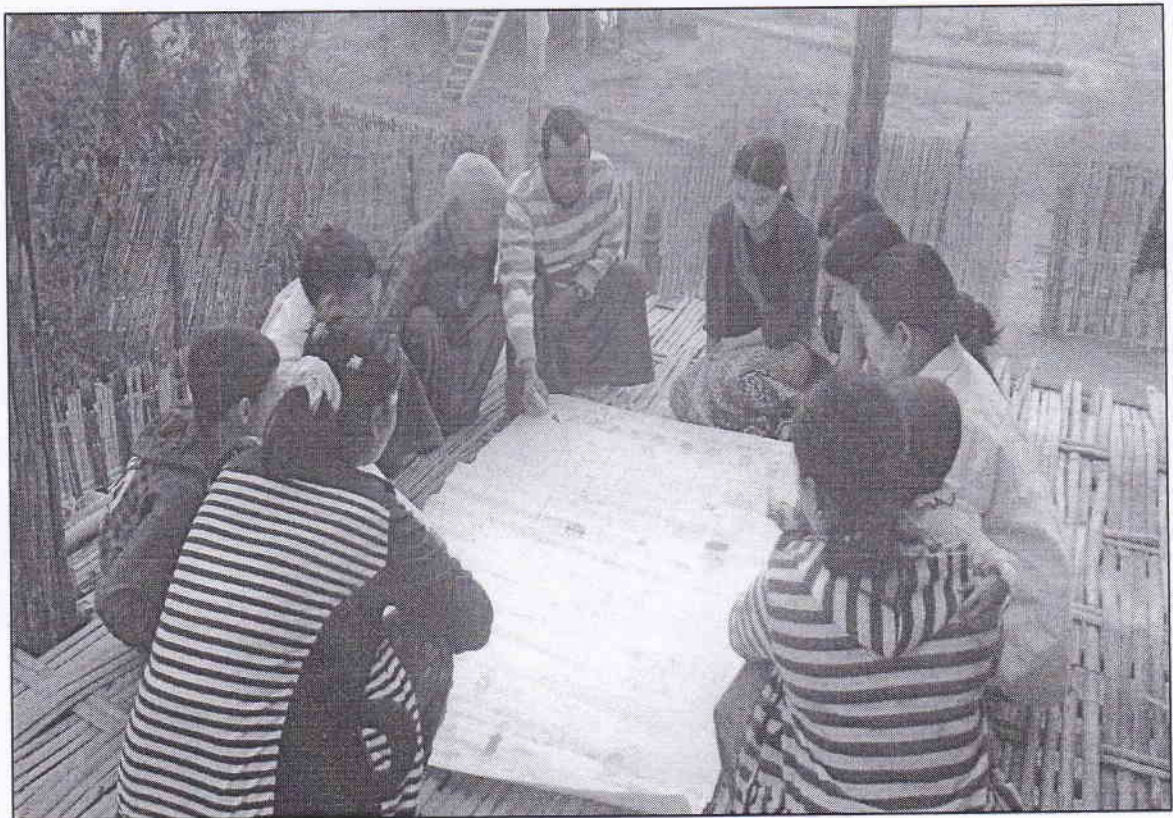

ပုံစံစ-၁ ကျေးရွာအခြေခံအချက်အလက်များ (Form PC 1)

လမ်းညွှန်ချက်/ကျေးရွာတစ်ရွာသို့ ပထမဆုံးမိတ်ဆက်ခရီးသွားရောက်သောအခါလူထုစည်းရုံးရေးမှူးသည် ကျေးရွာခေါင်းဆောင်များအားကျေးရွာအချက်အလက်များကိုမေတ္တာရပ်ခံ၍တောင်းခံရသည်။ ဤအချက်အလက်များကိုစီမံကိန်းမိတ်ဆက်အစည်းဝေးမတိုင်မီတောင်းခံရမည်။ စီမံကိန်းမိတ်ဆက်အစည်းဝေးတွင် လူထုစည်းရုံးရေးမှူးသည် ဤအချက်အလက်များအားစစ်ဆေးပီးမှန်ကန်အောင်ပြုလုပ်ရမည်။ ပြီးနောက်တွင် လူထုစည်းရုံးရေးမှူးမှ သတင်းအချက်အလက်ထဲသို့ Tablets မှတစ်ဆင့် ဖြည့်သွင်းရမည်။

ကျေးရွာအုပ်ချုပ်ရေးမှူးအမည် ဦးဝင်းဝင်း (ကုန်ကြမ်း)	ကျေးရွာအုပ်ချုပ်ရေးမှူး၏ဖုန်းနံပါတ်	လူထုစည်းရုံးရေးမှူး၏အမည် ဇော်မြင့်အောင်	
ပြည်နယ်၊တိုင်းဒေသကြီး မကွေး	မြို့နယ် စောဘုရား	ကျေးရွာအုပ်စု ကျေးရွာ	ကျေးရွာ ဖိုးဥက္က

က. လူဦးရေ

လူမျိုးစု	အိမ်ထောင်စုအရေအတွက်	ကိုးကွယ်သည့်ဘာသာ	အိမ်ထောင်စုအရေအတွက်
လူမျိုးစု (၁) ချင်း	၃၁	ဘာသာ(၁) မုဒုံ	၃၃
လူမျိုးစု (၂) -----		ဘာသာ(၂) -----	
လူမျိုးစုရောသွားပါမိမိ	၂	ဘာသာရော -----	

လူဦးရေ	အမျိုးသား(အရေအတွက်)	အမျိုးသမီးအရေအတွက်
အိမ်ထောင်စုဦးစီး	၆၈	၈၅
	၂၉	၆

(ခ) လက်လှမ်းမီအသုံးပြုနိုင်သည့်အဆောက်အဦများ

စာသင်ကျောင်း	အမှတ်ခြစ်ပါ	ကျန်းမာရေး	အမှတ်ခြစ်ပါ	ဘာသာရေးအဆောက်အဦ	အမှတ်ခြစ်ပါ
အထက်တန်းကျောင်း	<input type="checkbox"/>	ဆေးရုံ	<input type="checkbox"/>	စေတီ	<input checked="" type="checkbox"/>
အလယ်တန်းကျောင်း	<input type="checkbox"/>	ကျန်းမာရေးဌာန	<input type="checkbox"/>	ဘုန်းကြီးကျောင်း	<input checked="" type="checkbox"/>
မူလတန်းကျောင်း	<input checked="" type="checkbox"/>	ကျန်းမာရေးဌာနခွဲ	<input type="checkbox"/>	ဟိန္ဒူဘုရားကျောင်း	<input type="checkbox"/>
မူကြိုကျောင်း	<input type="checkbox"/>	ဆေးပေးခန်း	<input type="checkbox"/>	ခရစ်ယာန်ကျောင်း	<input type="checkbox"/>
အခြား	<input type="checkbox"/>	အခြား	<input type="checkbox"/>	ဗလီ	<input type="checkbox"/>
				အခြား	<input type="checkbox"/>
မှတ်ချက်		မှတ်ချက်		မှတ်ချက်	

(ဂ) ကျွမ်းကျင်သူများမှတ်တမ်း ၊ ကျေးရွာတွင်နေထိုင်သော သို့မဟုတ် တခြားရွာမှလာရောက်သောကျွမ်းကျင်သူများ

	(၁) စာသင်ကျောင်း		(၂) ကျန်းမာရေး		(၃) လက်မှုပညာရှင်	
	ရွာတွင်နေထိုင်သူ	အခြားရွာမှလာသူ	ရွာတွင်နေထိုင်သူ	အခြားရွာမှလာသူ	ရွာတွင်နေထိုင်သူ	အခြားရွာမှလာသူ
မူလတန်းပြဆရာဆရာမ	<input checked="" type="checkbox"/>	<input type="checkbox"/>	<input type="checkbox"/>	<input type="checkbox"/>	<input type="checkbox"/>	<input type="checkbox"/>
အထက်တန်းပြဆရာဆရာမ	<input type="checkbox"/>	<input type="checkbox"/>	<input type="checkbox"/>	<input type="checkbox"/>	<input checked="" type="checkbox"/>	<input type="checkbox"/>
အလယ်တန်းပြဆရာဆရာမ	<input type="checkbox"/>	<input type="checkbox"/>	<input type="checkbox"/>	<input type="checkbox"/>	<input type="checkbox"/>	<input type="checkbox"/>
ဆရာဝန်						
လက်ထောက်ကျန်းမာရေးမှူး						
အမျိုးသမီးကျန်းမာရေးဆရာမ						
လက်သမား						
ပန်းရံ						
လှုပ်စစ်ဆိုင်ရာ						

မူကြိုဆရာ၊ဆရာမ	<input type="checkbox"/>	<input type="checkbox"/>	အရံသားဖွား	<input type="checkbox"/>	<input type="checkbox"/>	ရေငိုက်သွယ်သူ	<input type="checkbox"/>	<input type="checkbox"/>
အခြား	<input type="checkbox"/>	<input type="checkbox"/>	ပြည်သူ့ကျန်းမာရေးလုပ်သား (၁)/(၂)	<input type="checkbox"/>	<input type="checkbox"/>	စက်ပြင်ဆရာ	<input type="checkbox"/>	<input type="checkbox"/>
မှတ်ချက်				မှတ်ချက်				မှတ်ချက်

(ဃ) ကျေးရွာသို့ ရောက်ရှိနိုင်သည့်လမ်းအခြေအနေ /ကျေးရွာတစ်ရွာသည် ၎င်း၏ကျေးရွာအုပ်စုနှင့် ဆက်သွယ်ထားသော လမ်းအခြေအနေ (အောက်ပါတို့ကိုပိုင်းပါ)

ကျောက်ကြမ်းလမ်း ကတ္တရာလမ်း ကွန်ကရစ်လမ်း မော်တော်ဆိုင်ကယ်လမ်း
 ကျောက်ခင်းလမ်း မြေသားလမ်း လူသွားလမ်း အခြား: ဂျလစ်

(င) ကျေးရွာဖွံ့ဖြိုးမှုစီမံချက်

ပိုင်းပါ

- (၁) လူထုဗဟိုပြုစီမံကိန်းမစတင်မီ ဤကျေးရွာတွင်ကျေးရွာဖွံ့ဖြိုးမှု စီမံချက်ရှိခဲ့ပါသလား? ရှိပါသည်/မရှိပါ/မသိပါ
- (၂) ရှိခဲ့ပါလျှင် ဤစီမံချက်ကို မည်သည့် ခုနှစ်တွင်ပြင်ဆင်ခဲ့ပါသနည်း? နှစ်-----/မသိပါ
- (၃) ဤစီမံချက်ကို မြို့နယ်မှအတည်ပြုခဲ့ပါသလား? ပြုခဲ့ပါသည်/မပြုခဲ့ပါ /မသိပါ

(စ) ခရီးအကွာအဝေး

- (၁) ဤကျေးရွာ၏ဗဟိုမှ၎င်းကျေးရွာအုပ်စု၏ဗဟိုအထိခရီးမိုင်မည်မျှကွာဝေးသနည်း? မိုင် ၂.၆၆ /မသိပါ
- (၂) ဤကျေးရွာမှ ၎င်းကျေးရွာအုပ်စုဗဟိုအစွဲသွားလာရာတွင်ကြာမြင့်သည့်အချိန် ခြောက်သွေ့ရာသီတွင်ကြာချိန် ၅:၃၀ မိနစ်/စက်လက်/မော်တော်ဆိုင်ကယ်/ခြေလျှင်/လား/မော်တော်ဘုတ်/ အခြား: ----- စသည်တို့ဖြင့်သွားလျှင်ကြာမြင့်သည့်အချိန်
 မိုးရာသီတွင်ကြာချိန် ၅:၃၀ မိနစ်/စက်လက်/မော်တော်ဆိုင်ကယ်/ခြေလျှင်/လား/မော်တော်ဘုတ်/ အခြား: ဂျလစ် စသည်တို့ဖြင့်သွားလျှင်ကြာမြင့်သည့်အချိန်

(ဆ) ပတ်ဝန်းကျင်ဆိုင်ရာသဘာဝဘေးအန္တရာယ် -

ဤကျေးရွာတွင်ရေကြီးခြင်းကဲ့သို့ သဘာဝဘေးအန္တရာယ်ကျရောက်မှခြင်းရှိပါသလား။
 မရှိပါ ရှိပါသည် ရှိလျှင်ဖော်ပြပါ- ဂျလစ်

(ဇ) ကျေးရွာတွင် ဖွဲ့စည်းထားသော အဖွဲ့အစည်းများ

လူထုဗဟိုပြုစီမံကိန်းမတိုင်မီ ဤကျေးရွာတွင် ကျေးရွာဖွံ့ဖြိုးရေးအတွက် အစိုးရ(သို့)ရွာသားများကိုယ်တိုင်(သို့) စီမံကိန်းတစ်ခုခုမှ ဖွဲ့စည်းထားသည့် အဖွဲ့အစည်းများရှိပါသလား။

Save the children.
ကွင်းကော်မတီ
ဖိသက်ရာဖွဲ့

ကျေးရွာခေါင်းဆောင်

အမည် ဦးဝိနာ

လက်မှတ် [Signature] နေ့စွဲ ၂၉. ၁. ၂၀၁၆

လူထုစည်းရုံးရေးမှူး

အမည် ကျွန်းမြင့်

လက်မှတ် [Signature] နေ့စွဲ ၂၉. ၁. ၂၀၁၆

လူထုဗဟိုပြု စီမံကိန်း

ပုံစံ - ၈ - ၁ ကျေးရွာအခြေခံအချက်အလက်များ (Form PC 1)

လမ်းညွှန်ချက်။ ကျေးရွာတစ်ရွာသို့ ယထာရပ်မိတ်ဆက်ခရီး သွားရောက်သောအခါ လူထုစည်းရုံးရေးမှူးသည် ကျေးရွာ ခေါင်းဆောင်များအား ကျေးရွာအချက်အလက်များကို မေတ္တာရပ်ခံ၍ တောင်းခံရသည်။ ဤအချက်အလက်များကို စီမံကိန်း မိတ်ဆက်အစည်းဝေးမတိုင်မီတောင်းခံရမည်။ စီမံကိန်းမိတ်ဆက်အစည်းဝေးတွင် လူထုစည်းရုံးရေးမှူးသည် ဤအချက်အလက် များအား စစ်ဆေးပြီး မှန်ကန်အောင်ပြုလုပ်ရမည်။ ပြီးနောက်တွင် လူထုစည်းရုံးရေးမှူးမှ သတင်းအချက်အလက်ထဲသို့ Tablets မှ တဆင့် ဖြည့်သွင်းရမည်။

ကျေးရွာအုပ်ချုပ်ရေးမှူး အမည် ဦးသိန်းဝင်း (၇၁၁၆၆၅၁)	ကျေးရွာအုပ်ချုပ်ရေးမှူး၏ ဖုန်းနံပါတ် ၉၅၂၆၄၂၅၉၀၂၁	လူထုစည်းရုံးရေးမှူး၏ အမည် ဦးကျော်စိုးမြင့်
ပြည်နယ်/တိုင်းဒေသကြီး မကွေး၊ မြို့နယ် ဆော့ဇွာ	ကျေးရွာအုပ်စု ထောင့်ဆိုက်	ကျေးရွာ ပန်းချက်

က။ လူဦးရေ

လူမျိုးစု	အိမ်ထောင်စုအရေအတွက်	ကိုးကွယ်သည့်ဘာသာ	အိမ်ထောင်စုအရေအတွက်
လူမျိုးစု (၁) - ချဇ်	၃၀	ဘာသာ (၁) - ဗုဒ္ဓ	၃၉
လူမျိုးစု (၂) -----		ဘာသာ (၂) -----	
လူမျိုးစု (၃) -----		ဘာသာ (၃) -----	
လူမျိုးစုရော - ချဇ် + ဗမာ	၃ အရေအတွက်	ဘာသာရော -----	
မသန်စွမ်းသူများ	၂၁ ဦး		
သက်ကြီးရွယ်အိုများ (၆၅ နှစ် နှင့် အထက်)	၂၃ ဦး		
စစ်ဘေးရောင်			

လူဦးရေ	အမျိုးသား (အရေအတွက်)	အမျိုးသမီး (အရေအတွက်)
လူမျိုးစု (၁) - ချဇ်	၆၉	၇၈
လူမျိုးစု (၂) - ဗမာ	၁	၂
လူမျိုးစု (၃) -----		
အိမ်ထောင်ဦးစီး	၂၇	၆

(ခ) အခြေခံအဆောက်အအုံ အသုံးအဆောင်များ

စာသင်ကျောင်း	အမှတ် ခြစ်ပါ	ကျန်းမာရေး	အမှတ် ခြစ်ပါ	ဘာသာရေး အဆောက် အအုံများ	အမှတ် ခြစ်ပါ
အထက်တန်းကျောင်း	<input type="checkbox"/>	ဆေးရုံ	<input type="checkbox"/>	စေတီ	<input checked="" type="checkbox"/>
အလယ်တန်းကျောင်း	<input type="checkbox"/>	ကျန်းမာရေးဌာန	<input type="checkbox"/>	ဘုန်းကြီးကျောင်း	<input checked="" type="checkbox"/>
မူလတန်းကျောင်း	<input checked="" type="checkbox"/>	ကျန်းမာရေးဌာနခွဲ	<input type="checkbox"/>	ဟိန္ဒူဘုရားကျောင်း	<input type="checkbox"/>
မူကြိုကျောင်း	<input type="checkbox"/>	ဆေးပေးခန်း	<input type="checkbox"/>	ခရစ်ယာန်ကျောင်း	<input type="checkbox"/>
အခြား	<input type="checkbox"/>	အခြား	<input type="checkbox"/>	ဗလီ	<input type="checkbox"/>
				အခြား	<input type="checkbox"/>
မှတ်ချက်		မှတ်ချက်		မှတ်ချက်	



လူထုဗဟိုပြု စီမံကိန်း

(ဂ) ကျွမ်းကျင်သူများမှတ်တမ်း (ကျေးရွာတွင်နေထိုင်သော သို့မဟုတ် တခြားရွာမှလာရောက်သော ကျွမ်းကျင်သူများ)

(၁) စာသင်ကျောင်း			(၂) ကျန်းမာရေး			(၃) လက်မှုပညာရှင်		
	ရွာတွင်နေထိုင်သူ	အခြားရွာမှလာသူ		ရွာတွင်နေထိုင်သူ	အခြားရွာမှလာသူ		ရွာတွင်နေထိုင်သူ	အခြားရွာမှလာသူ
မူလတန်းပြဆရာ/မ	<input type="checkbox"/>	<input checked="" type="checkbox"/>	ဆရာဝန်	<input type="checkbox"/>	<input type="checkbox"/>	လက်သမား		
အထက်တန်းပြဆရာ/မ	<input type="checkbox"/>	<input type="checkbox"/>	လက်ထောက်ကျန်းမာရေးမှူး	<input type="checkbox"/>	<input type="checkbox"/>	ပန်းရံ		
အလယ်တန်းပြဆရာ/မ	<input type="checkbox"/>	<input type="checkbox"/>	အမျိုးသမီးကျန်းမာရေးဆရာမ	<input type="checkbox"/>	<input type="checkbox"/>	လျှပ်စစ်ကျွမ်းကျင်၊ မီးသမား	<input type="checkbox"/>	<input type="checkbox"/>
မူကြိုဆရာ/မ	<input type="checkbox"/>	<input type="checkbox"/>	သားဖွားဆရာမ	<input type="checkbox"/>	<input checked="" type="checkbox"/>	ရေပိုက်သွယ်သူ	<input type="checkbox"/>	<input type="checkbox"/>
အခြား	<input type="checkbox"/>	<input type="checkbox"/>	ပြည်သူ့ကျန်းမာရေးလုပ်သား	<input type="checkbox"/>	<input type="checkbox"/>	စက်ပြင်ဆရာ	<input type="checkbox"/>	<input type="checkbox"/>
မှတ်ချက်			မှတ်ချက်			မှတ်ချက်		

(ဃ) ကျေးရွာသို့ ရောက်ရှိနိုင်သည့် လမ်းအခြေအနေ / ကျေးရွာတစ်ရွာသည် ၎င်း၏ ကျေးရွာအုပ်စုနှင့် ဆက်သွယ်ထားသော လမ်းအခြေအနေ (အောက်ပါတို့ကိုပိုင်းပါ)

ကျောက်ကြမ်းလမ်း: ကတ္တရာလမ်း: ကွန်ကရစ်လမ်း: မော်တော်ဆိုင်ကယ်လမ်း:

ကျောက်ခင်းလမ်း: မြေသားလမ်း: လူသွားလမ်း: အခြား: ၆၇ လမ်း: ၆

(င) ကျေးရွာဖွံ့ဖြိုးမှုစီမံချက်

(၁) လူထုဗဟိုပြုစီမံကိန်းမစတင်မီ ဤကျေးရွာတွင်ကျေးရွာဖွံ့ဖြိုးမှု စီမံချက်ရှိခဲ့ပါသလား? ပိုင်းပါ

(၂) ရှိခဲ့ပါလျှင် ဤစီမံချက်ကို မည်သည့် ခုနှစ်တွင်ပြင်ဆင်ခဲ့ပါသနည်း? ရှိပါသည်/မရှိပါ/မသိပါ

(၃) ဤစီမံချက်ကို မြို့နယ်မှအတည်ပြုခဲ့ပါသလား? နှစ်-----/မသိပါ

ပြုခဲ့ပါသည်/မပြုခဲ့ပါ /မသိပါ

(စ) ခရီးအကွာအဝေး

(၁) ဤကျေးရွာ၏ဗဟိုမှ ၎င်းကျေးရွာအုပ်စု၏ဗဟိုအထိ ခရီးမိုင်မည်မျှကွာဝေးသနည်း? မိုင် ၂.၅ /မသိပါ

(၂) ဤကျေးရွာမှ ၎င်းကျေးရွာအုပ်စုဗဟိုအထိ သွားလာရာတွင်ကြာမြင့်သည့်အချိန်။

ခြောက်သွေ့ရာသီတွင်ကြာချိန် ၁၅ မိနစ် ----- ထော်လာဂျီ/မော်တော်ဆိုင်ကယ်/ခြေလျှင်/လား/မော်တော်ဘုတ်/အခြား: -----

မိုးရာသီတွင်ကြာချိန် ၁၀ မိနစ် ----- ထော်လာဂျီ/မော်တော်ဆိုင်ကယ်/ခြေလျှင်/လား/မော်တော်ဘုတ်/အခြား: -----

(ဆ) ပတ်ဝန်းကျင်ဆိုင်ရာ သဘာဝဘေးအန္တရာယ်

ဤကျေးရွာတွင် ရေကြီးခြင်းကဲ့သို့ သဘာဝဘေးအန္တရာယ်ကျရောက်ဖူးခြင်း ရှိပါသလား။

မရှိပါ ရှိပါသည် ရှိလျှင်ဖော်ပြပါ ၆၅၅

(ဇ) ကျေးရွာတွင် ဖွဲ့စည်းထားသော အဖွဲ့အစည်းများ

လူထုဗဟိုပြုစီမံကိန်းမတိုင်မီ ဤကျေးရွာတွင် ကျေးရွာဖွံ့ဖြိုးရေးအတွက် အစိုးရ (သို့) ရွာသားများကိုယ်တိုင် (သို့) စီမံကိန်းတစ်ခုခုမှ ဖွဲ့စည်းထားသည့် အဖွဲ့အစည်းများရှိပါသလား။



လူထုဗဟိုပြု စီမံကိန်း

(၁) Save the Children

(၂) ကျွန်းကျေးရွာ

၂၀၁၇ ခုနှစ် ဝါဆိုလ

ကျေးရွာခေါင်းဆောင် ဦးသိန်းဝင်း

အမည်

လက်မှတ်

နေ့စွဲ ၁၉. ၀၂. ၂၀၁၆

လူထုစည်းရုံးရေးမှူး ဦးကျော်ကျော်

အမည်

လက်မှတ်

နေ့စွဲ ၁၉. ၀၂. ၂၀၁၆

ပုံစံ စ-၂ - စီမံကိန်းစက်ဝန်းအချိန်ဇယား (PC 2)

လမ်းညွှန်ချက်-သက်ဆိုင်ရာလူထုစည်းရုံးရေး/လက်ထောက်နည်းပညာနည်းပညာများဖြင့် စီမံကိန်းစက်ဝန်းအဆင့်တစ်ခုစီ ပြီးစီးတိုင်းကျေးရွာနှင့် ကျေးရွာအုပ်စု အတွက် ဤပုံစံကိုဖြည့်သွင်းရမည်။

စည်းရုံးရေးမှူး/ဝန်ထမ်း အမည် ကျော်စွာအောင်

နေ့စွဲ ၂၉. ၁. ၂၀၁၆

စက်ဝန်းအားအမှတ်ခြစ်ပါ စက်ဝန်း(၁) စက်ဝန်း(၂) စက်ဝန်း(၃)
 စက်ဝန်း (၄)

ပြည်နယ်/တိုင်း မကွေး မြို့နယ် ဆောက္ခရာ ကျေးရွာအုပ်စု ကျေးရွာ ယိုးဒယျက်

စီမံကိန်းဆောင်ရွက်မှုအဆင့်များ	နေ့စွဲ		အစည်းအဝေးတွင်တက်ရောက်သူအရေအတွက်			
	စတင်သည်နေ့	ပြီးဆုံးသည်နေ့	အမျိုးသားအရေအတွက်	အမျိုးသမီးအရေအတွက်	အိမ်ထောင်စုအရေအတွက်	လူမျိုးစု တက်ရောက်သူ ရေအတွက် လူမျိုးစုအမည်
၁. ကျေးရွာစီမံကိန်း မိတ်ဆက်အစည်းအဝေး	၂၉.၁.၂၀၁၆	၂၉.၁.၂၀၁၆	၉	၂၃	၂၈	၃၅ မြာ
၂. ကျေးရွာဖွံ့ဖြိုးရေး စီမံချက်ရေးဆွဲခြင်း အစည်းအဝေး	၂၉.၁.၂၀၁၆	၂၉.၁.၂၀၁၆	၉	၂၃	၂၈	၃၅ မြာ
၃. ကျေးရွာအုပ်စု လုပ်ငန်း ဆုံးဖြတ်ချက်ချသည့်အစည်းအဝေး	၁.၂.၂၀၁၆	၁.၂.၂၀၁၆	၅	၆	၁၁	၂၅
၄. မြို့နယ်အဆင့်စီမံကိန်းရေးဆွဲရေးနှင့်အကောင်အထည်ဖော်ရေးကော်မတီ၏ စီမံကိန်း သုံးသပ်မှုအစည်းအဝေး	၁၈.၂.၂၀၁၆	၁၈.၂.၂၀၁၆	မလို	မလို	မလို	မလို
၅. မြို့နယ် စီမံကိန်းရေးဆွဲရေးနှင့်အကောင်အထည်ဖော်ရေးကော်မတီ၏ဆုံးဖြတ်ချက်ချသည့်အစည်းအဝေး	၁၄.၃.၂၀၁၆	၁၃.၃.၂၀၁၆	၁၀	၃	၁၃	၁၃
၆. စီမံကိန်းလုပ်ငန်းစီမံချက်ရေးဆွဲခြင်း အစည်းအဝေး	မလို	မလို	မလို	မလို	မလို	မလို
၆.၁။ စီမံကိန်းလုပ်ငန်း အကောင်အထည်ဖော်ရေးအစီအစဉ် ရေးဆွဲခြင်း	၁၅.၃.၂၀၁၆	၁၅.၃.၂၀၁၆	၉	၃	၁၂	၁၆
၆.၂။ ဝယ်ယူရေးအစီအစဉ် ရေးဆွဲခြင်း	၁၅.၃.၂၀၁၆	၁၅.၃.၂၀၁၆	၉	၃	၁၂	၁၆



လူထုဗဟိုပြု စီမံကိန်း

ပုံစံ - စ - ၂ - စီမံကိန်းစက်ဝန်းအချိန်ဇယား (PC 2)

လမ်းညွှန်ချက်၊ သက်ဆိုင်ရာလူထုစည်းရုံးရေးမှူး/လက်ထောက်နည်းပညာနည်းပညာမှူးများမှ စီမံကိန်းစက်ဝန်းအဆင့်တစ်ခုစီပြီးစီးတိုင်း ကျေးရွာနှင့် ကျေးရွာအုပ်စုအတွက် ဤပုံစံကို ပြည့်သွင်းရမည်။

စည်းရုံးရေးမှူး/ဝန်ထမ်း အမည် မြ.ကျော်စွာ

နေ့စွဲ ၁၉.၁၂.၂၀၁၆ စက်ဝန်းအားအမှတ်ခြစ်ပါ စက်ဝန်း(၁) = စက်ဝန်း(၂) စက်ဝန်း(၃)

ပြည်နယ်/တိုင်း မကွေး မြို့နယ် စောဘုတ္တရာ ကျေးရွာအုပ်စု ကျေးရွာအုပ်စု ကျေးရွာ ပန်းချက်

စီမံကိန်းဆောင်ရွက်မှုအဆင့်များ	နေ့စွဲ		အစည်းအဝေးတွင်တက်ရောက်သူအရေအတွက်			
	စတင်သည့်နေ့	ပြီးဆုံးသည့်နေ့	အမျိုးသားအရေအတွက်	အမျိုးသမီးအရေအတွက်	အိမ်ထောင်စုအရေအတွက်	လူမျိုးစုတက်ရောက်သူအရေအတွက်နှင့်လူမျိုးစုအမည်
၁။ ကျေးရွာစီမံကိန်း မိတ်ဆက်အစည်းအဝေး	၁၉.၁၂.၂၀၁၆	၁၉.၁၂.၂၀၁၆	၁၀	၁၇	၂၃	၁၂
၂။ ကျေးရွာဖွံ့ဖြိုးရေး စီမံချက်ရေးဆွဲခြင်းအစည်းအဝေး	၁၉.၁၂.၂၀၁၆	၁၉.၁၂.၂၀၁၆	၁၀	၁၇	၂၃	၁၂
၃။ ကျေးရွာအုပ်စု လုပ်ငန်းဆုံးဖြတ်ချက်ချသည့်အစည်းအဝေး	၂၀.၁၂.၂၀၁၆	၂၀.၁၂.၂၀၁၆	၄	၃	၇	၁၇
၄။ မြို့နယ်အဆင့် စီမံကိန်းရေးဆွဲရေး နှင့် အကောင်အထည်ဖော်ရေးကော်မတီ၏ စီမံကိန်း သုံးသပ်မှုအစည်းအဝေး	၂၀.၁၂.၂၀၁၇	၂၀.၁၂.၂၀၁၇	မရှိ	မရှိ	မရှိ	မရှိ
၅။ မြို့နယ် စီမံကိန်းရေးဆွဲရေး နှင့် အကောင်အထည်ဖော်ရေး ကော်မတီ၏ဆုံးဖြတ်မှုကို ရွာသို့ အသိပေးအကြောင်းကြားသည့် အစည်းအဝေး	၂၇.၁၂.၂၀၁၇	၂၇.၁၂.၂၀၁၇	၇	၇	၁၄	၁၄
၆။ စီမံကိန်းလုပ်ငန်းခွဲစီမံချက်ရေးဆွဲခြင်းအစည်းအဝေး	၂၇.၁၂.၂၀၁၇	၂၇.၁၂.၂၀၁၇	၁၀	၁၇	၂၃	၁၂
၆.၁။ စီမံကိန်းလုပ်ငန်း အကောင်အထည်ဖော်	၂၇.၁၂.၂၀၁၇	၂၇.၁၂.၂၀၁၇				

လူထုထုတ်ပြု စီမံကိန်း

<p>၆.၂။ ဝယ်ယူရေးအစီအစဉ် ရေးဆွဲခြင်း</p> <p>၆.၃။ ဘဏ္ဍာရေးကုန်ကျမှု လျာထားအစီအစဉ် ရေးဆွဲခြင်း</p> <p>၆.၄။ ပြင်/ထိန်းအစီအစဉ် ရေးဆွဲခြင်း</p>	<p>၂၇.၂.၆၀၇၇၂၇.၂.၆၀၇၇</p> <p>၂၇.၂.၆၀၇၇၂၇.၂.၆၀၇၇</p> <p>၂၇.၂.၆၀၇၇၂၇.၂.၆၀၇၇</p>	<p>၁၀</p> <p>၁၀</p> <p>၁၀</p>	<p>၁၃</p> <p>၁၃</p> <p>၁၃</p>	<p>၁၃</p> <p>၁၃</p> <p>၁၃</p>	<p>၂၃၆</p> <p>၂၃၆</p> <p>၂၃၆</p>	<p>၂၃</p> <p>၂၃</p> <p>၂၃</p>
<p>၇။ စီမံကိန်းလုပ်ငန်းခွဲ တိုးတက်မှု စောင့်ကြည့်အစည်းအဝေး</p> <p>၇.၁။ အစည်းအဝေး ပထမအကြိမ်</p> <p>၇.၂။ အစည်းအဝေး ဒုတိယအကြိမ်</p> <p>၇.၃။ အစည်းအဝေး တတိယအကြိမ်</p>	<p>၁၁.၃.၁၇</p> <p>၁၁.၃.၁၇</p> <p>၁၁.၃.၁၇</p>	<p>၅</p> <p>၆</p> <p>၅</p>	<p>၄</p> <p>၅</p> <p>၅</p>	<p>၄</p> <p>၅</p> <p>၅</p>	<p>၂၃၆</p> <p>၂၃၆</p> <p>၂၃၆</p>	<p>၄</p> <p>၅</p> <p>၅</p>
<p>၈။ စီမံကိန်းလုပ်ငန်းခွဲ အပြီးသတ်စစ်ဆေးခြင်းအစည်းအဝေး</p> <p>၉။ လူထုစစ်ဆေးပွဲအစည်းအဝေး</p>	<p>၅.၅.၁၇</p> <p>၅.၅.၁၇</p>	<p>၅</p> <p>၃</p>	<p>၅</p> <p>၂</p>	<p>၅</p> <p>၂</p>	<p>၂၃၆</p> <p>၂၃၆</p>	<p>၁၀</p> <p>၅</p>
	<p>၂၅.၅.၁၇</p> <p>၂၅.၅.၁၇</p>	<p>၁၂</p> <p>၁၂</p>	<p>၁၉</p> <p>၁၉</p>	<p>၁၉</p> <p>၁၉</p>	<p>၂၃၆</p> <p>၂၃၆</p>	<p>၃၁</p> <p>၃၁</p>

ပုံစံ ၈-၃ ကျေးရွာဖွံ့ဖြိုးရေး ဦးစားပေးအစဉ်အစဉ် (Form PC 3)

လမ်းညွှန် ချက်/အဆင့်(၃)ကျေးရွာဖွံ့ဖြိုးရေးမှန်းချက်အစည်းအဝေးပြီးဆုံးသောအခါ ကျေးရွာစီမံကိန်း အထောက်အကူပြုကော်မတီသည် လူထုစည်းရုံးရေးမှူးအကူအညီဖြင့် ဤပုံစံကိုပြည့်စုံအောင် ဖြည့်သွင်းရမည်။ အားလုံးသောအခက်အခဲအတားအဆီးများ၊ ဖွံ့ဖြိုးမှုဦးစားပေးအစဉ်များ၊ လူထုဗဟိုပြုစီမံကိန်း၏ ရန်ပုံငွေအရင်းအမြစ်နှင့် မသက်ဆိုင်သည့် လုပ်ငန်းများအားလုံးကိုဖော်ပြရမည်။

လူထုစည်းရုံးရေးမှူး/ဝန်ထမ်း အမည် ၏/၏/၏
 နေ့စွဲ ၂၉.၅.၂၀၁၆ စက်ဝန်းအား အမှတ်ခြစ်ပါ (✓) □ စက်ဝန်း(၁) □
 စက်ဝန်း(၂) □ စက်ဝန်း(၃) □ စက်ဝန်း(၄) □

ပြည်နယ်/တိုင်း မကွေး ခြံနယ် မကွေးမြို့နယ် ကျေးရွာအုပ်စု ကျေးရွာ ဟိုးချွန်
 က. အခက်အခဲအတားအဆီးများအားဆွေးနွေးခြင်း - ယခုလက်ရှိအခြေအနေတွင်ဤကျေးရွာဖွံ့ဖြိုးတိုးတက်ရေးအတွက် အဓိကအခက်အခဲအတားအဆီးများသည် မည်သည်များဖြစ်ပါသနည်း(အမျိုးသား/သမီး အနည်းဆုံးအခက်အခဲ ၅ ခုစီဖော်ပြပါ)

အမျိုးသား အဖွဲ့မှတင်ပြသောအခက်အခဲအတားအဆီးများ		အမျိုးသမီး အဖွဲ့မှတင်ပြသောအခက်အခဲအတားအဆီးများ	
၁	ကျောက်တောင်မြို့နယ်	၁	ဘောက်ခွဲကျေးရွာ
၂	ကျောက်တောင်မြို့နယ်	၂	ကျောက်တောင်မြို့နယ်
၃	ကျောက်တောင်မြို့နယ်	၃	ကျောက်တောင်မြို့နယ်
၄	ကျောက်တောင်မြို့နယ်	၄	ကျောက်တောင်မြို့နယ်
၅	ကျောက်တောင်မြို့နယ်	၅	ကျောက်တောင်မြို့နယ်

ခ. မျှော်မှန်းခြင်း- ဤကျေးရွာဖွံ့ဖြိုးတိုးတက်ရေးအတွက်နောင်လာမည့် (၅)နှစ်အားရည်ရွယ်၍ဆောင်ရွက်ရန်အတွက် မည်သည့်အရာများသည်အဓိကမျှော်မှန်းချက်ဖြစ်သနည်း။

အမျိုးသားအဖွဲ့မှတင်ပြသောမျှော်မှန်းချက်များ		အမျိုးသမီးအဖွဲ့မှတင်ပြသောမျှော်မှန်းချက်များ	
၁	ကျောက်တောင်မြို့နယ်	၁	ကျောက်တောင်မြို့နယ်
၂	ကျောက်တောင်မြို့နယ်	၂	ကျောက်တောင်မြို့နယ်
၃	ကျောက်တောင်မြို့နယ်	၃	ကျောက်တောင်မြို့နယ်
၄	ကျောက်တောင်မြို့နယ်	၄	ကျောက်တောင်မြို့နယ်
၅	ကျောက်တောင်မြို့နယ်	၅	ကျောက်တောင်မြို့နယ်

ဂ. ဤကျေးရွာ၏ လာမည့်(၃)နှစ်အတွက် ဦးစားပေး ဖွံ့ဖြိုးတိုးတက်မှု လုပ်ငန်း အစီအစဉ်များအားဖော်ပြပါ။ (လူထုဗဟိုပြုစီမံကိန်း ရန်ပုံငွေအတွက် အဆိုပြုသော အစီအစဉ်များကိုဦးစားပေး အဆင့်အလိုက်ဖော်ပြပြီး ကျန် လူထုဗဟိုပြု စီမံကိန်း ရန်ပုံငွေအရင်းအမြစ်နှင့် မပတ်သက်သည့်အစီအစဉ်များလည်းဖော်ပြရန်ဖြစ်သည်)

ကျေးရွာအတွက်ဦးစားပေးဖွံ့ဖြိုးတိုးတက်မှု လုပ်ငန်းစဉ်များ	အဆိုပြုသူ (အမျိုးသားများ/ အမျိုးသမီးများ/ အမျိုးသား+အမျိုးသမီး)	လူထုဗဟိုပြုစီမံကိန်းအတွက်အဆိုပြုသည် (ဦးစားပေးအဆင့်အလိုက်ဖော်ပြပါ)	ခန့်မှန်း ကုန်ကျစရိတ်	အကျိုးခံစားခွင့်ရှိသူများ
၁ ကျောက်တောင်	၈+၆	ကျောက်တောင် (၄၆' x ၃၀') နှစ်စဉ်	၆၅ - ၂၅၀	ကျောက်တောင်
၂ ကျောက်တောင်	၈+၆	ကျောက်တောင် မြို့နယ်	၆၅ - ၂၅၀	ကျောက်တောင်

၆၆။ နေပြည်တော်မြို့နယ်၊ နေပြည်တော်မြို့နယ်
မြို့နယ်

၆၇။ နေပြည်တော်မြို့နယ်၊ နေပြည်တော်မြို့နယ်
မြို့နယ်

၆၈။ နေပြည်တော်မြို့နယ်၊ နေပြည်တော်မြို့နယ်
မြို့နယ်

၆၉။ နေပြည်တော်မြို့နယ်၊ နေပြည်တော်မြို့နယ်
မြို့နယ်

၇၀။ နေပြည်တော်မြို့နယ် + နေပြည်တော်မြို့နယ်
မြို့နယ်

၇

၃	ရွာတွင်းလမ်း	၈+၉	ကျေးရွာအုပ်စု	၁၆၀ ဘီယို
၄	ရွာချွန်ဘက်လမ်း	၈+၉	ရွာချွန်ဘက်လမ်း	
၅	ကျေးရွာအုပ်စု	၈+၉	ဘိုလားခါး	၆၃ ဘီယို
၆	ဘိုလားခါး	၈	ရွာတွင်းလမ်း	

ဥက္ကဋ္ဌ ၊ ကျေးရွာစီမံကိန်းအထောက်အကူပြုကော်မတီမှအတည်ပြုသည်။

အမည် ဦးသိန်းဝင်း လက်မှတ် သိန်းဝင်း နေ့စွဲ ၂၉.၁.၂၀၁၆

ဒေါ်သိန်းဝင်း

၃

လူထုဗဟိုပြု စီမံကိန်း

ပုံစံ - ၈ - ၃ ကျေးရွာဖွံ့ဖြိုးရေး ဦးစားပေးအစီအစဉ် (Form PC 3)

လမ်းညွှန်ချက်၊ အဆင့်(၃) ကျေးရွာမှော်မှန်းချက်အစည်းအဝေး ပြီးဆုံးသောအခါ ကျေးရွာစီမံကိန်း အထောက်အကူပြု ကော်မတီသည် လူထုစည်းရုံးရေးမှူးအကူအညီဖြင့် ဤပုံစံကိုပြည့်စုံအောင် ဖြည့်သွင်းရမည်။

လူထုစည်းရုံးရေးမှူး/ဝန်ထမ်း အမည် ဦးကျော်ဝင်း၊ ဦးမောင်မြင့်
 နေ့စွဲ ၁၉.၀၂.၂၀၁၉ စက်ဝန်းအား အမှတ်ခြစ်ပါ (V) စက်ဝန်း(၁)
 စက်ဝန်း(၂) စက်ဝန်း(၃) စက်ဝန်း(၄)

ပြည်နယ်/တိုင်း ၁၃ ကျေးရွာအုပ်စု မြို့နယ် ကျေးရွာအုပ်စု အောက်ဖို့လိ ကျေးရွာ မြို့နယ်
 က။ အခက်အခဲအတားအဆီးများအားဆွေးနွေးခြင်း - ယခုလက်ရှိအခြေအနေတွင် ဤကျေးရွာဖွံ့ဖြိုးတိုးတက်ရေးအတွက် အဓိက အခက်အခဲအတားအဆီးများသည် မည်သည့်များဖြစ်ပါသည်။ (အမျိုးသား/သမီး အနည်းဆုံးအခက်အခဲ ၅ ခုစီဖော်ပြပါ)

အမျိုးသား အဖွဲ့မှ တင်ပြသောအခက်အခဲအတားအဆီးများ		အမျိုးသမီး အဖွဲ့မှ တင်ပြသောအခက်အခဲအတားအဆီးများ	
၁	အိမ်အဆောက်အအုံ၊ လမ်းအလှမ်းများ ဆီရိုဗွန်များ	၁	ကျောက်ခြံ၊ လှေ၊ ကလေး၊ များကျောက်ချိုင့်ခြံ
၂	ရွာတွင်းလမ်းများ၊ ရေအေးချောင်း၊ ရေအေးချောင်း	၂	ရေအေးချောင်း၊ ရေအေးချောင်း
၃	ရေအေးချောင်း၊ ရေအေးချောင်း	၃	ရေအေးချောင်း၊ ရေအေးချောင်း
၄	လူထုအားလုံးအဖွဲ့မှ တင်ပြသော	၄	လူထုအားလုံးအဖွဲ့မှ တင်ပြသော
၅	ကျောက်၊ ရေအေးချောင်း၊ ကလေး၊ များ	၅	ကျောက်၊ ရေအေးချောင်း၊ ကလေး၊ များ

၆။ ရေအေးချောင်း၊ ရေအေးချောင်း
 ၇။ မှော်မှန်းခြင်း - နောင်လာမည့် (၅) နှစ် အတွင်း ကျေးရွာဖွံ့ဖြိုးရေး မှော်မှန်းချက်များအား တင်ပြပါ။

အမျိုးသားအဖွဲ့မှ တင်ပြသောမှော်မှန်းချက်များ		အမျိုးသမီးအဖွဲ့မှ တင်ပြသောမှော်မှန်းချက်များ	
၁	ကလေးများ ကျန်ရှိနေခြင်း	၁	ကလေးများ ကျန်ရှိနေခြင်း
၂	ရွာတွင်းလမ်းများ၊ ရေအေးချောင်း	၂	ကျောက်၊ ရေအေးချောင်း
၃	ကျောက်၊ ရေအေးချောင်း	၃	ရေအေးချောင်း
၄	ရေအေးချောင်း	၄	ရေအေးချောင်း
၅	ရေအေးချောင်း	၅	ရေအေးချောင်း

၈။ လူထုစီမံကိန်း၏ လာမည့် (၃) နှစ်အတွက် အကျုံးဝင်သော ဦးစားပေး ဖွံ့ဖြိုးတိုးတက်မှု လုပ်ငန်း အစီအစဉ်များအားဖော်ပြပါ။

အဆင့်	ကျေးရွာအတွက် ဦးစားပေး ဖွံ့ဖြိုးတိုးတက်မှု လုပ်ငန်းစဉ်များ	အဆိုပြုသူ (အမျိုးသားများ/ အမျိုးသမီးများ/ အမျိုးသား+ အမျိုးသမီး)	ခန့်မှန်းကုန်ကျ စရိတ်	အကျုံးဝင်စားခွင့်ရှိသူ ခန့်မှန်းခြေ အရေအတွက်
၁	စာသင်ကျောင်း ခြံစည်းရိုက်	ဒေါ်ချိုသား၊ ဒေါ်ချိုသမီး	၆၅ သိန်း	
၂	ဆိုင်ရာ ရေအေးချောင်း	ဒေါ်ချိုသား၊ ဒေါ်ချိုသမီး	၇၃ သိန်း	
၃	တောင်ဘက်တွင် ရေအေးချောင်း	ဒေါ်ချိုသား၊ ဒေါ်ချိုသမီး	၅၀ သိန်း	
၄	ရွာတွင်း ကျောက်၊ ရေအေးချောင်း	ဒေါ်ချိုသား	၅၀ သိန်း	
၅	ရေအေးချောင်း	ဒေါ်ချိုသား	၆၅ သိန်း	



လူထုဗဟိုပြု စီမံကိန်း

ဃ။ လူထုစီမံကိန်း၏ လာမည့် (၃) နှစ်အတွက်အကျိုးမဝင်သော ဦးစားပေး ဖွံ့ဖြိုးတိုးတက်မှု လုပ်ငန်း အစီအစဉ်များအားဖော်ပြပါ။

အဆင့်	ကျေးရွာအတွက် ဦးစားပေး ဖွံ့ဖြိုးတိုးတက်မှု လုပ်ငန်းစဉ်များ	အဆိုပြုသူ (အမျိုးသားများ/အမျိုးသမီးများ/အမျိုးသား+အမျိုးသမီး)	အခန်းကဏ္ဍ
၁	ကျေးဇာတိ/ခရစ်ယာန် နေအိမ်	အမျိုးသမီး	
၂	အထက်ဖွဲ့စည်းကျေးဇာတိ	အမျိုးသမီး	
၃	ကျေးရွာအုပ်စုအစုအဝေးများ	အမျိုးသမီး	
၄	ကျေးဆန်ဆေးစေ့ခင်း	အမျိုးသမီး	
၅			

ဥက္ကဋ္ဌ ၊ ကျေးရွာစီမံကိန်းအထောက်အကူပြုကော်မတီမှ အတည်ပြုသည်။

အမည် ဦးအိန်းစင် ----- လက်မှတ် ----- နေ့စွဲ- ၁၉. ၁၂. ၂၀၁၆

ဒေါ်အင်းစိန်

				<input type="checkbox"/> အမျိုးသား <input type="checkbox"/> အမျိုးသမီး <input type="checkbox"/> အမျိုးသားနှင့် <input type="checkbox"/> အမျိုးသမီး					
--	--	--	--	---	--	--	--	--	--

ရာထူး ကျေးရွာအုပ်စု စီ/ထောက်ကော်မတီ ဥက္ကဋ္ဌ အမည် စိုးစိုးစိုး

လက်မှတ် [Signature] ရက်စွဲ ၂၀၁၇.၁၀.၁၀

ပုံစံ PC-၄ ကျေးရွာအုပ်စုစီမံကိန်းလုပ်ငန်းခွဲရွေးချယ်ခြင်းပုံစံ

လမ်းညွှန်ချက်: ကျေးရွာအုပ်စုစီမံချက်ရေးဆွဲသည့်အစည်းအဝေးတွင် ဤပုံစံအားလူထုစည်းရုံးရေးမှ / လက်ထောက်နည်းပညာမှူးတို့၏ အကူအညီဖြင့် ပြည်စုံစွာဖြည့်သွင်းရမည်။ ဤပုံစံအားပြည်စုံစွာဖြည့်သွင်းပြီးပါက ကျေးရွာအုပ်စုဖွံ့ဖြိုးတိုးတက်ရေးစီမံချက်တွင် နောက်ဆက်တွဲအဖြစ်တွဲထားရမည်။ CF မှ အချက်အလက်များကို MIS သို့ ထည့်သွင်းရမည်။

ကျေးရွာစည်းရုံးရေးမှူး/ဝန်ထမ်းအမည်: ဦးကျော်စိုးမိုး

နေ့စွဲ: ၂၁.၁၂.၂၀၁၉

ပြည်နယ်/တိုင်း: မကွေး၊ မြို့နယ်: ဝေတက္ကရာ

စက်ဝန်းအားအမှတ်ဖြစ်ပေးပါ (V)၊ စက်ဝန်း (၁)၊ စက်ဝန်း (၂)၊ စက်ဝန်း (၃)၊ စက်ဝန်း (၄)၊ စက်ဝန်း (၅)

ကျေးရွာအမည်	ဆောင်ရွက်မည့် လုပ်ငန်းများ	အတိုင်းအတာ	ခန့်မှန်း တိုက်ရိုက်အကျိုးခံစားခွင့်ရှိသူများ	အဆိုပြုစာပြသရာ	ခန့်မှန်းကုန်ကျစရိတ်			စုစုပေါင်း
					စီမံကိန်းမှ ထည့်ဝင်မှု	ကျေးရွာမှ ထည့်ဝင်မှု	အခြားထည့်ဝင်မှု (ဖော်ပြပါ) ထည့်ဝင်ငွေ အမည်/အဖွဲ့	
ဪ				<input type="checkbox"/> အမျိုးသား <input type="checkbox"/> အမျိုးသမီး <input type="checkbox"/> အမျိုးသားနှင့် အမျိုးသမီး				
ကြောင်သိုက်	စုရယ်စောင့်	၄၃' x ၁၈' x ၁၂' $\sqrt{3}$ တန်း	၂၃၇	<input type="checkbox"/> အမျိုးသား <input type="checkbox"/> အမျိုးသမီး <input checked="" type="checkbox"/> အမျိုးသားနှင့် အမျိုးသမီး	၅၅၀၀၀၀			
ပန်းချယ်	ကျောင်းခြံစိုက်ရေး	၅၁' x ၅' ဟင်္ဂလိတ် + သစ်တော		<input type="checkbox"/> အမျိုးသား <input type="checkbox"/> အမျိုးသမီး <input checked="" type="checkbox"/> အမျိုးသားနှင့် အမျိုးသမီး	၅၅၀၀၀၀			
ပင်	ရွာစင်ပင်စား၊ ကျေးရွာစား	၁၀၀' x ၁၂' x ၀' ၉"	၁၇၃	<input type="checkbox"/> အမျိုးသား <input type="checkbox"/> အမျိုးသမီး <input checked="" type="checkbox"/> အမျိုးသားနှင့် အမျိုးသမီး	၆၃၇၀၀၀၀			

သစ်-နှင်-ကော်မတီဝင်များ အား ရွေးချယ် ဖွဲ့စည်း ပေးပါသည်။

၃) အမျိုးသား နှင့် အမျိုးသမီး ဖွဲ့စည်းမှု ဖွဲ့စည်း ပေးရမည့်
သုံးသပ်ခြင်း၊ အသား၊ အား၊ ဂုဏ်သိက္ခာ နှင့် နာမည် ချီးမြှင့်
ခြင်း ရွေးချယ်မှု စနစ် ဖြစ်စေရမည်။

ဆေးကုသမှု ဂုဏ်သိက္ခာ ပြုစုခြင်း၊ ဆွဲခြင်း၊ ဖမ်းဆီး
မှု ဂုဏ်သိက္ခာ နှင့် နာမည် ချီးမြှင့်ခြင်း၊ နာမည်၊ နာမည်၊ နာမည်
ရွေးချယ်မှု စနစ်၊ နာမည်၊ နာမည်၊ နာမည်၊ နာမည်၊ နာမည်
အမျိုးသမီး နှင့် အမျိုးသမီး ဖွဲ့စည်းမှု ဖွဲ့စည်းမှု ဖွဲ့စည်းမှု
သည်။

၄) ဆေးကုသမှု အမျိုးသား နှင့် အမျိုးသမီး များ စတုရန်း နာမည်
ခြင်း နှင့် အမျိုးသမီး ရွေးချယ်မှု နှင့် နာမည် ရွေးချယ်မှု
ပုံစံဖြစ်သည်။

အဖွဲ့အစည်း ဆိုင်ရာ ချိတ်ဆက် ဆောင်ရွက် နာမည် နှင့် ဂုဏ်သိက္ခာ
နှင် နာမည် ချီးမြှင့်ခြင်း၊ နာမည်၊ နာမည်၊ နာမည်၊ နာမည်၊ နာမည်
ရွေးချယ်မှု စနစ်၊ နာမည်၊ နာမည်၊ နာမည်၊ နာမည်၊ နာမည်
ရွေးချယ်မှု နှင့် ချိတ်ဆက် နာမည် ရွေးချယ်မှု ဖွဲ့စည်းမှု ဖွဲ့စည်းမှု
သည်။

၅) ရွေးချယ်မှု အဖွဲ့ နှင့် ဆေးကုသမှု အမျိုးသား အမျိုးသမီး နာမည်
ရွေးချယ်မှု ရွေးချယ်မှု အဖွဲ့အစည်းများ ၊ ရွေးချယ်မှု နာမည် ရွေးချယ်မှု
ထုတ်ဖော်ခြင်း ၊ နာမည် နာမည် နာမည် ရွေးချယ်မှု ဖွဲ့စည်းမှု ဖွဲ့စည်းမှု
သည်။

.....ရွာတွင်းလင်း (၈၁+၉) မိန်း (၆၀၀)

.....ရွာချင်းဆက်လမ်း (၈၁+၉)

.....ကျောင်းကြေးပေးပို့ (၈၁+၉) ၁၀၀ မိန်း

.....ဆိုကာခေါ် (၈) ၃၀ မိန်း

.....မူ့ အောင်မှန် ဆုံး အောင်ပွဲက ဆွဲခဲ့ကြပါသည်။

.....

.....

.....

.....

.....

.....

.....

.....

.....

နောက်လာမည့်အစည်းအဝေးပြုလုပ်မည့်

(နေ့ရက်/အချိန်/နေရာ)။

အစည်းအဝေးမှတ်တမ်းတင်သူ

လက်မှတ် *Henry*

အမည် *ဒေါ်မြမြမြ*

ရာထူး *၂. ရာထူး ရှင်းလင်းရေး*

စီမံကိန်း၊ စက်ဝန်း၊ အားပေး၊ ဖြစ်ပေါ်သည်။ လူမှုရေး၊ ဝါဒ၊ အခြေပြု၊ ဖြေ
စား၊ ကျေးဇူးသူ၊ ကျေးဇူးတင်၊ များစွာ၊ အတူ၊ ဆွဲသား၍၊ ကျေးဇူး၏၊ အခက်အခဲ
ဖြေရှင်းမှု၊ အခက်၊ လုပ်ငန်း၊ စွဲများ၊ ဖော်ထုတ်ခဲ့ပါသည်။ လက်ထောက်နည်းယူမှု
ဦးစေခံ၊ ခြံ၊ ဦး၊ မြ၊ အကျိုး၊ ဝင်၊ မဝင်၊ လုပ်ငန်း၊ စွဲများ၊ အားပေး၊ ဖြေ၍၊ အကျိုး၊ ဝင်၊ စီမံကိန်း၊
လုပ်ငန်း၊ စွဲများ၊ အားပေး၊ နှိုင်းယှဉ်ယူသား၊ ဖြစ်ပေါ်သည်။ ထို့နောက်တွင်
လူထုစည်းရုံးရေး၊ ဦးကျော်မျိုးသူမှ ကျေးဇူးစီမံကိန်း၊ အထောက်အပံ့၊ ဖြေ
ထက်မတိ၊ အားပေး၊ စည်းရုံးပါသည်။ ထို့နောက်တွင် လူထုစည်းရုံးရေး၊ ဦး
ဦးကျော်မျိုးသူမှ တစ်နေ့လုံးတွင် ဆွဲဆွဲ၊ စွဲ၊ သို့မဟုတ် အကြောင်း၊ အရာများ၊
အခြေချုပ်၍၊ အစည်းအဝေး၊ အားပေး၊ စည်းရုံးပါသည်။

အကျိုးဝင်စီမံကိန်း၊ လုပ်ငန်းခွဲစွဲ၊ ချုပ်ကွပ်ကော်မတီဝင်များ
အားရွေးချယ်ခဲ့ပါသည်။

- ၁) ကျောင်းခြံစည်းရုံး
- ၂) ဆိုလာဇီ
- ၃) တုံ့ကင်စာတွင်း၊ ၆တွင်း
- ၄) ရွာတွင်းကျောက်ခင်းလမ်း
- ၅) မူကြိုကျောင်း

ကော်မတီဝင်များရွေးချယ်ရာတွင်ကော်မတီဝင်၊ ရွေးချယ်ဆုံးဖြတ်ခဲ့ပါသည်။

- ၁) ဦးသိန်းဝင်း (ကျေးရွာစီမံကိန်းဥက္ကဋ္ဌ)
- ၂) ဒေါ်သန်းစို (ကျေးရွာစီမံကိန်းဥက္ကဋ္ဌ)
- ၃) ဦးစောဇော် (ဝယ်ယူရေးဆပ်ကော်မတီဥက္ကဋ္ဌ)
- ၄) ဒေါ်စန်းစန်းဖြူ (ဝယ်ယူရေးဆပ်ကော်မတီမန့်ပိုင်)
- ၅) ဒေါ်သန်းဌေး (ဝယ်ယူရေးဆပ်ကော်မတီ ဖြတ်တမ်းထိန်း)
- ၆) ဦးအောင်ဆန်း (စောင့်ကြည့်ကြီးကြပ်ရေးဆပ်ကော်မတီ)
- ၇) ဒေါ်သန်းစို (စောင့်ကြည့်ကြီးကြပ်ရေးဆပ်ကော်မတီဥက္ကဋ္ဌ)
- ၈) ဦးမျိုးထွန်းလေး (လုပ်ငန်းလည်ပတ်ထိန်းသိမ်းရေးဆပ်ကော်မတီဥက္ကဋ္ဌ)
- ၉) ဒေါ်ဥက္ကဋ္ဌထွေး (လုပ်ငန်းလည်ပတ်ထိန်းသိမ်းရေးဆပ်ကော်မတီ)
- ၁၀) ဦးထွန်းထွန်းစို (အကြံပြုချက်ဖြေရှင်းရေးကော်မတီ)
- ၁၁) ဒေါ်စောစိုသန်း (အကြံပြုချက်ဖြေရှင်းရေးကော်မတီ)
- ၁၂) ဦးစောလင်း (ကျေးရွာစီမံကိန်းဥက္ကဋ္ဌ)
- ၁၃) ဦးကျော်စို (စောကော့ဝန်ထမ်း)
- ၁၄) ဒေါ်တင်စို (စောကော့ဝန်ထမ်း)

အနီးအား (၇) ဦး၊ အကျိုးသက် (၇) ဦးဖြင့်ကျား၊ မ
အကျိုးသက် (၇) ဦး၊ အကျိုးသက် (၇) ဦးဖြင့်ကျား၊ မ

နောက်လာမည့် အစည်းအဝေးပြုလုပ်မည့်

(နေ့ရက်/အချိန်/နေရာ)။

အစည်းအဝေးမှတ်တမ်းတင်သူ

လက်မှတ် *[Signature]*

အမည် *ဒေါ်ကျွန်းစိန်*

ရာထူး *ယူ.ရေ.ဗို.စီ.ကျ.မှူး*



နောက်ဆက်တွဲ (၄) ခြားနားသောအပိုင်းများအတွက် ဦးစားပေးဖွံ့ဖြိုးရေးလုပ်ငန်းစဉ်များ အနစ်ချုပ်

မူရင်းသည်အား VPSC တွင်ထားရှိရပါမည်။ အခြားဌာနများနှင့် ညှိနှိုင်းရန်အတွက် မိတ္တူအား TPIC သို့ပို့ရပါမည်။ MIS data အနေဖြင့်သွင်းရန်မလိုအပ်ပါ။

	အဆင့်	လုပ်ငန်း	မည်သူ ဦးစားပေးလဲ	လ / နှစ်	ကျေးဇူးမှ တာဝန်ခံသူ သို့ အုပ်စု	ပြင်ပမှ မည်သူ ထောက်ပံ့ မလဲ
အခြေခံအဆောက်အအုံ	၁	စုစုပေါင်းဆောင်ရွက်ခြင်း	<input checked="" type="checkbox"/> မ <input checked="" type="checkbox"/> ကျား	၂၀၁၆	ကျေးဇူး	မူရင်းထုတ်ဖော်ခြင်း
	၂	အားလုံးဆောင်ရွက်ခြင်း	<input checked="" type="checkbox"/> မ <input checked="" type="checkbox"/> ကျား	၂၀၁၈	၇	၇
	၃	အားလုံးဆောင်ရွက်ခြင်း	<input checked="" type="checkbox"/> မ <input checked="" type="checkbox"/> ကျား	၂၀၁၉	၇	၇
	၄	အားလုံးဆောင်ရွက်ခြင်း	<input checked="" type="checkbox"/> မ <input checked="" type="checkbox"/> ကျား	၂၀၂၀	၇	၇
	၅		<input type="checkbox"/> မ <input type="checkbox"/> ကျား			
အသက်မွေးဝမ်းကျောင်းမှု/ စိုက်ပျိုးရေး	၁		<input type="checkbox"/> မ <input type="checkbox"/> ကျား			
	၂		<input type="checkbox"/> မ <input type="checkbox"/> ကျား			
	၃		<input type="checkbox"/> မ <input type="checkbox"/> ကျား			
	၄		<input type="checkbox"/> မ <input type="checkbox"/> ကျား			
	၅		<input type="checkbox"/> မ <input type="checkbox"/> ကျား			
ကျန်းမာရေး နှင့် အာဟာရ	၁		<input type="checkbox"/> မ <input type="checkbox"/> ကျား			
	၂		<input type="checkbox"/> မ <input type="checkbox"/> ကျား			
	၃		<input type="checkbox"/> မ <input type="checkbox"/> ကျား			
	၄		<input type="checkbox"/> မ <input type="checkbox"/> ကျား			
	၅		<input type="checkbox"/> မ <input type="checkbox"/> ကျား			
ပညာရေး	၁	အားလုံးဆောင်ရွက်ခြင်း	<input checked="" type="checkbox"/> မ <input checked="" type="checkbox"/> ကျား	၂၀၁၇	ကျေးဇူး	မူရင်းထုတ်ဖော်ခြင်း
	၂		<input type="checkbox"/> မ <input type="checkbox"/> ကျား			
	၃		<input type="checkbox"/> မ <input type="checkbox"/> ကျား			
	၄		<input type="checkbox"/> မ <input type="checkbox"/> ကျား			
	၅		<input type="checkbox"/> မ <input type="checkbox"/> ကျား			

အခြား:	၁	ရေတံလှေခါး	<input checked="" type="checkbox"/> ဖ <input checked="" type="checkbox"/> ကျား			
	၂		<input type="checkbox"/> ဖ <input type="checkbox"/> ကျား			
	၃		<input type="checkbox"/> ဖ <input type="checkbox"/> ကျား			
	၄		<input type="checkbox"/> ဖ <input type="checkbox"/> ကျား			
	၅		<input type="checkbox"/> ဖ <input type="checkbox"/> ကျား			



နောက်ဆက်တွဲ (၄) ခြားနားသောအပိုင်းများအတွက် ဦးစားပေးဖွံ့ဖြိုးရေးလုပ်ငန်းစဉ်များ အနှစ်ချုပ်

မူရင်းသည်အား VPSC တွင်ထားရှိရပါမည်။ အခြားဌာနများနှင့် ညှိနှိုင်းရန်အတွက် မိတ္တူအား TPIC သို့ပို့ရပါမည်။ MIS data အနေဖြင့်သွင်းရန်မလိုအပ်ပါ။

	အဆင့်	လုပ်ငန်း	မည်သူ ဦးစားပေးလိမ့်	လ / နှစ်	ကျေးဇူးမှ တာဝန်ခံသူ သို့ အုပ်စု	ပြင်ပမှ မည်သူ ထောက်ပံ့ မလိမ့်
အခြေခံအဆောက်အအုံ	၁	ဓာတ်ဆေးကျင်းမြေချက်	<input checked="" type="checkbox"/> မ <input checked="" type="checkbox"/> ကျား	၂၀၁၇	ကျေးဇူးဌာန	မူရင်းမဟုတ်ပါ။
	၂	ဆိပ်ကမ်းအစားအစာ	<input checked="" type="checkbox"/> မ <input checked="" type="checkbox"/> ကျား	၂၀၁၈	မ	မ
	၃	တံတားအစားအစာ	<input checked="" type="checkbox"/> မ <input checked="" type="checkbox"/> ကျား	၂၀၁၉	မ	မ
	၄	ဥက္ကဋ္ဌအဖွဲ့အစည်း	<input checked="" type="checkbox"/> မ <input checked="" type="checkbox"/> ကျား	၂၀၂၀	မ	မ
	၅	ကျေးဇူးချင်းဆက်ဆံရေး	<input checked="" type="checkbox"/> မ <input checked="" type="checkbox"/> ကျား	၂၀၂၄	မ	ပ.ဆ.င
အသက်မွေးဝမ်းကျောင်းမှု/ စိုက်ပျိုးရေး	၁	အသက်မွေးဝမ်းကျောင်းမှု သင်တန်း	<input checked="" type="checkbox"/> မ <input checked="" type="checkbox"/> ကျား	၂၀၂၃	မ	-
	၂		<input type="checkbox"/> မ <input type="checkbox"/> ကျား			
	၃		<input type="checkbox"/> မ <input type="checkbox"/> ကျား			
	၄		<input type="checkbox"/> မ <input type="checkbox"/> ကျား			
	၅		<input type="checkbox"/> မ <input type="checkbox"/> ကျား			
ကျန်းမာရေး နှင့် အာဟာရ	၁	ကျေးဇူးဆေးရုံ	<input checked="" type="checkbox"/> မ <input checked="" type="checkbox"/> ကျား	၂၀၂၅	မ	ကျေးဇူးဆေးရုံ
	၂		<input type="checkbox"/> မ <input type="checkbox"/> ကျား			
	၃		<input type="checkbox"/> မ <input type="checkbox"/> ကျား			
	၄		<input type="checkbox"/> မ <input type="checkbox"/> ကျား			
	၅		<input type="checkbox"/> မ <input type="checkbox"/> ကျား			
ပညာရေး	၁	မူကြမ်းကျမ်း	<input checked="" type="checkbox"/> မ <input checked="" type="checkbox"/> ကျား	၂၀၂၁	ကျေးဇူးဌာန	ပညာရေးဌာန
	၂	ကျမ်းစာအုပ်	<input checked="" type="checkbox"/> မ <input checked="" type="checkbox"/> ကျား	၂၀၂၂	မ	မ
	၃		<input type="checkbox"/> မ <input type="checkbox"/> ကျား			
	၄		<input type="checkbox"/> မ <input type="checkbox"/> ကျား			
	၅		<input type="checkbox"/> မ <input type="checkbox"/> ကျား			

အခြား	၁		<input type="checkbox"/> ဝေ			
	၂		<input type="checkbox"/> ကျား			
	၃		<input type="checkbox"/> ဝေ			
	၄		<input type="checkbox"/> ကျား			
	၅		<input type="checkbox"/> ဝေ			