



ပြည်ထောင်စုသမ္မတမြန်မာနိုင်ငံတော်အစိုးရ
 စိုက်ပျိုးရေး၊ မွေးမြူရေးနှင့် ဆည်မြောင်းဝန်ကြီးဌာန
 (ကျေးလက်ဒေသဖွံ့ဖြိုးတိုးတက်ရေးဦးစီးဌာန)

လူထုပဟိုပြုစီမံကိန်း



National Community Driven Development Project
 (NCDDP)

ကျေးရွာဖွံ့ဖြိုးရေးအစီအစဉ်
 Village Development Plan (VDP)

ပန်းတောင်းမြို့နယ်

၂၀၂၀ ခုနှစ်

ကိုင်းကြီးကျေးရွာအုပ်စု၊ ပိန္နဲခုံကျေးရွာ



ဗာတိကာ

- ၁။ ပန်းတောင်းမြို့နယ် အခြေပြမြေပုံ 3
- ၂။ ကျေးရွာအုပ်စု အခြေပြမြေပုံ 4
- ၃။ ကိုင်းကြီးကျေးရွာအုပ်စု တွင်ပါဝင်သောကျေးရွာများစာရင်း..... 4
- ၄။ ကျေးရွာအခြေခံအချက်အလက်များ (ကျေးရွာသမိုင်းကြောင်း)..... 5
- ၅။ လူထုပူးပေါင်းပါဝင်သော လူမှုဆန်းစစ်ခြင်းနှင့် အကဲဖြတ်ခြင်းလုပ်ငန်းစဉ် အကျဉ်းချုပ်ဖော်ပြချက်..... 6
- ၆။ ကျေးရွာဖွံ့ဖြိုးရေးအစီအစဉ်အတွက်အသုံးပြုခဲ့သော PRA Tools တစ်ခုချင်းစီအတွက် သုံးသပ်ချက်များ
..... 7
 - ၆.၁။ကျား၊ မ ပင့်ကူအိမ်သုံးသပ်ခြင်း 7
 - ၆.၂။ကျား/မ ပင့်ကူအိမ်သုံးသပ်ချက် 8
 - ၆.၃။ကျေးရွာအရင်းအမြစ်အသုံးချမှုဖော်ပြချက် 9
 - ၆.၄။ကျေးရွာအရင်းအမြစ်အသုံးချမှုဖော်ပြချက် သုံးသပ်ချက် 9
 - ၆.၅။ဥစ္စာနေကြွယ်ဝမှု အဆင့်သတ်မှတ်ခြင်း 10
 - ၆.၆။ဥစ္စာနေကြွယ်ဝမှု အဆင့်သတ်မှတ်ခြင်းသုံးသပ်ချက် 10
 - ၆.၇။အဖွဲ့အစည်းချိတ်ဆက်မှုပြမြေပုံ 11
 - ၆.၈။အဖွဲ့အစည်းချိတ်ဆက်မှုပြမြေပုံ သုံးသပ်ချက် 11
 - ၆.၉။ရာသီခွင်ပြ ပြက္ခဒိန် 12
 - ၆.၁၀။ရာသီခွင်ပြ ပြက္ခဒိန်သုံးသပ်ချက် 12
 - ၆.၁၁။လူမှုရေးနှင့်ကျေးရွာအရင်းအမြစ်ပြမြေပုံ 13
 - ၆.၁၂။လူမှုရေးနှင့် ကျေးရွာအရင်းအမြစ်ပြမြေပုံ သုံးသပ်ချက် 14
- ၇။ ကော်မတီဝင်များရွေးချယ်ခြင်းနှင့် ကျေးရွာဖွံ့ဖြိုးရေးအစီအစဉ်ဆောင်ရွက်မှုမှတ်တမ်းခါတ်ပုံများ..... 15
 - ၇.၁။ ကျေးရွာအစည်းအဝေးနှင့် PRA Tools များအသုံးပြု၍ အချက်အလက်ကောက်ခံခြင်း..... 15
 - ၇.၂။ကျေးရွာ၏ စီမံကိန်းအထောက်အကူပြု ကျေးရွာကော်မတီဝင်များစာရင်း..... 16
- ၈။ ကျေးရွာအချက်အလက်(ပုံစံ-၁)..... 17
 - ၈.၁။ပထမနှစ်စက်ဝန်း ကျေးရွာအချက်အလက်(ပုံစံ-၁) 17
 - ၈.၂။ ဒုတိယနှစ်စက်ဝန်း ကျေးရွာအချက်အလက်ပုံစံ(၁) 20
 - ၈.၃။ တတိယနှစ်စက်ဝန်း ကျေးရွာအချက်အလက်ပုံစံ(၁) 23
 - ၈.၄။ စတုတ္ထနှစ်စက်ဝန်း ကျေးရွာအချက်အလက်ပုံစံ(၁) 26
- ၉။ စီမံချက်စက်ဝန်းအချိန်ဇယား (ပုံစံ -၂)..... 29



National Community Driven Development Project (Padaung Township, Bago Region)

၉. ၁။ပထမနှစ်စက်ဝန်းစီမံချက်အချိန်ဇယား(ပုံစံ-၂)..... 29

၉.၂။ဒုတိယနှစ်စက်ဝန်း စီမံချက်စက်ဝန်းအချိန်ဇယား(ပုံစံ-၂)..... 30

၉.၃။တတိယနှစ်စက်ဝန်း စီမံချက်စက်ဝန်းအချိန်ဇယား(ပုံစံ-၂)..... 31

၉.၄။စတုတ္ထနှစ်စက်ဝန်း စီမံချက်စက်ဝန်းအချိန်ဇယား(ပုံစံ-၂) 32

၁၀။ ကျေးရွာဖွံ့ဖြိုးရေး ဦးစားပေးအစီအစဉ် (ပုံစံ-၃)..... 33

 ၁၀.၁။ပထမနှစ်စက်ဝန်း ကျေးရွာဖွံ့ဖြိုးရေးအစီအစဉ်(ပုံစံ-၃)..... 33

 ၁၀.၂။ဒုတိယနှစ်စက်ဝန်း ကျေးရွာဖွံ့ဖြိုးရေးအစီအစဉ် (ပုံစံ-၃)..... 35

 ၁၀.၃။တတိယနှစ်စက်ဝန်း ကျေးရွာဖွံ့ဖြိုးရေးအစီအစဉ် (ပုံစံ-၃)..... 37

 ၁၀.၄။စတုတ္ထနှစ်စက်ဝန်း ကျေးရွာဖွံ့ဖြိုးရေးအစီအစဉ် (ပုံစံ-၃)..... 39

၁၁။ ကျေးရွာအုပ်စု စီမံကိန်းလုပ်ငန်းခွဲရွေးချယ်ခြင်း (ပုံစံ-၄) 42

 ၁၁.၁။ပထမနှစ်စက်ဝန်း ကျေးရွာအုပ်စု စီမံကိန်းလုပ်ငန်းခွဲရွေးချယ်ခြင်း (ပုံစံ-၄)..... 42

 ၁၁.၂။ဒုတိယနှစ်စက်ဝန်းကျေးရွာအုပ်စု စီမံကိန်းလုပ်ငန်းခွဲရွေးချယ်ခြင်း (ပုံစံ-၄) 43

 ၁၁.၃။တတိယနှစ်စက်ဝန်းကျေးရွာအုပ်စု စီမံကိန်းလုပ်ငန်းခွဲရွေးချယ်ခြင်း (ပုံစံ-၄) 44

 ၁၁.၄။စတုတ္ထနှစ်စက်ဝန်းကျေးရွာအုပ်စု စီမံကိန်းလုပ်ငန်းခွဲရွေးချယ်ခြင်း (ပုံစံ-၄) 45

၁၂။ အစည်းအဝေးမှတ်တမ်းများ..... 46

၁၃။ ကဏ္ဍအလိုက်ဦးစားပေးဖွံ့ဖြိုးရေးလုပ်ငန်းစဉ်များ(ပုံစံ-၄ နောက်ဆက်တွဲ)..... 52

 ၁၃.၁။ပထမနှစ်စက်ဝန်းကဏ္ဍအလိုက်ဦးစားပေးဖွံ့ဖြိုးရေးလုပ်ငန်းစဉ်များ(ပုံစံ-၄ နောက်ဆက်တွဲ)..... 52

 ၁၃.၂။ဒုတိယနှစ်စက်ဝန်းကဏ္ဍအလိုက်ဦးစားပေးဖွံ့ဖြိုးရေးလုပ်ငန်းစဉ်များ(ပုံစံ-၄ နောက်ဆက်တွဲ)..... 53

 ၁၃.၃။တတိယနှစ်စက်ဝန်းကဏ္ဍအလိုက်ဦးစားပေးဖွံ့ဖြိုးရေးလုပ်ငန်းစဉ်များ(ပုံစံ-၄ နောက်ဆက်တွဲ).... 54

 ၁၃.၄။စတုတ္ထနှစ်စက်ဝန်းကဏ္ဍအလိုက်ဦးစားပေးဖွံ့ဖြိုးရေးလုပ်ငန်းစဉ်များ(ပုံစံ-၄ နောက်ဆက်တွဲ)..... 55

၁။ ပန်းတောင်းမြို့နယ် အခြေပြမြေပုံ

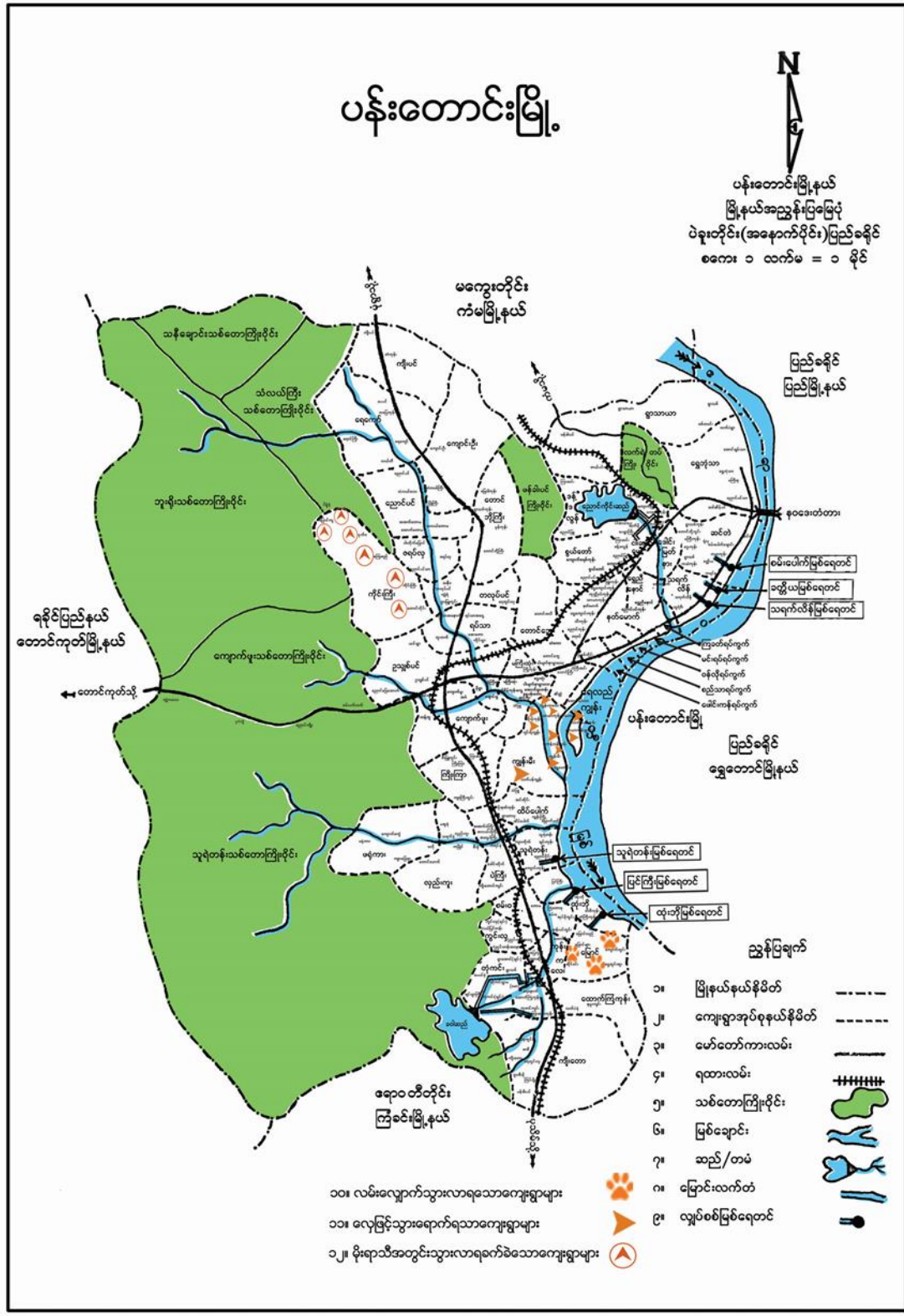

၂။ ကျေးရွာအုပ်စု အခြေပြမြေပုံ

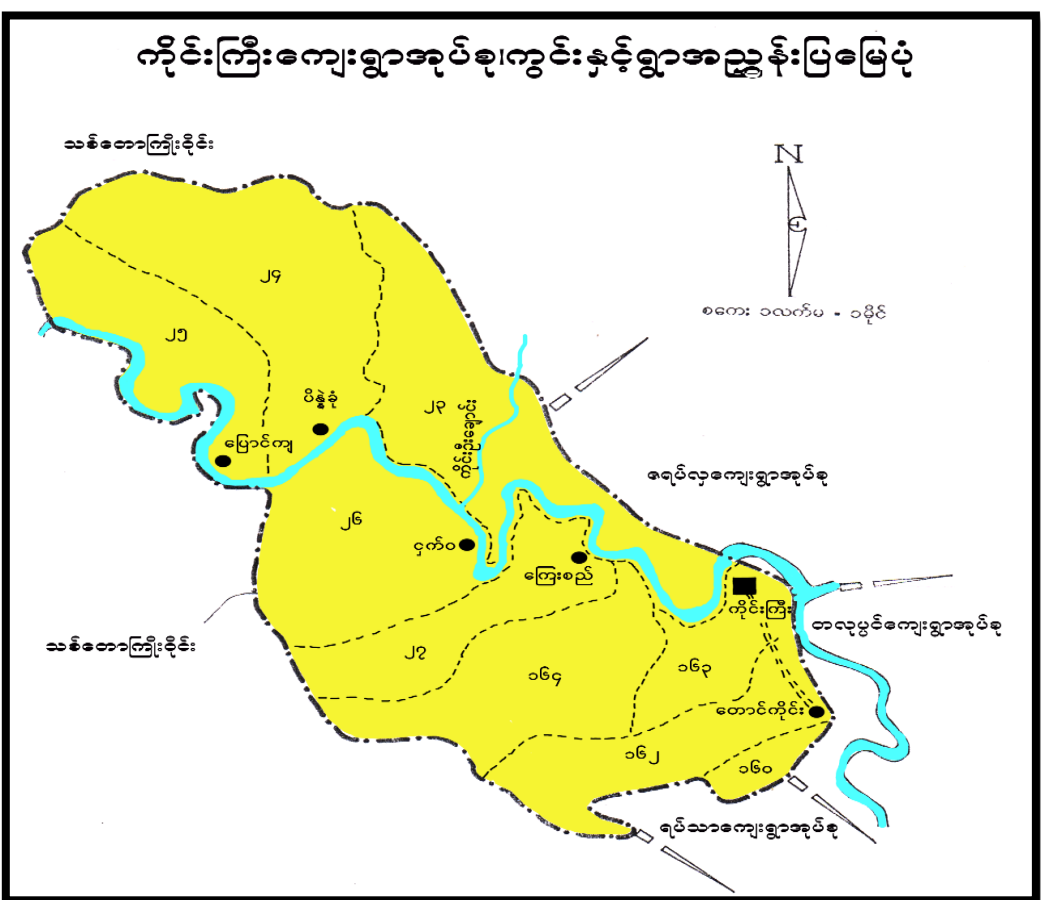

၃။ ကိုင်းကြီးကျေးရွာအုပ်စု တွင်ပါဝင်သောကျေးရွာများစာရင်း

- ၁။ ကြေးစည်
- ၂။ ငှက်ဝ
- ၃။ ပိန္နဲရုံ
- ၄။ ပြောင်ကျ
- ၅။ ကိုင်းကြီး
- ၆။ တောင်ကိုင်း



၄။ ကျေးရွာအခြေခံအချက်အလက်များ (ကျေးရွာသမိုင်းကြောင်း)

ကျေးရွာအခြေခံ အချက်အလက်

ပဲခူးတိုင်းဒေသကြီး၊ ပဲခူးတောင်မြို့နယ်အတွင်းကျေးရွာအုပ်စုပေါင်း ၄၁ အုပ်စု ရှိသည် အနက်တိုင်းကြီး အုပ်စုသည် အုပ်စုတစ်ခုအပါအဝင်ဖြစ်သည်။ တိုင်းကြီးအုပ်စုတွင် ကျေးရွာပေါင်း (၆) ရွာရှိသည်အတွက် မိဘား၊ စုသတ္တပေ၊ ဆုထိုင် ဖြစ်သည်။ ၎င်းကျေးရွာများမှာ တိုင်းကြီးကျေးရွာ၊ တောင်တိုင်းကျေးရွာ၊ ကြေးမည် ကျေးရွာ၊ ငှက်ဝကျေးရွာ၊ ပိန္နဲခုံကျေးရွာနှင့် ဖြောင်ကျေးရွာတို့ဖြစ်သည်။

ပိန္နဲခုံကျေးရွာတွင် အိမ်ထောင်စု (၁၉၆) စုရှိပြီး၊ လူဦးရေအားဖြင့် အမျိုးသား (၃၃၅) ယောက်၊ အမျိုးသမီး (၃၃၀) ယောက်ဖြင့် စုစုပေါင်း (၆၆၅) ယောက် ဖြစ်သည်။ အားလုံးမှာ ဆုထိုင်ဖြစ်သည်။ အမျိုးသားအိမ်ထောင်ဦးစီး (၁၇၉) ဦး၊ အမျိုးသမီးအိမ်ထောင်ဦးစီး (၁၇) ဦးရှိသည်။ ပိန္နဲခုံကျေးရွာတွင် မဟာလူမျိုးများ သာနေထိုင်ကြပြီး ဗုဒ္ဓဘာသာကိုသာကိုးကွယ်ကြသည်။ အုန်းကြီးကျောင်းတစ်ကျောင်း ရှိသည်။ ပညာရေးအနေဖြင့် အခြေခံပညာအလယ်တန်းကျောင်းတစ်ကျောင်းရှိ၍ ကျေးရွာမှကလေးများအနေဖြင့် အထက်တန်းပညာကို အခြားအထက်တန်းကျောင်း ရှိသောနေရာသို့ သွား၍ ပညာသင်ကြားရသည်။ အဓိကအသက်မွေးဝမ်းကြောင်း လုပ်ငန်းမှာ စိုက်ပျိုးရေးလုပ်ငန်းဖြစ်သည်။ စပါး၊ မတ်ပဲ၊ ပဲစင်းငုံ၊ တောင်ယာခြမ်းတို့ကို အဓိကစိုက်ပျိုးကြသည်။ မွေးမြူရေးအနေဖြင့် ဖြက်၊ ဝက်၊ ရွှားတို့ကို မွေးမြူကြသည်။ ကျေးရွာ၏အဓိကမြေသနာမှာ မွှေးမြီး၊ ဆောင်းလမ်းပန်း၊ ဆက်သွယ်ရေး မကောင်းခြင်း၊ ဆက်သွယ်ရေးလမ်းမရှိခြင်းဖြစ်သည်။ သဘာဝအရင်းအမြစ်အနေ ဖြင့် သစ်နှင့်ဝါးများ ထွက်ရှိသည်။



၅။ လူထုပူးပေါင်းပါဝင်သော လူမှုဆန်းစစ်ခြင်းနှင့် အကဲဖြတ်ခြင်းလုပ်ငန်းစဉ် အကျဉ်းချုပ်ဇယား

စဉ်	အကြောင်းအရာ	ရက်စွဲ	ပို့တင်အုပ်စု	ကျား	မ	ပေါင်း	အဓိကအလေးပေးချက်များ
၁	ကျေးရွာအရင်းအမြစ်ပြင်ပပြပုံ (Social Map)	၁၀ ၁၂ ၁၉	လက်ပူရွာ၊ လက်ပူ - သာမာန် - အဆင်မပြေ - ကောင်းမွန်မှု၊ - အဆိုးဆုံးများ၊ - ရှေးဦးစွာများ	၇	၁၀	၁၇	ကျေးရွာအရင်းအမြစ် လူမှုပူးပေါင်းမှုများ၊ ကျေးရွာအရင်းအမြစ်များ၊ ကျေးရွာအရင်းအမြစ်များ၊ ကျေးရွာအရင်းအမြစ်များ၊ ကျေးရွာအရင်းအမြစ်များ၊ ကျေးရွာအရင်းအမြစ်များ
၂	ရာသီဥတုပြက္ခဒိန် (Seasonal Calendar)	၁၀ ၁၂ ၁၉	လက်ပူရွာ၊ လက်ပူ - အဆင်မပြေ - သာမာန် - ကောင်းမွန်မှု၊ - အဆိုးဆုံးများ၊ - ရှေးဦးစွာများ	၇	၁၀	၁၇	ကျေးရွာအရင်းအမြစ် လူမှုပူးပေါင်းမှုများ၊ ကျေးရွာအရင်းအမြစ်များ၊ ကျေးရွာအရင်းအမြစ်များ၊ ကျေးရွာအရင်းအမြစ်များ၊ ကျေးရွာအရင်းအမြစ်များ၊ ကျေးရွာအရင်းအမြစ်များ
၃	ဥစ္စာအဆင့်ကြွယ်ဝမှု အဆင့်သတ်မှတ်ခြင်း (Wealth Ranking)	၁၀ ၁၂ ၁၉	လက်ပူရွာ၊ လက်ပူ - အဆင်မပြေ - သာမာန် - ကောင်းမွန်မှု၊ - အဆိုးဆုံးများ၊ - ရှေးဦးစွာများ	၇	၁၀	၁၇	ကျေးရွာအရင်းအမြစ် လူမှုပူးပေါင်းမှုများ၊ ကျေးရွာအရင်းအမြစ်များ၊ ကျေးရွာအရင်းအမြစ်များ၊ ကျေးရွာအရင်းအမြစ်များ၊ ကျေးရွာအရင်းအမြစ်များ၊ ကျေးရွာအရင်းအမြစ်များ
၄	ကျား၊ မ ပင့်ကူအိမ်သုံးသပ်ခြင်း (Cob Web)	၁၀ ၁၂ ၁၉	လက်ပူရွာ၊ လက်ပူ - အဆင်မပြေ - သာမာန် - ကောင်းမွန်မှု၊ - အဆိုးဆုံးများ၊ - ရှေးဦးစွာများ	၇	၉	၁၆	ကျေးရွာအရင်းအမြစ် လူမှုပူးပေါင်းမှုများ၊ ကျေးရွာအရင်းအမြစ်များ၊ ကျေးရွာအရင်းအမြစ်များ၊ ကျေးရွာအရင်းအမြစ်များ၊ ကျေးရွာအရင်းအမြစ်များ၊ ကျေးရွာအရင်းအမြစ်များ
၅	အရင်းအမြစ်အသုံးချမှု ဖော်ထုတ်ခြင်းဇယား (Asset Mapping)	၁၀ ၁၂ ၁၉	လက်ပူရွာ၊ လက်ပူ - အဆင်မပြေ - သာမာန် - ကောင်းမွန်မှု၊ - အဆိုးဆုံးများ၊ - ရှေးဦးစွာများ	၇	၉	၁၆	ကျေးရွာအရင်းအမြစ် လူမှုပူးပေါင်းမှုများ၊ ကျေးရွာအရင်းအမြစ်များ၊ ကျေးရွာအရင်းအမြစ်များ၊ ကျေးရွာအရင်းအမြစ်များ၊ ကျေးရွာအရင်းအမြစ်များ၊ ကျေးရွာအရင်းအမြစ်များ
၆	အဖွဲ့အစည်းချိတ်ဆက်မှု ပုံပြင် (Veen Diagram)	၁၀ ၁၂ ၁၉	လက်ပူရွာ၊ လက်ပူ - အဆင်မပြေ - သာမာန် - ကောင်းမွန်မှု၊ - အဆိုးဆုံးများ၊ - ရှေးဦးစွာများ	၇	၉	၁၆	ကျေးရွာအရင်းအမြစ် လူမှုပူးပေါင်းမှုများ၊ ကျေးရွာအရင်းအမြစ်များ၊ ကျေးရွာအရင်းအမြစ်များ၊ ကျေးရွာအရင်းအမြစ်များ၊ ကျေးရွာအရင်းအမြစ်များ၊ ကျေးရွာအရင်းအမြစ်များ

၆။ ကျေးရွာဖွံ့ဖြိုးရေးအစီအစဉ်အတွက်အသုံးပြုခဲ့သော PRA Tools

တစ်ခုချင်းစီအတွက် သုံးသပ်ချက်များ

၆.၁။ကျား၊ မ ပင့်ကူအိမ်သုံးသပ်ခြင်း

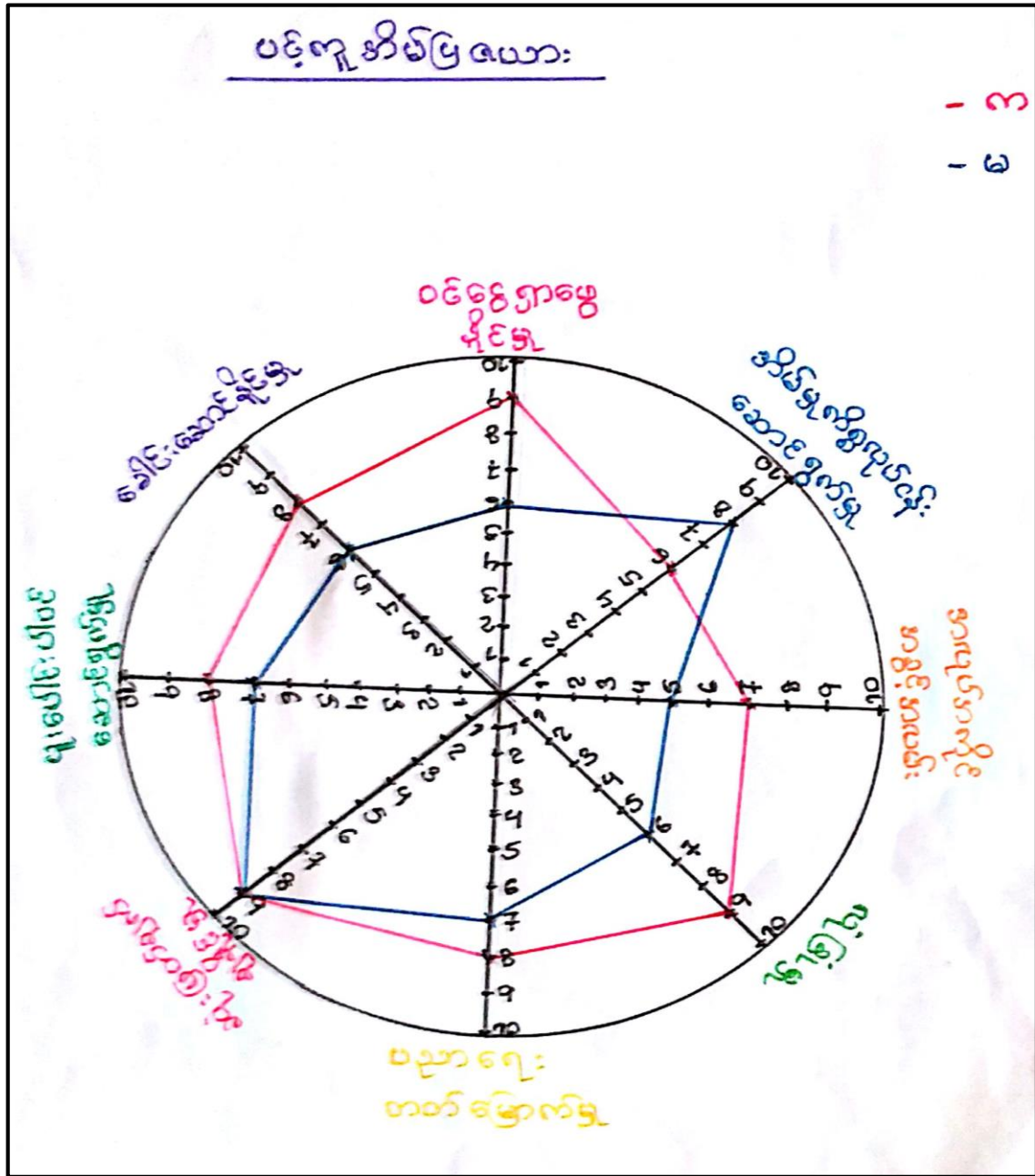



၆.၂။ကျား/မ ပင့်ကူအိမ်သုံးသပ်ချက်

ပင့်ကူအိမ်သုံးသပ်ချက်

ရည်စွယ်ချက် " ပိန္နဲခုံကျေးရွာတွင်းရှိအမျိုးသား၊ အမျိုးသမီးများ၏အခြေအနေနှင့် အဆင့်အတန်းများကို သိရှိနားလည်စေရန် ရည်စွယ်ပါသည်။"

ပိန္နဲခုံကျေးရွာတွင် ကျား၊ မ ပင့်ကူအိမ်သုံးသပ်ချက်ကို (၈) မျိုးဖြင့်ဆွေးနွေးစေရာ ဝင်ငွေရှာဖွေနိုင်မှု၊ အိမ်မှုကိစ္စလုပ်ငန်းဆောင်ရွက်မှု၊ အလုပ်အကိုင်အခွင့်အလမ်း၊ လုံခြုံမှု၊ ယဉ်ကျေးရေး၊ တတ်မြောက်မှု၊ ဆုံးဖြတ်ချက်ချနိုင်မှု၊ မူးပေါင်းပါဝင်ဆောင်ရွက်မှု၊ ခေါင်းဆောင်နိုင်မှုဖြင့် အမျိုးသား၊ အမျိုးသမီး၊ အဆုံး၊ ကဏ္ဍများအား သိရှိရန်ပြုလုပ်ပါသည်။

အမျိုးသားများ အနေဖြင့် ဝင်ငွေရှာဖွေနိုင်မှုတွင် အဆင့် (၉) ၊ အိမ်မှုကိစ္စလုပ်ငန်းဆောင်ရွက်မှုတွင် အဆင့် (၆) ၊ အလုပ်အကိုင်အခွင့်အလမ်းတွင် အဆင့် (၇) ၊ လုံခြုံမှုတွင် အဆင့် (၉) ၊ ယဉ်ကျေးရေး၊ တတ်မြောက်မှုတွင် အဆင့် (၈) ၊ ဆုံးဖြတ်ချက်ချနိုင်မှုတွင် အဆင့် (၉) ၊ မူးပေါင်းပါဝင်ဆောင်ရွက်မှုတွင် အဆင့် (၈) ၊ ခေါင်းဆောင်နိုင်မှုတွင် အဆင့် (၈) စသည်ဖြင့် ရှိပါသည်။ အမျိုးသမီးများ အနေဖြင့် အိမ်မှုကိစ္စလုပ်ငန်းဆောင်ရွက်မှုအဆင့်တွင် အမျိုးသားများထက် သာလွန်၍ ဆုံးဖြတ်ချက်ချနိုင်မှုနှင့် တူအဆင့်တွင် ရှိပါသည်။ ဝင်ငွေရှာဖွေနိုင်မှု၊ အလုပ်အကိုင်အခွင့်အလမ်း၊ လုံခြုံမှု၊ ယဉ်ကျေးရေး၊ တတ်မြောက်မှု၊ မူးပေါင်းပါဝင်ဆောင်ရွက်မှုနှင့် ခေါင်းဆောင်နိုင်မှုတို့တွင် အနည်း၊ ယ်အား၊ နည်း၊ နေသည်၊ အမျိုးသား၊ အမျိုးသမီးများ တန်းတူစွမ်းဆောင်ရည်များဖြစ် ပေါ်လာစေရန်အား နည်း၊ နေသည်၊ အချက်အလက်များ ဌှိ ပေါင်းစပ်ညှိနှိုင်းနေရာ ပေးလုပ်ဆောင်ရွက်လိုအပ်ပါသည်။ အမျိုးသမီးများ အနေဖြင့်လည်း မိမိကိုယ်ကို အားနည်းနေသည်ဟု မသတ်မှတ်ဘဲ ဖြိုးစားရန်နှင့် အမျိုးသားများ အနေဖြင့်လည်း လက်တွဲခေါ်ယူကာ တန်းတူအခွင့်အရေး ပေးရန်လိုအပ်ကြောင်း အချက်အလက်များအား ခြုံငုံသုံးသပ်တွေ့ရှိရပါသည်။



၆.၃။ကျေးရွာအရင်းအမြစ်အသုံးချမှုဇယား

အရင်းအမြစ်သုံးစွဲမှု			အရင်းအမြစ်ထိန်းချုပ်မှု		
- လယ်ထွန်စက်	- အားချုပ်စက်	- ဆိုင်ကယ်	- အုန်းကြီးကျောင်း	- အားချုပ်စက်	- ခွား
- ခွား		- ရေတွင်း	- လယ်		- ချောင်းသဲ
- ဣ		- အုန်းကြီးကျောင်း	- တောင်ယာ		- ဝက်
		- လယ်	- သုသာန်		- ချေးဆိုင်
		- တောင်ယာ	- လယ်ထွန်စက်		- ဣ
		- သုသာန်			
		- ချောင်းသဲ			
		- ဝက်			
		- ချေးဆိုင်			

၆.၄။ကျေးရွာအရင်းအမြစ်အသုံးချမှုဇယားသုံးသပ်ချက်

ပိုင်ဆိုင်မှုဖြေပေးသော သုံး သပ်ချက်

ရက်စွယ်ချက်။ “ အမျိုးသားအမျိုးသမီးများ၏ သုံးစွဲမှုအပေါ် ထိန်းချုပ်ထားသည့် ဧည့်သည်များ အရင်းအမြစ်များကို လိုက်နာရန်ဖြစ်သည်။ အမျိုးသားနှင့် အမျိုးသမီးများ၏ အရင်းအမြစ်များနှင့် ပတ်သက်သည့် ဦးစားပေးမှုများနှင့် ဆိုင်ချက်များ၊ ကွဲပြားခြားနားမှုများကို ဆွေးနွေးဖော်ပြခြင်းဖြစ်သည်။ ဧည့်သည်များ၏ အရင်းအမြစ်များအား အမျိုးသားများအနေဖြင့် လယ်ထွန်စက်၊ ခွား၊ ဣတို့ကို သုံးစွဲကာ အမျိုးသမီးများအနေဖြင့် အားချုပ်စက်ကို သုံးစွဲသည်။ တစ်ဖက်တွင် အမျိုးသားများအား ခွား၊ ချောင်းသဲ၊ ဝက် နှင့် ချေးဆိုင်တို့ကို တက်တူးသုံးစွဲသည်။ အရင်းအမြစ်ထိန်းချုပ်မှုအပေါ် တွင် အမျိုးသားများအနေဖြင့် အုန်းကြီးကျောင်း၊ လယ်၊ တောင်ယာ၊ သုသာန်၊ လယ်ထွန်စက်တို့ကို အများဆုံး ထိန်းချုပ်ထားသည်။ အမျိုးသမီးများက အားချုပ်စက်ကိုသာ ထိန်းချုပ်နိုင်သည်။ တက်တူးထိန်းချုပ်မှုတွင် ခွား၊ ချောင်းသဲ၊ ဝက်၊ ချေးဆိုင်နှင့် ဣတို့ကို ထိန်းချုပ်ထားသည်။ ပိုင်ဆိုင်မှုဖြေပေးသော အမျိုးသားများက မိမိကိုယ်မိမိနှင့် အခြားအခြားပိုင်ဆိုင်မှုအပေါ် ထိန်းချုပ်သုံးစွဲခြင်းဖြင့် အမျိုးသမီးများက ယုံကြည်မှုအား ရှားခြင်း၊ မြောက်ပိုင်းခြင်း၊ အိမ်ထောင်ရေးများနှင့် အချိန်ကုန်ဆုံးခြင်းတို့ကြောင့် တက်တူးထိန်းချုပ်သုံးစွဲမှုအား ရှေးဦးစွာ မလုပ်ဆောင်ခြင်းဖြစ်သည်။ ”



၆.၅။ ဥစ္စာဓနကြွယ်ဝမှု အဆင့်သတ်မှတ်ခြင်း

ဥစ္စာဓနကြွယ်ဝမှု အဆင့်သတ်မှတ်ဗဟိုဇယား

အမျိုးအစား	သတ်မှတ်ချက်	အိမ်ထောင်စု အရေအတွက်	ရာခိုင်နှုန်း
အဆင်ပြေသော	လယ်၊ ကိုင်း၊ ဣ၊ ဣ၊ ဣ၊ ဣ၊ လယ်ထွန်စက် ဆိုင်ကယ်၊ ကုန်စုံဆိုင်၊ သွပ်မိုး၊ ပျဉ်ထောင်၊ ပျဉ်ခင်း အိမ်။	၂၂	၁၆.၉
အသင့်အတင့်	လယ်၊ ကိုင်း၊ ဣ၊ ဣ၊ ဆိုင်ကယ်၊ သွပ်မိုး - ပျဉ်ထောင်အိမ်။	၆၆	၅၂.၇
အဆင်မပြေသော	သွပ်မိုး - ဖြစ်ခင်း အိမ်၊ လက်လှုပ်လက်စား၊ ကျပ်စုံ၊ ကျပ်စုံ၊ ချား။	၅၉၇	၄၉.၄
စုစုပေါင်း		၁၉၆	၁၀၀%

၆.၆။ ဥစ္စာဓနကြွယ်ဝမှု အဆင့်သတ်မှတ်ခြင်းသုံးသပ်ချက်

ဥစ္စာဓနကြွယ်ဝမှု အဆင့်သတ်မှတ်သုံးသပ်ခြင်း

ရည်ရွယ်ချက် ။ “ဥစ္စာဓနကြွယ်ဝမှု အဆင့်သတ်မှတ်ချက်ကို လေ့လာ သုံးသပ်ရာ အိမ်ထောင်စု စီးပွားရေး အခြေအနေအထားများ၊ ပိုင်ဆိုင်မှု သတ်မှတ်ချက်များ၊ ပိုင်ဆိုင်မှုများအား သိရှိစေရန် ရည်ရွယ်ပါသည်။

မိန့်ခွင့်ကျေးဇူးတင်ပူဇော်သော ဥစ္စာဓနကြွယ်ဝမှု အဆင့်သတ်မှတ်ချက် အိမ်ထောင်စု၊ အသင့်အတင့် အဆင်ပြေသော အိမ်ထောင်စု၊ နှင့် အဆင်မပြေသော အိမ်ထောင်စုအား (၃) အုပ်စုတွေ့ရှိပါသည်။ အဆင်ပြေသော အိမ်ထောင်စု (၂၂) စုရှိပြီး လယ်၊ ကိုင်း၊ ဣ၊ ဣ၊ ဣ၊ လယ်ထွန်စက်၊ ဆိုင်ကယ်၊ ကုန်စုံဆိုင်၊ သွပ်မိုး - ပျဉ်ထောင်၊ ပျဉ်ခင်းအိမ် တို့ ပိုင်ဆိုင်ကြသည်။ လယ်၊ ကိုင်း၊ ဣ၊ ဣ၊ ဆိုင်ကယ်၊ သွပ်မိုး - ပျဉ်ထောင်အိမ် တို့ ပိုင်ဆိုင်သော အသင့်အတင့် အဆင်ပြေသော အိမ်ထောင်စု (၆၆) စုရှိသည်။ အဆင်မပြေသော အိမ်ထောင်စု (၅၉၇) စုသည် လက်လှုပ်လက်စားများဖြစ်ပြီး သွပ်မိုး - ဖြစ်ခင်း အိမ် တို့ဖြင့် နေထိုင်ကြသည်။ လက်လှုပ်လက်စား၊ ကျား၊ အလှုပ်များ လုပ်ကိုင်နေကြရသော ထိုအိမ်ထောင်စုတို့မှာ ကိုယ်ပိုင်လယ်မြေ၊ ကိုင်းမြေများ မရှိသောကြောင့်ဖြစ်ပြီး စီးပွားရေး အခြေအနေအထားအား အဆင်မပြေကြောင်းဖြစ်သည်။

၆.၇။အဖွဲ့အစည်းချိတ်ဆက်မှုပြမြေပုံ

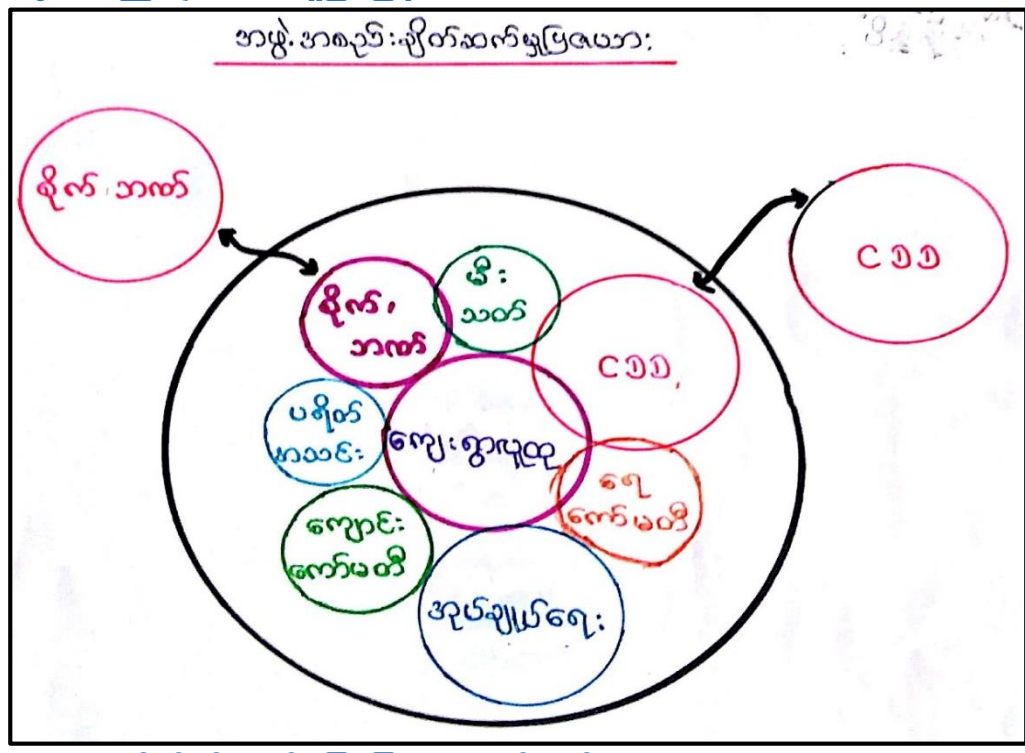

၆.၈။အဖွဲ့အစည်းချိတ်ဆက်မှုပြမြေပုံ သုံးသပ်ချက်

မင်းပုံစံသုံးသပ်ချက်

ရည်ရွယ်ချက် « အဖွဲ့အစည်းချိတ်ဆက်မှုဆိုင်ရာ မြေပုံရေးဆွဲခြင်း၏ ရည်ရွယ်ချက်မှာ ကျေးရွာအတွင်းတွင် ပြောဆိုခြင်း၊ နားသော အုပ်စုများနှင့် အဖွဲ့အစည်းများအား ထိခိုက်ခြင်းနှင့် ဖြစ်ပွားမှုများကို ဖြတ်ချက်ချမှတ်ရာတွင် မည်သူက ဆုံးဖြတ်သည်၊ ကျေးရွာဖွံ့ဖြိုးရေးလုပ်ငန်းများ ဆောင်ရွက်မှုအခြေအနေအထားတွင် မြေပုံအဖွဲ့အစည်းများနှင့် ချိတ်ဆက်ဆောင်ရွက်မှုအရေပါ ယုံများကို ရည်ရွယ်ပါသည်။

ပိုမိုကျေးရွာတွင် အဖွဲ့အစည်းအနေဖြင့် (၇) ဖွဲ့ရှိကာ ကျေးရွာလူထုနှင့် ချိတ်ဆက်ဆောင်ရွက်မှုအား ကောင်းသော အဖွဲ့မှာ အုပ်ချုပ်ရေးနှင့် လူထုဗဟိုပြုစီမံကိန်းတို့ဖြစ်သည်။ ကျောင်းကော်မတီ၊ ရေကော်မတီ၊ ဗီဒီယို၊ ပရိတ်အသင်းနှင့် စိုက်ပျိုးရေးအဖွဲ့အစည်းတို့သည် ၎င်းတို့နှင့်ပတ်သက်သော အကြောင်းအရာများ ဖြစ်ပေါ်လာပါက ကျေးရွာလူထုနှင့် ချိတ်ဆက်ဆောင်ရွက်ကြသည်။ မြို့နယ်နှင့် ချိတ်ဆက်ဆောင်ရွက်နေသော အဖွဲ့အစည်းများမှာ လူထုဗဟိုပြုစီမံကိန်းအဖွဲ့အစည်းနှင့် စိုက်ပျိုးရေးတို့ဖြစ်သည်။

ကျေးရွာနှင့် ချိတ်ဆက်ဆောင်ရွက်နေသော အဖွဲ့အစည်းများအား အပိုင်းအကြီး၊ အပတ်၊ အသေးတို့ဖြင့် ပုံဖော်ပေးထားပါသည်။

၆.၁၁။ လူမှုရေးနှင့်ကျေးရွာအရင်းအမြစ်ပြုပြင်မှု

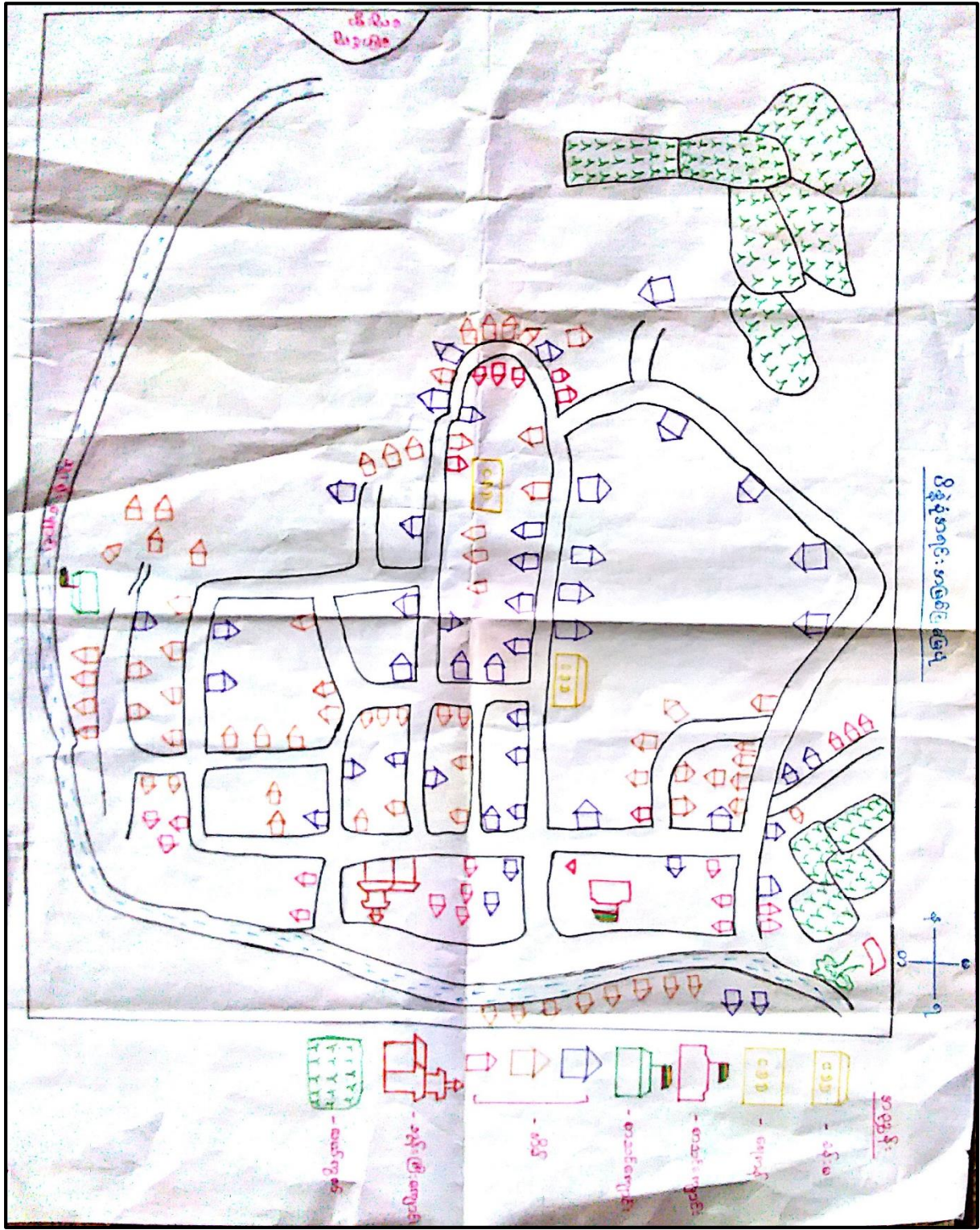

၆.၁။လူမှုရေးနှင့် ကျေးရွာအရင်းအမြစ်ပြုပြင်ပုံ သုံးသပ်ချက်

ကျေးရွာအရင်းအမြစ်ဖြည့်သုံးသပ်ချက်

ပဲခူးတိုင်းဒေသကြီး၊ ပန်းတောင်းမြို့နယ်အတွင်း ကျေးရွာအုပ်စုပေါင်း (၄၁) အုပ်စု၊ ကျေးရွာပေါင်း (၂၂၇) ရွာရှိ၍ အမည်မပါက ကျေးရွာများ ယင်းရှိသည်ကိုင်းကြီး အုပ်စုတွင် ကျေးရွာ (၆) ရွာရှိသည့်အနက် ပိန္နဲခုံကျေးရွာယင်း အပါအဝင်ဖြစ်သည်။

ပိန္နဲခုံကျေးရွာတွင် အိမ်ထောင်စု (၁၉၆) စုရှိပြီး အမျိုးသား အိမ်ထောင်စဉ်းစီး (၁၇၉) စဉ်း၊ အမျိုးသမီး အိမ်ထောင်စဉ်းစီး (၁၇) စဉ်း ရှိပြီး အိမ်ခြေ (၁၉၄) ရှိသည်။ ကျေးရွာတွင် အမျိုးသား (၃၃၅) စဉ်း၊ အမျိုးသမီး (၃၃၀) စဉ်း စုစုပေါင်း (၆၆၅) စဉ်း တို့သည် မိသားစု သမ္မတ နေထိုင်ကြသည်။ ၎င်း အိမ်ထောင်စုများ အနေဖြင့် ဗမာ၊ မူ ဗျိုး များသာနေထိုင်ကြ ကာ ဗုဒ္ဓဘာသာကို ကိုးကွယ်ကြသည်။ ဘာသာရေးအနေဖြင့် ဘုန်းတော်ကြီးကျောင်းတစ် ကျောင်းရှိသည်။ အိမ်ထောင်စုများ အနေဖြင့် (၃) မျိုးတွေ့ရကာ အဆင်မပြေသော အိမ်ထောင်စု (၃၃) စု၊ အဆင်မပြေသော အဆင်မပြေသော အိမ်ထောင်စု (၆၆) စု၊ အဆင်မပြေသော အိမ် ထောင်စု (၉၇) စုရှိသည်။ အဓိကအသက်မွေးဝမ်းကြောင်း မှာ စိုက်ပျိုးရေး၊ လုပ်ငန်းကို သာလုပ်ကိုင်ကြသည်။ ပါး၊ ပဲခူးစုံ၊ တောင်ပာဒွမ်းတို့ကို အဓိကစိုက်ပျိုးကြသည်။ လယ်ကိုင်း မရှိသော အိမ်ထောင်စုများအနေဖြင့် တောင်ပာလုပ်ငန်း များလုပ်ကိုင်ကြသည်။ ပိန္နဲခုံကျေးရွာတွင် ဇယ်ကေပေါင်း (၄၀၂၈) ကေရှိကာ၊ ကိုင်းကေအနေဖြင့် (၅၅.၅၈) ကေဖြင့် စိုက်ပျိုးနေကြသည်။ ထိုလယ်၊ ကိုင်းများကို အိမ်ထောင်စု (၆၀) စုကလုပ်ကိုင်နေကြသည်။ မွေးမြူရေးအနေဖြင့် ဇက်၊ ဝက်၊ နွား၊ ဂျွဲတို့ကို မွေးမြူကြသည်။ ဝက်ကောင်ရေ (၂၀) ကောင်၊ နွားထီး (၁၅၀) ကောင်၊ နွားမ (၅၅) ကောင်၊ ဂျွဲထီး (၄၀) ကောင်၊ ဂျွဲမ (၉) ကောင်တို့ကို မွေးမြူထား ကြသည်။ သောက်ဆုံးရေအနေဖြင့် အဝီစိတွင်း (၁၀) တွင်းရှိပြီး အိမ်တိုင်ရာရောက်ရေပေးဝေ ရေးလုပ်ငန်း ယင်းရှိသည်။ ပညာရေးအနေဖြင့် ကျေးရွာတွင် အခြေခံပညာအထက်တန်းကျောင်း ရှိပြီး အထက်တန်းကျောင်းကို အခြားကျေးရွာများ သို့ သွားရောက် ပညာသင်ကြားရသည်။ ကျောင်းသားများအနေဖြင့် စွာကျောင်းတွင် ကျောင်းသား (၅၀) ဦး၊ ကျောင်းသူ (၅၂) ဦး ပညာ သင်ကြားလျက်ရှိသည်။ မိသားစု (၂) ဦး၊ အသက်အရွယ်အားဖြင့် (၁၈) ဖြစ်အောက် (၂၂၇) ယောက်၊ (၁၈) အထက် (၃၅၀) ယောက်နှင့် (၆၅) ဖြစ်အထက် (၈၈) ယောက်ရှိသည်။ ကျေးရွာ၏ အဓိက မြို့သာမှာ မြာသုံးရာဒီဂရီလမ်းမ ကောင်းခြင်း၊ ဆက်သွယ်ရေးလမ်းမရှိခြင်းတို့ကြောင့် ပညာ ရေး၊ ကျန်းမာရေး၊ စီးပွားရေးဖွံ့ဖြိုးတိုးတက်မှု အဖွဲ့အစည်းများ နေရာဖြစ်ကြသည်။

၇။ ကော်မတီဝင်များရွေးချယ်ခြင်းနှင့် ကျေးရွာဖွံ့ဖြိုးရေးအစီအစဉ်ဆောင်ရွက်မှု မှုမှတ်တမ်းဓါတ်ပုံများ

၇.၁။ ကျေးရွာအစည်းအဝေးနှင့် PRA Tools များအသုံးပြု၍ အချက်အလက်ကောက်ခံခြင်း





၇.၂။ကျေးရွာ၏ စီမံကိန်းအထောက်အကူပြု ကျေးရွာကော်မတီဝင်များစာရင်း

စီမံကိန်းအထောက်အကူပြု ကော်မတီဝင်များ					
လှိုင်းကြီး		ကျေးရွာအုပ်စု		ပိန္နဲခုံ	
စဉ်	ကော်မတီ	ရာထူး	အမည်	ဖုန်းနံပါတ်	ရန်ပုံငွေ
၁	ကျေးရွာစီမံကိန်း ကော်မတီ	ဥက္ကဋ္ဌ	ဒေါ်အေးမာဦး	ပိန္နဲခုံ	၀၉-၂၅၁၅၈၅၀၂၅
		ဥက္ကဋ္ဌ	ဦးထွန်းလင်းဦး	ပိန္နဲခုံ	၀၉-၄၅၃၂၁၁၇၇၀
၂	မွေစာရင်းကိုင်	ကျေးရွာမွေစာရင်းကိုင်	ဒေါ်ယုယုဌေး	ပိန္နဲခုံ	၀၉-၄၅၂၁၃၆၀၉၉
၃	စေတနာ့ဝန်ထမ်း	ကျေးရွာစေတနာ့ဝန်ထမ်း	ဦးဒံ့မင်းထက်	ပိန္နဲခုံ	၀၉-၄၀၄၉၄၈၀၀၄
		ကျေးရွာစေတနာ့ဝန်ထမ်း	ဦးသန်းကို	ပိန္နဲခုံ	၀၉-၄၅၈၆၇၇၀၅၇
		ကျေးရွာစေတနာ့ဝန်ထမ်း	ဒေါ်မိုးမိုးဝင်း	ပိန္နဲခုံ	၀၉-၄၂၃၀၂၇၅၆၉
		ကျေးရွာစေတနာ့ဝန်ထမ်း			
		ကျေးရွာစေတနာ့ဝန်ထမ်း			
		ကျေးရွာစေတနာ့ဝန်ထမ်း			
၄	ထပ်သူရေး ဆက်ကော်မတီ	ဥက္ကဋ္ဌ	ဦးမောင်ကျော်မိုး	ပိန္နဲခုံ	၀၉-၄၂၃၀၂၇၅၆၉
		မှတ်တမ်းထိန်း	ဒေါ်နွယ်ဇာလီ	ပိန္နဲခုံ	၀၉-၄၂၃၀၂၇၅၆၉
		အဖွဲ့ဝင်	ဒေါ်ခင်ကောင်း	ပိန္နဲခုံ	၀၉-၄၅၁၄၁၇၈၄၅
၅	စောင့်ကြည့် ကြီးကြပ်ရေး ဆက်ကော်မတီ	ဥက္ကဋ္ဌ	ဦးမောင်ညွန့်	ပိန္နဲခုံ	၀၉-၄၅၃၂၁၁၇၇၀
		အဖွဲ့ဝင်	ဒေါ်မြရီမြရီဦး	ပိန္နဲခုံ	၀၉-၄၅၅၃၄၇၂၄၇
		အဖွဲ့ဝင်	ဒေါ်မော်မော်	ပိန္နဲခုံ	၀၉-၄၂၆၅၅၀၇၈၆
၆	ထောက်ခံကြံ့ပြု တိုင်ကြားချက် ဖြေရှင်းရေးအဖွဲ့	ကျေးရွာတိုင်တားလှယ်	ဒေါ်ကြူကြူဝင်း	ပိန္နဲခုံ	၀၉-၄၅၁၅၁၃၈၉၆
		ကျေးရွာတိုင်တားလှယ်	ဦးတင်စိုး	ပိန္နဲခုံ	၀၉-၄၅၁၅၁၃၈၉၆
၇	ကည်ဝတ် ထိန်းသိမ်းရေး ဆက်ကော်မတီ	ဥက္ကဋ္ဌ	ဦးထွန်းဖော	ပိန္နဲခုံ	၀၉-၄၂၃၀၂၇၅၆၉
		အဖွဲ့ဝင်	ဒေါ်မာမာဖော	ပိန္နဲခုံ	၀၉-၄၅၃၂၁၁၇၇၀
		အဖွဲ့ဝင်	ဦးရဲလှိုင်	ပိန္နဲခုံ	၀၉-၄၂၃၀၂၇၅၆၉



၈။ ကျေးရွာအချက်အလက်(ပုံစံ-၁)

၈.၁ ။ပထမနှစ်စက်ဝန်း ကျေးရွာအချက်အလက်(ပုံစံ-၁)

N18- ၃၃၇၆၇၀.E၇၄. ၇၃၃၀၃၀, ၉ = ၃-၈၀ ၂၃၄

ပုံစံ - ၀ - ၁ ကျေးရွာအခြေခံအချက်အလက်များ (Form PC 1)

လမ်းညွှန်ချက်၊ ကျေးရွာတစ်ရွာသို့ ပထမဆုံးမိတ်ဆက်ခရီး သွားရောက်သောအခါ လူထုစည်းရုံးရေးမှူးသည် ကျေးရွာခေါင်းဆောင်များအား ကျေးရွာအချက်အလက်များကို မေတ္တာရပ်ခံ၍ တောင်းခံရသည်။ ဤအချက်အလက်များကို စီမံကိန်းမိတ်ဆက်အစည်းဝေးမတိုင်မီတောင်းခံရမည်။ စီမံကိန်းမိတ်ဆက်အစည်းဝေးတွင် လူထုစည်းရုံးရေးမှူးသည် ဤအချက်အလက်များအား စစ်ဆေးပြီး မှန်ကန်အောင်ပြုလုပ်ရမည်။ ပြီးနောက်တွင် လူထုစည်းရုံးရေးမှူးမှ သတင်းအချက်အလက်ထံသို့ Tablets မှ တဆင့် ဖြည့်သွင်းရမည်။			
ကျေးရွာခေါင်းဆောင် အမည် ဦးကျော်စွန်းကျော်	ကျေးရွာခေါင်းဆောင်၏ ဇွန်းနံပါတ် ၀၇-၄၇၅၀၇၃၃၄၇	လူထုစည်းရုံးရေးမှူး၏ အမည် အောင်ကျော်စွန်း	
ပြည်နယ်/တိုင်းဒေသကြီး/ပြည်နယ်	မြို့နယ်	ပျဉ်းမာင်	ကျေးရွာအုပ်စု ဂရုဇာတိ

ကား လူဦးရေ

လူမျိုးစု	အိမ်ထောင်စုအရေအတွက်	ကိုးကွယ်သည့်ဘာသာ	အိမ်ထောင်စုအရေအတွက်
လူမျိုးစု (၁) ----- -----	၁၉၆	ဘာသာ (၁) ----- ဗုဒ္ဓဘာသာ	၁၉၆
လူမျိုးစု (၂) ----- -----		ဘာသာ (၂) -----	
လူမျိုးစု (၃) ----- -----		ဘာသာ (၃) -----	
လူမျိုးစုရော ----- -----		ဘာသာရော -----	
အခြား			
	အရေအတွက်		
မသန်စွမ်းသူများ သက်ကြီးရွယ်အိုများ (၆၅ နှစ် နှင့် အထက်)	၅၀		
စစ်ဘေးရှောင်			

	အမျိုးသား (အရေအတွက်)	အမျိုးသမီး (အရေအတွက်)
လူဦးရေ	၃၃၆	၃၃၁
လူမျိုးစု (၁) ----- -----	၃၃၆	၃၃၁
လူမျိုးစု (၂) ----- -----		
လူမျိုးစု (၃) ----- -----		
အခြား		
အိမ်ထောင်ဦးစီး	၁၈၅	၁၁

1



(ခ) အခြေခံအဆောက်အအုံ အသုံးအဆောင်များ

စာသင်ကျောင်း	အမှတ် ဖြစ်ပါ	ကျန်းမာရေး	အမှတ် ဖြစ်ပါ	ဘာသာရေး အဆောက် အအုံများ	အမှတ် ဖြစ်ပါ
အထက်တန်းကျောင်း	<input type="checkbox"/>	ဆေးရုံ	<input type="checkbox"/>	ဝေတီ	<input type="checkbox"/>
အလယ်တန်းကျောင်း	<input checked="" type="checkbox"/>	ကျန်းမာရေးဌာန	<input type="checkbox"/>	ဘုန်းကြီးကျောင်း	<input checked="" type="checkbox"/>
မူလတန်းကျောင်း	<input type="checkbox"/>	ကျန်းမာရေးဌာနခွဲ	<input type="checkbox"/>	ဟိန္ဒူဘုရားကျောင်း	<input type="checkbox"/>
မူကြိုကျောင်း	<input type="checkbox"/>	ဆေးပေးခန်း	<input type="checkbox"/>	ရေစိမ့်ယူစနစ်ကျောင်း	<input type="checkbox"/>
အခြား	<input type="checkbox"/>	အခြား	<input type="checkbox"/>	ဗလီ	<input type="checkbox"/>
မှတ်ချက်		မှတ်ချက်		အခြား	<input type="checkbox"/>
				မှတ်ချက်	

(ဂ) ကျွမ်းကျင်သူများမှတ်တမ်း (ကျေးရွာတွင်နေထိုင်သော သို့မဟုတ် တခြားရွာမှလာရောက်သော ကျွမ်းကျင်သူများ)

	(၁) စာသင်ကျောင်း		(၂) ကျန်းမာရေး			(၃) လက်မှုပညာရှင်		
	ရွာတွင်နေ ထိုင်သူ	အခြားရွာမှ လာသူ		ရွာတွင်နေ ထိုင်သူ	အခြား ရွာမှ လာသူ		ရွာတွင် နေထိုင်သူ	အခြားရွာ မှလာသူ
မူလတန်းပြဆရာ/မ	<input checked="" type="checkbox"/>	<input checked="" type="checkbox"/>	ဆရာလန်	<input type="checkbox"/>	<input type="checkbox"/>	လက်သမား	<input checked="" type="checkbox"/>	<input type="checkbox"/>
အထက်တန်းပြဆရာ/မ	<input type="checkbox"/>	<input type="checkbox"/>	လက်ထောက် ကျန်းမာရေးမှူး	<input type="checkbox"/>	<input type="checkbox"/>	ပန်းရံ	<input type="checkbox"/>	<input type="checkbox"/>
အလယ်တန်းပြဆရာ/မ	<input checked="" type="checkbox"/>	<input checked="" type="checkbox"/>	အမျိုးသမီးကျန်းမာရေး ဆရာမ	<input type="checkbox"/>	<input type="checkbox"/>	လျှပ်စစ်ကျွမ်းကျင်၊ မီးသမား	<input type="checkbox"/>	<input type="checkbox"/>
မူကြိုဆရာ/မ	<input type="checkbox"/>	<input type="checkbox"/>	သားဖွားဆရာမ	<input type="checkbox"/>	<input type="checkbox"/>	ရေပိုက်သူ	<input type="checkbox"/>	<input type="checkbox"/>
အခြား	<input type="checkbox"/>	<input type="checkbox"/>	ပြည်သူ့ကျန်းမာရေးလုပ်သား	<input type="checkbox"/>	<input type="checkbox"/>	စက်ခြင်ဆရာ	<input type="checkbox"/>	<input type="checkbox"/>
မှတ်ချက်			မှတ်ချက်			မှတ်ချက်		

(ဃ) ကျေးရွာသို့ ရောက်ရှိနိုင်သည့် လမ်းအခြေအနေ / ကျေးရွာတစ်ရွာသည် ၎င်း၏ ကျေးရွာအုပ်စုနှင့် ဆက်သွယ်ထားသော လမ်းအခြေအနေ (အောက်ပါတို့ကိုပိုင်းပါ)

ကျောက်ကြမ်းလမ်း ကတ္တရာလမ်း ကွန်ကရစ်လမ်း
 မော်တော်ဆိုင်ကယ်လမ်း
 ကျောက်စင်းလမ်း ခြေသားလမ်း လူသွားလမ်း အခြား စောကလပ်လမ်း

(င) ကျေးရွာဖွံ့ဖြိုးမှုစီမံချက်

- (၁) လူထုပဟိုပြုစီမံကိန်းမတင်မီ ဤကျေးရွာတွင်ကျေးရွာဖွံ့ဖြိုးမှု စီမံချက်ရှိခဲ့ပါသလား? ပိုင်းပါ
ရှိပါသည်/မရှိပါ/မသိပါ
- (၂) ရှိခဲ့ပါလျှင် ဤစီမံချက်ကို မည်သည့် ခုနှစ်တွင်ပြင်ဆင်ခဲ့ပါသနည်း? နှစ်-----/မသိပါ
- (၃) ဤစီမံချက်ကို မြို့နယ်မှအတည်ပြုခဲ့ပါသလား? ပြုခဲ့ပါသည်/မပြုခဲ့ပါ /မသိပါ
- (စ) ခရီးအကွာအဝေး
 (၁) ဤကျေးရွာ၏ပဟိုမှ ၎င်းကျေးရွာအုပ်စု၏ပဟိုအထိ ခရီးမိုင်မည်မျှကွာဝေးသနည်း? မိုင်-----နီ ၅ မိုင်
 /မသိပါ



(၂) ဤကျေးရွာမှ ၎င်းကျေးရွာအုပ်စုဗဟိုအထိ သွားလာရာတွင်ကြာမြင့်သည့်အချိန်။

ခြောက်သွေ့ရာသီတွင်ကြာချိန်----- ၀၁ : ၀၀
ထော်လာရီ/မော်တော်ဆိုင်ကယ်/ခြေလျင်/လား/မော်တော်ဘုတ်/
အခြား-----

မိုးရာသီတွင်ကြာချိန်----- ၀၂ : ၃၀
ထော်လာရီ/မော်တော်ဆိုင်ကယ်/ခြေလျင်/လား/မော်တော်ဘုတ်/
အခြား-----

(ဆ) ပတ်ဝန်းကျင်ဆိုင်ရာ သဘာဝဘေးအန္တရာယ်
ဤကျေးရွာတွင် ရေကြီးခြင်းကဲ့သို့ သဘာဝဘေးအန္တရာယ်ကျရောက်ဖွားခြင်း ရှိပါသလား။
 မရှိပါ ရှိပါသည် ရှိလျှင်ဖော်ပြပါ --- အူးရီးအျားပင်ကြီး ဖြူကျွတ်မှု မရှိပါ

(ဇ) ကျေးရွာတွင် ဖွဲ့စည်းထားသော အဖွဲ့အစည်းများ
လူထုဗဟိုပြုစီမံကိန်းမတိုင်မီ ဤကျေးရွာတွင် ကျေးရွာဖွံ့ဖြိုးရေးအတွက် အစိုးရ (သို့) ရွာသားများကိုယ်တိုင်(သို့) စီမံကိန်းတစ်ခုခုမှ ဖွဲ့စည်းထားသည့် အဖွဲ့အစည်းများရှိပါသလား။

(၁) ----- ဦးသတ် နမ့် ----- (၃) ----- ဦးဂေါဟင် နမ့် -----
(၂) ----- ဦးကျော်စွာ နမ့် ----- (၄) ----- ဦးကျော်စွာ နမ့် -----

(ဈ) အထွေထွေအုပ်ချုပ်ရေး ဦးစီးဌာန (GAD) မှ မှတ်တမ်းတင်ထားခြင်း
ဤကျေးရွာသည် အထွေထွေအုပ်ချုပ်ရေး ဦးစီးဌာန (GAD) မှ မှတ်တမ်းတင်ထားမှု ရှိပါသလား။
 မရှိပါ ရှိပါသည်

ကျေးရွာခေါင်းဆောင် အမည် ဦးစောနိုင်ထွန်း
လက်မှတ် ----- နေ့စွဲ ၁၆.၂.၂၀၁၇

လူထုစည်းရုံးရေးမှူး အမည် ဦးကျော်စွာ
လက်မှတ် ----- နေ့စွဲ ၁၆.၂.၂၀၁၇



၈.၂။ ဒုတိယနှစ်စက်ဝန်း ကျေးရွာအချက်အလက်ပုံစံ(၁)

ပုံစံ - ၈ - ၁ ကျေးရွာအခြေခံအချက်အလက်များ (Form PC 1)

လမ်းညွှန်ချက်၊ ကျေးရွာတစ်ရွာသို့ ပထမဆုံးမိတ်ဆက်ခရီး သွားရောက်သောအခါ လူထုစည်းရုံးရေးမှူးသည် ကျေးရွာ ခေါင်းဆောင်များအား ကျေးရွာအချက်အလက်များကို မေတ္တာရပ်ခံ၍ တောင်းခံရသည်။ ဤအချက်အလက်များကို စီမံကိန်း မိတ်ဆက်အစည်းဝေးမတိုင်မီတောင်းခံရမည်။ စီမံကိန်းမိတ်ဆက်အစည်းဝေးတွင် လူထုစည်းရုံးရေးမှူးသည် ဤအချက်အလက် များအား စစ်ဆေးပြီး မှန်ကန်အောင်ပြုလုပ်ရမည်။ ပြီးနောက်တွင် လူထုစည်းရုံးရေးမှူးမှ သတင်းအချက်အလက်ထံသို့ Tablets မှ တဆင့် ဖြည့်သွင်းရမည်။

ကျေးရွာခေါင်းဆောင် အမည် ဦးစော်ခိုင်အောင်	ကျေးရွာခေါင်းဆောင်၏ ဖုန်းနံပါတ် ၀၉ ၇၅ ၁၄၁ ၇၆၄၁	လူထုစည်းရုံးရေးမှူး၏ အမည် ဦးမြင့်ဖြူအောင်
ပြည်နယ်/တိုင်းဒေသကြီး ဗူး	မြို့နယ် ဗူး	ကျေးရွာအုပ်စု လိုင်းကြီး

က။ လူဦးရေ

လူမျိုးစု	အိမ်ထောင်စုအရေအတွက်	ကိုးကွယ်သည့်ဘာသာ	အိမ်ထောင်စုအရေအတွက်
လူမျိုးစု (၁) -ဗမာ--	၁၉၆	ဘာသာ (၁) -ဗုဒ္ဓ-----	
လူမျိုးစု (၂)-----		ဘာသာ (၂)-----	
လူမျိုးစု (၃)-----		ဘာသာ (၃)-----	
လူမျိုးစုရော -----		ဘာသာရော -----	
အခြား			
	အရေအတွက်		
မသန်စွမ်းသူများ	၁		
သက်ကြီးရွယ်အိုများ (၆၅ နှစ် နှင့် အထက်)	၁၄		
စစ်ဘေးရှောင်	-		

	အမျိုးသား (အရေအတွက်)	အမျိုးသမီး (အရေအတွက်)
လူဦးရေ		
လူမျိုးစု (၁) -ဗမာ--	၃၃၅	၃၃၀
လူမျိုးစု (၂)-----		
လူမျိုးစု (၃)-----		
အခြား		
အိမ်ထောင်ဦးစီး	၁၆၅	၁၁

(ခ) အခြေခံအဆောက်အအုံ အသုံးအဆောင်များ

စာသင်ကျောင်း	အမှတ် ခြံပေါ	ကျန်းမာရေး	အမှတ် ခြံပေါ	ဘာသာရေး အဆောက် အအုံများ	အမှတ် ခြံပေါ
အထက်တန်းကျောင်း	<input type="checkbox"/>	ဆေးရုံ	<input type="checkbox"/>	စေတီ	<input type="checkbox"/>
အလယ်တန်းကျောင်း	<input checked="" type="checkbox"/>	ကျန်းမာရေးဌာန	<input type="checkbox"/>	ဘုန်းကြီးကျောင်း	<input checked="" type="checkbox"/>
မူလတန်းကျောင်း	<input type="checkbox"/>	ကျန်းမာရေးဌာနခွဲ	<input type="checkbox"/>	ဟိန္ဒူဘုရားကျောင်း	<input type="checkbox"/>
မူကြိုကျောင်း	<input type="checkbox"/>	ဆေးပေးခန်း	<input type="checkbox"/>	ခရစ်ယာန်ကျောင်း	<input type="checkbox"/>

1



အခြား	<input type="checkbox"/>	အခြား	<input type="checkbox"/>	ငလိ	<input type="checkbox"/>
				အခြား	<input type="checkbox"/>
မှတ်ချက်		မှတ်ချက်		မှတ်ချက်	

(ဂ) ကျွမ်းကျင်သူများမှတ်တမ်း (ကျေးရွာတွင်နေထိုင်သော သို့မဟုတ် တခြားရွာမှလာရောက်သော ကျွမ်းကျင်သူများ)

(ခ) စာသင်ကျောင်း			(၂) ကျန်းမာရေး			(၃) လက်မှုပညာရှင်		
	ရွာတွင်နေထိုင်သူ	အခြားရွာမှလာသူ		ရွာတွင်နေထိုင်သူ	အခြားရွာမှလာသူ		ရွာတွင်နေထိုင်သူ	အခြားရွာမှလာသူ
ပုလဲတန်းပြဆရာ/မ	<input type="checkbox"/>	<input checked="" type="checkbox"/>	ဆရာဝန်	<input type="checkbox"/>	<input type="checkbox"/>	လက်သမား	<input checked="" type="checkbox"/>	<input type="checkbox"/>
အထက်တန်းပြဆရာ/မ	<input type="checkbox"/>	<input type="checkbox"/>	လက်ထောက်ကျန်းမာရေးမှူး	<input type="checkbox"/>	<input type="checkbox"/>	ပန်းရံ	<input type="checkbox"/>	<input type="checkbox"/>
အလယ်တန်းပြဆရာ/မ	<input checked="" type="checkbox"/>	<input checked="" type="checkbox"/>	အမျိုးသမီးကျန်းမာရေးဆရာမ	<input type="checkbox"/>	<input type="checkbox"/>	လျှပ်စစ်ကျွမ်းကျင်ပီးသမား	<input type="checkbox"/>	<input type="checkbox"/>
မူကြိုဆရာ/မ	<input type="checkbox"/>	<input type="checkbox"/>	သားဖွားဆရာမ	<input type="checkbox"/>	<input type="checkbox"/>	ရေပိုက်သွယ်သူ	<input checked="" type="checkbox"/>	<input type="checkbox"/>
အခြား	<input type="checkbox"/>	<input type="checkbox"/>	ပြည်သူ့ကျန်းမာရေးလုပ်သား	<input type="checkbox"/>	<input type="checkbox"/>	စက်ပြင်ဆရာ	<input checked="" type="checkbox"/>	<input type="checkbox"/>
မှတ်ချက်			မှတ်ချက်			မှတ်ချက်		

(ဃ) ကျေးရွာသို့ ရောက်ရှိနိုင်သည့် လမ်းအခြေအနေ / ကျေးရွာတစ်ရွာသည် ၎င်း၏ ကျေးရွာအုပ်စုနှင့် ဆက်သွယ်ထားသော လမ်းအခြေအနေ (အောက်ပါတို့ကိုပိုင်းပါ)

ကျောက်ကြမ်းလမ်း: ကတ္တရာလမ်း: ကွန်ကရစ်လမ်း: မော်တော်ဆိုင်ကယ်လမ်း:
 ကျောက်ခင်းလမ်း: မြေသားလမ်း: လှသွားလမ်း: အခြား: _____

(င) ကျေးရွာဖွံ့ဖြိုးမှုစီမံချက်

- (၁) လူထုပတ်ဝန်းကျင်ထိခိုက်မှုမရှိစေရန် ဤကျေးရွာတွင်ကျေးရွာဖွံ့ဖြိုးမှု စီမံချက်ရှိခဲ့ပါသလား? ပိုင်းပါ
ရှိပါသည်/မရှိပါ/မသိပါ
- (၂) ရှိခဲ့ပါလျှင် ဤစီမံချက်ကို မည်သည့် ခုနှစ်တွင်ပြင်ဆင်ခဲ့ပါသနည်း? နှစ်-----/မသိပါ
- (၃) ဤစီမံချက်ကို ဖြည့်စွက်မှုအတည်ပြုခဲ့ပါသလား? ပြုခဲ့ပါသည်/မပြုခဲ့ပါ /မသိပါ

(စ) ခရီးအကွာအဝေး

- (၁) ဤကျေးရွာ၏ပတ်ဝန်းကျင်မှ ၎င်းကျေးရွာအုပ်စု၏ပတ်ဝန်းကျင်မှ ခရီးခိုင်းမည်မျှကွာဝေးသနည်း? ပိုင်-----မိုင် :
/မသိပါ
- (၂) ဤကျေးရွာမှ ၎င်းကျေးရွာအုပ်စုပတ်ဝန်းကျင်မှ သွားလာရာတွင်ကြာမြင့်သည့်အချိန်၊

ခြောက်သွေ့ ရာသီတွင်ကြာချိန် ----- နာရီ
 ထော်လာဂျီ/မော်တော်ဆိုင်ကယ်/ခြေလျင်/လား/မော်တော်ဘုတ်/
 အခြား: _____

မိုးရာသီတွင်ကြာချိန် ----- နာရီ
 ထော်လာဂျီ/မော်တော်ဆိုင်ကယ်/ခြေလျင်/လား/မော်တော်ဘုတ်/
 အခြား: _____



(ဃ) ပတ်ဝန်းကျင်ဆိုင်ရာ သဘာဝဘေးအန္တရာယ်
 ဤကျေးရွာတွင် ရေကြီးခြင်းကဲ့သို့ သဘာဝဘေးအန္တရာယ်ကျရောက်မှုခြင်း ရှိပါသလား။
 မရှိပါ ရှိပါသည် ရှိလျှင်ခေါ်ပြပါ ----- တစ်ခါပါခြင်း -----

(ခ) ကျေးရွာတွင် ဖွဲ့စည်းထားသော အဖွဲ့အစည်းများ၊
 လူထုဖော်ပြီစီမံကိန်းပတ်ဝင် ဤကျေးရွာတွင် ကျေးရွာဖွံ့ဖြိုးရေးအတွက် အရေး (သို့) ရှာသားများကိုင်ဆောင်(သို့) စီမံကိန်းတစ်ခုခု ဖွဲ့စည်းထားသည့် အဖွဲ့အစည်းများရှိပါသလား။

(၁) လူထုဖော်ပြီစီမံကိန်းအသင်း (၂) ----- နာမည်ရင်းအသင်း -----
 (၂) ----- အသင်းအဖွဲ့ ----- (၄) -----

(ဂ) အထွေထွေအုပ်ချုပ်ရေး ဦးစီးဌာန (GAD) မှ မှတ်တမ်းတင်ထားခြင်း
 ဤကျေးရွာသည် အထွေထွေအုပ်ချုပ်ရေး ဦးစီးဌာန (GAD) မှ မှတ်တမ်းတင်ထားမှု ရှိပါသလား။
 မရှိပါ ရှိပါသည်

ကျေးရွာခေါင်းဆောင် အမည် ဦးစောဂြိတ်ထွန်း
 လက်မှတ် ခန့်စွဲ ၇.၀၁.၂၀၁၇

လူထုစည်းရုံးရေးမှူး အမည် ဦးဖြည့်ဖြိုးကျော်
 လက်မှတ် ခန့်စွဲ ၇.၀၁.၂၀၁၇



၈.၃။ တတိယနှစ်စက်ဝန်း ကျေးရွာအချက်အလက်ပုံစံ(၁)

ပုံစံ - ၀ - ၁ ကျေးရွာအခြေခံအချက်အလက်များ(Form PC 1)

လမ်းညွှန်ချက်၊ ကျေးရွာတစ်ရွာသို့ ပထမဆုံးပိတ်ဆက်ရေး၊ သွားရောက်သောအခါ လူထုစည်းရုံးရေးများသည် ကျေးရွာ ခေါင်းဆောင်များအား ကျေးရွာအချက်အလက်များကို မေတ္တာရပ်ခံ၍ တောင်းခံရသည်။ ဤအချက်အလက်များကို စီမံကိန်း ပိတ်ဆက်အစည်းဝေးမတိုင်မီတောင်းခံရမည်။ စီမံကိန်းပိတ်ဆက်အစည်းဝေးတွင် လူထုစည်းရုံးရေးများသည် ဤအချက်အလက် များအား စစ်ဆေးပြီး မှန်ကန်အောင်ပြုလုပ်ရမည်။ ပြီးနောက်တွင် လူထုစည်းရုံးရေးများမှ သတင်းအချက်အလက်ထဲသို့ Tablets မှ တစ်ဆင့် ဖြည့်သွင်းရမည်။

ကျေးရွာခေါင်းဆောင် အမည် ဦးလေအိုင်အုန်း	ကျေးရွာခေါင်းဆောင်၏ ဖုန်းနံပါတ် ၀၅ - ၄၅၂၄၇၈၄၂	လူထုစည်းရုံးရေးမှူး၏ အမည် ဦးဒြိန်းဗျင်းဝင်း
ပြည်နယ်/တိုင်းဒေသကြီး - ပဲခူးတိုင်း	မြို့နယ် - ပန်းတောင်းမြို့နယ်	ကျေးရွာအုပ်စု - လှိုင်ကြီး
		ကျေးရွာ - ဒိန္တန်

က၊ လူဦးရေ

လူမျိုးစု	အိမ်ထောင်စုအရေအတွက်	ကိုးကွယ်သည့်ဘာသာ	အိမ်ထောင်စုအရေအတွက်
လူမျိုးစု (၁) ဗမာ	၁၉၈	ဘာသာ (၁) ဗုဒ္ဓ	၁၉၈
လူမျိုးစု (၂) -----		ဘာသာ (၂) -----	
လူမျိုးစု (၃) -----		ဘာသာ (၃) -----	
လူမျိုးစုရော -----		ဘာသာရော -----	
အခြား			
	အရေအတွက်		
မသန်စွမ်းသူများ	၁		
သက်ကြီးရွယ်အိုများ (၆၅ နှစ် နှင့် အထက်)	၁၈၈		
စစ်ဘေးရှောင်			

	အမျိုးသား (အရေအတွက်)	အမျိုးသမီး (အရေအတွက်)
လူဦးရေ		
လူမျိုးစု (၁) ဗမာ	၃၃၃	၃၃၂
လူမျိုးစု (၂) -----		
လူမျိုးစု (၃) -----		
အခြား		
အိမ်ထောင်စုဦးစီး	၁၇၈	၂၀၆

၆၆၅



(ခ) အခြေခံအဆောက်အအုံ အသုံးအဆောင်များ

စာသင်ကျောင်း	အမှတ် ဖြစ်ပါ	ကျန်းမာရေး	အမှတ် ဖြစ်ပါ	ဘာသာရေး အဆောက် အအုံများ	အမှတ် ဖြစ်ပါ
အထက်တန်းကျောင်း	<input type="checkbox"/>	ဆေးရုံ	<input type="checkbox"/>	စေတီ	<input type="checkbox"/>
အလယ်တန်းကျောင်း	<input checked="" type="checkbox"/>	ကျန်းမာရေးဌာန	<input type="checkbox"/>	ဘုန်းကြီးကျောင်း	<input checked="" type="checkbox"/>
မူလတန်းကျောင်း	<input type="checkbox"/>	ကျန်းမာရေးဌာနခွဲ	<input type="checkbox"/>	ဟိန္ဒူဘုရားကျောင်း	<input type="checkbox"/>
မူကြိုကျောင်း	<input type="checkbox"/>	ဆေးပေးခန်း	<input type="checkbox"/>	ခရစ်ယာန်ကျောင်း	<input type="checkbox"/>
အခြား	<input type="checkbox"/>	အခြား	<input type="checkbox"/>	ဇလီ	<input type="checkbox"/>
မုတ်ချက်		မုတ်ချက်		အခြား	<input type="checkbox"/>
* အလယ်တန်းကျောင်း ခွဲ				မုတ်ချက်	

(ဂ) ကျွမ်းကျင်သူများအဖွဲ့အစည်း (ကျေးရွာတွင်နေထိုင်သော သို့မဟုတ် တခြားရွာမှ လာရောက်သော ကျွမ်းကျင်သူများ)

	(၁) စာသင်ကျောင်း		(၂) ကျန်းမာရေး			(၃) လက်မှုပညာရှင်		
	ရွာတွင်နေ ထိုင်သူ	အခြားရွာမှ လာသူ		ရွာတွင်နေ ထိုင်သူ	အခြား ရွာမှ လာသူ		ရွာတွင် နေ ထိုင်သူ	အခြားရွာ မှ လာသူ
မူလတန်းပြဆရာ/မ	<input checked="" type="checkbox"/>	<input checked="" type="checkbox"/>	ဆရာဝန်	<input type="checkbox"/>	<input type="checkbox"/>	လက်သမား	<input checked="" type="checkbox"/>	<input checked="" type="checkbox"/>
အထက်တန်း ပြဆရာ/မ	<input type="checkbox"/>	<input type="checkbox"/>	လက်ထောက် ကျန်းမာရေးမှူး	<input type="checkbox"/>	<input type="checkbox"/>	ပန်းရံ	<input type="checkbox"/>	<input checked="" type="checkbox"/>
အလယ်တန်း ပြဆရာ/မ	<input checked="" type="checkbox"/>	<input checked="" type="checkbox"/>	အမျိုးသမီးကျန်းမာရေး ဆရာမ	<input type="checkbox"/>	<input checked="" type="checkbox"/>	လှုပ်စစ်ကျွမ်း ကျင်ပီးသမား	<input type="checkbox"/>	<input type="checkbox"/>
မူကြိုဆရာ/မ	<input type="checkbox"/>	<input type="checkbox"/>	သားဖွားဆရာမ	<input type="checkbox"/>	<input checked="" type="checkbox"/>	ရေပိုက်သူယံသူ	<input type="checkbox"/>	<input type="checkbox"/>
အခြား	<input type="checkbox"/>	<input type="checkbox"/>	ပြည်သူ့ကျန်းမာ ရေးလုပ်သား	<input checked="" type="checkbox"/>	<input type="checkbox"/>	စက်ပြင်ဆရာ	<input type="checkbox"/>	<input type="checkbox"/>
မုတ်ချက်			မုတ်ချက်			မုတ်ချက်		

(ဃ) ကျေးရွာသို့ ရောက်ရှိနိုင်သည့် လမ်းအခြေအနေ / ကျေးရွာတစ်ရွာသည် ၎င်း၏ ကျေးရွာအုပ်စုနှင့် ဆက်သွယ်ထားသော လမ်းအခြေအနေ (အောက်ပါတို့ကို ဝိုင်းပါ)

- ကျောက်ကြမ်းလမ်း
- ကျောက်ခင်းလမ်း
- ကတ္တရာလမ်း
- မြေသားလမ်း
- ကွန်ကရစ်လမ်း
- လူသွားလမ်း
- မော်တော်ဆိုင်ကယ်လမ်း
- အခြား _____

(င) ကျေးရွာဖွံ့ဖြိုးမှုစီမံချက်

- (၁) လူထုပတ်ဝန်းကျင်ထိခိုက်မှုမရှိစေရန် ကျေးရွာတွင် ကျေးရွာဖွံ့ဖြိုးမှု စီမံချက်ရှိခဲ့ပါသလား? ပိုင်းပါ
ရှိပါသည် / မရှိပါ / မသိပါ
- (၂) ရှိခဲ့ပါလျှင် ဤစီမံချက်ကို မည်သည့် ခုနှစ်တွင် ပြင်ဆင်ခဲ့ပါသနည်း? နှစ် ၂၀၁၇ / မသိပါ
- (၃) ဤစီမံချက်ကို မြို့နယ်မှ အတည်ပြုခဲ့ပါသလား? ပြုခဲ့ပါသည် / မပြုခဲ့ပါ / မသိပါ



(စ) ခရီးအကွပ်အစား

(၁) ဤကျေးရွာ၏တဟိုမှ ၎င်းကျေးရွာအုပ်စု၏တဟိုအထိ ခရီးပိုင်မည်မျှကွာဝေးသနည်း? ပိုင်---၅---/မသိပါ

(၂) ဤကျေးရွာမှ ၎င်းကျေးရွာအုပ်စုတဟိုအထိ သွားလာရာတွင်ကြာမြင့်သည့်အချိန်။

ခြောက်သွေ့ ရာသီတွင်ကြာချိန် --- ၂ နာရီ --- ထော်လာဂျီ/မော်တော်ဆိုင်ကယ်/ခြေလျှင်/လား/မော်တော်ဘုတ်/အခြား: -----

မိုးရာသီတွင်ကြာချိန် --- ၂ နာရီ --- ထော်လာဂျီ/မော်တော်ဆိုင်ကယ်/ခြေလျှင်/လား/မော်တော်ဘုတ်/အခြား: -----

(ဆ) ပတ်ဝန်းကျင်ဆိုင်ရာ သဘာဝဘေးအန္တရာယ်

ဤကျေးရွာတွင် ရေကြီးခြင်းကဲ့သို့ သဘာဝဘေးအန္တရာယ်ကျရောက်ဖူးခြင်း ရှိပါသလား။

မရှိပါ ရှိပါသည် ရှိလျှင်ဖော်ပြပါ နှင်းယို၊ မြေပြို၊ ရေကြီးခြင်း

(ဇ) ကျေးရွာတွင် ဖွဲ့စည်းထားသော အဖွဲ့အစည်းများ

လူထုတဟိုပြုစီမံကိန်းမတိုင်မီ ဤကျေးရွာတွင် ကျေးရွာဖွံ့ဖြိုးရေးအတွက် အစိုးရ (သို့) ရွာသားများကိုယ်တိုင် (သို့) စီမံကိန်းတစ်ခုခုမှ ဖွဲ့စည်းထားသည့် အဖွဲ့အစည်းများရှိပါသလား။

- (၁) အုပ်ချုပ်ရေး နှင့် (၅) မိုးကုတ်ထိသေ နှင့်
- (၂) မိုး
- (၃) အဖွဲ့အစည်းတစ်ခုခုမှ မရှိပါ
- (၄) လူထုတဟို

(ဈ) အထွေထွေအုပ်ချုပ်ရေး ဦးစီးဌာန (GAD) မှ မှတ်တမ်းတင်ထားခြင်း

ဤကျေးရွာသည် အထွေထွေအုပ်ချုပ်ရေး ဦးစီးဌာန (GAD) မှ မှတ်တမ်းတင်ထားမှု ရှိပါသလား။

မရှိပါ ရှိပါသည်

ကျေးရွာခေါင်းဆောင်

အမည် ဦးစောနိုင်ထွန်း

လက်မှတ် [Signature] နေ့စွဲ ၂၅.၉.၂၀၁၈

လူထုစည်းရုံးရေးမှူး

အမည် ဦးဒီဇင်းဗျားဝင်း

လက်မှတ် [Signature] နေ့စွဲ ၂၅.၉.၂၀၁၈



၈.၄။ စတုတ္ထနှစ်စက်ဝန်း ကျေးရွာအချက်အလက်ပုံစံ(၁)

Padaung CDD M&E/ MIS 4th Cycle

ပုံစံ - ၈ - ၁ ကျေးရွာအခြေခံအချက်အလက်များ (Form - PC 1)

လက်ညှန်ချက်၊ ကျေးရွာတစ်ရွာသို့ ပထမဆုံးမိတ်ဆက်ခရီး သွားရောက်သောအခါ လူထုစည်းရုံးရေးမှူးသည် ကျေးရွာ ခေါင်းဆောင်များအား ကျေးရွာအချက်အလက်များကို မေတ္တာရပ်ခံ၍ တောင်းခံရသည်။ ဤအချက်အလက်များကို စီမံကိန်း မိတ်ဆက်အစည်းဝေးမတိုင်မီတောင်းခံရမည်။ စီမံကိန်းမိတ်ဆက်အစည်းဝေးတွင် လူထုစည်းရုံးရေးမှူးသည် ဤအချက်အလက် များအား စစ်ဆေးပြီး မှန်ကန်အောင်ပြုလုပ်ရမည်။ ပြီးနောက်တွင် လူထုစည်းရုံးရေးမှူးမှ သတင်းအချက်အလက်ထံသို့ Tablets မှ တဆင့် ဖြည့်သွင်းရမည်။

ကျေးရွာခေါင်းဆောင် အမည် ဒေါ်ကော်ဦးထွန်း	ကျေးရွာခေါင်းဆောင်၏ ဖုန်းနံပါတ် ၀၇၄၅၂၄၁၇၈၄၁	လူထုစည်းရုံးရေးမှူး၏ အမည် ဒေါ်အောင်သူလင်း
ပြည်နယ်၊တိုင်းဒေသကြီး၊ ပဲခူးတိုင်း	မြို့နယ် -ပန်းတောင်းမြို့နယ်	ကျေးရွာအုပ်စု ကျိုင်းစိ
ကျေးရွာ		၀၅၃

က။ လူဦးရေ

လူမျိုးစု	အိမ်ထောင်စုအရေအတွက်	ကိုးကွယ်သည့်ဘာသာ	အိမ်ထောင်စုအရေအတွက်
လူမျိုးစု (၁) ----- မူမဲ့	၁၉၆	ဘာသာ (၁) ----- ဗုဒ္ဓ	၁၉၆
လူမျိုးစု (၂) -----		ဘာသာ (၂) -----	
လူမျိုးစု (၃) -----		ဘာသာ (၃) -----	
လူမျိုးစုရော -----		ဘာသာရော -----	
အခြား			
	အရေအတွက်		
မသန်စွမ်းသူများ	၃		
သက်ကြီးရွယ်အိုများ (၆၅ နှစ် နှင့် အထက်)	၈၈		
စစ်ဘေးရှောင်			

လူဦးရေ	အမျိုးသား (အရေအတွက်)	အမျိုးသမီး (အရေအတွက်)	စုစုပေါင်း အရေအတွက်
လူမျိုးစု (၁) ----- မူမဲ့	၃၃၅	၃၃၀	၆၆၅
လူမျိုးစု (၂) -----			
လူမျိုးစု (၃) -----			
အခြား			
အိမ်ထောင်စဦးစီး	၁၇၉	၁၇၇	၃၅၆



Padaung CDD

M&E/ MIS

4th Cycle

(ခ) အခြေခံ အဆောက်အအုံ အသုံးအဆောင်များ

စာသင်ကျောင်း	အမှတ် ခြံပေါ်	ကျန်းမာရေး	အမှတ် ခြံပေါ်	ဘာသာရေး အဆောက် အအုံများ	အမှတ် ခြံပေါ်
အထက်တန်းကျောင်း	<input type="checkbox"/>	ဆေးရုံ	<input type="checkbox"/>	စေတီ	<input type="checkbox"/>
အလယ်တန်းကျောင်း	<input checked="" type="checkbox"/>	ကျန်းမာရေးဌာန	<input type="checkbox"/>	ဘုန်းကြီးကျောင်း	<input checked="" type="checkbox"/>
မူလတန်းကျောင်း	<input type="checkbox"/>	ကျန်းမာရေးဌာနခွဲ	<input type="checkbox"/>	ဟိန္ဒူဘုရားကျောင်း	<input type="checkbox"/>
မူကြိုကျောင်း	<input type="checkbox"/>	ဆေးပေးခန်း	<input type="checkbox"/>	ခရစ်ယာန်ကျောင်း	<input type="checkbox"/>
အခြား	<input type="checkbox"/>	အခြား	<input type="checkbox"/>	ဗလီ	<input type="checkbox"/>
				အခြား	<input type="checkbox"/>
မှတ်ချက်		မှတ်ချက်		မှတ်ချက်	

(ဂ) ကျွမ်းကျင်သူများမှတ်တမ်း

(ကျေးရွာတွင်နေထိုင်သော သို့မဟုတ် တခြားရွာမှ လာရောက်သော ကျွမ်းကျင်သူများ)

(၁) စာသင်ကျောင်း			(၂) ကျန်းမာရေး			(၃) လက်မှုညာရှင်		
	ရွာတွင်နေ ထိုင်သူ	အခြားရွာမှ လာသူ		ရွာတွင်နေ ထိုင်သူ	အခြား ရွာမှ လာသူ		ရွာတွင် နေ ထိုင်သူ	အခြားရွာ မှ လာသူ
မူလတန်းပြဆရာ/မ	<input checked="" type="checkbox"/>	<input checked="" type="checkbox"/>	ဆရာဝန်	<input type="checkbox"/>	<input type="checkbox"/>	လက်သမား	<input checked="" type="checkbox"/>	<input type="checkbox"/>
အထက်တန်း ပြဆရာ/မ	<input type="checkbox"/>	<input type="checkbox"/>	လက်ထောက် ကျန်းမာရေးမှူး	<input type="checkbox"/>	<input type="checkbox"/>	ပန်းရံ	<input type="checkbox"/>	<input type="checkbox"/>
အလယ်တန်း ပြဆရာ/မ	<input type="checkbox"/>	<input checked="" type="checkbox"/>	အမျိုးသမီးကျန်းမာရေး ဆရာမ	<input type="checkbox"/>	<input type="checkbox"/>	လှုပ်စစ်ကျွမ်း ကျင်မီးသမား	<input type="checkbox"/>	<input type="checkbox"/>
မူကြိုဆရာ/မ	<input type="checkbox"/>	<input type="checkbox"/>	သားဖွားဆရာမ	<input type="checkbox"/>	<input type="checkbox"/>	ရေတိုက်သွယ်သူ	<input type="checkbox"/>	<input type="checkbox"/>
အခြား	<input type="checkbox"/>	<input type="checkbox"/>	ပြည်သူ့ကျန်းမာ ရေးလုပ်သား	<input type="checkbox"/>	<input type="checkbox"/>	စက်ပြင်ဆရာ	<input type="checkbox"/>	<input type="checkbox"/>
မှတ်ချက်			မှတ်ချက်			မှတ်ချက်		

(ဃ) ကျေးရွာသို့ ရောက်ရှိနိုင်သည့် လမ်းအခြေအနေ / ကျေးရွာတစ်ရွာသည် ၎င်း၏ ကျေးရွာအုပ်စုနှင့် ဆက်သွယ်ထားသော လမ်းအခြေအနေ (အောက်ပါတို့ကိုပိုင်းပါ)

ကျောက်ကြမ်းလမ်း: ကတ္တရာလမ်း: ကွန်ကရစ်လမ်း: မော်တော်ဆိုင်ကယ်လမ်း:
 ကျောက်ခင်းလမ်း: မြေသားလမ်း: လူသွားလမ်း: အခြား: _____

(င) ကျေးရွာဖွံ့ဖြိုးမှုစီမံချက်

- (၁) လူထုပတ်ဝန်းကျင်ထိခိုက်မှုမရှိစေရန် ဤကျေးရွာတွင်ကျေးရွာဖွံ့ဖြိုးမှု စီမံချက်ရှိခဲ့ပါသလား? ပိုင်းပါ
ရှိပါသည်/ မရှိပါ/ မသိပါ
- (၂) ရှိခဲ့ပါလျှင် ဤစီမံချက်ကို မည်သည့် ခုနှစ်တွင်ပြင်ဆင်ခဲ့ပါသနည်း? နှစ် ၂၀၁၇ / မသိပါ
- (၃) ဤစီမံချက်ကို ဖြန့်နယ်မှုအတည်ပြုခဲ့ပါသလား? ပြုခဲ့ပါသည်/ မပြုခဲ့ပါ / မသိပါ



Padaung CDD M&E/ MIS 4th Cycle

(စ) ခရီးအကွာအဝေး

(၁) ဤကျေးရွာ၏ဗဟိုမှ ၎င်းကျေးရွာအုပ်စု၏ဗဟိုအထိ ခရီးမိုင်မည်မျှကွာဝေးသနည်း? မိုင်-၉-.../မသိပါ

(၂) ဤကျေးရွာမှ ၎င်းကျေးရွာအုပ်စုဗဟိုအထိ သွားလာရာတွင်ကြာမြင့်သည့်အချိန်၊

ခြောက်သွေ့ရာသီတွင်ကြာချိန်- ၂:၀၀ ----- ထော်လာဂျီ/မော်တော်ဆိုင်ကယ်/ခြေလျင်/လား/မော်တော်ဘုတ်/
အခြား: -----

မိုးရာသီတွင်ကြာချိန်- ၂:၃၀ ----- ထော်လာဂျီ/မော်တော်ဆိုင်ကယ်/ခြေလျင်/လား/မော်တော်ဘုတ်/
အခြား: -----

(ဆ) ပတ်ဝန်းကျင်ဆိုင်ရာ သဘာဝဘေးအန္တရာယ်

ဤကျေးရွာတွင် ရေကြီးခြင်းကဲ့သို့ သဘာဝဘေးအန္တရာယ်ကျရောက်ဖူးခြင်း ရှိပါသလား။

မရှိပါ ရှိပါသည် ရှိလျှင်ဖော်ပြပါ ----- ၁၀.၁၂.၂၀၁၉ ၂၅၆၁

(ဇ) ကျေးရွာတွင် ဖွဲ့စည်းထားသော အဖွဲ့အစည်းများ

လူထုဗဟိုပြုစီမံကိန်းမတိုင်မီ ဤကျေးရွာတွင် ကျေးရွာဖွံ့ဖြိုးရေးအတွက် အစိုးရ (သို့) ရွာသားများကိုယ်တိုင်(သို့) စီမံကိန်းတစ်ခုခုမှ ဖွဲ့စည်းထားသည့် အဖွဲ့အစည်းများရှိပါသလား။

(၁) -----

(၂) -----

(၃) -----

(၄) -----

(ဈ) အထွေထွေအုပ်ချုပ်ရေး ဦးစီးဌာန (GAD) မှ မှတ်တမ်းတင်ထားခြင်း

ဤကျေးရွာသည် အထွေထွေအုပ်ချုပ်ရေး ဦးစီးဌာန (GAD) မှ မှတ်တမ်းတင်ထားမှု ရှိပါသလား။

မရှိပါ ရှိပါသည်

ကျေးရွာခေါင်းဆောင် အမည် ဒေါ်ခင်စုစု

လက်မှတ် [Signature] နေ့စွဲ 10.12.2019

လူထုစည်းရုံးရေးမှူး အမည် ဒေါ်ခင်စုစု

လက်မှတ် [Signature]



၉။ စီမံချက်စက်ဝန်းအချိန်ဇယား (ပုံစံ -၂)

၉. ၁။ပထမနှစ်စက်ဝန်းစီမံချက်အချိန်ဇယား(ပုံစံ-၂)

ပုံစံ - ၀ -၂ - စီမံကိန်းစက်ဝန်းအချိန်ဇယား (PC2)

လမ်းညွှန်ချက်၊ သက်ဆိုင်ရာလူထုစည်းရုံးရေးများ/လက်ထောက်နည်းပညာများမှ စီမံကိန်းစက်ဝန်းအဆင့်တစ်ခုစီပြီးစီးစဉ် ကျေးရွာနှင့် ကျေးရွာအုပ်စုအတွက် ဤပုံစံကို ဖြည့်သွင်းရမည်။					
စည်းရုံးရေးများ/ဝန်ထမ်း အမည် <u>စုဝင်းသုတေသန</u>					
နေ့စွဲ	<u>၁၉.၂.၂၀၁၇</u>	စက်ဝန်းအားအမှတ်ခြိမ်းပါ <input checked="" type="checkbox"/> စက်ဝန်း(၁) <input type="checkbox"/> စက်ဝန်း(၂) <input type="checkbox"/> စက်ဝန်း(၃) <input type="checkbox"/> စက်ဝန်း (၄)			
ပြည်နယ်/တိုင်း	<u>ပဲခူး</u>	မြို့နယ်	<u>ဗဟို-ကျောင်း</u>	ကျေးရွာအုပ်စု	<u>ကျောင်းအုပ်စု</u>

စီမံကိန်းဆောင်ရွက်မှုအဆင့်များ	နေ့စွဲ		အစည်းအဝေးတွင်တက်ရောက်သူအရေအတွက်			
	စတင်သည့်နေ့	ပြီးဆုံးသည့်နေ့	အချိုးအစားအရေအတွက်	အချိုးအစားအရေအတွက်	အိမ်ထောင်စုအရေအတွက်	လူမျိုးစုတက်ရောက်သူအရေအတွက် နှင့် လူမျိုးစုအမည်
၁။ ကျေးရွာစီမံကိန်း မိတ်ဆက်အစည်းအဝေး	16.2.2017	18.2.2017	၄၆	၆၄	၁၁၀	ဗမာ ၁၁၀
၂။ ကျေးရွာဖွံ့ဖြိုးရေး စီမံချက်ရေးဆွဲခြင်းအစည်းအဝေး	19.2.2017	17.2.2017	၂၅ ၄၅	၃၀	၇၅	ဗမာ ၅၅
၃။ ကျေးရွာအုပ်စု လုပ်ငန်းဆုံးဖြတ်ချက်ချသည့်အစည်းအဝေး	2.1.2017	2.2.2017	၃၃	၂၁	၅၄	ဗမာ ၅၄
၄။ မြို့နယ်အဆင့် စီမံကိန်းရေးဆွဲရေး နှင့် အကောင်အထည်ဖော်ရေးကော်မတီ၏ စီမံကိန်း သုံးသပ်မှုအစည်းအဝေး			မရှိ	မရှိ	မရှိ	မရှိ
၅။ မြို့နယ် စီမံကိန်းရေးဆွဲရေး နှင့် အကောင်အထည်ဖော်ရေး ကော်မတီ၏ဆုံးဖြတ်မှုကို ရွာသို့ အသိပေးအကြောင်းကြားသည့် အစည်းအဝေး	၁၆.၅.၁၇	၁၆.၅.၁၇	၅၈	၃၆	၉၄	ဗမာ ၉၄

၆။ စီမံကိန်းလုပ်ငန်းခွဲစီမံချက်ရေးဆွဲခြင်းအစည်းအဝေး									
၆.၁။ စီမံကိန်းလုပ်ငန်း အကောင်အထည်ဖော်ရေးအစီအစဉ် ရေးဆွဲခြင်း	၁၈.၅.၁၇	၁၈.၅.၁၇	၅၈	၄၀	၉၈	ဗမာ ၉၈			
၆.၂။ ဝယ်ယူရေးအစီအစဉ် ရေးဆွဲခြင်း	၁၈.၅.၁၇	၁၈.၅.၁၇	၅၈	၄၀	၉၈	ဗမာ ၉၈			
၆.၃။ ဘဏ္ဍာရေးကုန်ကျမှု လျာထားအစီအစဉ် ရေးဆွဲခြင်း	၁၈.၅.၁၇	၁၈.၅.၁၇	၅၈	၄၀	၉၈	ဗမာ ၉၈			
၆.၄။ ပြင်/ထိန်းသိမ်းရေးအစီအစဉ် ရေးဆွဲခြင်း	၃.၇.၁၇	၃.၇.၁၇	၂၀	၃၆	၅၆	ဗမာ ၅၆			
၇။ စီမံကိန်းလုပ်ငန်းခွဲ တိုးတက်မှု စောင့်ကြည့်အစည်းအဝေး	၂၅.၅.၁၇	၂၅.၅.၁၇	၇	၇	၁၄	ဗမာ ၁၄			
၇.၁။ အစည်းအဝေး ပထမအကြိမ်									
၇.၂။ အစည်းအဝေး ဒုတိယအကြိမ်									
၇.၃။ အစည်းအဝေး တတိယအကြိမ်									
၈။ စီမံကိန်းလုပ်ငန်းခွဲ အပြီးသတ်စစ်ဆေးခြင်းအစည်းအဝေး	၃၀.၇.၁၇	၃၀.၇.၁၇	၇	၇	၁၄	ဗမာ ၁၄			
၉။ လူထုစစ်ဆေးဆွဲအစည်းအဝေး	၅.၈.၁၇	၅.၈.၁၇	၆၃	၆၈	၁၃၁	ဗမာ ၁၃၁			



၉.၂။ ဒုတိယနှစ်စက်ဝန်း စီမံချက်စက်ဝန်းအချိန်ဇယား(ပုံစံ-၂)

ပုံစံ - ၂ - စီမံကိန်းစက်ဝန်းအချိန်ဇယား (PC 2)

လမ်းညွှန်ချက်၊ သက်ဆိုင်ရာလူထုစည်းရုံးရေးမှူး/လက်ထောက်နည်းပညာမှူးများမှ စီမံကိန်းစက်ဝန်းအဆင့်တစ်ခုစီပြီးစီးတိုင်း ကျေးရွာနှင့် ကျေးရွာအုပ်စုအတွက် ဤပုံစံကို ဖြည့်သွင်းရမည်။							
စည်းရုံးရေးမှူး/ဝန်ထမ်း အမည် - <u>ဦးမြင့်၊ မြိုးသော်</u>							
နေ့စွဲ	<u>၇.၁၁.၂၀၁၇</u>	စက်ဝန်းအားအမှတ်ခြစ်ပါ <input type="checkbox"/> စက်ဝန်း(၁) <input type="checkbox"/> စက်ဝန်း(၂) <input type="checkbox"/> စက်ဝန်း(၃) <input type="checkbox"/> စက်ဝန်း(၄) <input type="checkbox"/>					
ပြည်နယ်/တိုင်း	- ပဲခူး	မြို့နယ်	- ပုဂံတောင်	ကျေးရွာအုပ်စု	လှိုင်ကြီး	ကျေးရွာ	- ပိန္နဲခုံ

စီမံကိန်းဆောင်ရွက်မှုအဆင့်များ	နေ့စွဲ		အစည်းအဝေးတွင်တက်ရောက်သူအရေအတွက်						
	စတင်သည့် နေ့	ပြီးဆုံးသည့်နေ့	အမျိုးသား အရေအတွက်	အမျိုးသမီး အရေအတွက်	အိမ်ထောင်စု အရေအတွက်	လူမျိုးစုတက်ရောက်သူ အရေအတွက် နှင့် လူမျိုးစုအမည်			
၁။ ကျေးရွာစီမံကိန်း စိတ်ဆက်အစည်းအဝေး	၇.၁၁.၁၇	၇.၁၁.၁၇	၄၁	၆၁	၁၂၂	၁၂၂	ဗမာ	-	-
၂။ ကျေးရွာပွဲပြီးရေး စီမံချက်ရေးဆွဲခြင်း အစည်းအဝေး	၇.၁၁.၁၇	၇.၁၁.၁၇	၄၂	၆၀	၁၂၂	၁၂၂	ဗမာ	-	-
၃။ ကျေးရွာအုပ်စု လုပ်ငန်းဆုံးဖြတ်ချက်ချသည့် အစည်းအဝေး	၂၃.၁၁.၁၇	၂၃.၁၁.၁၇	၂၂	၁၂	၃၄	၃၁	ဗမာ	၃	ဗုဒ္ဓ
၄။ မြို့နယ်အဆင့် စီမံကိန်းရေးဆွဲရေး နှင့် အကောင်အထည်ဖော်ရေးကော်မတီ၏ စီမံကိန်း သုံးသပ်မှု အစည်းအဝေး			မလို	မလို	မလို	မလို	မလို	မလို	မလို
၅။ မြို့နယ် စီမံကိန်းရေးဆွဲရေး နှင့် အကောင်အထည်ဖော်ရေး ကော်မတီ၏ဆုံးဖြတ်မှုကို ရွာသို့ အသိပေး အကြောင်းကြားသည့် အစည်းအဝေး									

၆။ စီမံကိန်းလုပ်ငန်းခွဲစီမံချက်ရေးဆွဲခြင်း အစည်းအဝေး									
၆.၁။ စီမံကိန်းလုပ်ငန်း အကောင်အထည်ဖော်ရေးအစီအစဉ် ရေးဆွဲခြင်း									
၆.၂။ ဝယ်ယူရေးအစီအစဉ် ရေးဆွဲခြင်း									
၆.၃။ ဘဏ္ဍာရေးကျန်ကျမှု လျာထားအစီအစဉ် ရေးဆွဲခြင်း									
၆.၄။ ပြင်/ထိန်းအစီအစဉ် ရေးဆွဲခြင်း									
၇။ စီမံကိန်းလုပ်ငန်းခွဲ တိုးတက်မှု စောင့်ကြည့်အစည်းအဝေး									
၇.၁။ အစည်းအဝေး ပထမအကြိမ်									
၇.၂။ အစည်းအဝေး ဒုတိယအကြိမ်									
၇.၃။ အစည်းအဝေး တတိယအကြိမ်									
၈။ စီမံကိန်းလုပ်ငန်းခွဲ အပြီးသတ်စစ်ဆေးခြင်း အစည်းအဝေး									
၉။ လူထုစစ်ဆေးခွဲအစည်းအဝေး									



၉.၃။ တတိယနှစ်စက်ဝန်း စီမံချက်စက်ဝန်းအချိန်ဇယား(ပုံစံ-၂)

ပုံစံ - ၈ - ၂ - စီမံကိန်းစက်ဝန်းအချိန်ဇယား (PC 2)

လမ်းညွှန်ချက်၊ သက်ဆိုင်ရာလူထုစည်းရုံးရေးပျံ့နှံ့မှု/လက်ထောက်နည်းပညာပျံ့နှံ့မှုမှ စီမံကိန်းစက်ဝန်းအဆင့်တစ်ခုစီပြီးစီးတိုင်း ကျေးရွာနှင့် ကျေးရွာအုပ်စုအတွက် ဤပုံစံကို ဖြည့်သွင်းရမည်။

စည်းရုံးရေးပျံ့နှံ့မှု/ဝန်ထမ်း အမည် - **ဒေါ်ခင်အေးအေး** နေ.ရွှံ့

စက်ဝန်းအားအမှတ်ခြစ်ပါ စက်ဝန်း(၁) စက်ဝန်း(၂) စက်ဝန်း(၃)

စက်ဝန်း(၄)

ပြည်နယ်/တိုင်း - ပဲခူးတိုင်းဒေသကြီး မြို့နယ် - ပန်းတောင်းမြို့နယ် ကျေးရွာအုပ်စု - **လှိုင်ကြီး** ကျေးရွာ - **ဒိန္တရီ**

စီမံကိန်းဆောင်ရွက်မှုအဆင့်များ	နေ့ရက်		အစည်းအဝေးတွင်တက်ရောက်သူအရေအတွက်				တက်ရောက်သူ အိမ်ထောင်စု %
	စတင်သည့်နေ့	ပြီးဆုံးသည့်နေ့	အမျိုးသားအရေအတွက်	အမျိုးသမီးအရေအတွက်	အိမ်ထောင်စုအရေအတွက်	လူမျိုးစုတက်ရောက်သူအရေအတွက်နှင့် လူမျိုးစုအမည်	
၁။ ကျေးရွာစီမံကိန်း မိတ်ဆက်အစည်းအဝေး	၂၅.၅.၂၅	၂၅.၅.၂၅	၄၀	၆၆	၁၀၆	၁၀၆ - ၆၅၈	၅၃.၅၅%
၂။ ကျေးရွာခွဲခြားရေး စီမံချက်ရေးဆွဲခြင်းအစည်းအဝေး	၂၅.၅.၂၅	၂၅.၅.၂၅	၄၀	၆၆	၁၀၆	၁၀၆ - ၆၅၈	၅၃.၅၅%
၃။ ကျေးရွာအုပ်စု လုပ်ငန်းဆုံးဖြတ်ချက်ချသည့်အစည်းအဝေး	-	-	-	-	-	-	-
၄။ မြို့နယ်အဆင့် စီမံကိန်းရေးဆွဲရေး နှင့် အကောင်အထည်ဖော်ရေးကော်မတီ၏ စီမံကိန်း သုံးသပ်မှုအစည်းအဝေး	၅.၆.၂၅	၅.၆.၂၅	၆၀	၆၀	၆၀	၆၀	-
၅။ မြို့နယ် စီမံကိန်းရေးဆွဲရေး နှင့် အကောင်အထည်ဖော်ရေး ကော်မတီ၏ဆုံးဖြတ်ချက်ကို ရွာသို့ အသိပေးအကြောင်းကြားသည့် အစည်းအဝေး	၂၅.၆.၂၅	၂၅.၆.၂၅	၃၅	၆၆	၁၀၂	၁၀၂ - ၆၅၈	၅၁.၀၂%

၆။ စီမံကိန်းလုပ်ငန်းခွဲစီမံချက်ရေးဆွဲခြင်းအစည်းအဝေး	[Image]						
၆.၁။ စီမံကိန်းလုပ်ငန်း အကောင်အထည်ဖော်ရေးအစီအစဉ် ရေးဆွဲခြင်း	၂၅.၆.၂၅	၂၅.၆.၂၅	၃၅	၆၆	၁၀၂	၁၀၂ - ၆၅၈	၅၁.၀၂%
၆.၂။ ဝယ်ယူရေးအစီအစဉ် ရေးဆွဲခြင်း	၂၅.၆.၂၅	၂၅.၆.၂၅	၃၅	၆၆	၁၀၂	၁၀၂ - ၆၅၈	၅၁.၀၂%
၆.၃။ ဘဏ္ဍာရေးကုန်ကျမှု လျာထားအစီအစဉ် ရေးဆွဲခြင်း	၂၅.၆.၂၅	၂၅.၆.၂၅	၃၅	၆၆	၁၀၂	၁၀၂ - ၆၅၈	၅၁.၀၂%
၆.၄။ ပြင်/ထိန်းအစီအစဉ် ရေးဆွဲခြင်း	၂၅.၆.၂၅	၂၅.၆.၂၅	၃၅	၆၆	၁၀၂	၁၀၂ - ၆၅၈	၅၁.၀၂%
၇။ စီမံကိန်းလုပ်ငန်းခွဲ တိုးတက်မှု စောင့်ကြည့်အစည်းအဝေး	[Image]						
၇.၁။ အစည်းအဝေး ပထမအကြိမ်	၂၆.၆.၂၅	၂၆.၆.၂၅	၃၃	၄၄	၇၇	၇၇ - ၆၅၈	၃၈.၈၅%
၇.၂။ အစည်းအဝေး ဒုတိယအကြိမ်	၅.၇.၂၅	၅.၇.၂၅	၇	၈	၁၅	၁၅ - ၆၅၈	၇.၅၈%
၇.၃။ အစည်းအဝေး တတိယအကြိမ်	၈.၇.၂၅	၈.၇.၂၅	၃၅	၄၆	၈၂	၈၂ - ၆၅၈	၄၀.၅၂%
၈။ စီမံကိန်းလုပ်ငန်းခွဲ အပြီးသတ်စစ်ဆေးခြင်းအစည်းအဝေး	၃.၈.၂၅	၃.၈.၂၅	၄၄	၅၈	၁၀၂	၁၀၂ - ၆၅၈	၅၁.၀၂%
၉။ လူထုစစ်ဆေးပွဲအစည်းအဝေး	၂၆.၈.၂၅	၂၆.၈.၂၅	၅၆	၅၆	၁၀၆	၁၀၆ - ၆၅၈	၅၄.၅၅%



၉.၄။စတုတ္ထနှစ်စက်ဝန်း စီမံချက်စက်ဝန်းအချိန်ဇယား(ပုံစံ-၂)

ပုံစံ - ၂ - စီမံကိန်းစက်ဝန်းအချိန်ဇယား (PC 2)

လမ်းညွှန်နှင့် လက်ဆိုင်ရာလူထုစည်းရုံးရေးမှူး/ လက်ထောက်နည်းပညာမှူးများမှ စီမံကိန်းစက်ဝန်းအဆင့်တစ်ခုစီပြီးစီးတိုင်း ကျေးရွာနှင့် ကျေးရွာအုပ်စုအတွက် ဤပုံစံကို ဖြည့်သွင်းရမည်							
စည်းရုံးရေးမှူး/ ဝန်ထမ်း အမည် - ဦးအောင်သူလင်း							
၀၃.၆ - ၁၀ - ၁၂ - ၂၀၁၄				စက်ဝန်းအားအမှတ်ခြိမ်ပါ <input type="checkbox"/> စက်ဝန်း(၁) <input type="checkbox"/> စက်ဝန်း(၂) <input type="checkbox"/> စက်ဝန်း(၃) <input type="checkbox"/> စက်ဝန်း(၄)			
ပြည်နယ်/တိုင်း - ပဲခူးတိုင်းဒေသကြီး		မြို့နယ် - ယမံထောင်မြို့နယ်		ကျေးရွာအုပ်စု - ကိုင်းကြီး		ကျေးရွာ - ပြိန်ခဲ	

စီမံကိန်းစက်ဝန်းအမျိုးအမည်	၀၃.၆		အစည်းအဝေးတွင်တက်ရောက်သူအရေအတွက်				တက်ရောက်သူ အိမ်ထောင်စု %
	စတင်သည့် ၀၃.	ပြီးရမည့် ၀၃.	အမျိုးသား အရေအတွက်	အမျိုးသမီး အရေအတွက်	အိမ်ထောင်စု အရေအတွက်	လူမျိုးစုတက်ရောက်သူ အရေအတွက် နှင့် လူမျိုးစုအမည်	
၁။ ကျေးရွာစီမံကိန်း သင်တန်းအစည်းအဝေး	၁၀.၁၂.၂၀၁၄	၁၀.၁၂.၁၄	၄၂	၅၇	၉၉	၉၉ ၁၀၈	၅၇%
၂။ ကျေးရွာဖွံ့ဖြိုးရေး စီမံကိန်းအစည်းအဝေး	၁၀.၁၂.၁၄	၁၀.၁၂.၁၄	၄၁	၅၇	၉၈	၉၈ ၁၀၈	၅၀%
၃။ ကျေးရွာအုပ်စု ဂုဏ်ထူးဆောင်ရွက်သူအစည်းအဝေး							
၄။ မြို့နယ်အဆင့် စီမံကိန်းအစည်းအဝေး နှင့် အကောင်အထည်ဖော်ရေးအကော်မတီ၏ စီမံကိန်း သုံးသပ်မှု အစည်းအဝေး			၆၇	၆၇	၆၇	၆၇	
၅။ မြို့နယ် စီမံကိန်းအစည်းအဝေးနှင့် အကောင်အထည်ဖော်ရေး အကော်မတီ၏ ရန်ပုံငွေသုံးစွဲမှု အသိပေး အကြောင်းကြားသည့် အစည်းအဝေး							

၆။ စီမံကိန်းလုပ်ငန်းခွဲစီမံချက်ရေးဆွဲခြင်း အစည်းအဝေး							
၆.၁။ စီမံကိန်းလုပ်ငန်း အကောင်အထည်ဖော်ရေးအစီအစဉ် ရေးဆွဲခြင်း							
၆.၂။ ဝယ်ယူရေးအစီအစဉ် ရေးဆွဲခြင်း							
၆.၃။ ဘဏ္ဍာရေးကုန်ကျမှု လျာထားအစီအစဉ် ရေးဆွဲခြင်း							
၆.၄။ ပြင်/ထိန်းအစီအစဉ် ရေးဆွဲခြင်း							
၇။ စီမံကိန်းလုပ်ငန်းခွဲ တိုးတက်မှု စောင့်ကြည့်အစည်းအဝေး							
၇.၁။ အစည်းအဝေး ပထမအကြိမ်							
၇.၂။ အစည်းအဝေး ဒုတိယအကြိမ်							
၇.၃။ အစည်းအဝေး တတိယအကြိမ်							
၈။ စီမံကိန်းလုပ်ငန်းခွဲ အပြီးသတ်စစ်ဆေးခြင်း အစည်းအဝေး							
၉။ လူထုစစ်ဆေးပွဲအစည်းအဝေး							



၁၀။ ကျေးရွာဖွံ့ဖြိုးရေး ဦးစားပေးအစီအစဉ် (ပုံစံ-၃)

၁၀.၁။ ပထမနှစ်စက်ဝန်း ကျေးရွာဖွံ့ဖြိုးရေးအစီအစဉ်(ပုံစံ-၃)

ပုံစံ ၁၀ - ၃ ကျေးရွာဖွံ့ဖြိုးရေး ဦးစားပေးအစီအစဉ် (Form PC 3)

လယ်ဉာဏ်ချက် အဆင့်(၃) ကျေးရွာဖွံ့ဖြိုးရေးအစဉ်အတွက် ဦးစားပေးသော အစီအစဉ် ကျေးရွာစီမံကိန်း အထောက်အကူပြု
ကော်မတီသည် လူထုစည်းရုံးရေးမှူးအမှုအပ်ခြင်း ဤပုံစံကိုပြည့်စုံအောင် ဖြည့်သွင်းရမည်။

လူထုစည်းရုံးရေးမှူး/ဝန်ထမ်း အမည် စည်သူကျော်

နေ့စွဲ ၁၇.၇.၂၀၁၇ စက်ဝန်းအား အမှတ်ခြစ်ပါ (✓) စက်ဝန်း(၁)
□ စက်ဝန်း(၂) □ စက်ဝန်း(၃) □ စက်ဝန်း(၄)

ပြည်နယ်/တိုင်း ပဲခူး၊ မြို့နယ် ဟိုက်ဂျက်၊ ကျေးရွာအုပ်စု ကိုင်းကြီး၊ ကျေးရွာ ဝိုင်လ်

က။ အခက်အခဲအတားအဆီးများအားဆွေးနွေးခြင်း - ယခုလက်ရှိအခြေအနေတွင်
ဤကျေးရွာဖွံ့ဖြိုးရေးတိုက်ရိုက်အတွက်
အဓိက အခက်အခဲအတားအဆီးများသည် မည်သည့်အရာဖြစ်ပါသနည်း။ (အမျိုးသား/သမီး အနည်းဆုံးအခက်အခဲ ၅
ခုစီဖော်ပြပါ)

အမျိုးသား အဖွဲ့မှ တင်ပြသော အခက်အခဲအတားအဆီးများ	အမျိုးသမီး အဖွဲ့မှ တင်ပြသော အခက်အခဲအတားအဆီးများ
၁။ ကျေးရွာ(သို့)ကျေးရွာအုပ်စု (ကျေးရွာကြီး)	၁။ ဆေးဆေးဖွံ့ဖြိုး (ကျေးရွာကြီး)
၂။ ကျေးရွာ(သို့)ကျေးရွာအုပ်စု (ကျေးရွာကြီး)	၂။ စားနပ်ရိက္ခာ အခက်အခဲ (ကျေးရွာကြီး)
၃။ စားနပ်ရိက္ခာ အခက်အခဲ (ကျေးရွာကြီး)	၃။ ကျေးရွာကြီး (ကျေးရွာကြီး)
၄။ ကျေးရွာကြီး (ကျေးရွာကြီး)	၄။ ကျေးရွာကြီး (ကျေးရွာကြီး)
၅။ ကျေးရွာကြီး (ကျေးရွာကြီး)	၅။ ကျေးရွာကြီး (ကျေးရွာကြီး)
၆။ ကျေးရွာကြီး (ကျေးရွာကြီး)	၆။ ကျေးရွာကြီး (ကျေးရွာကြီး)

ခ။ မျှော်မှန်းခြင်း - နောင်လာမည့် (၅)နှစ် အတွင်း ကျေးရွာဖွံ့ဖြိုးရေး မျှော်မှန်းလျာထားချက်များအား တင်ပြပါ။

အမျိုးသားအဖွဲ့မှ တင်ပြသော မျှော်မှန်းချက်များ	အမျိုးသမီးအဖွဲ့မှ တင်ပြသော မျှော်မှန်းချက်များ
၁။ ကျေးရွာကြီး (ကျေးရွာကြီး)	၁။ စားနပ်ရိက္ခာ အခက်အခဲ (ကျေးရွာကြီး)
၂။ ကျေးရွာကြီး (ကျေးရွာကြီး)	၂။ ကျေးရွာကြီး (ကျေးရွာကြီး)
၃။ စားနပ်ရိက္ခာ အခက်အခဲ (ကျေးရွာကြီး)	၃။ ကျေးရွာကြီး (ကျေးရွာကြီး)
၄။ ကျေးရွာကြီး (ကျေးရွာကြီး)	၄။ ကျေးရွာကြီး (ကျေးရွာကြီး)
၅။ ကျေးရွာကြီး (ကျေးရွာကြီး)	၅။ ကျေးရွာကြီး (ကျေးရွာကြီး)
၆။ ကျေးရွာကြီး (ကျေးရွာကြီး)	၆။ ကျေးရွာကြီး (ကျေးရွာကြီး)

၇။ စားနပ်ရိက္ခာ အခက်အခဲ (ကျေးရွာကြီး)

၈။ ကျေးရွာကြီး (ကျေးရွာကြီး)

၁။ စားနပ်ရိက္ခာ အခက်အခဲ (ကျေးရွာကြီး)

၂။ ကျေးရွာကြီး (ကျေးရွာကြီး)

၃။ စားနပ်ရိက္ခာ အခက်အခဲ (ကျေးရွာကြီး)

၄။ ကျေးရွာကြီး (ကျေးရွာကြီး)

၅။ ကျေးရွာကြီး (ကျေးရွာကြီး)

၆။ ကျေးရွာကြီး (ကျေးရွာကြီး)

၇။ စားနပ်ရိက္ခာ အခက်အခဲ (ကျေးရွာကြီး)

၈။ ကျေးရွာကြီး (ကျေးရွာကြီး)

၉။ ကျေးရွာကြီး (ကျေးရွာကြီး)

၁၀။ ကျေးရွာကြီး (ကျေးရွာကြီး)



National Community Driven Development Project (Padaung Township, Bago Region)



က။ လူထုဝိမံကိန်း၏ လာမည့် (၄) နှစ်အတွက် အကျုံးဝင်သော ဦးစားပေး ဖွံ့ဖြိုးတိုးတက်မှု လုပ်ငန်း အစီအစဉ်များအားဖော်ပြပါ။

အဆင့်	ကျေးရွာအတွက် ဦးစားပေး ဖွံ့ဖြိုးတိုးတက်မှု လုပ်ငန်းစဉ်များ	အဆိုပြုသူ (အမျိုးသားများ/ အမျိုးသမီးများ/ အမျိုးသား+ အမျိုးသမီး)	ခန့်မှန်းကုန်ကျစရိတ်	အကျိုးခံစားခွင့်ရှိသူ ခန့်မှန်းခြေအရေအတွက်
၀	စက်ရေတွင်း (အေပျောင့်ကန်)	၈+၈	၃၈၀၀၀၀၀	၆၆၅
၂	မြေထိန်းနံရံ	၈+၈	၄၀၀၀၀၀၀	၆၆၅
၃	ကျေးဆီးခြံစည်းစဉ်	၈+၈	၃၇၀၀၀၀၀	၆၆၅
၄	စာကြည့်တိုက်	၈+၈	၁၈၀၀၀၀၀	၆၆၅
၅	ကျောင်းနံရံ	၈+၈	၄၀၀၀၀၀	၆၆၅

ဃ။ လူထုဝိမံကိန်း၏ လာမည့် (၄) နှစ်အတွက် အကျုံးဝင်သော ဦးစားပေး ဖွံ့ဖြိုးတိုးတက်မှု လုပ်ငန်း အစီအစဉ်များအားဖော်ပြပါ။

အဆင့်	ကျေးရွာအတွက် ဦးစားပေး ဖွံ့ဖြိုး တိုးတက်မှု လုပ်ငန်းစဉ်များ	အဆိုပြုသူ (အမျိုးသားများ/ အမျိုးသမီးများ/ အမျိုးသား+ အမျိုးသမီး)	အခန်းကဏ္ဍ
၀	ကျွန်းစစ် ဖြူ	(၈+၈)	စွမ်းအင်ဌာန
၂			
၃			
၄			
၅			

ခေါင်းဆောင်၊ ကျေးရွာဝိမံကိန်းအထောက်အကူပြုကော်မတီမှ အတည်ပြုသည်။
 အမည် ဒိုးဂျီကျေး လက်မှတ် [Signature] ဇူလိုင် ၂၀၁၇



၁၀. ၂။ ဒုတိယနှစ်စက်ဝန်း ကျေးရွာဖွံ့ဖြိုးရေးအစီအစဉ် (ပုံစံ-၃)

ပုံစံ - ၀ - ၃ ကျေးရွာဖွံ့ဖြိုးရေး ဦးစားပေးအစီအစဉ် (Form PC 3)

လမ်းညွှန်မှတ်၊ အဆင့်(၃) ကျေးရွာမှော်မှန်းချက်အစည်းအဝေး ပြီးဆုံးသောအခါ ကျေးရွာစီမံကိန်း အထောက်အကူပြု ကော်မတီသည် လူထုစည်းရုံးရေးမှူးအကူအညီဖြင့် ဤပုံစံကိုပြည့်စုံအောင် ဖြည့်သွင်းရမည်။

လူထုစည်းရုံးရေးမှူး/ဝန်ထမ်း အမည် - ဦးမြည်းကြိုးနောင်

နေ့စွဲ 4.11.2017 စက်ဝန်းအား အမှတ်ခြစ်ပါ (✓) □ စက်ဝန်း(၁) မှ စက်ဝန်း(၂) □ စက်ဝန်း(၃) □ စက်ဝန်း(၄)

ပြည်နယ်/တိုင်း ဝဲဒူး မြို့နယ် ဝဲဒူးကျေးရွာအုပ်စု ကိုင်းကြီး ကျေးရွာ ဗီဒွေရီ

က။ အခက်အခဲအတားအဆီးများအားဆွေးနွေးခြင်း - ယခုလက်ရှိအခြေအနေတွင် ဤကျေးရွာဖွံ့ဖြိုးတိုးတက်ရေးအတွက် အဓိက အခက်အခဲအတားအဆီးများသည် မည်သည်များဖြစ်ပါသနည်း။ (အမျိုးသား/သမီး အနည်းဆုံးအခက်အခဲ ၅ ခုစီဖော်ပြပါ)

အမျိုးသား အဖွဲ့မှ တင်ပြသောအခက်အခဲအတားအဆီးများ	အမျိုးသမီး အဖွဲ့မှတင်ပြသောအခက်အခဲအတားအဆီးများ
၁ ရေတိုက်စား၍ ကမ်းပါးများဖြိုကျ	၁ ဆေးခန်းမရှိ (ကျန်းမာရေးအခက်အခဲ)
၂ ကျေးရွာခြံစည်းရိုးလုံခြုံမှုမရှိ	၂ လမ်းပန်းဆက်သွယ်ရေးခက်ခဲ (မိုးတွင်းတွင် ပိုမိုခက်ခဲ၊ ကိုယ်ပိုင်လမ်းမရှိ)
၃ ရွာသို့လာရန် ကိုယ်ပိုင်လမ်းမရှိ (တစ်တွင်းမှ သွားလာရရ)	၃ ရွာကမ်းပါးဖြို
၄ ကျန်းမာရေးအရေးပေါ်လျှော့အတွက် ကုသရန် ဆရာမ မရှိ	၄ ပညာရေးခက်ခဲ / မီးမရှိ
၅ မီးဘေးလုံခြုံမှုမရှိ (မီးသတ်ရေးလျှောက်မရှိ) စာကြည့်တိုက်မရှိ	၅ ရေရွာ/ နွေရာသီတွင် ခမ်းခြောက်

ခ။ မှော်မှန်းခြင်း - နောင်လာမည့် (၅) နှစ် အတွင်း ကျေးရွာဖွံ့ဖြိုးရေး မှော်မှန်းလျာထားချက်များအား တင်ပြပါ။

အမျိုးသားအဖွဲ့မှ တင်ပြသောမှော်မှန်းချက်များ	အမျိုးသမီးအဖွဲ့မှ တင်ပြသောမှော်မှန်းချက်များ
၁ ရေကာတာ/ရေဖွဲ့ရန် (ကျေးရွာအတွင်း)	၁ စာသင်ကျောင်းပြုပြင်/ ကိုယ်ပိုင်ကျောင်း
၂ ကျေးရွာခြံစည်းရိုး	၂ ရေကန်ရုံ (ရေဘေးအန္တရာယ်မှ ကင်းရှောင်)
၃ ဆက်သွယ်ရေး ရွာချွန်း ဆက်လမ်း	၃ ကျေးရွာခြံစည်းရိုး (လုံခြုံ စိတ်ချစွာစာသင်ရန်)
၄ မီးဘေးအန္တရာယ် (မီးသတ်ရေးလျှောက်)	၄ ဆေးပေးခန်း
၅ လျှပ်စစ်ဖိတ်/ ဆေးပေးခန်း	၅ စာကြည့်တိုက်



၈။ လူထုစီမံကိန်း၏ လာမည့် (၄) နှစ်အတွက် အကျုံးဝင်သော ဦးစားပေး ဖွံ့ဖြိုးတိုးတက်မှု လုပ်ငန်း အစီအစဉ်များအားဖော်ပြပါ။

အဆင့်	ကျေးရွာအတွက် ဦးစားပေး ဖွံ့ဖြိုးတိုးတက်မှု လုပ်ငန်းစဉ်များ	အဆိုပြုသူ (အမျိုးသားများ/ အမျိုးသမီးများ/ အမျိုးသား+ အမျိုးသမီး)	ခန့်မှန်းကုန်ကျ စရိတ်	အကျိုးခံစားခွင့်ရှိသူ ခန့်မှန်းခြေအရေအတွက်
၁	ဘက်စုံသုံး ချိတ်	ကျား/မ	၂၅၀၀၀၀၀၀	၇၇၁
၂	ကျောက်ချောရမ်း (ရွာတွင်း ၂၅၅၆၆)	ကျား/မ	၁၀၀၀၀၀၀၀	၇၇၁
၃	စာကြည့်တိုက်	ကျား	၂၅၀၀၀၀၀၀	၇၇၁
၄	ဆေးပေးချိတ်	မ	၁၅၀၀၀၀၀၀	၇၇၁
၅				

၉။ လူထုစီမံကိန်း၏ လာမည့် (၄) နှစ်အတွက် အကျုံးမဝင်သော ဦးစားပေး ဖွံ့ဖြိုးတိုးတက်မှု လုပ်ငန်း အစီအစဉ်များအားဖော်ပြပါ။

အဆင့်	ကျေးရွာအတွက် ဦးစားပေး ဖွံ့ဖြိုး တိုးတက်မှု လုပ်ငန်းစဉ်များ	အဆိုပြုသူ (အမျိုးသားများ/ အမျိုးသမီးများ/ အမျိုးသား+ အမျိုးသမီး)	အခန်းကဏ္ဍ
၁	မြေထိန်းနံရံ	ကျား/မ	အသေးစား ဆည်မြောင်း တာဝန်
၂			
၃			
၄			
၅			

ခေါင်းဆောင်၊ ကျေးရွာစီမံကိန်းအထောက်အကူပြုကော်မတီမှ အတည်ပြုသည်။

အမည် ဦးကျော်မိုးဆွေ လက်မှတ် [Signature] နေ့စွဲ 4.11.2017



၁၀.၃။ တတိယနှစ်စက်ဝန်း ကျေးရွာဖွံ့ဖြိုးရေးအစီအစဉ် (ပုံစံ-၃)

ပုံစံ - ၀-၃ ကျေးရွာဖွံ့ဖြိုးရေး ဦးစားပေးအစီအစဉ် (Form PC 3) (3rd Cycle - New)

လယ်ဥယျာဉ်များ၊ အဆင့်(၃)ကျေးရွာမှော်မှန်းချက် အစည်းအဝေးပြီးဆုံးသောအခါ ကျေးရွာစီမံကိန်း အထောက်အကူပြု ကော်မတီ သည် လူထုစည်းရုံးရေးမှူးအကူအညီဖြင့် ဤပုံစံကိုပြည့်စုံအောင် ဖြည့်သွင်းရမည်။

လူထုစည်းရုံးရေးမှူး/ဝန်ထမ်း အမည် - ဦးခြင်းချမ်းဝင်း

နေ့စွဲ <u>၂၅ . ၉ . ၂၀၁၈</u>	စက်ဝန်းအား အမှတ်ခြစ်ပါ (✓) <input type="checkbox"/> စက်ဝန်း(၁) <input type="checkbox"/> စက်ဝန်း(၂) <input type="checkbox"/> ဇာတ်ဝန်း(၃) <input type="checkbox"/> စက်ဝန်း(၄) <input type="checkbox"/>
--------------------------------	---

ပြည်နယ်/တိုင်း - ပဲခူး	မြို့နယ် - ပန်းတောင်း	ကျေးရွာအုပ်စု - <u>ဦးငါးခြေ</u>	ကျေးရွာ - <u>ဦးခွဲ</u>
------------------------	-----------------------	---------------------------------	------------------------

က။ အခက်အခဲအတားအဆီးများအားစွဲစနစ်ခြင်း - ယခုလက်ရှိအခြေအနေတွင်ဤကျေးရွာဖွံ့ဖြိုးတိုးတက်ရေးအတွက် အဓိကအခက်အခဲအတားအဆီးများသည် မည်သည်များဖြစ်ပါသနည်း။ (အမျိုးသား/သမီး အနည်းဆုံး အခက်အခဲ ၅ ခုစီဖော်ပြပါ)

အုပ်စုစွဲ စွဲစနစ်များမှ တင်ပြသောအခက်အခဲအတားအဆီးများ	
<ul style="list-style-type: none"> ▶ လမ်းပန်းဆက်သွယ်ရေး မကောင်းသည့် အတွက် ပညာရေး၊ ကျန်းမာရေး၊ စီးပွားရေး၊ အခက်အခဲရှိပြီး၊ ဝင်ရောက်ရခဲပါးပါး ဖြစ်ပါသည်။ 	<input type="checkbox"/> ကျား ၀၀ <input checked="" type="checkbox"/> ကျား+၀
<ul style="list-style-type: none"> ▶ လျှပ်စစ်မီးမရှိခြင်းကြောင့် သစ်ရွေးသစ်စာ သွားလာရ အခက်ခဲဖြစ်ပြီး၊ ကလေးများ ပညာသင်ကြားရေး အတွက် နှောင့်နှေး ဖြစ်ပါသည်။ 	<input type="checkbox"/> ကျား ၀၀ <input checked="" type="checkbox"/> ကျား+၀
<ul style="list-style-type: none"> ▶ - ရေကောင်းရေဆိုး ရရှိမှု နည်းပါးပြီး ရေပိုမိုရရှိရန်အတွက် အချိန်ကုန်ဆုံးပါးစေပါသည်။ ▶ - အသက်မွေးဝမ်းကြေးလုပ်ငန်းများ ကျွမ်းကျင်မှုမရှိသည့် အတွက် အလုပ်ရရှိရခဲပါးပါး ဖြစ်ပါသည်။ 	<input type="checkbox"/> ကျား ၀၀ <input checked="" type="checkbox"/> ကျား+၀
<ul style="list-style-type: none"> ▶ - အစည်းအဝေးများ၊ အစည်းအဝေးများ ဖြုတ်ချက် ရှေ့ဆောင်အဖွဲ့အစည်း ဖြစ်ပါသည်။ ▶ - ကျောင်းခြံဆင်းရီးမရှိသည့် အတွက် ကလေးများ ပညာသင်ကြားရေး အတွက် အခက်အခဲရှိပါသည်။ 	<input checked="" type="checkbox"/> ကျား+၀ <input checked="" type="checkbox"/> ကျား+၀
<ul style="list-style-type: none"> ▶ - ဒုက္ခသည်များအားဖြင့် ကမ်းပါးမြို့ခြင်းကြောင့် အခက်ခဲဖြစ်ပြီး၊ လယ်မြေများ နှုံး ဖြစ်ပါသည်။ 	<input type="checkbox"/> ကျား+၀ <input type="checkbox"/> ကျား+၀

ခ။ မှော်မှန်းခြင်း နောင်လာမည့် (၅)နှစ် အတွင်း ကျေးရွာဖွံ့ဖြိုးရေး မှော်မှန်းလျာထားချက်များအား တင်ပြပါ။

အုပ်စုစွဲ စွဲစနစ်များမှ တင်ပြသောအခက်အခဲအတားအဆီးများ	
<ul style="list-style-type: none"> ▶ ရွာတွင်းလမ်း၊ အစည်းအဝေးလမ်းများ ကောင်းမွန်လာပါက စီးပွားရေးလုပ်ငန်းများ အခက်ခဲမရှိပါ။ ကလေးများ ခွင့်တိုထမ်းများ သွားလာရေးအခက်ခဲမရှိပါ။ 	<input type="checkbox"/> ကျား ၀၀ <input checked="" type="checkbox"/> ကျား+၀
<ul style="list-style-type: none"> ▶ လျှပ်စစ်မီးမရှိပါက သစ်ရွေးသစ်စာ သွားလာရ အခက်ခဲဖြစ်ပြီး၊ ကလေးများ ပညာသင်ကြားရေး အတွက် အခက်ခဲဖြစ်ပါသည်။ 	<input checked="" type="checkbox"/> ကျား ၀၀ <input checked="" type="checkbox"/> ကျား+၀
<ul style="list-style-type: none"> ▶ ဒုက္ခသည်များအားဖြင့် ကမ်းပါးမြို့ခြင်းကြောင့် အခက်ခဲဖြစ်ပြီး၊ လယ်မြေများ နှုံး ဖြစ်ပါသည်။ 	<input type="checkbox"/> ကျား ၀၀ <input checked="" type="checkbox"/> ကျား+၀
<ul style="list-style-type: none"> ▶ အစည်းအဝေးများ၊ အစည်းအဝေးများ ဖြုတ်ချက် ရှေ့ဆောင်အဖွဲ့အစည်း ဖြစ်ပါသည်။ ▶ - ကျောင်းခြံဆင်းရီးမရှိပါက ကလေးများ ပညာသင်ကြားရေး အတွက် အခက်ခဲမရှိပါ။ 	<input type="checkbox"/> ကျား ၀၀ <input checked="" type="checkbox"/> ကျား+၀
<ul style="list-style-type: none"> ▶ ကျောင်းခြံဆင်းရီးမရှိပါက ကလေးများ ပညာသင်ကြားရေး အတွက် အခက်ခဲမရှိပါ။ 	<input checked="" type="checkbox"/> ကျား ၀၀ <input checked="" type="checkbox"/> ကျား+၀



က။ လူထုပီပီကိန်း၏ လာမည့် (၄)နှစ်အတွက် အကန့်မဝင်သော ဦးစားပေး ဖွံ့ဖြိုးတိုးတက်မှု လုပ်ငန်း အစီအစဉ်များအားဖော်ပြပါ။

ဦးစားပေးအဆင့်	ကျေးရွာအတွက် ဦးစားပေး ဖွံ့ဖြိုးတိုးတက်မှု လုပ်ငန်းစဉ်များ	အဆိုပြုသူ (အမျိုးသားများ/ အမျိုးသမီးများ/ အမျိုးသား+ အမျိုးသမီး)	အခန်းကဏ္ဍ	ဦးစားပေးအဆင့် သတ်မှတ်ချက်	ခန့်မှန်း ကုန်ကျစရိတ်	အကျိုးစီးပွားနှင့် ရရှိသည့် ဝန်ထုတ်အရအတွက်		
						ကျား	မ	ပေါင်း
၁	ဘက်စုံသုံးအိမ်အိမ်	က+မ	ကျေးရွာ အခြေခံအဆောက်အအုံ	၁	၁၈,၀၀၀,၀၀၀	၃၃၃	၃၃၂	၆၆၅
၂	ကျေးရွာအတွင်း ခရိုင်ရုံးချုပ်	က	ပညာရေး	၂	၈,၀၀၀,၀၀၀	၃၃၃	၃၃၂	၆၆၅
၃	အိမ်ထဲမှ ကျေးရွာအတွက် ရေလေးစေရေး	က+မ	ရေလေးစေရေး	၃	၇,၀၀၀,၀၀၀	၃၃၃	၃၃၂	၆၆၅
၄	အိမ်ထဲမှ ရေလေးစေရေး	က+မ	ရေလေးစေရေး	၄	၇,၀၀၀,၀၀၀	၃၃၃	၃၃၂	၆၆၅
၅	အိမ်ထဲမှ ရေလေးစေရေး	က+မ	ရေလေးစေရေး	၅	၃,၀၀၀,၀၀၀	၃၃၃	၃၃၂	၆၆၅

လ။ လူထုပီပီကိန်း၏ လာမည့် (၄) နှစ်အတွက် အကန့်မဝင်သော ဦးစားပေး ဖွံ့ဖြိုးတိုးတက်မှု လုပ်ငန်း အစီအစဉ်များအားဖော်ပြပါ။

အဆင့်	ကျေးရွာအတွက် ဦးစားပေး ဖွံ့ဖြိုးတိုးတက်မှု လုပ်ငန်းစဉ်များ	အဆိုပြုသူ (အမျိုးသားများ/ အမျိုးသမီးများ/ အမျိုးသား+ အမျိုးသမီး)	အခန်းကဏ္ဍ
၁	အိမ်ထဲမှ ရေလေးစေရေး	က+မ	အခြေခံအဆောက်အအုံ
၂			
၃			
၄			
၅			

ခေါင်းဆောင်၊ ကျေးရွာပီပီကိန်းအထောက်အကူပြုကော်မတီမှ အတည်ပြုသည်။

အမည် ဦးထွန်းကျော် လက်မှတ် [Signature] နေ့စွဲ ၂၅.၀၉.၂၀၁၈



၁၀.၄။စတုတ္ထနှစ်စက်ဝန်း ကျေးရွာဖွံ့ဖြိုးရေးအစီအစဉ် (ပုံစံ-၃)

Padaung CDD	M&E/ MIS	4 th Cycle
ပုံစံ - စ-၃ ကျေးရွာဖွံ့ဖြိုးရေး ဦးစားပေးအစီအစဉ် (Form PC 3)		
လမ်းညွှန်ချက်၊ အဆင့်(၃)ကျေးရွာမှော်မှန်းချက်အစည်းအဝေးပြီးဆုံးသောအခါ ကျေးရွာစီမံကိန်း အထောက်အကူပြု ကော်မတီသည် လူထုစည်းရုံးရေးမှူးအကူအညီဖြင့် ဤပုံစံကိုပြည့်စုံအောင် ဖြည့်သွင်းရမည်။		
လူထုစည်းရုံးရေးမှူး/ဝန်ထမ်း အမည် - ဦး ဖောင့်ယူလင်း		
နေ့စွဲ - 10. 12. 2019	စက်ဝန်းအား အမှတ်ခြစ်ပါ (✓) <input type="checkbox"/> စက်ဝန်း(၁) <input type="checkbox"/> စက်ဝန်း(၂) <input type="checkbox"/> စက်ဝန်း(၃) <input type="checkbox"/> စက်ဝန်း(၄)	
ပြည်နယ်/တိုင်း - ပဲခူး	မြို့နယ် - ပန်း	ကျေးရွာအုပ်စု - လှိုင်ကြီး ကျေးရွာ - ပိန္နဲခုံ
တောင်း		
က။ အခက်အခဲအတားအဆီးများအားဆွေးနွေးခြင်း - ယခု လက်ရှိအခြေအနေတွင် ဤကျေးရွာ ဖွံ့ဖြိုးတိုးတက်ရေးအတွက် အဓိက အခက်အခဲအတားအဆီးများသည် မည်သည်များ ဖြစ်ပါသနည်း။ (အမျိုးသား/ သမီး အနည်းဆုံး အခက်အခဲ ၅ ခုစီ ဖော်ပြပါ။)		
အုပ်စုဖွဲ့ ဆွေးနွေးမှုများမှ တင်ပြသောအခက်အခဲ အတားအဆီးများ		
၁။	မိုးရာ သီတင်းခွင် ချောင်းရေတို့ ကမ်းခြင်း ကြောင့် ကမ်းပါး များပြိုကျ ကျောင်းမြေ၊ ဟိမ်ခြံမြေ များ ဆုံးရှုံးရခြင်း ဖြစ်ပေါ်လာပါ။	<input type="checkbox"/> ကျား <input type="checkbox"/> မ <input checked="" type="checkbox"/> ကျား + မ
၂။	ကျောင်းခြံ စည်းရုံးမှု၊ များလုံခြုံမှု မရှိ၍ ကျောင်းနှင့်ကလေးများ ဖမ်းဆီးခြင်း ရှိပေလျှင် ဖြစ်ပေါ်လာပါ။	<input type="checkbox"/> ကျား <input type="checkbox"/> မ <input checked="" type="checkbox"/> ကျား + မ
၃။	သက်ဆွယ်ရေးလမ်း မရှိသောကြောင့် ပညာရေး၊ ကျန်းမာရေး၊ စီးပွားရေး ဖွံ့ဖြိုး တိုးတက်မှု ဖြစ်ပေါ်လာခြင်း မရှိပါ။	<input type="checkbox"/> ကျား <input type="checkbox"/> မ <input checked="" type="checkbox"/> ကျား + မ
၄။	မီး မရှိသဖြင့် ည ဘာသာရေး၊ ကျောင်း သား များ စာကြည့်တိုက် တို့ ဖွင့်လှစ်ပေးခြင်း မရှိပါ။	<input type="checkbox"/> ကျား <input type="checkbox"/> မ <input checked="" type="checkbox"/> ကျား + မ
၅။	ချောင်းကူး၊ တံတား မရှိသောကြောင့် မိုး၊ ဆောင်းရာသီများတွင် ပျက်စီးမှုများ ဖြစ်ပေါ်ခြင်း ဖြစ်ပေါ်လာပါ။	<input type="checkbox"/> ကျား <input type="checkbox"/> မ <input checked="" type="checkbox"/> ကျား + မ
၆။	ဆေးပေးဆုံးမမှု မရှိသဖြင့် အရေးပေါ် ကျန်းမာရေး များ ဖြစ်ပေါ်လာခြင်း ဖြစ်ပေါ်လာပါ။	<input type="checkbox"/> ကျား <input type="checkbox"/> မ <input checked="" type="checkbox"/> ကျား + မ
၇။	အသက်မွေးဝမ်းကြောင်း သင်တန်းများ မရှိသောကြောင့် မိသားစုဝင်ငွေ နည်းပါး၍ စီးပွားရေး ကြပ်တည်း ချေမှုမ်း ဖြစ်ပေါ်လာပါ။	<input type="checkbox"/> ကျား <input type="checkbox"/> မ <input type="checkbox"/> ကျား + မ
		<input type="checkbox"/> ကျား <input type="checkbox"/> မ <input type="checkbox"/> ကျား + မ
		<input type="checkbox"/> ကျား <input type="checkbox"/> မ <input type="checkbox"/> ကျား + မ
		<input type="checkbox"/> ကျား <input type="checkbox"/> မ <input type="checkbox"/> ကျား + မ
		<input type="checkbox"/> ကျား <input type="checkbox"/> မ <input type="checkbox"/> ကျား + မ



Padaung CDD

M&E/ MIS

4th Cycle

၈။ မျှော်မှန်းခြင်း - နောင်လာမည့် (၅)နှစ် အတွင်း ကျေးရွာဖွံ့ဖြိုးရေး မျှော်မှန်းလျာထားချက်များအား တင်ပြပါ။

အုပ်စုခွဲဆွေးနွေးမှုများမှ တင်ပြသော မျှော်မှန်းလျာထားချက်များ

၁။	ရေကာတာရှိပါက မိုး ရာသီတွင်ရေတိုက်စားခြင်းကြောင့် ကမ်းပါး များဖြိုကျ ကျောင်းခြေ၊ ဟိုပြင်ခြေ မြေများ ဆုံးရှုံးခြင်း မှ ကင်းဝေးလာမည်။	<input type="checkbox"/> ကျား <input type="checkbox"/> မ <input checked="" type="checkbox"/> ကျား+ မ
၂။	ကျောင်းခြေဆင်းရီး များ လုံခြုံလာပါက ကျောင်း ခွင့်ကလေးများ ဖမ်းလုံခြုံရေး ဗဟုကိတ်ချာလာမည်။	<input type="checkbox"/> ကျား <input type="checkbox"/> မ <input checked="" type="checkbox"/> ကျား+ မ
၃။	ဆက်သွယ်ရေးလမ်း ရှိလာပါက ပညာရေး၊ ကျန်းမာရေး၊ မီးပွားရေး ဖွံ့ဖြိုးတိုးတက်လာမည်။	<input type="checkbox"/> ကျား <input type="checkbox"/> မ <input checked="" type="checkbox"/> ကျား+ မ
၄။	မီးရှိလာပါက ဥပမာအားဖြင့် လာရေး၊ ကျောင်းသားများ စာကြည့်စာရင်း တို့ ဗဟုကိတ်ချာလာမည်။	<input type="checkbox"/> ကျား <input type="checkbox"/> မ <input checked="" type="checkbox"/> ကျား+ မ
၅။	ကျောင်း ကူးတံတား ရှိလာပါက ရာသီမရွေး သွားလာနိုင်စွမ်း ပညာရေး၊ ကျန်းမာရေး၊ မီးပွားရေး များ ဖွံ့ဖြိုးတိုးတက်လာမည်။	<input type="checkbox"/> ကျား <input type="checkbox"/> မ <input checked="" type="checkbox"/> ကျား+ မ
၆။	ဆေးပေးခန်း ရှိလာပါက အရေးပေါ်ကျန်းမာရေး များ ဖြစ်သော အာဟာရ ကျန်းမာရေး၊ လျှင်မြန်စွာ သန့်ပြုပြီး အသက်ဆုံးရှုံးမှု များ လျော့နည်းလာမည်။	<input type="checkbox"/> ကျား <input type="checkbox"/> မ <input checked="" type="checkbox"/> ကျား+ မ
၇။	အသက်မွေးဝမ်းကြောင်း သင်တန်းများ ပေးလာပါက မိသားစုဝင် ငွေတိုးလာဖြင့် မီးပွားရေး များ ဖွံ့ဖြိုးတိုးတက်လာမည်။	<input type="checkbox"/> ကျား <input type="checkbox"/> မ <input checked="" type="checkbox"/> ကျား+ မ
		<input type="checkbox"/> ကျား <input type="checkbox"/> မ <input type="checkbox"/> ကျား+ မ
		<input type="checkbox"/> ကျား <input type="checkbox"/> မ <input type="checkbox"/> ကျား+ မ
		<input type="checkbox"/> ကျား <input type="checkbox"/> မ <input type="checkbox"/> ကျား+ မ
		<input type="checkbox"/> ကျား <input type="checkbox"/> မ <input type="checkbox"/> ကျား+ မ
		<input type="checkbox"/> ကျား <input type="checkbox"/> မ <input type="checkbox"/> ကျား+ မ
		<input type="checkbox"/> ကျား <input type="checkbox"/> မ <input type="checkbox"/> ကျား+ မ
		<input type="checkbox"/> ကျား <input type="checkbox"/> မ <input type="checkbox"/> ကျား+ မ



National Community Driven Development Project (Padaung Township, Bago Region)



Padaung CDD M&E/ MIS 4th Cycle

၈။ လူထုစိမ့်ကိန်း၏ လာမည့် (၄) နှစ်အတွက် အကျုံးဝင်သော ဦးစားပေး ဖွံ့ဖြိုးတိုးတက်မှု လုပ်ငန်း အစီအစဉ်များအားဖော်ပြပါ။

ဦးစားပေးအဆင့်	ကျေးရွာအတွက် ဦးစားပေး ဖွံ့ဖြိုး တိုးတက်မှု လုပ်ငန်းစဉ်များ	အဆိုပြုသူ (ကျား/မ/ကျား+မ)	အခန်းကဏ္ဍ	ခန့်မှန်း ကုန်ကျစရိတ်	အကျိုးခံစားခွင့်ရှိသူ ခန့်မှန်းခြေ အရေအတွက်		
					ကျား	မ	ပေါင်း
၁	ရေကာတာ	ကျား+မ	သဘာဝသေချာ အနာဂတ် ဂေဟစနစ်	၅၀၀၀၀၀၀	၃၃၅	၃၃၀	၆၆၅
၂	ကျောင်းခြံ ခင်းရိုး	ကျား+မ	လူမှုစီးပွား	၅၀၀၀၀၀၀	၃၃၅	၃၃၀	၆၆၅
၃	ဆက်သွယ်ရေး လမ်း	ကျား+မ	အခြေခံအထောက်အပံ့	၁၀၀၀၀၀၀၀	၃၃၅	၃၃၀	၆၆၅
၄	ဆီလာ မီး	ကျား+မ	အခြေခံအထောက်အပံ့	၂၀၀၀၀၀၀၀	၃၃၅	၃၃၀	၆၆၅
၅	ချောင်း ရေ တံ တား	ကျား+မ	အခြေခံအထောက်အပံ့	၅၀၀၀၀၀၀၀	၃၃၅	၃၃၀	၆၆၅

၉။ လူထုစိမ့်ကိန်း၏ လာမည့် (၄) နှစ် အတွက် အကျုံးမဝင်သော ဦးစားပေး ဖွံ့ဖြိုးတိုးတက်မှု လုပ်ငန်းအစီအစဉ်များအား ဖော်ပြပါ။

အဆင့်	ကျေးရွာအတွက် ဦးစားပေး ဖွံ့ဖြိုး တိုးတက်မှု လုပ်ငန်းစဉ်များ	အဆိုပြုသူ (ကျား/မ/ကျား+မ)	အခန်းကဏ္ဍ
၁	ဗဟုသုတဖြန့်ဖြူးရေး ဝမ်း ကြောင်း သင်တန်း	မ	သက်မွေးဝမ်းကြောင်း
၂	ဆေးပေးခန်း	ကျား+မ	လူမှုစီးပွား
၃			
၄			
၅			
၆			

ခေါင်းစောင်၊ ကျေးရွာစိမ့်ကိန်း အထောက်အကူပြုကော်မတီမှ အတည်ပြုသည်။

အမည် ဒေါ်ခင်မာမာ လက်မှတ် [Signature] နေ့စွဲ 10.12.19



၁၁။ ကျေးရွာအုပ်စု စီမံကိန်းလုပ်ငန်းခွဲရွေးချယ်ခြင်း (ပုံစံ-၄)

၁၁.၁။ ပထမနှစ်စက်ဝန်း ကျေးရွာအုပ်စု စီမံကိန်းလုပ်ငန်းခွဲရွေးချယ်ခြင်း (ပုံစံ-၄)

ပုံစံ - ၀ - ၄ ကျေးရွာအုပ်စုစီမံကိန်းလုပ်ငန်းခွဲရွေးချယ်ခြင်းပုံစံ (Form PC 4)

လက်ညှိုးမှတ်၊ စီမံကိန်းလုပ်ငန်းခွဲရွေးချယ်မှုအစည်းအဝေးပြီးနောက်တွင် ကျေးရွာအုပ်စု CF/TF ဝါ အကူအညီရယူ၍ ကျေးရွာစီမံကိန်းအဖွဲ့မှ လက်မှတ်ရေးထိုး အဆိုပါပုံစံအား ပြည့်စုံအောင်ဖြည့်သွင်းရမည်။ ဤပုံစံအား ပြည့်စုံစွာဖြည့်သွင်းပြီးပါက ကျေးရွာအုပ်စုမှ ဦးစီးတက်ရောက်ရမည့် အဖွဲ့ဝင်များတွင် TPIC သို့ပေးပို့ရန်အတွက် နောက်ဆက်တွဲအဖြစ် ထားရှိရမည်။ CF မှ ကျေးရွာအုပ်စုရွေးချယ်စီမံကိန်းလုပ်ငန်းခွဲရွေးချယ်ရာ အချက်အလက်များကို MIS သို့ ထည့်သွင်းရမည်။ (ယခုနှစ်စီမံကိန်းလုပ်ငန်းခွဲ မလုပ်ကိုင်သော ကျေးရွာများ မပါဝင်ပါ။)

ကျေးရွာအုပ်စုအမျိုးအမည်: ၂၁.၂.၂၀၁၇ ဦးစီးအဖွဲ့: ၂၁.၂.၂၀၁၇ ဦးစီးအဖွဲ့: ၂၁.၂.၂၀၁၇ ဦးစီးအဖွဲ့: ၂၁.၂.၂၀၁၇ ဦးစီးအဖွဲ့: ၂၁.၂.၂၀၁၇ ဦးစီးအဖွဲ့: ၂၁.၂.၂၀၁၇

စက်ဝန်းအမှတ်(၁) (၂) (၃) (၄) (၅) (၆) (၇) (၈) (၉) (၁၀) (၁၁) (၁၂) (၁၃) (၁၄) (၁၅) (၁၆) (၁၇) (၁၈) (၁၉) (၂၀) (၂၁) (၂၂) (၂၃) (၂၄) (၂၅) (၂၆) (၂၇) (၂၈) (၂၉) (၃၀) (၃၁) (၃၂) (၃၃) (၃၄) (၃၅) (၃၆) (၃၇) (၃၈) (၃၉) (၄၀) (၄၁) (၄၂) (၄၃) (၄၄) (၄၅) (၄၆) (၄၇) (၄၈) (၄၉) (၅၀) (၅၁) (၅၂) (၅၃) (၅၄) (၅၅) (၅၆) (၅၇) (၅၈) (၅၉) (၆၀) (၆၁) (၆၂) (၆၃) (၆၄) (၆၅) (၆၆) (၆၇) (၆၈) (၆၉) (၇၀) (၇၁) (၇၂) (၇၃) (၇၄) (၇၅) (၇၆) (၇၇) (၇၈) (၇၉) (၈၀) (၈၁) (၈၂) (၈၃) (၈၄) (၈၅) (၈၆) (၈၇) (၈၈) (၈၉) (၉၀) (၉၁) (၉၂) (၉၃) (၉၄) (၉၅) (၉၆) (၉၇) (၉၈) (၉၉) (၁၀၀)

ကျေးရွာအမည်	ဆောင်ရွက်မည့် လုပ်ငန်းများ	အတိုင်အထား (အမြင့်၊ အလျား၊ အနံ၊ အဝေးအတွက် စသည်ဖြင့်)	ခန့်မှန်း တိုက်ရိုက် အကျိုးစီးပွားနှင့် ရှိသူများ	အဆိုပြုတင်ပြသူ	ခန့်မှန်းကျန်ကျစိတ်			စုစုပေါင်း
					စီမံကိန်းမှ ထည့်ဝင်မှု	ကျေးရွာမှ ထည့်ဝင်မှု	အခြားထည့်ဝင်မှု (ဖော်ပြပါ) ထည့်ဝင်မှု အမည်/အဖွဲ့	
ဖြောင့်ကျ	ရွာတွင်းလမ်းပြုပြင် (ကျွန်ုပ်တို့ရွာကျေးကားထဲ)	(၁၈၆'x၄'x၀'၆')	(၂၆၈) ဦး	<input type="checkbox"/> ကျား <input type="checkbox"/> မ <input checked="" type="checkbox"/> ကျား+မ	၆,၄၀၀,၀၀၀			၃,၄၀၀,၀၀၀
				<input type="checkbox"/> ကျား <input type="checkbox"/> မ <input type="checkbox"/> ကျား+မ				

1

ကြေးစဉ်	ကျေးရွာအုပ်စု ကျေးရွာအုပ်စု ကျေးရွာအုပ်စု	(၁၂'x၈'x၆') ကျေးရွာအုပ်စု	(၂၅၈)	<input type="checkbox"/> ကျား <input type="checkbox"/> မ <input checked="" type="checkbox"/> ကျား+မ	၃,၅၀၀,၀၀၀			၃,၅၀၀,၀၀၀
ဌာန	ကျေးရွာအုပ်စု ကျေးရွာအုပ်စု ကျေးရွာအုပ်စု	(၁၂'x၈'x၆') ကျေးရွာအုပ်စု	(၃၃၁)	<input type="checkbox"/> ကျား <input type="checkbox"/> မ <input checked="" type="checkbox"/> ကျား+မ	၃,၅၀၀,၀၀၀			၃,၅၀၀,၀၀၀
ပိန္နဲခွံ	ကျေးရွာအုပ်စု (၂'၅'ခက်ကျောင်း + ကျေးရွာအုပ်စု)	(၁၀'x၈'x၆') ကျေးရွာအုပ်စု	(၆၆၈) ဦး	<input type="checkbox"/> ကျား <input type="checkbox"/> မ <input checked="" type="checkbox"/> ကျား+မ	၃,၈၀၀,၀၀၀			၃,၈၀၀,၀၀၀

ရာထူး: ကျေးရွာအုပ်စု စီမံကိန်းအဖွဲ့ဝင်၊ အမှုဆောင်၊ လက်မှတ်၊ ရက်စွဲ

အမှုဆောင်၊ လက်မှတ်၊ ရက်စွဲ
 ဦးအောင်ကျော်
 ဦးကျော်စွာ
 ဦးကျော်စွာ

ဦးကျော်စွာ
 ဦးကျော်စွာ
 ဦးကျော်စွာ

2

၁၁. ၂။ ဒုတိယနှစ်စက်ဝန်းကျေးရွာအုပ်စု စီမံကိန်းလုပ်ငန်းခွဲရွေးချယ်ခြင်း (ပုံစံ-၄)

ပုံစံ - ၈ - ၄ ကျေးရွာအုပ်စုစီမံကိန်းလုပ်ငန်းခွဲရွေးချယ်ခြင်းပုံစံ (Form PC 4)

လမ်းညွှန်ရွက်၊ စီမံကိန်းလုပ်ငန်းခွဲရွေးချယ်မှုအစည်းအဝေးပြီးနောက်တွင် ကျေးရွာအုပ်စုမှ CF/TF ဝါ အကူအညီရယူ၍ ကျေးရွာစီမံကိန်းကော်မတီမှ လက်မှတ်ရေးထိုးပြီး အဆိုပါပုံစံအား ပြည်နယ်အောင်ခြေညှိသွင်းရမည်။ ဤပုံစံအား ပြည်နယ်ရွာခြေညှိသွင်းပြီးပါက ကျေးရွာအုပ်စုမှ မြို့တော်တက်ရေးစီမံချက်တွင် TPIC သို့ ပေးပို့ရန်အတွက် နောက်ဆက်တွဲအဖြစ် ထားရှိရမည်။ CF မှ ကျေးရွာတစ်ရွာချင်းစီ၏ စီမံကိန်းလုပ်ငန်းခွဲဆိုင်ရာ အချက်အလက်များကို MIS သို့ ထည့်သွင်းရမည်။ (ယခုနှစ်စီမံကိန်းလုပ်ငန်းခွဲ မလုပ်ကိုင်သော ကျေးရွာများ မပါဝင်ပါ။)			
ကျေးရွာစည်းရုံးရေးမှူး/ဝန်ထမ်းအမည် ဦးမြတ်ဖြိုးချောင်			
နေ့စွဲ	၂၃.၁၁.၂၀၁၇	စက်ဝန်းအားအမှတ်ခြစ်ပေးပါ(✓) ဝက်ဝန်း(၁) ဖတ်ဝန်း(၂) ဝက်ဝန်း(၃) ဝက်ဝန်း(၄)	
ပြည်နယ်/တိုင်း	ပဲခူး	မြို့နယ်	ယိုးဒယား
		ကျေးရွာအုပ်စု	ဂဠုန်မြို့

ကျေးရွာအမည်	ဆောင်ရွက်မည့် လုပ်ငန်းများ	အတိုင်းအတာ (အမြင့်/အလျား x အနံ၊ အရေအတွက် စသည်ဖြင့်)	ခန့်မှန်း တိုက်ရိုက် အကျိုးစီးပွားနှင့် ရှိသူများ	အဆိုပြုတင်ပြသူ	ခန့်မှန်းကျန်ကျစရိတ်			
					စီမံကိန်းမှ ထည့်ဝင်မှု	ကျေးရွာမှ ထည့်ဝင်မှု	အခြားထည့်ဝင်မှု (ခေါ်ပြုပါ) ထည့်ဝင်ငွေ၊ အမည်/အဖွဲ့	စုစုပေါင်း
စိုပြောဆည် ကျေးရွာ	ရွာဝင်မြေသားလမ်း	၁၅၀' x ၁၀' x ၁၂ "	၂၅၇၂	<input type="checkbox"/> ကျား <input type="checkbox"/> မ <input type="checkbox"/> ကျား+ မ	၁၀၅၆၀၀၀	-	၂	၁၀၅၆၀၀၀
ဇွန်ဝ ကျေးရွာ	ရွာဝင်မြေသားလမ်း	၁၅၀' x ၁၀' x ၁၂ "	၃၃၁	<input type="checkbox"/> ကျား <input type="checkbox"/> မ <input type="checkbox"/> ကျား+ မ	၁၀၅၆၀၀၀	-	၂	၁၀၅၆၀၀၀

ဦးသက်မောင်ထွေး < ကိုင်းဒီရီး အုပ်စုစီမံကိန်းဥက္ကဋ္ဌ >
 dea
 ၂၃.၁၁.၂၀၁၇

1

				<input type="checkbox"/> ကျား <input type="checkbox"/> မ <input type="checkbox"/> ကျား+ မ						
				<input type="checkbox"/> ကျား <input type="checkbox"/> မ <input type="checkbox"/> ကျား+ မ						
				<input type="checkbox"/> ကျား <input type="checkbox"/> မ <input type="checkbox"/> ကျား+ မ						

ရာထူး ကျေးရွာအုပ်စု စီမံကိန်းကော်မတီ ဥက္ကဋ္ဌ အမည် လက်မှတ် ရက်စွဲ

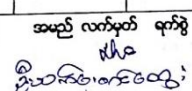
 ဦးသက်မောင်ထွေး
 ၂၀၁၇ ခု ဇူလိုင်လ ၁၇ ရက်
 စီမံကိန်းဥက္ကဋ္ဌ

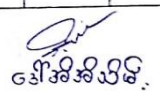
 ဒေါ်အိအိအိအိ
 ကိုင်းဒီရီး အုပ်စု
 စီမံကိန်းဥက္ကဋ္ဌ

2



၁၁.၃။ တတိယနှစ်စက်ဝန်းကျေးရွာအုပ်စု စီမံကိန်းလုပ်ငန်းခွဲရွေးချယ်ခြင်း (ပုံစံ-၄)

ပုံစံ - ၈ - ၄ ကျေးရွာအုပ်စုစီမံကိန်းလုပ်ငန်းခွဲရွေးချယ်ခြင်းပုံစံ (Form PC 4)

လယ်ဥယျာဉ် စီမံကိန်းလုပ်ငန်းခွဲရွေးချယ်မှုအစည်းအဝေးပြီးနောက်တွင် ကျေးရွာအုပ်စု CF/TF တို့၏ အကူအညီရယူ၍ ကျေးရွာစီမံကိန်းအဖွဲ့မှ လက်မှတ်ရေးထိုးပြီး အဆိုပါပုံစံအား ပြည့်စုံအောင်ဖြည့်သွင်းရမည်။ ဤပုံစံအား ပြည့်စုံစွာဖြည့်သွင်းပြီးပါက ကျေးရွာအုပ်စုမှ ငြိမ်းတက်ရေးစီမံချက်တွင် TPLC သို့မဟုတ်ရန်အတွက် နောက်ဆက်တွဲအဖြစ် ထားရှိရမည်။ CF မှ ကျေးရွာအုပ်စုရွေးချယ်မှုစီမံကိန်းလုပ်ငန်းခွဲဆိုင်ရာ အချက်အလက်များကို MIS သို့ထည့်သွင်းရမည်။ (ယနေ့စီမံကိန်းလုပ်ငန်းခွဲ မလုပ်ကိုင်သော ကျေးရွာများ မပါဝင်ပါ။)

ကျေးရွာအုပ်စုရွေးချယ်မှု/ဝန်ထမ်းအမည် ဦးထွန်းစောင့် (၉၀/၀၀ ဒုတိယအဖွဲ့)

နေ့စွဲ ၇၀ . ၇၀ . ၂၀၁၈ စက်ဝန်းအားအမှတ်ဖြစ်ပေးပါ။(✓) □စက်ဝန်း(၀) □စက်ဝန်း(၂) □စက်ဝန်း(၃)

ပြည်နယ်/တိုင်း ပဲခူး၊ ညွှန်ကြားရေးဦးစီးဌာန၊ ဝန်ကြီးဌာန၊ ကျေးရွာအုပ်စု ဝန်ကြီးဌာန

ကျေးရွာအမည်	ဆောင်ရွက်မည့် လုပ်ငန်းများ	အတိုင်းအတာ	ခန့်မှန်း တိုက်ရိုက် အကျိုးခံစားခွင့် ရှိသူများ	အဆိုပြုတင်ပြသူ	ခန့်မှန်းကုန်ကျစရိတ်			ခုစုပေါင်း
					စီမံကိန်းမှ ထည့်ဝင်မှု	ကျေးရွာမှ ထည့်ဝင်မှု	အခြားထည့်ဝင်မှု (ခေါ်မြဲပါ) အမည်/အဖွဲ့	
ပြောင်ကျ	၆၅၀၀၀၀	၅၅၀၀၀၀	၂၇၇	<input type="checkbox"/> ကျား <input type="checkbox"/> မ <input checked="" type="checkbox"/> ကျား+မ	၂၇၀၀၀၀၀			၂၇၀၀၀၀၀
ပြောင်ကျ	စာသင်ကျောင်း ခြံစည်းခိုင်း	၅၂၀၂၅၀၂	၂၇၇	<input type="checkbox"/> ကျား <input type="checkbox"/> မ <input checked="" type="checkbox"/> ကျား+မ	၇၀၀၀၀၀၀			၇၀၀၀၀၀၀
ပိန္နဲခုံ	ဘက်စုံခုံ ခိုခင်း	၇၀၂၇၀၂၅	၆၆၅	<input type="checkbox"/> ကျား <input type="checkbox"/> မ <input checked="" type="checkbox"/> ကျား+မ	၁၅၅၀၀၀၀၀			၁၅၅၀၀၀၀၀
တောင်ကျိုင်း	၆၅၀၀၀၀	၂၆၀၀၀၀	၁၈၈	<input type="checkbox"/> ကျား <input type="checkbox"/> မ <input checked="" type="checkbox"/> ကျား+မ	၇၀၀၀၀၀၀			၇၀၀၀၀၀၀
				<input type="checkbox"/> ကျား <input type="checkbox"/> မ <input type="checkbox"/> ကျား+မ				

ရက်စွဲ ကျေးရွာအုပ်စု စီမံကိန်းအဖွဲ့မှ အမည် ဦးထွန်းစောင့်၊ လက်မှတ် ရက်စွဲ ၇၀.၇၀.၂၀၁၈.

ဝန်ကြီးဌာန၊ ဝန်ကြီးဌာန၊ ဝန်ကြီးဌာန ၇၀/၇၀.၂၀၁၈



National Community Driven Development Project (Padaung Township, Bago Region)



၁၁.၄။စတုတ္ထနှစ်စက်ဝန်းကျေးရွာအုပ်စု စီမံကိန်းလုပ်ငန်းခွဲရွေးချယ်ခြင်း (ပုံစံ-၄)

ပုံစံ - ၈ - ၄ ကျေးရွာအုပ်စုစီမံကိန်းလုပ်ငန်းခွဲရွေးချယ်ခြင်းပုံစံ (Form PC 4)

လမ်းညွှန်ရွက် စီမံကိန်းလုပ်ငန်းခွဲရွေးချယ်မှုအစည်းအဝေးပြီးနောက်တွင် ကျေးရွာအုပ်စု CF/TF တို့၏ အကူအညီရယူ၍ ကျေးရွာစီတောက်တော်မဟုတ်မှ လက်မှတ်ရေးထိုးပြီး အဆိုပါပုံစံအား ပြည့်စုံအောင်ဖြည့်သွင်းရမည်။ ဤပုံစံအား ပြည့်စုံစွာဖြည့်သွင်းပြီးပါက ကျေးရွာအုပ်စုမှ ဖြန့်ဖြူးတိုးတက်ရေးစီမံချက်တွင် TPIC သို့ ပေးပို့ရန်အတွက် နောက်ဆက်တွဲအဖြစ် ထားရှိရမည်။ CF မှ ကျေးရွာတစ်ရွာချင်းစီ၏ စီမံကိန်းလုပ်ငန်းခွဲဆိုင်ရာ အချက်အလက်များကို MIS သို့ ထည့်သွင်းရမည်။ (ယခုနှစ်စီမံကိန်းလုပ်ငန်းခွဲ မလုပ်ကိုင်သော ကျေးရွာများ မပါဝင်ပါ။)

ကျေးရွာစည်းရုံးရေးမှူး/ဝန်ထမ်းအမည် ဦး: ခင်သီလီ

နေ့စွဲ ၂၃. ၁၂. ၂၀၁၇ စက်ဝန်းအားအမှတ်ခြစ်ပေးပါ။(✓) ဝတ်ဝန်း(၁) ဝတ်ဝန်း(၂) ဝတ်ဝန်း(၃)
 မဝတ်ဝန်း(၄)

ပြည်နယ်/တိုင်း - ပဲခူးတိုင်း ဟို့ဒူး - မြို့နယ် - မန်းတောင်မြို့နယ် ယိုးဒယားမြစ် - ကျေးရွာအုပ်စု တီးကြီး

ကျေးရွာအမည်	ဆောင်ရွက်မည့် လုပ်ငန်းများ	အတိုင်းအတာ	ဧရိယာ တိုက်ရိုက် အကျုံးပြုစာရင်း ဝါးယုများ	အဆိုပြု တင်ပြသူ	ဧရိယာကျွန်းကျယ်			စုစုပေါင်း
					စီမံကိန်းမှ ထည့်ဝင်မှု	ကျေးရွာမှ ထည့်ဝင်မှု	အခြားထည့်ဝင်မှု (ဖော်ပြပါ) ထည့်ဝင်ငွေ အမည်/အဖွဲ့	
တီးကြီး	တက်ရုံထုံးခန်းမ	၁၀' x ၁၀' x ၁၂'	ကျား - ၃၂၅ မ - ၁၇၉ ပေါင်း - ၅၀၄	□ ကျား □ မ □ ကျား+မ	၂၁၀၀၀၀၀၀			၂၁၀၀၀၀၀၀
တောင်ကြီး	တက်ရုံထုံးခန်းမ	၃၀' x ၄၀' x ၁၂'	ကျား - ၄၉ မ - ၁၀၅ ပေါင်း - ၁၅၄	□ ကျား □ မ □ ကျား+မ	၁၁၀၀၀၀၀၀			၁၁၀၀၀၀၀၀
မြင်းစက်	သစ်တောစိုက်ပျိုးရေး ဝန်ဆောင်ခန်းမ	၁၅၀' x ၁၀' x ၁၂'	ကျား - ၁၁၀ မ - ၁၀၅ ပေါင်း - ၂၁၅	□ ကျား □ မ □ ကျား+မ	၄၄၀၀၀၀၀၀			၄၄၀၀၀၀၀၀
ပုဇွန်	ဆေးဝါးခန်းမ	၅၀၀'	ကျား - ၁၆၇ မ - ၁၆၇ ပေါင်း - ၃၃၄	□ ကျား □ မ □ ကျား+မ	၅၀၀၀၀၀၀၀			၅၀၀၀၀၀၀၀

ကျေးရွာအမည်	ဆောင်ရွက်မည့် လုပ်ငန်းများ	အတိုင်းအတာ	ဧရိယာ တိုက်ရိုက် အကျုံးပြုစာရင်း ဝါးယုများ	အဆိုပြု တင်ပြသူ	ဧရိယာကျွန်းကျယ်			စုစုပေါင်း
					စီမံကိန်းမှ ထည့်ဝင်မှု	ကျေးရွာမှ ထည့်ဝင်မှု	အခြားထည့်ဝင်မှု (ဖော်ပြပါ) ထည့်ဝင်ငွေ အမည်/အဖွဲ့	
				□ ကျား □ မ □ ကျား+မ				
				□ ကျား □ မ □ ကျား+မ				
				□ ကျား □ မ □ ကျား+မ				
				□ ကျား □ မ □ ကျား+မ				
				□ ကျား □ မ □ ကျား+မ				
				□ ကျား □ မ □ ကျား+မ				

ရာထူး - ကျေးရွာအုပ်စု စီမံကိန်းစာရင်းစဉ်ဆိုင်ရာ အမည် လက်မှတ် ရက်စွဲ

ဒေါ်ခင်အေး ၂၃.၁၂.၂၀၁၇



၁၂။ အစည်းအဝေးမှတ်တမ်းများ

လူထုပတ်ဝန်းကျင်ထိန်းသိမ်းရေးနှင့် တောင်ခြေဖွံ့ဖြိုးရေး
ပထမအကြိမ်
အစည်းအဝေးမှတ်တမ်း

အစည်းအဝေးရည်ရွယ်ချက်	၀၁၁၀ ကျေးရွာမှ ဖြိုးလှေအခြေခံသဘာဝအစားများကို နားလည်အားပေးခြင်း၊ လူထုပူးပေါင်းပါဝင်သော လူမှုဆန်းစစ်ချက်များ ဖော်ထုတ်ရန်နှင့် ကျေးရွာ စေတနာ့ထုတ်ဖန်ရေး ချယ်ရုပ်ဖန်တီးခြင်း
ကျေးရွာအမည်	ဖိန့်ချုံ
ကျေးရွာအုပ်စုအမည်	ကိုင်းကြီး
နေ့စွဲ။ 10.12.2019	နေရာ။ ဘဉ်းတော်ကြီး၊ ကျေးရွာ
တက်ရောက်သူဦးရေ ကျား (42) ဦး မ (57) ဦး ပေါင်း (99) ဦး	အချိန်။ 9:00 AM

အစည်းအဝေးအစီအစဉ်များ

- (၁) ... အုပ်ချုပ်ရေး၊ မြို့နယ်အဖွဲ့အစည်းအဖွဲ့ဝင်များ၊ စကားပြောကြားခြင်း.....
- (၂) ... ကျေးရွာအုပ်ချုပ်ရေးနှင့် မြို့နယ်အဖွဲ့အစည်းများမှ ဝင်ရောက်စကားပြောကြားခြင်း.....
- (၃) ... ကျေးရွာအုပ်ချုပ်ရေးနှင့် မြို့နယ်အဖွဲ့အစည်းများမှ ဝင်ရောက်စကားပြောကြားခြင်း.....
- (၄) ... ကျေးရွာအုပ်ချုပ်ရေးနှင့် မြို့နယ်အဖွဲ့အစည်းများမှ ဝင်ရောက်စကားပြောကြားခြင်း.....
- (၅) ... အစည်းအဝေး ဖြိုးစည်းခြင်း၊ ရှိသမျှ ပြောကြားခြင်း.....
- (၆)

အစည်းအဝေးဆွေးနွေးချက်များ

..... ပထမဦးစွာ ကိုယ်ကြီးအုပ်စုအုပ်ချုပ်ရေး ဖွဲ့စည်းပေးခြင်း၊ အဖွဲ့အစည်းများ ဖွဲ့စည်းပေးခြင်း၊ ပြောကြားရာတွင် ပြီးဆုံးသော တက်ယွတ် စက်တော် ဦးကျေးရွာအုပ်ချုပ်ရေးမှ ပူးပေါင်းပါဝင်ဆောင်ရွက်ခြင်းနှင့် မြို့နယ်အဖွဲ့အစည်းများမှ ဝင်ရောက်စကားပြောကြားခြင်း၊ မြို့နယ်အဖွဲ့အစည်းများမှ ဝင်ရောက်စကားပြောကြားခြင်း၊ မြို့နယ်အဖွဲ့အစည်းများမှ ဝင်ရောက်စကားပြောကြားခြင်း၊ မြို့နယ်အဖွဲ့အစည်းများမှ ဝင်ရောက်စကားပြောကြားခြင်း၊ မြို့နယ်အဖွဲ့အစည်းများမှ ဝင်ရောက်စကားပြောကြားခြင်း.....



အစည်းအဝေးဆွေးနွေးချက်များ

ဆက်လက်လုပ်ကိုင်စေလိုကြောင်း၊ တာဝန်ကျဆရာများကိုလည်း လိုအပ်သည်။ အကူအညီများကိုပါက ပေးစေလိုကြောင်း၊ မိမိတို့အုပ်ချုပ်ရေးပိုင်ခွင့်၊ မှုလုပ်ငန်း လိုအပ်သော အကူအညီများကို ကူညီပေးရန်အသင့်ရှိကြောင်း အမှာစကား ပြောကြားခဲ့ပါသည်။

..... ဆိုနောက် CFI/TF များမှ မိမိတို့ဆက်ခံကာ ပြောကြားခဲ့ပြီး တာဝန်ကျ CFI ဦးအောင်သူပင်၊ မှု ယနေ့ အစည်းအဝေးပွဲ ပြုလုပ်ရခြင်း၏ ရည်ရွယ်ချက်မှာ များသောအားဖြင့် မြေပုံဆွဲရေး၊ မြေပုံအခြေခံချက် P.R.A. တွင် ဝင်ပါမှုများ၊ စစ်ချက်ပြင်ချက်အား ပြန်လည်ဆွဲဆင်ရန်နှင့် ဆေးနုထိယတချက် ဆေးကုသရေးအဖွဲ့ချုပ်များကို ပြန်ကြောင်း ပြုခဲ့သည်။ ဆက်လက်၍ စီမံကိန်း၏ ရည်ရွယ်ချက်၊ ရည်မှန်းချက်များ၊ ရန်ပုံငွေခွဲဝေရရှိမှု၊ စီမံကိန်း စက်ဝန်း၏ အပိုင်း (၁) မှီ၊ (၂)၊ (၃)၊ (၄) ဆင့်ကို အားလေးဖြင့် လူထုများ ဆိတ်ဆင်စားမှုရှိစေရန်အား စိတ်ဝင်စားပြုခဲ့ပြီး၊ မှားမလုပ်သည် များကိုလည်း ကျေးဇူးပြုလုပ်ပေးရန်နှင့် ပေးဆောင်မှုများ ဆွဲပြောသည်။
..... ဆက်လက်၍ CFI/TF များမှ ဦးမောင်မြို့ အမျိုးသား၊ အမျိုးသမီး ပူးပေါင်း၍ အုပ်စုများ ခွဲကာ လူမှုစာရင်း စစ်ချက် (၂) ချက်အား ဆွေးနွေးစေခဲ့သည်။ များ၊ မ... ပင်ကို အိမ်သုံးစရိတ်နှင့် အဖွဲ့အစည်း ချိတ်ဆက်မှုများ သာအကြောင်းအရာအားလုံး ငယ်ငယ်ဖြင့် ကျန်အပိုင်း များကို တွေ့အကြောင်း၊ အားလုံးပင် ဆောင်ရွက်မလိုအပ်ပါကြောင်း၊ ကျေးဇူးပြုလုပ်ပေးရန်နှင့် ဆွေးနွေးခဲ့ကြပါသည်။

..... ဆိုနောက် စတုတ္ထနှစ် စက်ဝန်းအတွက် စေတနာ့ဝန်ထမ်း ချေးချယ် ရှာဖွေလည်း ယခင်တစ်နှစ်ကတည်းက စီမံကိန်းအဖွဲ့ဝင်များ ဦးအံ့မင်းထက်၊ ဦးသန်းကို၊ ဒေါ်မြိုး၊ မြို့ဝင်းကိုတို့၏ အဆက်လက်ကူညီထမ်းဆောင်ကြား ရန် ကျေးဇူးပြုလုပ်ပေးအားလုံးကသာကူညီအပိုင်းရှိ ဆွေးနွေးခဲ့ကြပါသည်။ ကာလကုန်၍ များ၏ သဘောတူဆန္ဒများကို ရယူပြီး စေတနာ့ဝန်ထမ်းများ ဝင်ရောက်ဆောင်ရွက်ရန်လုပ်ဆောင်ပါ။ ဝတ္တရားများကို CFI မှုရှင်းပြပေးခဲ့ပါသည်။
..... ဆက်လက်၍ CFI မှု ယခုလို အတားပယ်သည်ကြားကာ အစည်းအဝေးကို စုံစုံညီညီ ၅၀% ကျော်တက်ရောက်ပေးကြောင်း ကျေးဇူးပြုလုပ်ပေးအားလုံး များ၊ အားအထူးပင် ကျေးဇူးတင်မိပါကြောင်း၊ ပြောကြားရင်း ပထမအကြိမ် အစည်းအဝေးကို အောင်မြင်စွာ ကျင်းပခဲ့ပါသည်။



အစည်းအဝေးဆုံးဖြတ်ချက်များ

⇒ ကျား၊ ငှက်၊ ပုစွန်၊ အိမ်သုံး သစ်ချက်၊ အမြင့် အစည်း၊ ချိတ်၊ ဆက်၊ မှု စသည်
P.R.A (၂)၊ ချက်၊ သာပြင်ဆင်မှု ကျင့် P.R.A ကျား၊ ကို ယခင် နှစ်က အ
ထိုင်း ဆက်လက် အသုံး ပြုစွမ်း ကြေညှိ ကျေး၊ ဂွာလှူထု အားလုံး ပြုသဘော
တူဆုံး ဖြစ်ခဲ့ ကြသည်။

⇒ စတုတ္ထနှစ် စက်တို၊ အတွက် ကျေး၊ ဂွာ ဆောက်၊ ဝါးထမ၊ များ အဖြစ် တတိယ
နှစ်က တာဝန် ထမ်းဆောင် ခဲ့ကြသော ကော်မတီဝင် များ၊ ကိုပါ အဆက်လက်
တာဝန် ထမ်းဆောင် ကြရန် ကျေး၊ ဂွာလှူထု မှ သဘောတူ ဆုံး ဖြစ်ခဲ့ ကြပါ
သည်။

အစည်းအဝေးမှတ်တမ်းတင်သူ
လက်မှတ် W
အမည် ဦးအောင်သူလင်း
ရာထူး လူထုစည်းရုံးရေးမှူး



လူထုတိုက်ပြစ်ခံကိန်း၊ ပန်းတောင်းမြို့နယ်
ဒုတိယအကြိမ်
အစည်းအဝေးမှတ်တမ်း

အစည်းအဝေးရည်ရွယ်ချက်	စီမံကိန်းလုပ်ငန်းခွဲများ၊ ငွေချယ်ချိန်နှင့် စတုတ္ထနှစ်စက် ဖို၊ အထွက်ကော်မံဆိုင်များ၊ ငွေချယ်ချိန်
ကျေးရွာအမည်	ပိန္နဲခုံ
ကျေးရွာအုပ်စုအမည်	ကိုင်းကြီး
နေ့စွဲ၊ 10. 12. 2019	နေရာ၊ ဘုန်းတော်ကြီးကျောင်း
တက်ရောက်သူဦးရေ	အချိန်၊ 1:00 PM
ကျား (40)ဦး	
မ (56)ဦး	
ပေါင်း (96)ဦး	

အစည်းအဝေးအစီအစဉ်များ

- (၁) ... PRA (၆) ချက်အား ပြန်လည်ဆွေးနွေးတင်ပြခြင်း။
- (၂) ... စီမံကိန်းလုပ်ငန်းခွဲများ၊ ငွေချယ်ခြင်း။
- (၃) ... ကျေးရွာစီမံခန့်ခွဲမှုကော်မတီဖွဲ့စည်းရေးချယ်ခြင်း။
- (၄) ... ဆွေးနွေးဆုံးဖြတ်ချက်များအား အနှစ်ချုပ်ပေးခြင်း။
- (၅)
- (၆)

အစည်းအဝေးဆွေးနွေးချက်များ

..... ပထမဦးစွာ အစည်းအဝေးတက်ရောက်လာကြသော ကျေးရွာလူထုအား
 ..၂၀...။ ထွင်လက်မှတ်ရေးထိုးစေခဲ့ပြီး ကျေးရွာလူထု ၅၀% ကျော်သောအခါ
 အစည်းအဝေးကို စတင်ခဲ့ပါသည်။

..... ပထမအကြိမ်ကျေးရွာအစည်းအဝေးတွင် ဆွေးနွေးဆုံးဖြတ်
 အကြောင်းအရာများအား ကျေးရွာလူထုအား ပြန်လည်မေးမြန်း၍ အားသာချက်
 အားနည်းချက်၊ လုပ်ဆောင်ချက်များကို ကျေးရွာလူထု၏ ဖိစပ်ဝင်စားမှု၊ နားလည်
 သဘောပေါက်မှုများ ဆွေးနွေးဆုံးဖြတ်ရန် ရောက်လျှင် ဆုံးဖြတ်ချက်များကို လုပ်ငန်း



အစည်းအဝေးဆွေးနွေးချက်များ

ပြန်လည်ဆွေးနွေးစေပြီး ယုံအပ်သည်များကို ထပ်မံဖြည့်စွက်ခဲ့ကြပါသည်။

လက်ထောက်ရုံးသည် ပညာဖြူ၊ ဦးဝေယံ၊ မြို့ထက်မှ အကျိုးဝင်သော

လုပ်ငန်း၊ ခွဲများအကြောင်းနှင့် အကျိုးမဝင်သောလုပ်ငန်း၊ မြို့အကြောင်း၊ ရွေး

ပြုပြီး ယခုနှစ်သည် နောက်ဆုံးနှစ် စက်တို၊ ဖြစ်လာကြောင်း စီမံကိန်း လုပ်ငန်း

ခွဲကို လုပ်သည်ဖြစ်စေ၊ မလုပ်သည်ဖြစ်စေ မီဒီကို ကျေးရွာအတွက် အဖွဲ့

အကယ်လိုအပ်သောလုပ်ငန်း၊ ခွဲများကို ရွေးပေးပေးကြောင်း၊ ယခုနှစ်ပြီးလျှင်

လျှော့စာပြုပြင်စီမံကိန်း ပြီးသွားမှာ ဖြစ်သော်လည်း နောက်ထပ်ကျေးရွာမှ ဖြိုးရှေး

စီမံကိန်း များ ဆက်လက်ဝင်ရောက်လာမည်ဖြစ်သောကြောင့် ကျေးရွာမှ ဖြိုးရှေး

(V.O.P.) စာအုပ်ကို ထားရှိရမည် ဖြစ်လျှင် လုပ်ငန်းများကို စီမံဝင်တတ်သော အဖွဲ့

စွာ ချဲ့ဝင်ပေး ဆွေးနွေး စေလိုကြောင်း ပြောကြားခဲ့သည်။

ထို့နောက် ကျေးရွာအုပ်စုများကို စေပြီး အဝက်အခဲ၊ ပြင်ဆင်

များအား ကျေးရွာလူထုအား ဆွေးနွေးစေပြီး နောက်အမျိုးသား များ၏ မျှော်

မှန်းချက်များ၊ အမျိုးသမီးတို့၏ မျှော်မှန်းချက်များကို မော်တော်ဆွေးနွေး

ခဲ့ပြီး ကျေးရွာ၏ လိုအပ်ချက်ဖြစ်သော စီမံကိန်းလုပ်ငန်းများ ပေါ်ထွက်လာ

ခဲ့ပါသည်။ ထို့အပြင် အဖွဲ့ဝင်များ စာပေးဖွဲ့ဖြိုးရှေးလုပ်ငန်း များမှာ

① ရေကောက် ② ကျောင်းခြံစည်းပြု ③ ဆက်သွယ်ရေးလမ်း

④ ဆိုလာမီ ⑤ ရောင်းကူးတံတား ⑥ ဆေးပေးခန်း

⑦ သက်မွေးဝမ်းကြောင်းပင်တို့ စသည်လုပ်ငန်းများကို စီစဉ်ပေးအထိုက်

ကျေးရွာလူထုက ရွေးချယ်ပေးခဲ့ကြသည်။ လက်ထောက်ရုံးသည် ပညာဖြူက

သက်မွေးဝမ်းကြောင်းပင်တို့ များကို တွေ့ဖမ်းဖို့ စီမံကိန်းကလေးပေးခြင်း

မရှိကြောင်း သိသော်လည်း သက်ဆိုင်ရာများ များက ချိတ်ဆက်ဆောင်ရွက်ပေးသွား

ရန် အခွင့်အလမ်းများ ရှိပါကြောင်း ကျေးရွာလူထုအား ရှင်းပြပေးခဲ့ပါသည်။

မိမိတို့ ကျေးရွာအတွက် အဖွဲ့ထုတ်ဖော်လိုအပ်သောလုပ်ငန်းများကို ရွေးချယ်

ပေးကြသည်။ ကျေးရွာလူထုကို အထူးပင် ကျေးဇူးတင်ပါကြောင်း ပြောကြားခဲ့ပါသည်။

ထို့နောက် လူထုစည်းရုံးရေး မှုပေးကော်မတီဝင်များ ဖွဲ့စည်းပုံ

နှင့် ကော်မတီဝင်များ ချိတ်ဆက်ဆောင်ရွက်ပေးခြင်း၊ ကော်မတီ

ဝင်များကို အဆိုပြုပေးချက်နှင့် ကြိုတင်ဆောင်ရွက်ပေးစေရန် တွင်တော်

ဝင်များ ဆောင်ရွက်ပေးနိုင်စေရန် များအား ပုံကို ဆက်လက်တက်ဆောင်ရွက်

ခြင်း၊ ကျေးရွာလူထုအား ပေးဆွေးနွေးခဲ့ကြသဖြင့် လူထုစည်းရုံးရေး မှုပေးကော်မ

တီဝင်တစ်ဦး ချင်း၏ ဆက်လက်တက်ဆောင်ရွက်ပေးနိုင်စေရန် မှုပေးကော်မ

တီအဖွဲ့ကော်မတီဝင်အား ပုံစံဆက်လက်တက်ဆောင်ရွက်ပေးနိုင်ခြင်း စသည်ဖြင့်

ပြောဆိုခြင်း စသည်များကို ဆက်လက်ဆောင်ရွက်ပေးခြင်း အား ပေးခဲ့ပါသည်။



၁၃။ ကဏ္ဍအလိုက်ဦးစားပေးဖွံ့ဖြိုးရေးလုပ်ငန်းစဉ်များ(ပုံစံ-၄ နောက်ဆက်တွဲ)

၁၃.၁။ပထမနှစ်စက်ဝန်းကဏ္ဍအလိုက်ဦးစားပေးဖွံ့ဖြိုးရေးလုပ်ငန်းစဉ်များ(ပုံစံ-၄ နောက်ဆက်တွဲ)

နောက်ဆက်တွဲ (၄) ခြားနားသောအပိုင်းများအတွက် ဦးစားပေးဖွံ့ဖြိုးရေးလုပ်ငန်းစဉ် အနှစ်ချုပ် ၃၅၂

မူရင်းအား VPSC တွင်ထားရှိရပါသည်။အခြားဌာနများနှင့် ညှိနှိုင်းရန်အတွက် မိတ္တူအား TPIC သို့ ပို့ရပါမည်။ MIS Data အနေဖြင့်သွင်းရန်မလိုအပ်ပါ။

	အဆင့်	လုပ်ငန်း	မည်သူဦးစားမလုပ်	ကျေးရွာမှတာဝန်ခံသူ(သို့)အုပ်စု	ပြင်ပမှမည်သူထောက်ပံ့မလုပ်
အခြေခံအဆောက်အအုံ	၀	ကျောက် / ကျောက်ခဲ	<input checked="" type="checkbox"/> ကျား	ကျေးရွာရွာရွာ	
	၂	ကျောက်	<input checked="" type="checkbox"/> ကျား	၂	
	၃		<input type="checkbox"/> ကျား		
	၄		<input type="checkbox"/> ကျား		
	၅		<input type="checkbox"/> ကျား		
သက်မွေးသီးကျောင်းပျက်ပျက်	၀		<input type="checkbox"/> ကျား		
	၂		<input type="checkbox"/> ကျား		
	၃		<input type="checkbox"/> ကျား		
	၄		<input type="checkbox"/> ကျား		
	၅		<input type="checkbox"/> ကျား		
ကျန်မာရေးနှင့် အဟာရ	၀	စား၊ နေ၊ ဆီ	<input checked="" type="checkbox"/> ကျား	ကျေးရွာရွာရွာ	
	၂		<input type="checkbox"/> ကျား		
	၃		<input type="checkbox"/> ကျား		
	၄		<input type="checkbox"/> ကျား		
	၅		<input type="checkbox"/> ကျား		
ပညာရေး	၀	ကျောက်ခဲ၊ ကျောက်	<input checked="" type="checkbox"/> ကျား	ကျေးရွာရွာရွာ	
	၂	ကျောက်	<input checked="" type="checkbox"/> ကျား	၂	
	၃		<input type="checkbox"/> ကျား		
	၄		<input type="checkbox"/> ကျား		
	၅		<input type="checkbox"/> ကျား		
အခြား	၀	စား၊ နေ၊ ဆီ	<input checked="" type="checkbox"/> ကျား	ကျေးရွာရွာရွာ	
	၂	ကျောက်	<input checked="" type="checkbox"/> ကျား	၂	
	၃		<input type="checkbox"/> ကျား		
	၄		<input type="checkbox"/> ကျား		
	၅		<input type="checkbox"/> ကျား		



၁၃.၂။ ဒုတိယနှစ်စက်ဝန်းကဏ္ဍအလိုက်ဦးစားပေးဖွံ့ဖြိုးရေးလုပ်ငန်းစဉ်များ (ပုံစံ-၄ နောက်ဆက်တွဲ)

နောက်ဆက်တွဲ (၄) ခြားနားသော အပိုင်းများအတွက် ဦးစားပေးဖွံ့ဖြိုးရေးလုပ်ငန်းစဉ် အနှစ်ချုပ်

မူရင်းအား VPSC တွင် ထားရှိရမည်။ အခြားဌာနများနှင့် ညှိနှိုင်းရန်အတွက် မိတ္တူအား TPIC ရရှိပါမည်။ MIS Data အနေဖြင့် သွင်းရန် မလိုအပ်ပါ။

	အဆင့်	လုပ်ငန်း	မည်သူဦးစားပေးလဲ	ကျေးရွာမှ တာဝန်ခံ (သို့) အုပ်စု	ပြင်ပမှ မည်သူ ထောက်ပံ့မလဲ
အခြေခံအဆောက်အအုံ	၁	စာကြည့်တိုက်	<input type="checkbox"/> ကျား <input checked="" type="checkbox"/> မ		
	၂		<input type="checkbox"/> ကျား <input type="checkbox"/> မ		
	၃		<input type="checkbox"/> ကျား <input type="checkbox"/> မ		
	၄		<input type="checkbox"/> ကျား <input type="checkbox"/> မ		
	၅		<input type="checkbox"/> ကျား <input type="checkbox"/> မ		
အသက်မွေးဝမ်းကျောင်း/ စိုက်ပျိုးရေး	၁		<input type="checkbox"/> ကျား <input type="checkbox"/> မ		
	၂		<input type="checkbox"/> ကျား <input type="checkbox"/> မ		
	၃		<input type="checkbox"/> ကျား <input type="checkbox"/> မ		
	၄		<input type="checkbox"/> ကျား <input type="checkbox"/> မ		
	၅		<input type="checkbox"/> ကျား <input type="checkbox"/> မ		
ကျန်းမာရေးနှင့် အဟာရ	၁		<input type="checkbox"/> ကျား <input type="checkbox"/> မ		
	၂		<input type="checkbox"/> ကျား <input type="checkbox"/> မ		
	၃		<input type="checkbox"/> ကျား <input type="checkbox"/> မ		
	၄		<input type="checkbox"/> ကျား <input type="checkbox"/> မ		
	၅		<input type="checkbox"/> ကျား <input type="checkbox"/> မ		
ပညာရေး	၁	ကျောင်းခြံစုန်းစိုက်	<input checked="" type="checkbox"/> ကျား <input type="checkbox"/> မ		
	၂	ကျောင်း အမှိုက်	<input type="checkbox"/> ကျား <input type="checkbox"/> မ		
	၃		<input type="checkbox"/> ကျား <input type="checkbox"/> မ		
	၄		<input type="checkbox"/> ကျား <input type="checkbox"/> မ		
	၅		<input type="checkbox"/> ကျား <input type="checkbox"/> မ		
အခြား	၁	ခြေတိုင်းနံရံ	<input checked="" type="checkbox"/> ကျား <input type="checkbox"/> မ		
	၂	ပျက်စီးဆီး	<input checked="" type="checkbox"/> ကျား <input type="checkbox"/> မ		
	၃		<input type="checkbox"/> ကျား <input type="checkbox"/> မ		
	၄		<input type="checkbox"/> ကျား <input type="checkbox"/> မ		
	၅		<input type="checkbox"/> ကျား <input type="checkbox"/> မ		



၁၃.၃။ တတိယနှစ်စက်ဝန်းကဏ္ဍအလိုက်ဦးစားပေးဖွံ့ဖြိုးရေးလုပ်ငန်းစဉ်များ (ပုံစံ-၄ နောက်ဆက်တွဲ)

နောက်ဆက်တွဲ(၄)ခြားနားသော အပိုင်းများအတွက် ဦးစားပေးဖွံ့ဖြိုးရေးလုပ်ငန်းစဉ် အနှစ်ချုပ်

မူရင်းအား VPSC တွင် ထားရှိရမည်။ အခြားဌာနများနှင့် ညှိနှိုင်းရန်အတွက် မိတ္ထီတား TPIC သို့၊ ပါးရပါမည်။

MIS Data အနေဖြင့် သွင်းရန်မလိုအပ်ပါ။

၆၆၃၃

M & E / MIS

အဆင့်	လုပ်ငန်း	မည်သူဦးစားပေးလဲ	ကျေးရွာမှ တာဝန်ခံ (သို့) တုပ်စု	ပြင်ပမှ မည်သူ ထောက်ပံ့မလဲ
တင်ပြနိုင်စေရန်အတွက်	၁	ဘဏ်ဆိုင်ခွဲစားခြင်း မ	<input checked="" type="checkbox"/> ကျား <input checked="" type="checkbox"/> မ	၁) အထောက်အကူမရှိ
	၂	ဆက်သွယ်ရေးကြေးငွေကျွေးပေးခြင်း	<input checked="" type="checkbox"/> ကျား <input checked="" type="checkbox"/> မ	၂
	၃		<input type="checkbox"/> ကျား <input type="checkbox"/> မ	
	၄		<input type="checkbox"/> ကျား <input type="checkbox"/> မ	
	၅		<input type="checkbox"/> ကျား <input type="checkbox"/> မ	
အသက်မွေးဝမ်းကျောင်းမှု ဝန်ထမ်းများ	၁	အသက်မွေးဝမ်းကျောင်းမှု ဝန်ထမ်းများ	<input checked="" type="checkbox"/> ကျား <input checked="" type="checkbox"/> မ	၂
	၂		<input type="checkbox"/> ကျား <input type="checkbox"/> မ	
	၃		<input type="checkbox"/> ကျား <input type="checkbox"/> မ	
	၄		<input type="checkbox"/> ကျား <input type="checkbox"/> မ	
	၅		<input type="checkbox"/> ကျား <input type="checkbox"/> မ	
ကျန်မာရေးနှင့် အာဟာရ	၁	အိမ်ထောင်စုကျန်းမာရေးစာတမ်း	<input checked="" type="checkbox"/> ကျား <input checked="" type="checkbox"/> မ	၂
	၂		<input type="checkbox"/> ကျား <input type="checkbox"/> မ	
	၃		<input type="checkbox"/> ကျား <input type="checkbox"/> မ	
	၄		<input type="checkbox"/> ကျား <input type="checkbox"/> မ	
	၅		<input type="checkbox"/> ကျား <input type="checkbox"/> မ	
ပညာရေး	၁	ပညာရေး	<input checked="" type="checkbox"/> ကျား <input checked="" type="checkbox"/> မ	၂
	၂		<input type="checkbox"/> ကျား <input type="checkbox"/> မ	
	၃		<input type="checkbox"/> ကျား <input type="checkbox"/> မ	
	၄		<input type="checkbox"/> ကျား <input type="checkbox"/> မ	
	၅		<input type="checkbox"/> ကျား <input type="checkbox"/> မ	
အခြား	၁	အခြား	<input checked="" type="checkbox"/> ကျား <input checked="" type="checkbox"/> မ	၂
	၂		<input type="checkbox"/> ကျား <input type="checkbox"/> မ	
	၃		<input type="checkbox"/> ကျား <input type="checkbox"/> မ	
	၄		<input type="checkbox"/> ကျား <input type="checkbox"/> မ	
	၅		<input type="checkbox"/> ကျား <input type="checkbox"/> မ	



၁၃.၄။စတုတ္ထနှစ်စက်ဝန်းကဏ္ဍအလိုက်ဦးစားပေးဖွံ့ဖြိုးရေးလုပ်ငန်းစဉ်များ(ပုံစံ-၄ နောက်ဆက်တွဲ)

ကဏ္ဍအလိုက် လုပ်ငန်းချုပ်ဇယား								
ကဏ္ဍ	စဉ်	လုပ်ငန်းအမျိုးအစား	အဆိုပြုသူ(အမှန်ဖြစ်ရန်)			ခုနှစ်	ထောက်ပံ့မည့်အဖွဲ့အစည်း(သို့)ဌာန	မှတ်ချက်
			ကျား	မ	ကျား+မ			
အခြေခံအဆောက်အအုံကဏ္ဍ (လမ်း/တံတား/ရေရရှိရေး/မီးလင်းရေး)	၁	ဆက်သွယ်ရေးလမ်း			✓	၂၀၂၀	ရူထူးမဟိုပြုစီမံကိန်း	
	၂	ဆိုလာမီး			✓	၂၀၂၀	ရူထူးမဟိုပြုစီမံကိန်း	
	၃	ချောင်းကူးတံတား			✓	၂၀၂၀	ရူထူးမဟိုပြုစီမံကိန်း	
	၄							
	၅							
လူမှုစီးပွားကဏ္ဍ (ပညာရေး/ ကျန်းမာရေး နှင့် ဆိုင်သောအဆောက်အအုံများနှင့် အခြားလိုအပ်ချက်များ)	၁	ကျောင်းခြံစည်းရိုး			✓	၂၀၂၀	ရူထူးမဟိုပြုစီမံကိန်း	
	၂	ဆေးပေးဆိုင်			✓	၂၀၂၀	ရူထူးမဟိုပြုစီမံကိန်း	
	၃							
	၄							
	၅							
သက်မွေးဝမ်းကျောင်းကဏ္ဍ (ရိုက်ပျိုးရေး/ မွေးမြူရေး နှင့် ဆိုင်သော အဆောက်အအုံများ အခြား လိုအပ်ချက်များ)	၁	အသက်မွေးဝမ်းကျောင်း			✓	၂၀၂၀	ရူထူးမဟိုပြုစီမံကိန်း	
	၂							
	၃							
	၄							
	၅							
သဘာဝဘေးအန္တရာယ် လျော့ပါးရေး ကဏ္ဍ	၁	ရှေ့ကာတာ			✓	၂၀၂၀	ရူထူးမဟိုပြုစီမံကိန်း	
	၂							
	၃							
	၄							
	၅							
အခြားကဏ္ဍ (ဌာနဆိုင်ရာများသို့ လှူဒါန်း နှင့် အကောင်အထည်ဖော်ဆောင်ရွက်ပေးနိုင်ခြင်းမရှိသော လုပ်ငန်းများ)	၁							
	၂							
	၃							
	၄							
	၅							



ကျေးရွာဖွံ့ဖြိုးရေးစီမံချက်အရည်အသွေးထိန်းချုပ်မှု (Checklist for VDP)

VDP အရည်အသွေးထိန်းချုပ်မှု

ထိန်းချုပ်သူ-	ရက်စွဲ-	ရွာ- မြို့နယ်-	VDP ရက်စွဲ- ကျေးရွာအုပ်စု-
---------------	---------	-------------------	-------------------------------

(၁) VDP စာရွက်စာတမ်းပြီးဆုံးမှုကို စစ်ဆေးပါ။ (OM အရ)

- မျက်နှာဖုံး (အဖုံး)
- မာတိကာ
- ကျေးရွာအခြေခံ Data
- PSA အကျဉ်းချုပ်နှင့် PRA လုပ်ငန်းစဉ်
- အမျိုးသား/အမျိုးသမီးအဖွဲ့များ၏ အခက်အခဲများ
- ကျေးရွာမျှော်မှန်းချက် (ဆွေးနွေးချက်ရလဒ်)
- အမျိုးသား/အမျိုးသမီးအဖွဲ့များသဘောတူထားသည့် နောင်လေးနှစ်အတွက် ဦးစားပေးလုပ်ငန်းများစာရင်း (အခြေခံအဆောက်အအုံ၊ အသက်မွေးမှု၊ ပညာရေး၊ လူမှုရေးထိန်းသိမ်းမှု....)

နောက်ဆက်တွဲများ-

- လူမှုရေးအကဲဖြတ်မှု စာရွက်စာတမ်းခါတ်ပုံနှင့် PRA လုပ်ငန်းစဉ် (ဖြစ်နိုင်လျှင်)၊ မြေပုံများ ပါရမည်၊ စည်းစိမ်ပိုင်ဆိုင်မှုအဆင့်၊ venn ပုံ...
- ကျေးရွာစီမံကိန်းရေးဆွဲရေးအစည်းအဝေးမိတ္တူ
- ကျေးရွာ၏အချက်အလက် (PC 1 ပုံစံ)
- ကျေးရွာမျှော်မှန်းချက်

(၂) လူမှုရေးအကဲဖြတ်မှုအရည်အသွေးနှင့် VDP စစ်ဆေးပါ။

- VDP တွင်ပါဝင်သောဦးရေ (အမျိုးသား/အမျိုးသမီး)-
- လူမှုရေးအကဲဖြတ်မှုအရည်အသွေးနှင့် VDP အတွက် ရက်ပေါင်း-
- PRA ပစ္စည်းများ အသုံးပြုသည့် အရေအတွက်-
- ပါဝင်သောဦးရေနှင့် လုပ်ငန်းများ မှတ်တမ်းတင်ခြင်း (အစည်းအဝေးမှတ်တမ်း၊ အဖွဲ့ခါတ်ပုံ၊ တိုင်းရင်းသားအနည်းစုနှင့် ထိခိုက်လွယ်သော အဖွဲ့များ)
 - အလွန်ကောင်း
 - ကောင်း
 - ညံ့
- လုပ်ငန်းများ မှတ်တမ်းတင်ခြင်းနှင့် အမျိုးသမီးအဖွဲ့အစည်းအဝေး၏ရလဒ် အားခွဲခြားပေးထားသလား။
 - ရှိ
 - မရှိ
- စီမံကိန်းအရေအတွက် (အမျိုးသား/အမျိုးသမီးရွေးချယ်မှုအရေအတွက်)-
 - PRAနှင့်သက်ဆိုင်သောအခြား စီမံကိန်းအရေအတွက် (အမျိုးသား/အမျိုးသမီးရွေးချယ်မှုအရေအတွက်)-



လူထုဗဟိုပြုစီမံကိန်း

ကျေးလက်လူထုအခြေပြု၊ ဖွံ့ဖြိုးမှုကိုတိုးရှေးရှု

လူထုဗဟိုပြုစီမံကိန်း၊ သိပ္ပံလမ်းနှင့် ဆုတောင်းပြည့်ဘုရားလမ်းထောင့်၊ ကြခတ်ရပ်ကွက်
ပန်းတောင်းမြို့နယ်၊ ပဲခူးတိုင်းဒေသကြီး၊ ရုံးဖုန်း ၀၉-၄၂၂၃၉၅၅၂ www.cdd.drdmyanmar.org