

ပြည်ထောင်စုသမ္မတ မြန်မာနိုင်ငံတော်အစိုးရ
စိုက်ပျိုးရေး၊မွေးမြူရေးနှင့် ဆည်မြောင်းဝန်ကြီးဌာန
ကျေးလက်ဒေသဖွံ့ဖြိုးတိုးတက်ရေးဦးစီးဌာန



National Community Driven Development Project

လူထုဗဟိုပြုစီမံကိန်း (တတိယနှစ်စက်ဝန်း)

အင်္ဂပူမြို့နယ်၊ ရောဂတ်တိုင်းဒေသကြီး

ကျေးရွာဖွံ့ဖြိုးရေးအစီအစဉ်



နွားခြံကျေးရွာအုပ်စု၊ ပိန်းအင်းကျေးရွာ

၂၀၂၀-၂၀၂၁-ခုနှစ်

မာတိကာ

အကြောင်းအရာ	စာမျက်နှာ
၁။ အင်္ဂုပုမြို့နယ် အခြေပြမြေပုံ.....	၂
၂။ နွားခြံကျေးရွာအုပ်စုအခြေပြမြေပုံ.....	၃
၃။ နွားခြံကျေးရွာအုပ်စုတွင်ပါဝင်သော ကျေးရွာများစာရင်း.....	၄
၄။ ကျေးရွာသမိုင်းကြောင်း နှင့် ကျေးရွာအခြေခံအချက်အလက်များ	
၄.၁။ ကျေးရွာသမိုင်းကြောင်း	၅
၄.၂။ ကျေးရွာတွင်းရှိအထောက်ပံ့ရရှိနိုင်သောအဆောက်အအုံများ	၅
၄.၃။ ကျေးရွာသူ/သားများ၏ အဓိကစီးပွားရေးလုပ်ငန်းများ	၅
၄.၄။ ကျေးရွာတွင်းပိုင်ဆိုင်မှု၊ မြေယာဧရိယာနှင့် သဘာဝသယံဇာတများ	၅
၄.၅။ ကျေးရွာတွင်းအခြားသက်ဆိုင်သောသတင်းအချက်အလက်များ	၅
၅။ လူထုပူးပေါင်းပါဝင်သော လူမှုဆန်းစစ်ခြင်းနှင့် အကဲဖြတ်ခြင်းလုပ်ငန်းစဉ် အကျဉ်းချုပ်ဖော်ပြချက်	၆
၆။ ကျေးရွာဖွံ့ဖြိုးရေးအစီအစဉ်အတွက်အသုံးပြုသော PRA TOOL တစ်ခုချင်းစီ၏ သုံးသပ်ချက်များ	
၆.၁။ ကျေးရွာလူမှုရေးနှင့် အရင်းအမြစ်ပြမြေပုံ (Social and Resource Map)	၇-၈
၆.၂။ ရာသီခွင်ပြ-ပြက္ခဒိန် (Seasonal Calendar)	၉-၁၀
၆.၃။ ဥစ္စာဓနကြွယ်ဝမှုအဆင့်သတ်မှတ်ခြင်း (Wealth Ranking).....	၁၁-၁၂
၆.၄။ ကျား-မပင့်ကူအိမ်သုံးသပ်ခြင်း (Spider Diagram)	၁၃-၁၄
၆.၅။ ပိုင်ဆိုင်မှုသုံးသပ်ခြင်း (Asset Mapping)	၁၅-၁၆
၆.၆။ အဖွဲ့အစည်းချိတ်ဆက်မှုဖော်ပြချက် (Venn Diagram)	၁၇-၁၈
၇။ ကော်မတီများရွေးချယ်ခြင်းနှင့်ကျေးရွာဖွံ့ဖြိုးရေးအစီအစဉ်ဆောင်ရွက်မှု မှတ်တမ်းဓါတ်ပုံ	၁၉
၈။ ကျေးရွာကော်မတီဝင်များစာရင်း	၂၀
၉။ ကျေးရွာအခြေခံအချက်အလက် ပုံစံ ၈-၁ (PC-1)	၂၁-၃၁
၁၀။ စီမံကိန်းစက်ဝန်းအချိန်ဖော်ပြချက် ပုံစံ ၈-၂ (PC-2)	၃၂-၃၄
၁၁။ ကျေးရွာဖွံ့ဖြိုးရေးဦးစားပေးအစီအစဉ် ပုံစံ ၈-၃ (PC-3)	၃၅-၄၀
၁၂။ ကျေးရွာပထမအကြိမ် အစည်းအဝေးမှတ်တမ်း	၄၁-၄၃
၁၃။ ကျေးရွာဒုတိယအကြိမ် အစည်းအဝေးမှတ်တမ်း	၄၄-၄၆
၁၄။ ကဏ္ဍအလိုက်ဦးစားပေးဖွံ့ဖြိုးရေးလုပ်ငန်းစဉ်များ	၄၇

၁။ အင်္ဂုပုမြို့နယ် အခြေအနေပြမြေပုံ

အင်္ဂပူမြို့နယ်အခြေပြမြေပုံ

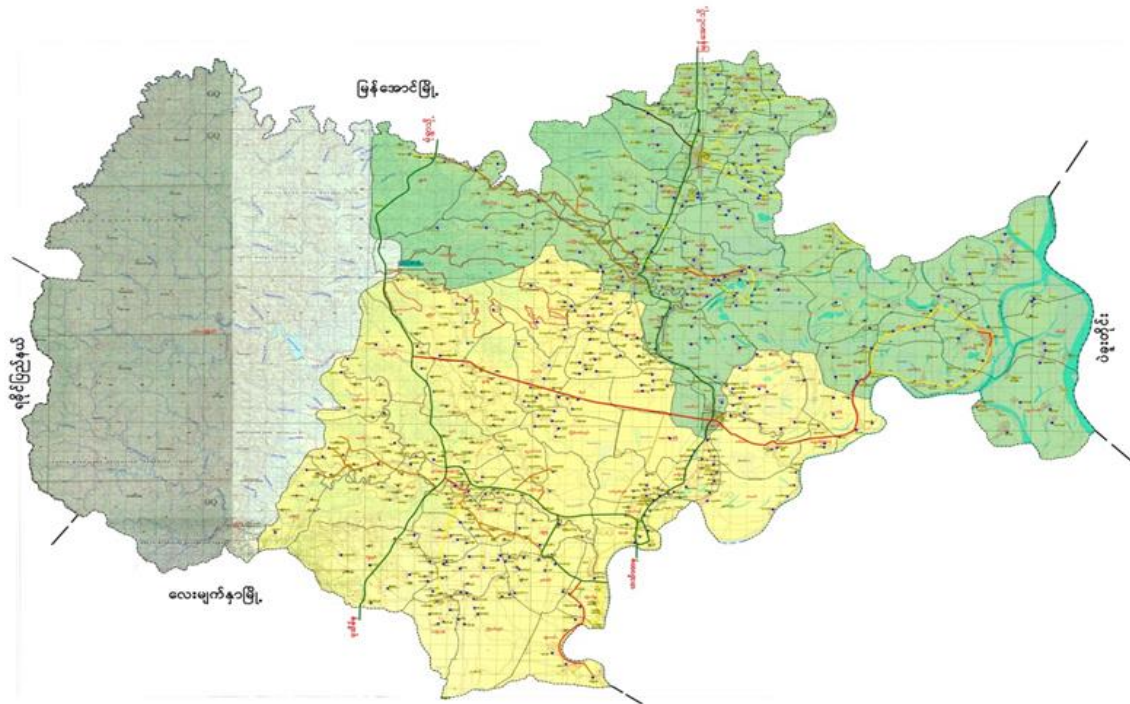

ညွှန်ပြချက်

- ပြည်နယ်/တိုင်းခြား
- မြို့နယ်ခြား
- အုပ်စုခြား
- ကားလမ်း
- ++++ မီးရထားလမ်း

ကျေးရွာအုပ်စု	ကျေးရွာ	အိမ်ခြေ	လူဦးရေ
၇၁	၆၃၉	၅၀၈၀၄	၂၀၁၅၀၆

၂။ နွားခြံကျေးရွာအုပ်စု အခြေပြမြေပုံ

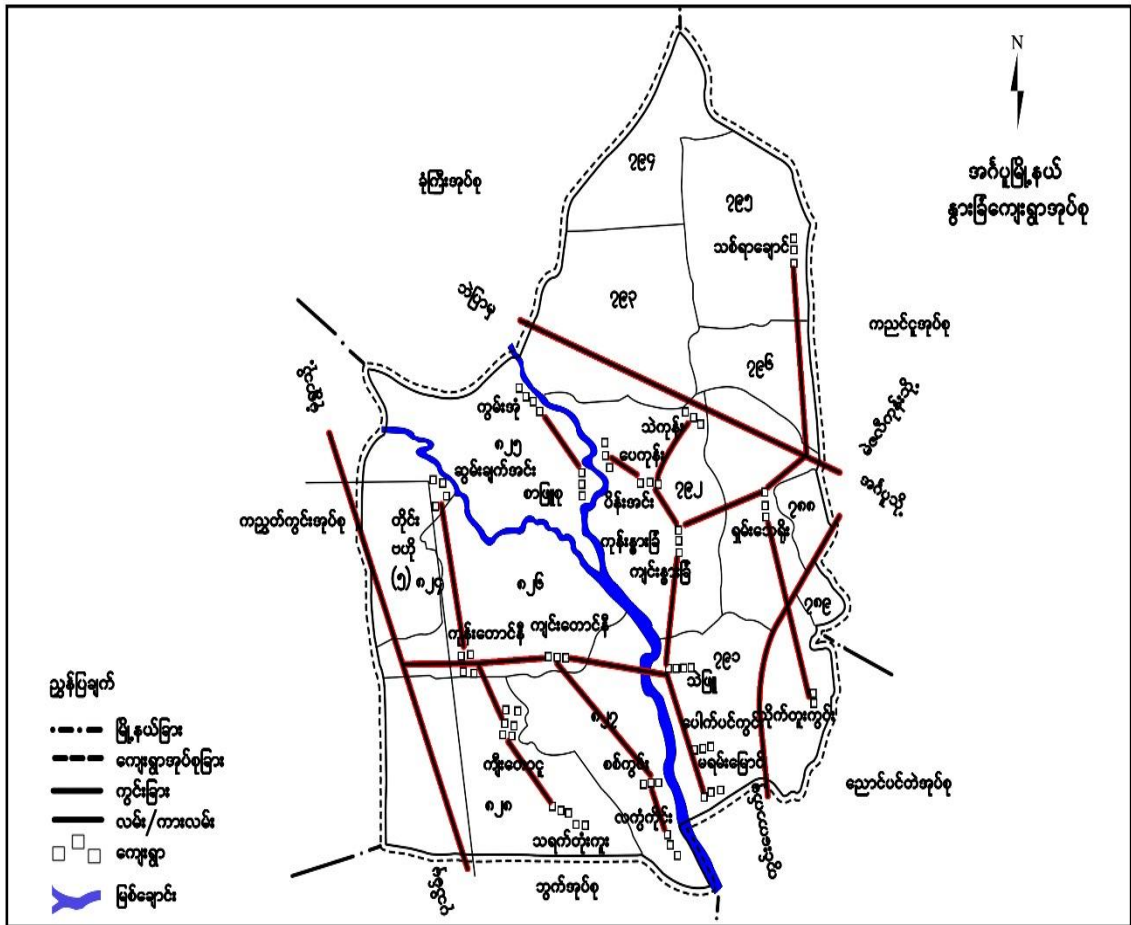

၃။ နွားခြံ ကျေးရွာအုပ်စုတွင်ပါဝင်သော ကျေးရွာများစာရင်း

စဉ်	ကျေးရွာအမည်	အိမ်ထောင်စု	ကျား	မ	လူဦးရေစုစုပေါင်း
၁။	ကုန်းနွားခြံ	၃၆	၇၀	၇၈	၁၄၈
၂။	ကျင်းနွားခြံ	၃၇	၇၃	၈၀	၁၅၃
၃။	သဲဖြူ	၁၀၀	၁၇၅	၁၆၂	၃၃၇
၄။	မရမ်းမြောင်	၂၃	၄၂	၄၅	၈၇
၅။	သိုက်တူးကွင်း	၃၀	၆၁	၆၆	၁၂၇
၆။	ပိန်းအင်း	၄၇	၉၀	၁၀၂	၁၉၂
၇။	ပေါက်ပင်ကွင်း	၂၂	၄၀	၄၂	၈၂
၈။	ရှမ်းသေရိုး	၁၆၀	၃၀၀	၃၇၀	၆၇၀
၉။	လက်ပံကိုင်း	၆၁	၈၉	၁၀၁	၁၉၀
၁၀။	ကျီးတောငူ	၁၁၅	၁၅၅	၂၂၆	၃၈၁
၁၁။	သရက်တုံးကူး	၇၆	၁၄၆	၁၅၇	၃၀၃
၁၂။	ဆွမ်းချက်အင်း	၇၉	၁၃၇	၁၂၀	၂၅၇
၁၃။	ကွမ်းအုံ	၁၀၂	၁၆၆	၂၀၇	၃၇၃
၁၄။	တောင်ကုန်းလေး	၃၉	၆၂	၆၆	၁၂၈
၁၅။	ကုန်းတောင်နီ	၉၅	၁၅၄	၁၄၁	၂၉၅
၁၆။	ကျင်းတောင်နီ	၆၂	၉၈	၁၂၀	၂၁၈
၁၇။	စစ်ကွင်း	၂၄	၃၉	၅၆	၉၅
၁၈။	ပေကုန်း	၅၁	၁၀၉	၈၅	၁၉၄
၁၉။	သဲကုန်း	၄၀	၈၂	၈၈	၁၇၀
၂၀။	စာဖြူစု	၄၀	၇၅	၈၇	၁၆၂

၄။ ကျေးရွာသမိုင်းကြောင်း နှင့် ကျေးရွာအခြေခံအချက်အလက်များ

၄.၁။ ကျေးရွာသမိုင်းကြောင်း

ပိန်းအင်းကျေးရွာ ဟူ၍ အမည်တွင်ခဲ့ခြင်းမှာ ရွာ၏အနောက်ဘက်ရှိ အင်းအမည်ကို အစွဲပြုပြီး အမည်တွင်ခဲ့ခြင်းဖြစ်သည်။ ကွင်းကောက်နှင့် (၅)မိုင်ခန့်ကွာဝေးပြီး ပေကုန်း၊ သဲကုန်း၊ ကုန်းနွားခြံရွာများနှင့် ထိစပ်လျက်ရှိသည်။ ပိန်းအင်းကျေးရွာတွင် အိမ်ထောင်စု(၄၇)စု ရှိပါသည်။ ကျေးရွာအတွင်းနေထိုင်သော လူဦးရေမှာ အမျိုးသား (၉၀) ဦး၊ အမျိုးသမီး (၁၀၂) ဦး၊ စုစုပေါင်း (၁၉၂)ဦးရှိပါသည်။ ယခုအိမ်ထောင်စုနှင့် လူဦးရေစာရင်းမှာ ၂၀၁၈ခုနှစ် ဇူလိုင်လတွင် ကောက်ယူထားသော စာရင်းဖြစ်ပါသည်။ တိုင်းရင်းသားလူမျိုးစုမှာ ဗမာလူမျိုးဖြစ်ပါသည်။ ဗမာလူမျိုး အိမ်ထောင်စု (၄၇)စု တွင် အမျိုးသား(၉၀)ဦးနှင့် အမျိုးသမီး(၁၀၂)ဦး စုစုပေါင်း(၁၉၂)ဦး ရှိပါသည်။ ပိန်းအင်းကျေးရွာတွင် သက်ကြီးရွယ်အို (၆၅နှစ် နှင့်အထက်) (၂၀)ဦး၊ မသန်စွမ်း(၁)ဦးတို့ ရှိပါသည်။

၄.၂။ ကျေးရွာတွင်းရှိအထောက်အပံ့ရရှိနိုင်သော အဆောက်အအုံများ

ပိန်းအင်းကျေးရွာတွင် ဘာသာရေး အဆောက်အအုံ အစဉ်အဆက် ဘုန်းကြီးကျောင်းရှိပါသည်။

၄.၃။ ကျေးရွာသူ/သားများ၏ အဓိကစီးပွားရေးလုပ်ငန်းများ

ရွာသူ/ရွာသားများ၏ အဓိကစီးပွားရေးမှာလယ်ယာလုပ်ငန်းဖြစ်သည်။ တပိုင်တနိုင်မွေးမြူရေးကို လည်းလုပ်ကိုင်ကြသည်။

၄.၄။ ကျေးရွာတွင်းပိုင်ဆိုင်မှု၊မြေယာဧရိယာနှင့် သဘာဝသယံဇာတများ

မွေးမြူရေးတိရိစ္ဆာန်၊ ရေစုပ်စက်၊ ခြွေလှေ့စက်၊ ဖုန်း၊ နွား၊ စလောင်း၊ လယ်၊ လယ်ထွန်စက်၊ မြက်ရိတ်စက်၊ ဒီဇယ်အင်ဂျင်၊ ဆိုလာ၊ လှည်း၊ အပ်ချုပ်စက်၊ စက်ဘီး၊ ဆိုင်ကယ်၊ တီဗွီ၊ လက်ဝတ်ရတနာ တို့ ရှိပါသည်။

၄.၅။ ကျေးရွာတွင်း အခြားသက်ဆိုင်သော သတင်းအချက်အလက်များ

ရပ်မိရပ်ဖ၊ အုပ်ချုပ်ရေးအဖွဲ့၊ ဂေါပကအဖွဲ့၊ ကျောင်းကော်မတီ သည်ကျေးရွာတွင်းတည်ရှိသော အဖွဲ့ ဖြစ်သည်။ မြန်မာ့စီးပွားရေးဘဏ်၊ကျေးလက်ဦးစီးဌာန၊ မြို့နယ်အထွေထွေအုပ်ချုပ်ရေးအဖွဲ့၊ မြို့နယ်ရဲစခန်းသည် ကျေးရွာပြင်ပတွင် ရှိသောအဖွဲ့ အစည်းများဖြစ်ကြသည်။

၅။ လူထုပူးပေါင်းပါဝင်သော လူမှုဆန်းစစ်ခြင်းနှင့် အကဲဖြတ်ခြင်း လုပ်ငန်းစဉ် အကျဉ်းချုပ်ဇယား

နေ့စွဲ	အသုံးပြုခဲ့သော PRA Tools များ	အစည်းအဝေးတွင် ပါဝင်ဆွေးနွေးသူများ			အဓိကဆွေးနွေးချက်များ
		ကျား	မ	ပေါင်း	
၂၉.၀၈.၂၀၁၉	လူမှုရေးနှင့် အရင်းအမြစ်ပြ မြေပုံ (Social & Recourse Map)	၆	၄	၁၀	အသက်မွေးဝမ်းကျောင်းလုပ်ငန်း၊ အရင်းအမြစ်၊ လူမျိုး၊ ဘာသာနှင့် အခြေခံအဆောက်အအုံများ။
၂၉.၀၈.၂၀၁၉	ရာသီခွင်ပြ - ပြက္ခဒိန် (Seasonal Calendar)	၅	၆	၁၁	ရာသီဥတု၊ ရာသီအလိုက် ကျန်းမာရေး၊ အခြေအနေ၊ ပွဲတော်ရက်၊ လမ်းပန်းဆက်သွယ်ရေး၊ အသက်မွေးဝမ်းကျောင်းလုပ်ငန်း နှင့် အားလပ်ချိန်။
၂၉.၀၈.၂၀၁၉	ဥစ္စာနေကြွယ်ဝမှု အဆင့် (Wealth Ranking)	၅	၂	၇	နွမ်းပါးသော မိသားစု (၁၉) စု၊ အလုပ်အကိုင် ရှားပါးခြင်း၊ ပညာရေး၊ ကျန်းမာရေး။
၂၉.၀၈.၂၀၁၉	ပင့်ကူအိမ်သုံးသပ်ခြင်း (Spider Diagram)	၁၀	၈	၁၈	ပညာရေး၊ ကျန်းမာရေး၊ အလုပ်အကိုင် အခွင့်အလမ်းဆုံးဖြတ်ချက်ချနိုင်မှု၊ အဖွဲ့ အစည်းတွင် ပူးပေါင်းပါဝင်မှု။
၂၉.၀၈.၂၀၁၉	ပိုင်ဆိုင်မှုသုံးသပ်ခြင်း (Asset Mapping)	၈	၈	၁၆	အပ်ချုပ်စက်ကို အမျိုးသမီးများ သုံးစွဲသည်။ ရေစုပ်စက်၊ လယ်ထွန်စက် စသဖြင့် စက်ပစ္စည်းများကို အမျိုးသားများ ထိန်းချုပ်ကြသည်။
၂၉.၀၈.၂၀၁၉	အဖွဲ့ အစည်းချိတ်ဆက်မှု (Venn Diagram)	၅	၆	၁၁	ကျေးရွာတွင်း အုပ်ချုပ်ရေးအဖွဲ့ မှုဩဇာ လွှမ်းမိုးပြီး ကျေးရွာပြင်ပတွင် ရေခန်း၊ အထွေထွေအုပ်ချုပ်ရေးဦးစီးဌာနတို့ မှ လွှမ်းမိုးမှုများသည်။

၆။ ကျေးရွာဖွံ့ဖြိုးရေးအစီအစဉ်အတွက်အသုံးပြုသော PRA TOOL တစ်ခုချင်းစီ၏ သုံးသပ်ချက်များ

၆.၁။ ကျေးရွာလူမှုရေးနှင့် အရင်းအမြစ်ပြမြေပုံ (Social and Resource Map)

အင်္ဂုလိမာန်၊ နယ်၊ နွားခြံအုပ်စု၊ ပိန်းအင်းကျေးရွာ၏ လူမှုရေးနှင့် အရင်းအမြစ်ပြမြေပုံ



၆.၂။ ရာသီခွင်ပြ-ပြက္ခဒိန် (Seasonal Calendar)

အင်္ဂုလိ၊ နယ်၊ နွားခြံအုပ်စု၊ ပိန်းအင်းကျေးရွာ၏ ရာသီခွင်ပြ-ပြက္ခဒိန်

ရာသီခွင်ပြ-ပြက္ခဒိန်

၂၀၂၀ ခု၊ ဇူလိုင်လ
 ကျား = (၈) နေ့
 မ = (၁၅) နေ့

ပိန်းအင်းကျေးရွာ	၁	၂	၃	၄	၅	၆	၇	၈	၉	၁၀	၁၁	၁၂
အကြောင်းအရာ	တောင်	တောင်	တောင်	တောင်	တောင်	တောင်	တောင်	တောင်	တောင်	တောင်	တောင်	တောင်
ရာသီဥတု												
လုပ်ငန်း	အင်းထဲသို့ ထွက်ခွာ	ထွက်ခွာ	လယ်ထွက် ထွက်ခွာ	ကောက်ပဲစိုက် ထွက်ခွာ	ကောက်ပဲစိုက် လယ်ထွက် ထွက်ခွာ	မြက်ကောက် ထွက်ခွာ	ကောက်ပဲစိုက် ထွက်ခွာ	ကောက်ပဲစိုက် ထွက်ခွာ	ပဲစိုက်ထွက် ထွက်ခွာ	ပဲစိုက်ထွက် ထွက်ခွာ	ပဲစိုက်ထွက် ထွက်ခွာ	ပဲစိုက်ထွက် ထွက်ခွာ
ကျန်းမာရေး				ထွက်ခွာ	ထွက်ခွာ	ထွက်ခွာ	ထွက်ခွာ	ထွက်ခွာ	ထွက်ခွာ	ထွက်ခွာ	ထွက်ခွာ	ထွက်ခွာ
ပင်ပန်းဆက်သွယ်ရေး												
ဝင်ငွေ ထွက်ငွေ												
အစားအသုံးစရိတ်	မ	မ	မ	မ	မ	မ	မ	မ	မ	မ	မ	မ
မွဲဆက်ရက်	သက်တမ်း			ပိစိုက်ထွက်			ထွက်ခွာ	ထွက်ခွာ				အကျွန်ုပ်
ကားယာဉ်												

ရာသီခွင်ပြ-ပြက္ခဒိန်၏ ဆွေးနွေးခြင်းနှင့်ဆန်းစစ်ခြင်း

ဦးစိုးကျော်စု၊ ဒီဇိုင်းဆင်းကျေးရွာ
 ရာသီခွင်ပြ ပြက္ခဒိန်သုံးဆန်းစစ်ခြင်း
 ဆွေးနွေးခြင်း - နှင့် ဆန်းစစ်ခြင်း

၇က်စွဲ - ၂၉.၈.၂၀၁၉

ပါဝင်ဆွေးနွေးသူ
 ဆန်းစစ်သူ (၈) ဦး
 အမျိုးသမီး (၁၄) ဦး

ဒီဇိုင်းဆင်းကျေးရွာ ရာသီခွင်ပြ ပြက္ခဒိန်ကို ဆွေးနွေးသုံး
 သပ်ရာတွင် ဓန့်၊ မိုး၊ ဆောင်း၊ ယူချို ရာသီဥတု သုံးမျိုး ရှိပါသည်။
 အဓိကစီးပွားရေးလုပ်ငန်းမှာ လယ်၊ ကိုင်း၊ ကျွန်း၊ မွေးမြူရေးလုပ်
 ငန်းများ လုပ်ကိုင်ကြသည်။
 ဝေဇ်၊ ထွက်နေ အနေဖြင့် စပါးပေါ်ချိန်၊ မဲများရိုက်သိမ်း
 ချိန်များတွင် ဝေဇ်များ ရရှိပြီး ကျန်လများတွင် ထွက်နေများပါ
 သည်။ ကျမ်းစာရေး အခြေအနေမှာ ရာသီဥတုကွေးများ ဖြစ်တက်ပါ
 သည်။ လမ်းပန်းဆက်သွယ်ရေးမှာ နေ့ရာသီတွင် အသင့်အတင့် ရှိ
 ပြီး မိုးရာသီတွင် သွားလာရေးမကောင်းပါ။ သဘာဝဘေးအန္တရာယ်
 များ အနေဖြင့် နယုန်၊ ဝါဆို၊ ဝါခေါင်လများတွင် ရေကြီးခြင်းများ
 ဖြစ်ပေါ်တက်ပါသည်။
 အားလပ်ချိန်များ အနေဖြင့် ရာသီအလိုက် လုပ်ငန်းများ လုပ်
 ကိုင်နေရသောကြောင့် အားလပ်ချိန်နည်းပါးပါသည်။ အစာရေစာဖူလုံ
 မြို့မှာလဲ ရာသီအလိုက် လုပ်ငန်းများလုပ်ကိုင်နေရခြင်း လက်လုပ်လက်စား
 များခြင်းတို့ကြောင့် အစာရေစာဖူလုံ မြို့ ဖြစ်ပါသည်။

ဗြဟ္မာ့အာဇာနည်

ဒီဇိုင်းဆင်းကျေးရွာ တွင် ရာသီအလိုက် လုပ်ငန်းရှိသော်
 လည်း လက်လုပ်လက်စားများ ရှိ ဤစီးပွားရေး အဆင့်မမြေ မြို့များ
 လည်း ရှိပါသည်။ လုပ်ငန်းအားလပ်ချိန်မှာ လုပ်ငန်း အကောင်အထည်
 ဖော်လျင် အဆင်မပြေနိုင်ပါသည်။

၆.၃။ ဥစ္စာနေကြွယ်ဝမှုအဆင့်သတ်မှတ်ခြင်း (Wealth Ranking)

အင်္ဂုလိ၊ နယ်၊ နွားခြံအုပ်စု၊ ပိန်းအင်းကျေးရွာ၏ ဥစ္စာနေကြွယ်ဝမှုအဆင့်သတ်မှတ်ခြင်း

ဥစ္စာနေကြွယ်ဝမှုဇယား

၂၀၂၀-၂၁

ပိန်းအင်းရွာ - နွားခြံအုပ်စု

- ၀၁ ယောက်
- ၀၂ ယောက်

အဆင့်	သတ်မှတ်ချက်	အိမ်ထောင်စု အရေအတွက်	ရာခိုင်နှုန်း
ချမ်းသာစွာ နေထိုင်သူ	လယ် (၁၀) ဧကမှ ၅၅ ဧကထိရှိ၊ ထပ်တား၊ အိမ်၊ အိမ်နံရံ၊ ပျဉ်းထောင်၊ အိမ်ဖက်၊ ရွှေ၊ ရေပူစက်၊ နွား၊ ယုဉ်း၊ ဖျဉ်း၊ အိမ်ကန်၊ TV၊ ဝက်သီး၊ (အိမ်ထောင်) ဣန္ဒြေ၊ ဝက်၊ ဘဲ၊ ကျွန်း (၁၀) ဧကထိခန့်၊ လက်ဝတ်ရတာနာ၊	၁၀	၂၁ %
အသင့်အတင့်ရှိ စေသူ	လယ် (၅) ဧကမှ (၁၀) ဧကထိရှိ၊ အိမ်၊ ထပ်တား၊ အိမ်နံရံ၊ အိမ်ဖက်၊ ဝါ၊ နွား၊ ကြက်၊ ခဲ၊ ဖျဉ်း၊ အိမ်ကန်၊ TV၊ ဝက်သီး၊ ဣန္ဒြေ၊ ဝက်၊ ဘဲ၊ လက်ဝတ်ရတာနာ (အသင့်အတင့်)	၁၇	၃၆ %
ပိုင်းပါးစားသူ	လယ် (၁) ဧက - (၃) ဧကရှိ၊ လယ်စိုက်ရေးကိရိယာ၊ အိမ်ဖက်၊ အိမ်ကန်၊ ဝါ၊ အိမ်၊ အိမ်နံရံ၊ အိမ်ဖက်၊ အိမ်ကန်၊ TV၊ ဝက်သီး၊ ဣန္ဒြေ၊ ဝက်၊ ဘဲ၊ လက်ဝတ်ရတာနာ (အနည်းအကျဉ်း)	၂၀	၄၂ %
	စုစုပေါင်း	၄၇	၁၀၀ %

ဥစ္စာနေကြွယ်ဝမှုအဆင့်သတ်မှတ်ခြင်း၏ ဆွေးနွေးခြင်းနှင့် ဆန်းစစ်ခြင်း

နားဖြူခဲလှိုင်၊ ငိုနိုးနင်းကျေးရွာ
 ဥစ္စာနေကြွယ်ဝမှု အဆင့်သတ်မှတ်ချက်
 ဆွေးနွေးခြင်းနှင့် ဆန်းစစ်ခြင်း

၇က်စွဲ - ၂၉.၈.၂၀၁၉

ပါဝင်ဆွေးနွေးသူ
 ဆရာကြီးသား (၈) ဦး
 ဆရာကြီးသမီး (၁၂) ဦး

ငိုနိုးနင်းကျေးရွာဥစ္စာနေ ကြွယ်ဝမှု အဆင့်သတ်မှတ် ဆွေးနွေးရာတွင်
 အဆင့် (၃) ဆင့် ခွဲ၍ ဆွေးနွေးခဲ့ပါသည်။ ချမ်းသာစေ ဆိပ်ကမ်းစုတွင် (၁၀)
 ဆိပ်ကမ်းစု ခွဲပြီး စုစုပေါင်း ဆိပ်ကမ်းစု၏ (၂၁/၁၀) သာ ခွဲပါသည်။ ၎င်းတို့
 တွင် လယ် (၁၀) ဧက အထက် သွပ်ချိုး ပျဉ်ကောင်ဆိပ် ၅၅၀ နှစ်၊ လျှပ်
 ထွက်စက်၊ ဝယ်လက်၊ ဆိုင်ကယ်၊ ဆိုဒိုပိုင်ဆိုင်ကြသည်။
 အလယ်အလတ် အဆင့်တွင် (၁၇) ဆိပ်ကမ်းစု၏ (၃၆၇) % ခွဲ
 သည်။ ၎င်းတို့တွင် လယ် (၅) ဧက အထက်၊ ဖုန်း၊ ဆိုင်ကယ်၊ စက်ဘီး၊ TV၊ နှား
 ရေတစ်စက် ဆိုဒိုပိုင်ဆိုင်ကြသည်။

နှိပ်စားပါးစား အဆင့်တွင် (၂၀) ဆိပ်ကမ်းစု၏ စုစုပေါင်းဆိပ်ကမ်းစု
 (၄၃) % ခွဲသည်။ ၎င်းတို့တွင် ဆိုင်ကယ်၊ စက်ဘီး၊ ဈေး ရောင်း၊ ဝါးဆိပ်၊ လက်
 လုပ်လက်စား၊ ဖုန်း၊ TV တို့ ပိုင်ဆိုင်ကြသည်။

ပြဿနာ အနှစ်ချုပ်

ငိုနိုးနင်း ကျေးရွာ သည် လယ်ယာ၊ ကိုင်းကျွန်း၊ အရှေ့စွန်း အ
 ဝယ်၊ လုပ်ငန်းများကို အဓိကထား လုပ်ကိုင် ကြသော်လည်း အလုပ်အ
 ကိုင် နှားပါးခြင်း ဖြစ်၍ လက်လုပ်လက်စားများခြင်း၊ အရင်းအနှီး ၁၂ ခွဲ
 ဖြစ် တို့ကြောင့် ဆင်းရဲ နှိပ်စားပါး ရခြင်း ဖြစ်ပါသည်။

ကျား-မ ပင့်ကူအိမ်သုံးသပ်ခြင်း၏ ဆွေးနွေးခြင်းနှင့်ဆန်းစစ်ခြင်း

နှားခြံအုပ်စု : ဒိန်းဆင်းကျေးရွာ
 ယဉ်ကျေးအိမ်သုံးသပ်ချက်
 ဆွေးနွေးခြင်း နှင့် ဆန်းစစ်ခြင်း

ရက်စွဲ - ၂၉.၈.၂၀၁၉

ပါဝင်ဆွေးနွေးသူ
 အမျိုးသား : ၈ ဦး
 အမျိုးသမီး : ၁၆ ဦး

ဒိန်းဆင်းကျေးရွာ၏ ယဉ်ကျေးအိမ်သုံးသပ်ခြင်းကို ဖော်ပြ (၈) ခုပေါ်
 ကျတည်၍ ဆွေးနွေးခဲ့ပါသည်။ ဆိပ်ခြံ၊ ကိစ္စတွင် အမျိုးသမီးများသည် ဣန္ဒြေ
 လုပ်ကိုင်နေကြပြီး အမျိုးသား အနေဖြင့် ဖြစ်ပစီးပွားရေး လုပ်ငန်းများလုပ်
 ကိုင် နေရာသော ဝေရာ၌ အိမ်ခြံလှူကိစ္စများကို ဝင်ရောက်လုပ်ကိုင်ခြင်း၊ အားနည်းသည်
 ကိုတွေ့ရှိရသည်။ အလုပ်အကိုင် အခွင့်အလမ်း ရရှိခြင်းနှင့် ပညာရေးလက်ပျမ်း
 ခြံခြံလှူကိုင်တွင် အမျိုးသားနှင့် အမျိုးသမီးတန်းတူ အခြေအနေတွင်ရှိပါသည်။
 ဦးဆောင်ခြင်းတွင် အမျိုးသားများက ဦးဆောင်ခြင်းဖြင့် အမျိုးသမီး
 များ အနေဖြင့် ဝေဒနာထက် ယခု ဖြစ်သွင်း ဦးဆောင်ခြင်းဖြင့် ဦးဆောင်
 လာသည်ကို တွေ့ရှိရပါသည်။ လုံခြုံခြင်းနှင့် ဆုံးဖြတ်ချက်ချ နိုင်ခြင်းကို တွင် အ
 မျိုးသား၊ များ၈ အမျိုးသမီး များ ထက်ပို၍ အားကောင်း ပါသည်။ ကျမ်းမာ
 ရေး လက်ပျမ်း ခြံခြံလှူကိုင် အမျိုးသမီးများသည် အမျိုးသားများထက် ပို၍
 လက်ပျမ်း ခြံခြံလှူကိုင်ပါသည်။

ဩဇာအာရုံချုပ်

ဆင်စေ့ရရှိခြင်း ဦးဆောင်ခြင်း၊ လုံခြုံခြင်း၊ ဆုံးဖြတ်ချက်ချခြင်းနှင့် ခြံခြံလှူ
 ကိုင် အမျိုးသား များက အမျိုးသမီးများထက် ပို၍ အဆင့်သာနေသည်။
 အိမ်ခြံလှူကိစ္စ၊ ကျမ်းမာရေးလက်ပျမ်း ခြံခြံလှူကိုင် အမျိုးသမီး များက အမျိုး
 သား များထက် အဆင့်သာနေပြီး ပညာရေးလက်ပျမ်း ခြံခြံလှူနှင့် အလုပ်အကိုင်အ
 ခွင့်အလမ်းကို တွင် အမျိုးသားနှင့် အမျိုးသမီး တန်းတူ အခြေအနေတွင်ရှိပါသည်။

ပိုင်ဆိုင်မှုသုံးသပ်ခြင်း၏ ဆွေးနွေးခြင်းနှင့် ဆန်းစစ်ခြင်း

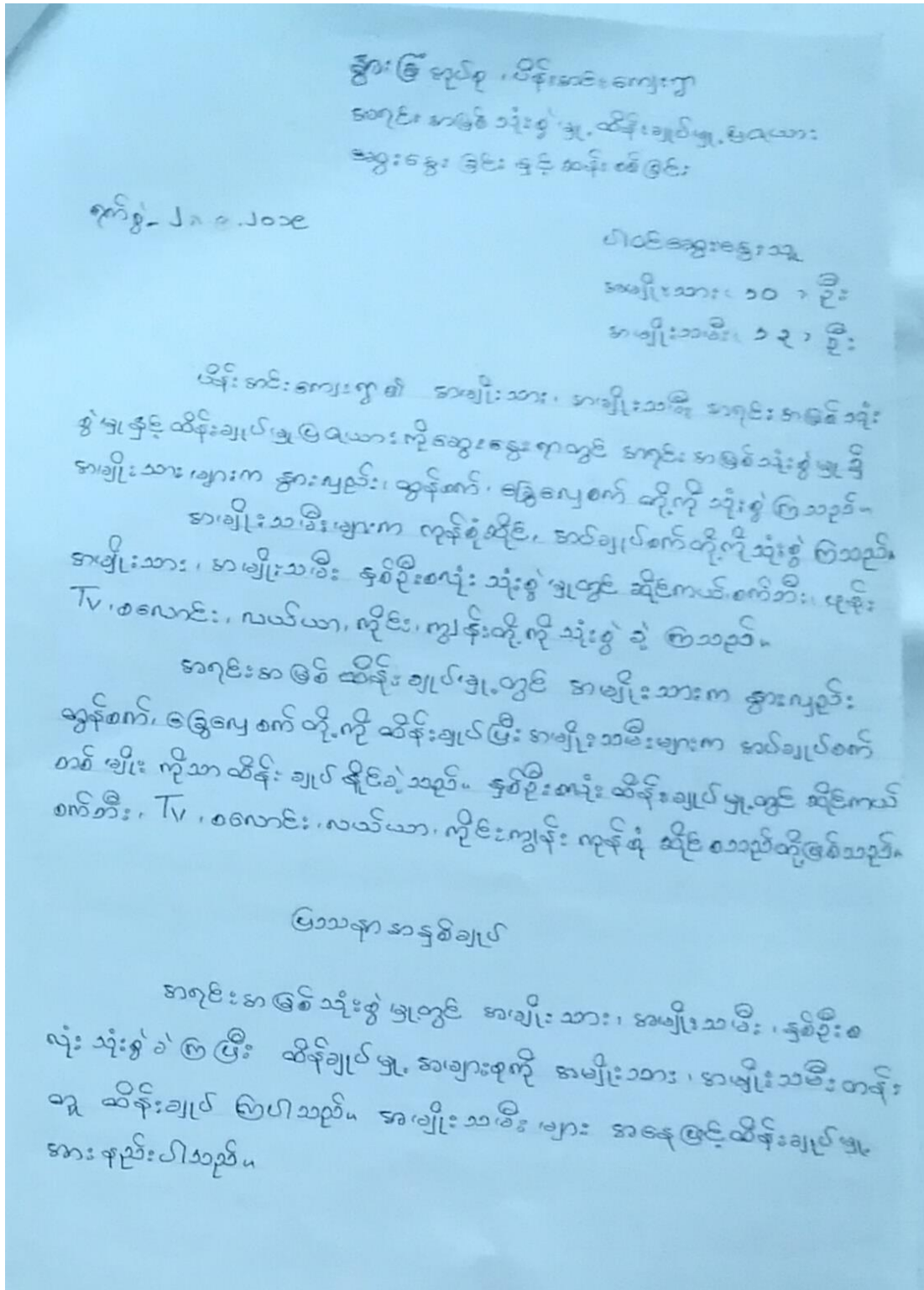

၇။ ကော်မတီများရွေးချယ်ခြင်းနှင့်ကျေးရွာဖွံ့ဖြိုးရေးအစီအစဉ်ဆောင်ရွက်မှု မှတ်တမ်းဓာတ်ပုံ



၉။ ကျေးရွာအခြေခံအချက်အလက် ပုံစံ ၈-၁ (PC-1)

ပုံစံ - ၈ - ၁ ကျေးရွာအခြေခံအချက်အလက်များ (Form PC 1)

လမ်းညွှန်စဉ်	ကျေးရွာတစ်ရွာသို့	ပထမဆုံးမိတ်ဆက်ရေး	သွားရောက်သောအခါ
ကျေးရွာ ခေါင်းဆောင်များအား	ကျေးရွာအချက်အလက်များကို မေတ္တာရ	ပံ့ပိုး တောင်းခံရသည်။	ဤအချက်အလက်များကို
စီမံကိန်း	မိတ်ဆက်အစည်းဝေးတိုင်မီတောင်းခံရမည်။	စီမံကိန်းမိတ်ဆက်အစည်းဝေးတွင်	လူထုစည်းရုံးရေးမှူးသည်
ဤအချက်အလက်များအား	စစ်ဆေးပြီး	မှန်ကန်အောင်ပြုလုပ်ရမည်။	ပြီးနောက်တွင်
သတင်းအချက်အလက်ထဲသို့	Tablets မှ တဆင့်	ဖြည့်သွင်းရမည်။	လူထုစည်းရုံးရေးမှူးမှ
ကျေးရွာခေါင်းဆောင် အမည်	ဦးမြင့်လွင်	ကျေးရွာခေါင်းဆောင်၏ ဖုန်းနံပါတ်	လူထုစည်းရုံးရေးမှူး၏ အမည်
		၀၉-၇၇၅၂၅၀၆၄၇	ဇော်လှိုင်
ပြည်နယ်တိုင်းဒေသကြီး	ဧရာဝတီပြည်နယ်	နယ်	ကျေးရွာ
	နတ်ပူ	ကျေးရွာအုပ်စု	ပိန်ခွဲ
			ကျေးရွာ

လူဦးရေ	အိမ်ထောင်စု အရေအတွက်	ကိုးကွယ်သည့်ဘာသာ	အိမ်ထောင်စု အရေအတွက်
လူဦးရေ (၁) - ၅၂၇	၄၇	ဘာသာ (၁) - ၅၅	၄၇
လူဦးရေ (၂) -----		ဘာသာ (၂) -----	
လူဦးရေ (၃) -----		ဘာသာ (၃) -----	
လူဦးရေစု -----		ဘာသာစု -----	
အခြား	အရေအတွက်		
မသန်စွမ်းသူများ	၁	၅၅	၁
သက်ကြီးရွယ်အိုများ (၆၅ နှစ် နှင့် အထက်)	၂၀	၅၅	၂၀
စစ်ဘေးရှောင်			

	အမျိုးသား (အရေအတွက်)	အမျိုးသမီး (အရေအတွက်)
လူဦးရေ	၃၀	၂၀၂
လူဦးရေ (၁) - ၅၂၇	၃၀	၂၀၂
လူဦးရေ (၂) -----		
လူဦးရေ (၃) -----		
အခြား		
အိမ်ထောင်စုစီး	၄၃	၄

(ခ) အခြေခံအဆောက်အအုံ အသုံးအဆောင်များ

စာသင်ကျောင်း	အမှတ် ခြံပေါ်	ကျွန်းမာရေး	အမှတ် ခြံပေါ်	ဘာသာရေး အဆောက် အအုံများ	အမှတ် ခြံပေါ်
ပျော်ရွှင်ကျောင်း	<input type="checkbox"/>	တိုက်နယ်ဆေးရုံ	<input type="checkbox"/>	ဝေတီ	<input type="checkbox"/>
မူလတန်းကျောင်း	<input type="checkbox"/>	ကျွန်းမာရေးဌာန	<input type="checkbox"/>	ဘုန်းကြီးကျောင်း	၂၇
မူလနှစ်ကျောင်း	<input type="checkbox"/>	ကျွန်းမာရေးဌာနခွဲ	<input type="checkbox"/>	ဟိန္ဒူဘုရားကျောင်း	<input type="checkbox"/>
အလယ်တန်းကျောင်း	<input type="checkbox"/>	ဆေးပေးခန်း	<input type="checkbox"/>	ခရစ်ယာန်ကျောင်း	<input type="checkbox"/>
လယ်လွှဲကျောင်း	<input type="checkbox"/>	အခြား	<input type="checkbox"/>	ဝလီ	<input type="checkbox"/>
အထက်တန်းကျောင်း	<input type="checkbox"/>			အခြား	<input type="checkbox"/>
အခြား	<input type="checkbox"/>				
မှတ်ချက်		မှတ်ချက်		မှတ်ချက်	

(ဂ) ကျွမ်းကျင်သူများမှတ်တမ်း (ကျေးရွာတွင်နေထိုင်သော သို့မဟုတ် တခြားရွာမှလာရောက်သော ကျွမ်းကျင်သူများ)

(ခ) စာသင်ကျောင်း			(၂) ကျွန်းမာရေး			(၃) လက်မှုပညာရှင်		
	ရွာတွင်နေ ထိုင်သူ	အခြားရွာမှ လာသူ		ရွာတွင်နေ ထိုင်သူ	အခြား ရွာမှ လာသူ		ရွာတွင် နေထိုင်သူ	အခြားရွာ မှလာသူ
မူလတန်းပြဆရာ/မ	၂၇	<input type="checkbox"/>	ဆရာမန်	<input type="checkbox"/>	<input type="checkbox"/>	လက်သမား	၂၇	<input type="checkbox"/>
အထက်တန်းပြဆရာ/မ	<input type="checkbox"/>	<input type="checkbox"/>	လက်ထောက် ကျွန်းမာရေးမှူး	<input type="checkbox"/>	<input type="checkbox"/>	ရိက္ခာ	<input type="checkbox"/>	<input type="checkbox"/>
အလယ်တန်းပြဆရာ/မ	<input type="checkbox"/>	<input type="checkbox"/>	အမျိုးသမီးကျွန်းမာရေး ဆရာမ	<input type="checkbox"/>	<input type="checkbox"/>	လွယ်စစ်ကျွမ်းကျင် မီးသမား	<input type="checkbox"/>	<input type="checkbox"/>
ပျော်ရွှင်ဆရာ/မ	<input type="checkbox"/>	<input type="checkbox"/>	သာဓကဆရာမ	<input type="checkbox"/>	<input type="checkbox"/>	ရေပိုက်သူ	<input type="checkbox"/>	<input type="checkbox"/>
အခြား	<input type="checkbox"/>	<input type="checkbox"/>	ပြည်သူ့ကျွန်းမာရေးလုပ်သား	<input type="checkbox"/>	<input type="checkbox"/>	စက်ပြင်ဆရာ	<input type="checkbox"/>	<input type="checkbox"/>
မှတ်ချက်			မှတ်ချက်			မှတ်ချက်		

(ဃ) ကျေးရွာသို့ ရောက်ရှိနိုင်သည့် လမ်းအခြေအနေ / ကျေးရွာတစ်ရွာသည် ၎င်း၏ ကျေးရွာအုပ်စုနှင့် ဆက်သွယ်ထားသော လမ်းအခြေအနေ (အောက်ပါတို့ကို ဝိုင်းပါ)

ကျောက်ကြမ်းလမ်း ကတ္တရာလမ်း ကွန်ကရစ်လမ်း မော်တော်ဆိုင်ကယ်လမ်း
 ကျောက်စင်းလမ်း မြေသားလမ်း လှသွားလမ်း အခြား _____

(င) ကျေးရွာအဖွဲ့မှ ဦးစီးချက်

(၁) လူထုထုတ်ပြန်စီမံကိန်းမစတင်မီ ဤကျေးရွာတွင် ကျေးရွာအဖွဲ့မှ ဦးစီးချက်ရှိခဲ့ပါသလား? ဝိုင်းပါ
 ဝိုင်းပါ/မဝိုင်းပါ ဝိုင်းပါ/မဝိုင်းပါ

(၂) ဝိုင်းပါလျှင် ဤဦးစီးချက်ကို မည်သည့် ခုနှစ်တွင်ပြင်ဆင်ခဲ့ပါသနည်း? နှစ် _____ / မသိပါ

(၃) ဤဦးစီးချက်ကို ခြုံ့နှုတ်ဖယ်အတည်ပြုခဲ့ပါသလား? မြဲခဲ့ပါသည်/မမြဲခဲ့ပါ / မသိပါ

(၈) ခရီးအကွာအဝေး

- (၁) ဤကျေးရွာ၏ဝဟိုမှ ၎င်းကျေးရွာအုပ်စု၏ဝဟိုအထိ ခရီးမိုင်မည်မျှကွာဝေးသနည်း? မိုင်--၂--/မသိပါ
- (၂) ဤကျေးရွာမှ ၎င်းကျေးရွာအုပ်စု၏ဝဟိုအထိ သွားလာရာတွင်ကြာမြင့်သည့်အချိန်

ခြောက်သွေ့ ရာသီတွင်ကြာချိန်--၅၆-- ထော်လာရီ/မော်တော်ဆိုင်ကယ်/ခြေလျင်/လာ/မော်တော်ဘုတ်/
အခြား-----

မိုးရာသီတွင်ကြာချိန်--၅၆-- ထော်လာရီ/မော်တော်ဆိုင်ကယ်/ခြေလျင်/လာ/မော်တော်ဘုတ်/
အခြား-----

(ဆ) ဖတ်ဝန်းကျင်ဆိုင်ရာ သဘာဝဘေးအန္တရာယ်

ဤကျေးရွာတွင် ရေကြီးခြင်းကဲ့သို့ သဘာဝဘေးအန္တရာယ်ကျရောက်ဖူးခြင်း ရှိပါသလား။

မရှိပါ ရှိပါသည် ရှိလျှင်ဖော်ပြပါ--၆၅၅၅၅--

(ဇ) ကျေးရွာတွင် ဖွဲ့စည်းထားသော အဖွဲ့အစည်းများ

လူထုဝဟိုပြုစီမံကိန်းမတိုင်မီ ဤကျေးရွာတွင် ကျေးရွာဖွံ့ဖြိုးရေးအတွက် အစိုးရ (သို့) ရွာသားများကိုယ်တိုင်(သို့) စီမံကိန်းတစ်ခုခုမှ ဖွဲ့စည်းထားသည့် အဖွဲ့အစည်းများရှိပါသလား။

- (၁) ၅၅၅၅၅
- (၂) -----

(ဈ) အထွေထွေအုပ်ချုပ်ရေး ဦးစီးဌာန (GAD) မှ မှတ်တမ်းတင်ထားခြင်း

ဤကျေးရွာသည် အထွေထွေအုပ်ချုပ်ရေး ဦးစီးဌာန (GAD) မှ မှတ်တမ်းတင်ထားမှု ရှိပါသလား။

မရှိပါ ရှိပါသည်

ကျေးရွာခေါင်းဆောင် အမည် ဦး (၅၆)ဦး

လက်မှတ် ဦး နေ့. ၂၀.၇.၂၀၁၈

လူထုစည်းရုံးရေးမှူး အမည် ဦးအောင်စိန်

လက်မှတ် စိန် နေ့. ၈ ၂၀.၇.၂၀၁၈

၁၀။ ကျေးရွာအခြေခံအချက်အလက် ပုံစံ ၈-၁ (PC-1)

ပုံစံ - ၈ - ၁ ကျေးရွာအခြေခံအချက်အလက်များ (Form PC 1)

လမ်းညွှန်ချက်၊ ကျေးရွာတစ်ရွာသို့ ပထမဆုံးပိတ်ဆက်ခရီးသွားရောက်သောအခါ လူထုစည်းရုံးရေးမှူးသည် ကျေးရွာခေါင်းဆောင်များအားကျေးရွာအချက်အလက်များကိုပေတ္တာရုပ်ပုံဖြင့်တောင်းခံရသည်။ ဤအချက်အလက်များကိုစီမံကိန်းပိတ်ဆက်အစည်းဝေးပတ်ဝင်ပီတောင်းခံရသည်။ စီမံကိန်းပိတ်ဆက်အစည်းဝေးတွင် လူထုစည်းရုံးရေးမှူးသည် ဤအချက်အလက်များအားစစ်ဆေးပြီး မှန်ကန်အောင်ပြုလုပ်ရမည်။ ပြီးနောက်တွင် လူထုစည်းရုံးရေးမှူးမှ သတင်းအချက်အလက်ထံသို့ Tablets မှ တဆင့် ဖြည့်သွင်းရမည်။

ကျေးရွာခေါင်းဆောင် အမည် ဦး. ၆၉. ဦး.	ကျေးရွာခေါင်းဆောင်၏ ဝန်းနံပါတ် ၀၇. ၇၇၈၃၂၀၆၄၇	လူထုစည်းရုံးရေးမှူး၏အမည် ဒေါ်တင်စာစမို့.
ပြည်နယ်၊ တိုင်းဒေသကြီး ဧရာဝတီ	မြို့နယ် အင်္ဂါပူ	ကျေးရွာအုပ်စု ဇွားခြံ
		ကျေးရွာ ပိန်းဇာဇ.

က။ လူဦးရေ

လူမျိုးစု	အိမ်ထောင်စုအရေအတွက်	ကိုးကွယ်သည့်ဘာသာ	အိမ်ထောင်စုအရေအတွက်
လူမျိုးစု (၁) — မြန်မာ —	၄၇	ဘာသာ(၁) — မြန်မာ —	၄၇
လူမျိုးစု (၂) -----		ဘာသာ(၂) -----	
လူမျိုးစု (၃) -----		ဘာသာ(၃) -----	
လူမျိုးစုရော -----		ဘာသာရော -----	
အခြား			
	အရေအတွက်		
မသန်စွမ်းသူများ	၁	မြန်မာ	၁
သက်ကြီးရွယ်အိုများ (၆၅ နှစ် နှင့် အထက်)	၁၅	မြန်မာ	၁၅
စစ်ဘေးရှောင်			

လူဦးရေ	အမျိုးသား(အရေအတွက်)	အမျိုးသမီး(အရေအတွက်)	စုစုပေါင်းအရေအတွက်
လူမျိုးစု (၀)-----	၉၀	၁၀၂	
လူမျိုးစု (၂)-----	၉၀	၁၀၂	
လူမျိုးစု (၃)-----			
အခြား			
အိမ်ထောင်ဦးစီး	၄၃	၄	

(၁)အခြေခံအောက်အဆင့်အသုံးအဆောင်များ

စာသင်ကျောင်း	အမှတ် ခြံပေါ်	ကျွန်းမာရေ	အမှတ် ခပ်မိ	ဘာသာရေးအဆောက် အအုံများ	အမှတ် ခြံပေါ်
အထက်တန်းကျောင်း	<input type="checkbox"/>	ဆေးရုံ	<input type="checkbox"/>	ဇေတီ	<input type="checkbox"/>
အလယ်တန်းကျောင်း	<input type="checkbox"/>	ကျွန်းမာရေဌာန	<input type="checkbox"/>	ဘုန်းကြီးကျောင်း	<input checked="" type="checkbox"/>
မူလတန်းကျောင်း	<input type="checkbox"/>	ကျွန်းမာရေဌာနခွဲ	<input type="checkbox"/>	ဟိန္ဒူဘုရားကျောင်း	<input type="checkbox"/>
မူကြိုကျောင်း	<input type="checkbox"/>	ဆေးပေးခန်း	<input type="checkbox"/>	ခရစ်ယာန်ကျောင်း	<input type="checkbox"/>
အခြား	<input type="checkbox"/>	အခြား	<input type="checkbox"/>	ဗလီ	<input type="checkbox"/>
				အခြား	<input type="checkbox"/>
မှတ်ချက်		မှတ်ချက်		မှတ်ချက်	

(ဂ)ကျွမ်းကျင်သူများမှတ်တမ်း (ကျေးရွာတွင်နေထိုင်သောသို့မဟုတ် တခြားရွာမှလာရောက်သောကျွမ်းကျင်သူများ)

	(၁) စာသင်ကျောင်း		(၂) ကျွန်းမာရေ		(၃) လက်မှုပညာရှင်			
	ရွာတွင်နေထိုင်သူ	အခြားရွာမှလာသူ		ရွာတွင်နေထိုင်သူ	အခြားရွာမှလာသူ	ရွာတွင်နေထိုင်သူ	အခြားရွာမှလာသူ	
မူလတန်းပြဆရာ/မ	<input checked="" type="checkbox"/>	<input type="checkbox"/>	ဆရာပန်	<input type="checkbox"/>	<input type="checkbox"/>	လက်သမား	<input checked="" type="checkbox"/>	<input type="checkbox"/>

အထက်တန်းပြဆရာ/မ	<input type="checkbox"/>	<input type="checkbox"/>	လက်ထောက် ကျန်းမာရေးပုဂ္ဂိုလ်	<input type="checkbox"/>	<input type="checkbox"/>	ပန်းရံ	<input type="checkbox"/>	<input type="checkbox"/>
အလယ်တန်းပြဆရာ/မ	<input type="checkbox"/>	<input type="checkbox"/>	အမျိုးသမီးကျန်းမာရေး ဆရာမ	<input type="checkbox"/>	<input type="checkbox"/>	လှုပ်စစ်ကျွမ်းကျင်၊ မီးသမား	<input type="checkbox"/>	<input type="checkbox"/>
မူကြိုဆရာ/မ	<input type="checkbox"/>	<input type="checkbox"/>	သားဖွားဆရာမ	<input type="checkbox"/>	<input type="checkbox"/>	ခေလိက်သွယ်သူ	<input type="checkbox"/>	<input type="checkbox"/>
အခြား	<input type="checkbox"/>	<input type="checkbox"/>	ပြည်သူ့ကျန်းမာရေးလုပ်သား	<input type="checkbox"/>	<input type="checkbox"/>	စက်ပြင်ဆရာ	<input type="checkbox"/>	<input type="checkbox"/>
မှတ်ချက်				မှတ်ချက်				မှတ်ချက်

(ဃ) ကျေးရွာသို့ ရောက်ရှိနိုင်သည့်လမ်းအခြေအနေ/ကျေးရွာတစ်ရွာသည် ၎င်း၏ကျေးရွာအုပ်စုနှင့် ဆက်သွယ်ထားသော လမ်းအခြေအနေ (အောက်ပါတို့ကို ဝိုင်းပါ)

- ကျောက်ကြမ်းလမ်း: ကတ္တရာလမ်း: ကွန်ကရစ်လမ်း: မော်တော်ဆိုင်ကယ်လမ်း:
- ကျောက်ခင်းလမ်း: မြေသားလမ်း: လူသွားလမ်း: အခြား _____

(င) ကျေးရွာပျံ့နှံ့မှုပုံစံချက်

- (၁) လူထုဝတ်ယူသည့် ခြံစီမံကိန်းပစတင်၍ ကျေးရွာတွင် ကျေးရွာပျံ့နှံ့မှု ပုံစံချက်ရှိခဲ့ပါသလား? ဝိုင်းပါ ရှိပါသည်/မရှိပါ/မသိပါ
- (၂) ရှိခဲ့ပါလျှင် ဤပုံစံချက်ကို မည်သည့် ခုနှစ်တွင် ပြင်ဆင်ခဲ့ပါသနည်း? နှစ်-----/မသိပါ
- (၃) ဤပုံစံချက်ကို မြို့နယ်မှ အတည်ပြုခဲ့ပါသလား? မြို့နယ်သည်/မမြို့နယ် /မသိပါ

(စ) ခရီးအကွာအဝေး:

- (၁) ဤကျေးရွာ၏ ဝတ်ယူမှုနှင့် ကျေးရွာအုပ်စု၏ ဝတ်ယူမှုအထိ ခရီးမိုင်မည်မျှ ကွာဝေးသနည်း? မိုင်-----/မသိပါ
- (၂) ဤကျေးရွာမှ ၎င်းကျေးရွာအုပ်စု၏ ဝတ်ယူမှုအထိ သွားလာရာတွင် ကြာမြင့်သည့် အချိန်၊
 ခြောက်သွေ့ ရာသီတွင် ကြာချိန် ----- နှစ် ----- ဆော်လာရီ/မော်တော်ဆိုင်ကယ်/ခြေလျင်/လား/မော်တော်ဆိုင်/ အခြား -----
- မိုးရာသီတွင် ကြာချိန် ----- နှစ် ----- ဆော်လာရီ/မော်တော်ဆိုင်ကယ်/ခြေလျင်/လား/မော်တော်ဆိုင်/ အခြား -----

(ဆ) ပတ်ဝန်းကျင်ဆိုင်ရာသဘာဝဘေးအန္တရာယ်

ဤကျေးရွာတွင်ရေကြီးခြင်းကိုသို့ သဘာဝဘေးအန္တရာယ်ကျရောက်မှုခြင်း ရှိပါသလား။

မရှိပါ ရှိပါသည် ရှိလျှင်ခေါ်ပြပါ ကျေးရွာခြင်း

(ဇ) ကျေးရွာတွင် ခွဲစဉ်ထားသော အဖွဲ့အစည်းများ

လူထုဝဟိုပြုပံ့ကိန်းပတ်ဝင်ပီ ဤကျေးရွာတွင် ကျေးရွာခွဲစဉ်ရေးအတွက် အစိုးရ(သို့)ရွာသားများကိုယ်တိုင်(သို့) ဝီပံ့ကိန်းဆံ့ရေးမှ ခွဲစဉ်ထားသည့် အဖွဲ့အစည်းများရှိပါသလား။

(၁) မဂျဟါတီလူငယ်ကျွဲ

(၂) လူထုမဟိုပြုပံ့ကိန်းပတ်ဝင်ပီ

(ဈ) အထွေထွေအုပ်ချုပ်ရေး ဦးစီးဌာန (GAD) မှ မှတ်တမ်းတင်ထားခြင်း

ဤကျေးရွာသည် အထွေထွေအုပ်ချုပ်ရေး ဦးစီးဌာန (GAD) မှ မှတ်တမ်းတင်ထားမှု ရှိပါသလား။

မရှိပါ ရှိပါသည်

ကျေးရွာခေါင်းဆောင် အမည် ဦးဖြူဖြူ

လက်မှတ် ဖြူ နေ့စွဲ ၃၀.၇.၂၀၁၉

လူထုစည်းရုံးရေးမှူး အမည် ဒေါ်မာမာ

လက်မှတ် မာ နေ့စွဲ ၃၀.၇.၂၀၁၉

ပုံစံ - ၈ - ၁ ကျေးရွာအခြေခံအချက်အလက်များ (Form PC 1)

လယ်ညွှန်ခွက်၊ ကျေးရွာတစ်ရွာသို့ ပထမဆုံးမိတ်ဆက်ခရီးသွားရောက်သောအခါ လူထုစည်းရုံးရေးမှူးသည် ကျေးရွာ ခေါင်းဆောင်များအားကျေးရွာအချက်အလက်များကိုမေတ္တာရပ်ခံ၍တောင်းခံရသည်။ ဤအချက်အလက်များကိုစီမံကိန်း မိတ်ဆက်အစည်းပေးမတိုင်မီတောင်းခံရမည်။ စီမံကိန်းမိတ်ဆက်အစည်းပေးတွင် လူထုစည်းရုံးရေးမှူးသည် ဤအချက်အလက်များအား စစ်ဆေးပြီး မှန်ကန်အောင်ပြုလုပ်ရမည်။ ပြီးနောက်တွင် လူထုစည်းရုံးရေးမှူးမှ သတင်းအချက်အလက်ထံသို့ Tablets မှ တစ်ဆင့် ဖြည့်သွင်းရမည်။

ကျေးရွာခေါင်းဆောင် အမည် ဦးစိုးဦး	ကျေးရွာခေါင်းဆောင်၏ ဖုန်းနံပါတ် ၀၅-၇၇၈၅၂၀၆၄၇	လူထုစည်းရုံးရေးမှူး၏အမည် ဒီဒောင်းစိုင်း
ပြည်နယ်တိုင်းဒေသကြီး ဧရာဝတီ	မြို့နယ် နင်းပူ	ကျေးရွာအုပ်စု ရွာအိမ်
		ကျေးရွာ ဦးစိုးဦး

ကား လူဦးရေ

လူမျိုးစု	အိမ်ထောင်စုအရေအတွက်	ကိုးကွယ်သည့်ဘာသာ	အိမ်ထောင်စုအရေအတွက်
လူမျိုးစု (၁) ဗမာ	၄၇	ဘာသာ(၁) ဗုဒ္ဓ	၄၇
လူမျိုးစု (၂) -----		ဘာသာ(၂) -----	
လူမျိုးစု (၃) -----		ဘာသာ(၃) -----	
လူမျိုးစုများ -----		ဘာသာများ -----	
အခြား			
	အစုစုရေတွက်		
မသန်စွမ်းသူများ	၁		
သက်ကြီးရွယ်အိုများ (၆၅ နှစ် နှင့် အထက်)	၂၅		
စစ်ဘေးရှောင်	၀		

	အမျိုးသား(အရေအတွက်)	အမျိုးသမီး(အရေအတွက်)	စုစုပေါင်းအရေအတွက်
လူဦးရေ			
လူမျိုးစု (၁)-----	၃၀	၁၀၂	၁၃၂
လူမျိုးစု (၂)-----			
လူမျိုးစု (၃)-----			
အခြား			
အိမ်ထောင်ဦးစီး	၄၇	၄	၅၂

(ခ)အခြေခံအဆောက်အအုံ အသုံးအဆောင်များ

စာသင်ကျောင်း	အမှတ် ခြံစံပါ	ကျန်းမာရေး	အမှတ် ခြံစံပါ	ဘာသာရေးအဆောက် အအုံများ	အမှတ် ခြံစံပါ
အထက်တန်းကျောင်း	<input type="checkbox"/>	ဆေးရုံ	<input type="checkbox"/>	စေတီ	<input type="checkbox"/>
အလယ်တန်းကျောင်း	<input type="checkbox"/>	ကျန်းမာရေးဌာန	<input type="checkbox"/>	ဘုန်းကြီးကျောင်း	<input checked="" type="checkbox"/>
မူလတန်းကျောင်း	<input type="checkbox"/>	ကျန်းမာရေးဌာနခွဲ	<input type="checkbox"/>	ဟိန္ဒူဘုရားကျောင်း	<input type="checkbox"/>
မူကြိုကျောင်း	<input type="checkbox"/>	ဆေးပေးခန်း	<input type="checkbox"/>	ခရစ်ယာန်ကျောင်း	<input type="checkbox"/>
အခြား	<input type="checkbox"/>	အခြား	<input type="checkbox"/>	ဗလီ	<input type="checkbox"/>
				အခြား	<input type="checkbox"/>
မှတ်ချက်		မှတ်ချက်		မှတ်ချက်	

(ဂ) ကျွမ်းကျင်သူများမှတ်တမ်း (ကျေးရွာတွင်နေထိုင်သော သို့မဟုတ် တခြားရွာမှလာရောက်သောကျွမ်းကျင်သူများ)

(၁) စာသင်ကျောင်း			(၂) ကျန်းမာရေး			(၃) လက်မှုပညာရှင်		
	ရွာတွင်နေထိုင်သူ	အခြားရွာမှလာသူ		ရွာတွင်နေထိုင်သူ	အခြားရွာမှလာသူ		ရွာတွင်နေထိုင်သူ	အခြားရွာမှလာသူ
မူလတန်းပြဆရာ/မ	<input checked="" type="checkbox"/>	<input type="checkbox"/>	ဆရာဝန်	<input type="checkbox"/>	<input type="checkbox"/>	လက်သမား	<input checked="" type="checkbox"/>	<input type="checkbox"/>
အထက်တန်းပြဆရာ/မ	<input type="checkbox"/>	<input type="checkbox"/>	လက်ထောက်ကျန်းမာရေးမှူး	<input type="checkbox"/>	<input type="checkbox"/>	ပန်းရုံ	<input type="checkbox"/>	<input type="checkbox"/>
အလယ်တန်းပြဆရာ/မ	<input type="checkbox"/>	<input type="checkbox"/>	အမျိုးသမီးကျန်းမာရေးဆရာမ	<input type="checkbox"/>	<input type="checkbox"/>	လျှပ်စစ်ကျွမ်းကျင်ပီးသမား	<input type="checkbox"/>	<input type="checkbox"/>
မူကြိုဆရာ/မ	<input type="checkbox"/>	<input type="checkbox"/>	သားဖွားဆရာမ	<input type="checkbox"/>	<input type="checkbox"/>	ရေပိုက်သွယ်သူ	<input type="checkbox"/>	<input type="checkbox"/>
အခြား	<input type="checkbox"/>	<input type="checkbox"/>	ပြည်သူ့ကျန်းမာရေးလုပ်သား	<input type="checkbox"/>	<input type="checkbox"/>	စက်ပြင်ဆရာ	<input type="checkbox"/>	<input type="checkbox"/>
မှတ်ချက်			မှတ်ချက်			မှတ်ချက်		

(ဃ) ကျေးရွာသို့ ရောက်ရှိနိုင်သည့်လမ်းအခြေအနေ / ကျေးရွာတစ်ရွာသည် ၎င်း၏ကျေးရွာအုပ်စုနှင့် ဆက်သွယ်ထားသောလမ်းအခြေအနေ (အောက်ပါတို့ကိုပိုင်းပါ)

ကျောက်ကြမ်းလမ်း ကတ္တရာလမ်း ကွန်ကရစ်လမ်း မော်တော်ဆိုင်ကယ်လမ်း
 ကျောက်ခင်းလမ်း မြေသားလမ်း လူသွားလမ်း အခြား _____

(င) ကျေးရွာဖွံ့ဖြိုးမှုစီမံချက်

(၁) လူထုထုတ်ပြန်စီမံကိန်းမစတင်မှီ ဤကျေးရွာတွင်ကျေးရွာဖွံ့ဖြိုးမှု စီမံချက်ရှိခဲ့ပါသလား? ပိုင်းပါ
ရှိပါသည်/မရှိပါ/မသိပါ
 (၂) ရှိခဲ့ပါလျှင် ဤစီမံချက်ကို မည်သည့် ခုနှစ်တွင်ပြင်ဆင်ခဲ့ပါသနည်း? နှစ်-----/မသိပါ
 (၃) ဤစီမံချက်ကို မြို့နယ်မှအတည်ပြုခဲ့ပါသလား? ပြုခဲ့ပါသည်/မပြုခဲ့ပါ /မသိပါ

(စ) ခရီးအကွာအဝေး

(၁) ဤကျေးရွာ၏ပတ်ဝန်းကျင်ကျေးရွာအုပ်စုပတ်ဝန်းကျင်ခရီးပိုင်မည်မျှကွာဝေးသနည်း? မိုင်- ၇၀၀ /မသိပါ

(၂) ဤကျေးရွာမှ ၎င်းကျေးရွာအုပ်စုပတ်ဝန်းကျင်သွားလာရာတွင်ကြာမြင့်သည့်အချိန်။

ခြောက်သွေ့ရာသီတွင်ကြာချိန် ၀၀:၀၅ - ထော်လာရီ/မော်တော်ဆိုင်ကယ်/ခြေလျင်/လား/မော်တော်ဘုတ်/

အခြား -----

မိုးရာသီတွင်ကြာချိန် ၀၀:၀၅ - ထော်လာရီ/မော်တော်ဆိုင်ကယ်/ခြေလျင်/လား/မော်တော်ဘုတ်/

အခြား -----

(ဆ) ပတ်ဝန်းကျင်ဆိုင်ရာသဘာဝဘေးအန္တရာယ်

ဤကျေးရွာတွင်ရေကြီးခြင်းကဲ့သို့ သဘာဝဘေးအန္တရာယ်ကျရောက်ဖူးခြင်း ရှိပါသလား။

မရှိပါ

ရှိပါသည်

ရှိလျှင်ဖော်ပြပါ ရေကြီးခြင်း

(ဇ) ကျေးရွာတွင် ဖွဲ့စည်းထားသော အဖွဲ့အစည်းများ

လူထုပတ်ဝန်းကျင်စီမံကိန်းမတိုင်မီ ဤကျေးရွာတွင် ကျေးရွာဖွံ့ဖြိုးရေးအတွက် အစိုးရ(သို့)ရွာသားများကိုယ်တိုင်(သို့) စီမံကိန်းတစ်ခုခုမှ ဖွဲ့စည်းထားသည့် အဖွဲ့အစည်းများရှိပါသလား။

(၁) ယုတ်တန်ဖွဲ့

(၂) -----

(ဈ) အထွေထွေအုပ်ချုပ်ရေး ဦးစီးဌာန (GAD) မှ မှတ်တမ်းတင်ထားခြင်း

ဤကျေးရွာသည် အထွေထွေအုပ်ချုပ်ရေး ဦးစီးဌာန (GAD) မှ မှတ်တမ်းတင်ထားမှု ရှိပါသလား။

မရှိပါ

ရှိပါသည်

ကျေးရွာခေါင်းဆောင်

အမည် ဖိုးစင်စို

လက်မှတ် (လက်မှတ်) နေ့စွဲ ၂၀၂၀.၁၀.၂၀၂၀

လူထုစည်းရုံးရေးမှူး

အမည် ဖိုးစင်စို

လက်မှတ် (လက်မှတ်) နေ့စွဲ ၂၀၂၀.၁၀.၂၀၂၀

၁၂။ ကျေးရွာဖွံ့ဖြိုးရေးဦးစီးဌာနအစဉ် ပုံစံ ၈-၃ (PC-3) (ပ နှစ်)

ပုံစံ - ၈ - ၃ ကျေးရွာဖွံ့ဖြိုးရေး ဦးစီးဌာနအစဉ် (Form PC 3)

လမ်းညွှန်ချက်၊ အဆင့်(၃) ကျေးရွာဖွံ့ဖြိုးရေးအစဉ်အပေး ပြီးဆုံးသောအခါ ကျေးရွာစီမံကိန်း အထောက်အကူပြု ကော်မတီသည် လူထုစည်းရုံးရေးမှူးအကူအညီဖြင့် ဤပုံစံကိုပြည့်စုံအောင် ဖြည့်သွင်းရမည်။	
လူထုစည်းရုံးရေးမှူး/ဝန်ထမ်း အမည် <u>အောင်ကျော်စွာ</u>	
နေ့စွဲ <u>၂၀-၇-၂၀၁၈</u>	စက်ဝန်းအား အမှတ်ခြစ်ပါ (✓) စက်ဝန်း(၁) <input type="checkbox"/> စက်ဝန်း(၂) <input type="checkbox"/> စက်ဝန်း(၃) <input type="checkbox"/> စက်ဝန်း(၄)
ပြည်နယ်/တိုင်း <u>ဧရာဝတီ</u>	မြို့နယ် <u>မင်္ဂလာဒုံ</u> ကျေးရွာအုပ်စု <u>နွားခြံ</u> ကျေးရွာ <u>ပိန်းမာ</u>
က။ အခက်အခဲအတားအဆီးများအားဆွေးနွေးခြင်း - ယခုလက်ရှိအခြေအနေတွင် ဤကျေးရွာဖွံ့ဖြိုးတိုးတက်ရေးအတွက် အဓိက အခက်အခဲအတားအဆီးများသည် မည်သည်များဖြစ်ပါသနည်း။ (အမျိုးသား/သမီး အနည်းဆုံးအခက်အခဲ ၅ နှစ်ဖော်ပြပါ)	
အမျိုးသား အဖွဲ့မှ တင်ပြသောအခက်အခဲအတားအဆီးများ	အမျိုးသမီး အဖွဲ့မှ တင်ပြသောအခက်အခဲအတားအဆီးများ
၁ လမ်းမရှိ၊ အလှူအတန်းမရှိ၊ အလှူအတန်းမရှိ	၁ လမ်းမရှိ၊ အလှူအတန်းမရှိ၊ အလှူအတန်းမရှိ
၂ ကုန်ပစ္စည်းများ မရောက်ရှိ	၂ ကုန်ပစ္စည်းများ မရောက်ရှိ
၃ ရေအခက်အခဲ	၃ ရေအခက်အခဲ
၄ အလှူအတန်းမရှိ	၄ အလှူအတန်းမရှိ
ကျေးရွာဖွံ့ဖြိုးရေးအဖွဲ့မှ တင်ပြသော အခက်အခဲအတားအဆီးများ	
၁ လမ်းမရှိ၊ အလှူအတန်းမရှိ	၁ လမ်းမရှိ၊ အလှူအတန်းမရှိ
၂ ရေအခက်အခဲ	၂ ရေအခက်အခဲ
၃ အလှူအတန်းမရှိ	၃ အလှူအတန်းမရှိ
၄ အလှူအတန်းမရှိ	၄ အလှူအတန်းမရှိ
၅ အလှူအတန်းမရှိ	၅ အလှူအတန်းမရှိ
ကျေးရွာဖွံ့ဖြိုးရေးအဖွဲ့မှ တင်ပြသော အခက်အခဲအတားအဆီးများ	
၁ လမ်းမရှိ၊ အလှူအတန်းမရှိ	၁ လမ်းမရှိ၊ အလှူအတန်းမရှိ
၂ ရေအခက်အခဲ	၂ ရေအခက်အခဲ
၃ အလှူအတန်းမရှိ	၃ အလှူအတန်းမရှိ
၄ အလှူအတန်းမရှိ	၄ အလှူအတန်းမရှိ
၅ အလှူအတန်းမရှိ	၅ အလှူအတန်းမရှိ
ကျေးရွာဖွံ့ဖြိုးရေးအဖွဲ့မှ တင်ပြသော အခက်အခဲအတားအဆီးများ	
၁ လမ်းမရှိ၊ အလှူအတန်းမရှိ	၁ လမ်းမရှိ၊ အလှူအတန်းမရှိ
၂ ရေအခက်အခဲ	၂ ရေအခက်အခဲ
၃ အလှူအတန်းမရှိ	၃ အလှူအတန်းမရှိ
၄ အလှူအတန်းမရှိ	၄ အလှူအတန်းမရှိ
၅ အလှူအတန်းမရှိ	၅ အလှူအတန်းမရှိ

ကျေးရွာဖွံ့ဖြိုးရေးအဖွဲ့မှ တင်ပြသော အခက်အခဲအတားအဆီးများ

အဆင့်	ကျေးရွာအတွက် ဦးစားပေး ဖွံ့ဖြိုးတိုးတက်မှု လုပ်ငန်းစဉ်များ	အဆိုပြုသူ (အမျိုးသားများ/ အမျိုးသမီးများ/ အမျိုးသား+ အမျိုးသမီး)	ခန့်မှန်းကုန်ကျ စရိတ်	အကျိုးခံစားခွင့်ရှိသူ ခန့်မှန်းခြေ အရေအတွက်
၁	ကျေးရွာဖွံ့ဖြိုးရေးအဖွဲ့မှ တင်ပြသော အခက်အခဲအတားအဆီးများ	အမျိုးသား	၂၃၀၀၀	၅၀၀
၂	ကျေးရွာဖွံ့ဖြိုးရေးအဖွဲ့မှ တင်ပြသော အခက်အခဲအတားအဆီးများ	မ + မ	၄၅၀၀	၂၀၀
၃	ကျေးရွာဖွံ့ဖြိုးရေးအဖွဲ့မှ တင်ပြသော အခက်အခဲအတားအဆီးများ	မ + မ	၂၅၀၀	၂၀၀
၄	ကျေးရွာဖွံ့ဖြိုးရေးအဖွဲ့မှ တင်ပြသော အခက်အခဲအတားအဆီးများ	မ + မ	၃၀၀	၂၀၀
၅	ကျေးရွာဖွံ့ဖြိုးရေးအဖွဲ့မှ တင်ပြသော အခက်အခဲအတားအဆီးများ	မ + မ	၂၈၀	၂၀၀
၆	ကျေးရွာဖွံ့ဖြိုးရေးအဖွဲ့မှ တင်ပြသော အခက်အခဲအတားအဆီးများ	မ + မ	၇၀	၂၀၀

ကျေးရွာဖွံ့ဖြိုးရေးအဖွဲ့မှ တင်ပြသော အခက်အခဲအတားအဆီးများ

(၁ = ပိန်းမာ - ကျေးရွာ ဖွံ့ဖြိုးရေးအဖွဲ့မှ တင်ပြသော အခက်အခဲအတားအဆီးများ)
(၃၀၀' x ၈' x ၆')

ဃ။ လူထုဝိပဿနာ (၄) နှစ်အတွက် အကျိုးမဝင်သော ဦးစားပေး ဖွံ့ဖြိုးတိုးတက်မှု လုပ်ငန်း အစီအစဉ်များအားဖော်ပြပါ။

အဆင့်	ကျေးရွာအတွက် ဦးစားပေး ဖွံ့ဖြိုး တိုးတက်မှု လုပ်ငန်းစဉ်များ	အဆိုပြုသူ (အမျိုးသားများ/ အမျိုးသမီးများ/အမျိုးသား+ အမျိုးသမီး)	အခန်းကဏ္ဍ
၁	မူလကျေးရွာပြန်လှူငွေ	၈ + ၆	စတင်ရေး၊ ပုံနှိပ်ရေးနှင့်ဖြန့်ဖြူးရေး၊ EPC စာအုပ်တင်ကြီးဖြန့်
၂	အခြေခံအဆောက်အအုံ	၈ + ၆	
၃	မိသားစုများ အဖွဲ့အစည်း ဖွဲ့စည်းပေး	၈	
၄	ကျေးရွာအစည်း	၈	
၅	အထောက်အကူပေးလုပ်ငန်းစဉ်များ အများပြည်သူအသုံးပြု	၈ + ၆	

ခေါင်းဆောင်၊ ကျေးရွာဝိပဿနာအထောက်အကူပြုကော်မတီမှ အတည်ပြုသည်။

အမည် စိုးစိုးစွန်း လက်မှတ် [Signature] နေ့စွဲ ၂၀၁၇-၂၀၁၈

၈။ လူထုစီမံကိန်း၏ လာမည့် (၄) နှစ်အတွက် အကျုံးမဝင်သော ဦးစားပေး ဖွံ့ဖြိုးတိုးတက်မှု လုပ်ငန်း အစီအစဉ်များအားဖော်ပြပါ။

ဦးစားပေး အဆင့် သတ်မှတ် ဇယား	ကျေးရွာအတွက် ဦးစားပေး ဖွံ့ဖြိုးတိုးတက်မှု လုပ်ငန်းစဉ်များ	အဆိုပြုသူ (အမျိုးသားများ/ အမျိုးသမီးများ/ အမျိုးသား+ အမျိုးသမီး)	အခန်းကဏ္ဍ	ခန့်မှန်း ကုန်ကျ ဝရိတ်	အကျိုးစီးပွားနှင့် ရရှိသည့် နှုန်းပြန်အရေအတွက်		
					ကျား	မ	ပေါင်း
၀	ရွာတွင်း ရေအေးအေးစနစ်	၈ + ၁၂		၁၀၀ သိန်း	၂၅၀	၂၅၀	၅၀၀
၂	အချွန်အားသင်	၁၂		၁၅၀ သိန်း	၂၅၀	၂၅၀	၅၀၀
၃	အားပေး ခန်း	၆		၁၀၀ သိန်း	၂၅၀	၂၅၀	၅၀၀
၄	အကျွမ်းကျင်	၈		၁၀၀ သိန်း	၂၅၀	၂၅၀	၅၀၀
၅	ကန်စိုက်ပျိုးရေး	၈ + ၆		၁၅၀ သိန်း	၂၅၀	၂၅၀	၅၀၀

၉။ လူထုစီမံကိန်း၏ လာမည့် (၄) နှစ်အတွက် အကျုံးမဝင်သော ဦးစားပေး ဖွံ့ဖြိုးတိုးတက်မှု လုပ်ငန်း အစီအစဉ်များအားဖော်ပြပါ။

အဆင့်	ကျေးရွာအတွက် ဦးစားပေး ဖွံ့ဖြိုးတိုးတက်မှု လုပ်ငန်းစဉ်များ	အဆိုပြုသူ (အမျိုးသားများ/ အမျိုးသမီးများ/ အမျိုးသား+ အမျိုးသမီး)	အခန်းကဏ္ဍ
၀	အချွန်အားသင်	၈ + ၆	အခြား
၂	ရွာတွင်း ရေအေးစနစ်	၁၂	မ
၃			
၄			
၅			

ခေါင်းဆောင်၊ ကျေးရွာစီမံကိန်းအထောက်အကူပြုကော်မတီမှ အတည်ပြုသည်။

အမည် ဦးစိုးဌာ လက်မှတ် ဦးစိုးဌာ ဝန်.ရုံ ၃၀.၀၁.၂၀၁၃

ပုံစံ - ၈-၃ ကျေးရွာဖွံ့ဖြိုးရေး ဦးစားပေးအစီအစဉ် (Form PC 3)

လမ်းညွှန်ချက် အဆင့်(၃)ကျေးရွာဖွံ့ဖြိုးရေးအစီအစဉ်အပေးပြီးဆုံးသောအခါ ကျေးရွာစီမံကိန်း အထောက်အကူပြု ကော်မတီ သည် လူထုစည်းရုံးရေးပူးအကူအညီဖြင့် ဤပုံစံကိုပြည့်စုံအောင် ဖြည့်သွင်းရမည်။

လူထုစည်းရုံးရေးပူး/ဝန်ထမ်း အမည် *ဦးစောအောင်* *ဒေါ်အိမ်မာ*

နေ့စွဲ *၂၇.၁၀.၂၀၂၀* စက်ဝန်းအား အမှတ်ခြစ်ပါ (V) စက်ဝန်း(၁) စက်ဝန်း(၂) စက်ဝန်း(၃) စက်ဝန်း(၄)

ပြည်နယ်/တိုင်း *ဧရာဝတီ* မြို့နယ် *ကပ်ဇာ* ကျေးရွာအုပ်စု *ရွာအုပ်စု* ကျေးရွာ *ပိန်းကင်(၂)*

က။ အခက်အခဲအတားအဆီးများအားဆွေးနွေးခြင်း - ယခုလက်ရှိအခြေအနေတွင်ဤကျေးရွာဖွံ့ဖြိုးတိုးတက်ရေးအတွက် အဓိကအခက်အခဲအတားအဆီးများသည် မည်သည်များဖြစ်ပါသနည်း။ (အမျိုးသား/သမီး အနည်းဆုံးအခက်အခဲ ၅ ခုစီဖော်ပြပါ)

အုပ်စုဖွံ့ဖြိုးရေးအဖွဲ့များမှ တင်ပြသောအခက်အခဲအတားအဆီးများ	
<i>၁။ မြေယာကျင်းပမှု မရှိပါ။ မြေယာကျင်းပမှု မရှိပါ။ မြေယာကျင်းပမှု မရှိပါ။</i>	<input type="checkbox"/> ကျား <input type="checkbox"/> မ <input checked="" type="checkbox"/> ကျား+မ
<i>၂။ ပျပ်စစ်ရေးရာမရှိသောကြောင့် မြေယာကျင်းပမှု မရှိပါ။</i>	<input type="checkbox"/> ကျား <input type="checkbox"/> မ <input checked="" type="checkbox"/> ကျား+မ
<i>၃။ မြေယာကျင်းပမှုမရှိသောကြောင့် မြေယာကျင်းပမှု မရှိပါ။</i>	<input type="checkbox"/> ကျား <input type="checkbox"/> မ <input checked="" type="checkbox"/> ကျား+မ
<i>၄။ မြေယာကျင်းပမှု မရှိပါ။ မြေယာကျင်းပမှု မရှိပါ။</i>	<input type="checkbox"/> ကျား <input type="checkbox"/> မ <input checked="" type="checkbox"/> ကျား+မ
	<input type="checkbox"/> ကျား <input type="checkbox"/> မ <input type="checkbox"/> ကျား+မ

ခ။ မျှော်မှန်းခြင်း- နောင်လာမည့် (၅)နှစ် အတွင်း ကျေးရွာဖွံ့ဖြိုးရေး မျှော်မှန်းလျာထားချက်များအား တင်ပြပါ။

အုပ်စုဖွံ့ဖြိုးရေးအဖွဲ့များမှ တင်ပြသောမျှော်မှန်းလျာထားချက်များ	
<i>၁။ မြေယာကျင်းပမှု မရှိပါ။ မြေယာကျင်းပမှု မရှိပါ။</i>	<input type="checkbox"/> ကျား <input type="checkbox"/> မ <input checked="" type="checkbox"/> ကျား+မ
<i>၂။ ပျပ်စစ်ရေးရာမရှိသောကြောင့် မြေယာကျင်းပမှု မရှိပါ။</i>	<input type="checkbox"/> ကျား <input type="checkbox"/> မ <input checked="" type="checkbox"/> ကျား+မ
<i>၃။ မြေယာကျင်းပမှုမရှိသောကြောင့် မြေယာကျင်းပမှု မရှိပါ။</i>	<input type="checkbox"/> ကျား <input type="checkbox"/> မ <input checked="" type="checkbox"/> ကျား+မ
<i>၄။ မြေယာကျင်းပမှု မရှိပါ။ မြေယာကျင်းပမှု မရှိပါ။</i>	<input type="checkbox"/> ကျား <input type="checkbox"/> မ <input checked="" type="checkbox"/> ကျား+မ
	<input type="checkbox"/> ကျား <input type="checkbox"/> မ <input type="checkbox"/> ကျား+မ

၁၃။ ကျေးရွာပထမအကြိမ် အစည်းအဝေးမှတ်တမ်း

ကျေးရွာပထမအကြိမ် အစည်းအဝေး မှတ်တမ်း
လူထုပညာဖြန့်ဖြူးရေး ဝန်ထမ်းများ ပထမအကြိမ်အစည်းအဝေး

ပြုစုသည့်နေ့ရက် - ၂၀၁၀.၂.၂၀
အချိန် - နေ့လယ် ၂.၃၀
နေရာ - ဒီ. ဦးစိုးထွန်းကျေးရွာ
ဦးအင်းရွာ

ဝက်စက်ကြသူများ
ဝက်စက်ဝင်အမျိုးအစား ၆ ဦး အမျိုးအစား ၈ ဦး

ကျေးရွာပထမအကြိမ်

၁. ကြိုတင်ပြင်ဆင်ခြင်း

၂. ကျေးရွာခေါင်းဆောင် ဖွဲ့စည်းရွေးချယ်ခြင်း

၃. လူထု ပညာဖြန့်ဖြူးရေး အဖွဲ့ ခွဲဝေတာဝန်များအကောင်အထည်
ဆင်းခြင်း

၄. ဝက်စက် တာဝန်ဝတ္တရားများအကောင်အထည်ဆင်းခြင်း

၅. ကျေးရွာပထမအကြိမ်အစည်းအဝေး ဖွဲ့စည်းခြင်း နှင့် ဝက်စက် ဝင်ရောက်
ပျောက်ကင်းရေး

၁. ကြိုတင်ပြင်ဆင်ခြင်း

ဦးအင်းကျေးရွာဝက်စက် ဖွဲ့စည်းပေးခြင်း နှင့် ညွှန်ကြား
အဖွဲ့ ခွဲဝေခြင်းအားဖြင့် ဖွဲ့စည်းပေးခြင်း ၂ ညွှန်ကြားရေးအဖွဲ့
ဖွဲ့စည်းပေးခြင်း နှင့် ဝက်စက်ဝင်ရောက်ခြင်းများ၊ ဝက်စက်ဝင်ရောက်ခြင်း
လျှော့ချပါက ကျေးရွာပထမအကြိမ်အစည်းအဝေး ဖွဲ့စည်းပေးခြင်း
နှင့် ကျေးရွာပထမအကြိမ်အစည်းအဝေး ဖွဲ့စည်းပေးခြင်း

ကျေးရွာ ဖွံ့ဖြိုးရေး ဦးစား ပေးလုပ်ငန်းများအား ဝန်ဆောင်မှုများနှင့်
ကော်မတီဝင်များ ယာယောဇာပါက မလေးပေးရန် ထိန်းသိမ်းပေးရန်နှင့်
ရှာ အကွင်းထွက်ပုံ အခြေအနေပါ သန့် ။

အစီအစဉ် (၂၁) အရ

ကျေးရွာဂေါ်အောင် ဦးဖြူစိုးဦးပွ တပ်ယန္တရားတိုးအား
ကြိုဆိုကြောင်း ၊ ကော်မတီဝင်များ ၊ ကျေးရွာလူထုများမှ ဖူးပါး
ပါဝင်ဆောင်ရွက် ကြ ရှိ နှင့် စီမံကိန်းဆောင်ရွက်ပေးရပါက ကာတို
ယူမြို့ ကာတိုခံ နှင့် နေထိုင် ဖွင့် ဖွင့် ဖွင့် သာအွ ဆောင်ရွက်ကြရန်
နှင့် အုပ်ချုပ်ရေး ဘက်မှ ကူညီ ရန် လိုအပ်ပါက ဖူးပါးတို့အဖို့
ပေးမည် ဖြစ်ကြောင်း အထောက်အထားပါ သန့် ။

အစီအစဉ် (၂၃) အရ

လူထုစည်းရုံးရေးအဖွဲ့ ဦးစားနိုင် ဦးပွ စီမံကိန်း ဖြစ်ပေါ်လာပျံ
အခြေခံ သဘော တရား ၊ အိတ်ဆက် ၊ စီမံကိန်းကော် မိန်းအဖွဲ့အား
ရှင်းလင်းပါ သန့် ။

အစီအစဉ် (၂၄) အရ

ဖက်ထောက် နည်းပညာအဖွဲ့ ၊ ခေါ်ဝင်ကြည့် ဦးပွ ကော်မတီ
၏ ကာတိုဝတ္တရားများအားရှင်းလင်းပြီး Labour Intensive
ကို ပစ်ကာပစ်လာကြောင်း ကျေးရွာလူထု အနေ ဖြင့် ဖူးပါး
ဆင်ပေး များ ဖူးပါးအဖို့ ကံ့ယိုက်ရန် အား အထောက်အကူ နှင့် ဖွင့်
လူထု ဖူးပါးအား ဖြင့် ဆောင် ရွက် ရှိ ရှင်းလင်းပါ သန့် ။

အစီအစဉ် (၂၅) အရ

ကျေးရွာစီမံခန့်ခွဲမှု အဖွဲ့ အား ဆက်လက်ဆောင်ရွက်ပေးရန်
ကော်မတီဝင်များ အား အဆိုပြုကြောင့် ကော်မတီဝင်
များ ထုတ် လဲ နှင့် မရှိ စောကြောင်း နှစ်ယန္တရား အတိုင်း ဝန်ထမ်း

အကဲခတ်မှု အကဲခတ်မှု အကဲခတ်မှု အကဲခတ်မှု အကဲခတ်မှု အကဲခတ်မှု အကဲခတ်မှု အကဲခတ်မှု အကဲခတ်မှု အကဲခတ်မှု
 အကဲခတ်မှု အကဲခတ်မှု အကဲခတ်မှု အကဲခတ်မှု အကဲခတ်မှု အကဲခတ်မှု အကဲခတ်မှု အကဲခတ်မှု အကဲခတ်မှု အကဲခတ်မှု
 အကဲခတ်မှု အကဲခတ်မှု အကဲခတ်မှု အကဲခတ်မှု အကဲခတ်မှု အကဲခတ်မှု အကဲခတ်မှု အကဲခတ်မှု အကဲခတ်မှု အကဲခတ်မှု

အကဲခတ်မှု
 (အကဲခတ်မှု)
 အကဲခတ်မှု
 အကဲခတ်မှု

အကဲခတ်မှု
 (အကဲခတ်မှု)
 အကဲခတ်မှု
 အကဲခတ်မှု

၁၄။ ကျေးရွာဒုတိယအကြိမ် အစည်းအဝေးမှတ်တမ်း

စာတတ်တိုင်းဝေးသော်လည်း နက်ပူမြို့နယ် ခွဲကွဲအောင်ပို ဗိုင်းအင်းရွာ
 ယူထုပမာပြုစီမံကိန်း တတ်ယူခြင်းကိစ္စ: ဒုတိယအကြိမ်အစည်းအဝေး

ပြုလုပ်သည့်ရက် - ၂၇.၁၀.၂၀၂၁
 အချိန် - ဝေးလည် ၁၂:၃၀
 မြေက - ဦးစိုးထွန်းစိန်
 ဗိုင်းအင်းရွာ

တက်ရောက်သူများ
 ကော်မတီဝင်အဖွဲ့ဝင်များ ၆ ဦး အမျိုးသမီး ၈ ဦး
 ယူထု အဖွဲ့ဝင်များ ၂၀ ဦး အမျိုးသမီး ၁၃ ဦး

လုပ်ဆောင်မှုအစီအစဉ်

- ၁။ ကျေးရွာ / အုပ်စုစီ / ထောက်ခံမှု နည်းနည်းနားကား ပြောကြားခြင်း
- ၂။ ဆောင်ရွက် ရောင်းချ နားကား ဖမ်းခြင်း : ကော်မတီဝင်များက အထူးပြုခြင်း / တိုက်ရိုက်အချက်အလက်ပြောခြင်း ဖြစ်ပြီး လက်မှတ် ထိုးခြင်း
- ၃။ ကျေးရွာကော်မတီဝင်များက ဦးစားပေး လုပ်ငန်းစဉ်များ နှင့် ဆိုင်ရာ သောအချက် အလက်များ ရှင်းပြခြင်း၊ ဦးစားပေးကုန် ရန်အားဖြင့် ဖြစ်ပြီး ကော်မတီဝင်များ မဲပေးခြင်း
- ၄။ ဝန်ထမ်းများနှင့် ကော်မတီ နည်းစဉ်များ နည်းနည်းကျ ကျေး ရွာကောင်း ကျက်ကံအောင်မြင်စေရန်များကော်မတီ ယူခြင်း မဲ လေးပေးခြင်း
- ၅။ ကော်မတီယူပြုစေရန် မဲများ စာရင်းဆွဲခြင်း စေတနာဖြင့် ဖြစ်ပြီး ဦးစားပေးကံကောင်း ကံကောင်းဖြစ်ခြင်း

စဉ်	လုပ်ငန်းအမည်	အရက်					စုစုပေါင်း	အရက်	အရက်
		၁	၂	၃	၄	၅			
၁	ပျဉ်းမာန်အိမ်ထောင်ရေး	၄၇					၄၇	၄၄	၁
၂	ပျဉ်းမာန်အိမ်ထောင်ရေး		၄၇				၄၇	၄၇	၂
၃	အခြားအိမ်ထောင်ရေး								၃

အိမ်ထောင်ရေး
 (အိမ်ထောင်ရေး)
 ပျဉ်းမာန်အိမ်ထောင်ရေး
 အခြားအိမ်ထောင်ရေး

အိမ်ထောင်ရေး
 (အိမ်ထောင်ရေး)
 ပျဉ်းမာန်အိမ်ထောင်ရေး
 အခြားအိမ်ထောင်ရေး

၁၅။ ကဏ္ဍအလိုက် ဦးစားပေးလုပ်ငန်းချုပ်စည်းများ

ကဏ္ဍအလိုက် ဦးစားပေးလုပ်ငန်းချုပ်စည်းများ: **ခွဲအဖွဲ့ ၄၃၂၅** **ပိန်အင်းကျေးရွာ**

ကဏ္ဍ	ဦးစားပေးအဆင့်	လုပ်ငန်းအမျိုးအစား	အဆိုပြုသူ(အမှန်ခြစ်ရန်)			ခုနှစ်	ထောက်ပံ့ပည့်အဖွဲ့အစည်း (ခန့်)ဌာန	မှတ်ချက်
			ကျား	မ	ကျား+မ			
အခြေခံအဆောက်အအုံကဏ္ဍ (လမ်း/အဆောက်အအုံ/ရေရရှိရေး/မီးလောင်ရေး)	၁	လျှောက်ပြန်ရေး			✓	၂၀၁၈/၁၉/၂၀	၂၅၀၀	
	၂	ရွာချင်းဆက်သွယ်ရေး အခြေခံအဆောက်အအုံ			✓	၂၀၁၈/၁၉/၂၀	၂၅၀၀	
	၃							
	၄							
	၅							
လူမှုပူးပေါင်းကဏ္ဍ (ပညာရေး/ကျန်းမာရေးနှင့် ဆိုင်ခေသနာဆောင်ရွက်မှုများ) (အခြားလိုအပ်ချက်များ)	၁	အိမ်အဆောက်အအုံ			✓	၂၀၁၈/၁၉/၂၀	၂၅၀၀	
	၂	အိမ်အဆောက်အအုံ			✓	၂၀၁၉/၂၀	၂၅၀၀	
	၃							
	၄							
	၅							
သက်တောင့်တတ်မှုကဏ္ဍ (စိုက်ပျိုးရေး/စေ့စပ်ရေးနှင့် သော အဆောက်အအုံများ အခြား လိုအပ်ချက်များ)	၁							
	၂							
	၃							
	၄							
	၅							
သဘာဝသေဆုံးမှုကဏ္ဍ (လျှောက်ပြန်ရေး)	၁							
	၂							
	၃							
	၄							
	၅							
အခြားကဏ္ဍ (ဌာနဆိုင်ရာများလိုအပ်ချက်များနှင့် အထောက်အထားဆိုင်ရာများနှင့် ဆောင်ရွက်ပေးနိုင်ခြင်းမရှိ သော လုပ်ငန်းများ)	၁							
	၂							
	၃							
	၄							
	၅							