

ပြည်ထောင်စုသမ္မတမြန်မာနိုင်ငံတော်အစိုးရ  
စိုက်ပျိုးရေး၊ မွေးမြူရေးနှင့် ဆည်မြောင်းဝန်ကြီးဌာန  
ကျေးလက်ဒေသဖွံ့ဖြိုးတိုးတက်ရေးဦးစီးဌာန  
ပင်လည်ဘူးမြို့နယ်



လူထုဗဟိုပြုစီမံကိန်း  
National Community Driven Development Project  
(NCDDP)



ကျေးရွာဖွံ့ဖြိုးရေးအစီအစဉ်  
Village Development Plan (VDP)  
ပိန်းတောကျေးရွာ ၊ နန်းတပ်ကျေးရွာအုပ်စု

၂၀၁၈ ခုနှစ်

ပင်လည်ဘူးမြို့



မာတိကာ

၁။ပင်လည်ဘူးမြို့နယ်မြေပုံ ..... 2

၂။နန်းတပ်အုပ်စုမြေပုံ ..... 3

၃။ကျေးရွာအုပ်စုတွင်ပါဝင်သောကျေးရွာစာရင်းများ ..... 4

၄။ကျေးရွာအခြေခံအချက်အလက်များ ..... 4

၅။လူထုပူးပေါင်းပါဝင်သောလူမှုဆန်းစစ်ခြင်းနှင့်အကဲဖြတ်ခြင်းလုပ်ငန်းစဉ် (PSA/PRA) အကျဉ်းချုပ်..... 6

၆။ကျေးရွာဖွံ့ဖြိုးရေးအစီအစဉ်အတွက်အသုံးပြုခဲ့သော PRA tools များနှင့်တစ်ခုချင်းစီအတွက်သုံးသပ်ချက်များ ... 8

၇။ကော်မတီဝင်များရွေးချယ်ခြင်းနှင့်ကျေးရွာဖွံ့ဖြိုးရေးအစီအစဉ်ဆောင်ရွက်မှုမှတ်တမ်းဓါတ်ပုံများ ..... 27

၈။ကော်မတီဝင်များစာရင်း ..... 31

၉။ပုံစံစ-၁။ကျေးရွာအချက်အလက် ..... 35

၁၀။ပုံစံစ-၂။စီမံကိန်းစက်ဝန်းအချိန်ဇယား ..... 46

၁၁။ပုံစံစ-၃။ကျေးရွာဖွံ့ဖြိုးရေးဦးစားပေးအစီအစဉ် ..... 53

၁၂။ပုံစံစ-၄။ကျေးရွာဖွံ့ဖြိုးရေးစီမံကိန်းလုပ်ငန်းခွဲရွေးချယ်ခြင်းပုံစံ ..... 63

၁၃။အစည်းအဝေးမှတ်တမ်းများ ..... 64

၁၄။ကဏ္ဍအလိုက်ဦးစားပေးဖွံ့ဖြိုးရေးလုပ်ငန်းစဉ်များ ..... 70



# ၁။ ပင်လည်ဘူးမြို့နယ်မြေပုံ

## စစ်ကိုင်းတိုင်းဒေသကြီး၊ ကသာခရိုင် ပင်လည်ဘူးမြို့နယ် UTM မြေပုံ

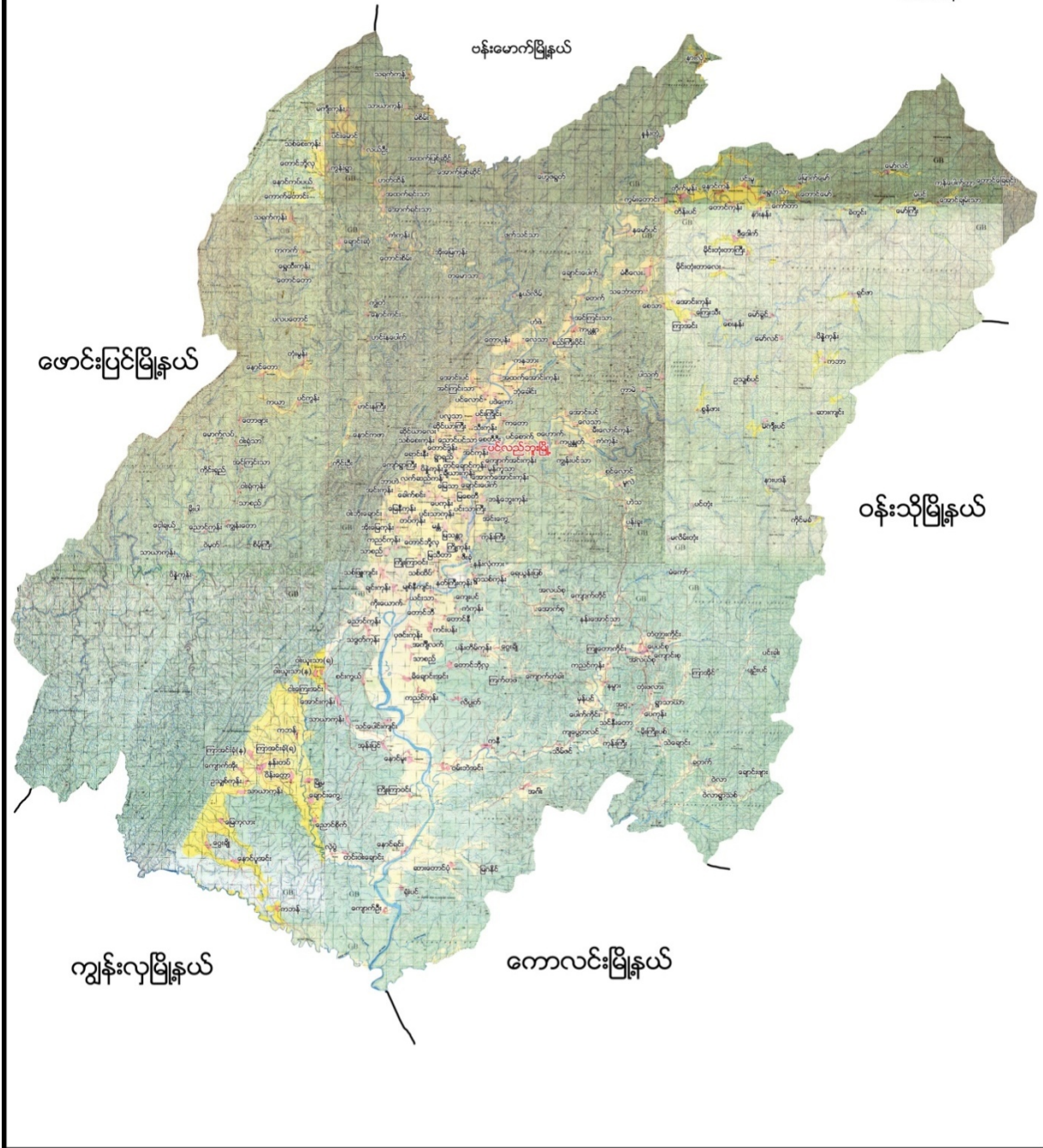



၂။ နန်းတပ်အုပ်စုမြေပုံ

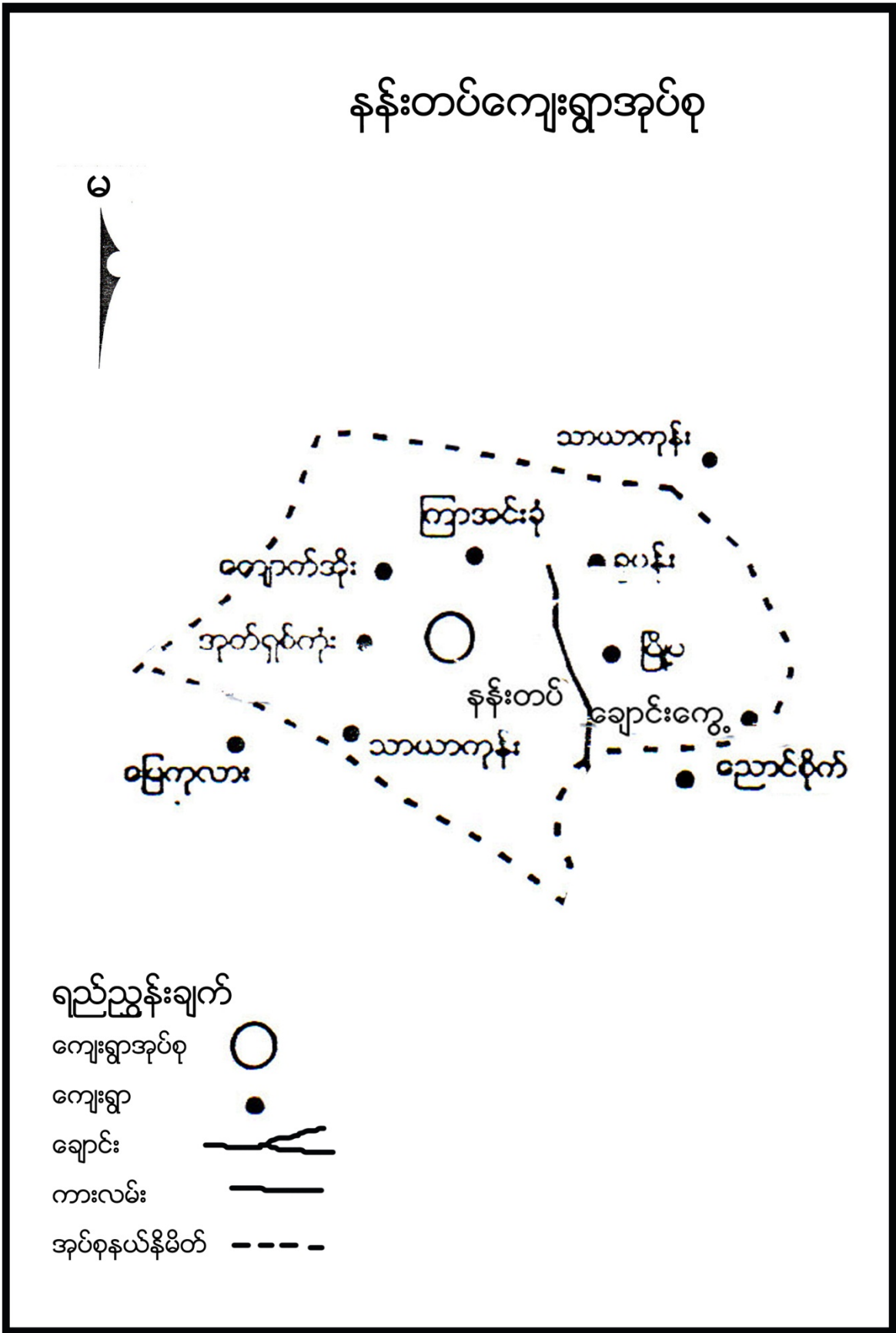



**၃။ ကျေးရွာအုပ်စုတွင်ပါဝင်သောကျေးရွာစာရင်းများ**

မြို့မ၊ ပိန်းတော၊ နန်းတပ်၊ ခူပန်း၊ ချောင်းကွေ့၊ ကြာအင်းခုံ၊ ကျောက်အိုး၊ ဥသျှစ်ကုန်းနှင့် သာယာကုန်းကျေးရွာများ ပါဝင်ပါသည်။

**၄။ ကျေးရွာအခြေခံအချက်အလက်များ**

**၁။ ကျေးရွာသမိုင်းအကျဉ်း**

ပိန်းတောကျေးရွာကို လွန်ခဲ့သော နှစ်ပေါင်း (၈၀၀)ကျော်ခန့်မှ စတင်၍ ကျေးရွာဖွဲ့စည်းခဲ့ပါသည်။ ရွာ၏ဘေးပတ်လည်တွင် ပိန်းပင်များပေါသောကြောင့် ပိန်းတောကျေးရွာဟု ခေါ်တွင်ခြင်း ဖြစ်ပါသည်။ ဗမာလူမျိုးများ စတင်တည်ထောင်ပြီး လက်ရှိအချိန်အထိ ဗမာလူမျိုးများသာ နေထိုင်ကြပါသည်။

ကျောက်အိုးကျေးရွာသည် ပင်လည်ဘူးမြို့နှင့် (၂၇)မိုင်ခန့်ကွာဝေးပါသည်။ ကျေးရွာတွင်း လမ်းနှင့် ရွာချင်းဆက်လမ်းများမှာ မြေသားလမ်းများ ဖြစ်ပါသည်။ မိုးအခါ သွားလာရေးခက်ခဲပါသည်။

လယ်ယာစိုက်ပျိုးရေးနှင့် မွေးမြူရေးလုပ်ငန်းကို အဓိက လုပ်ကိုင်ကြပါသည်။ ဝင်ငွေအသင့်အတင့် ကောင်းမွန်မှု ရှိပါသည်။ ပညာရေးကို အလေးထားဆောင်ရွက်ကြပါသည်။ ဘာသာတရား ကိုင်းရှိုင်းပြီး စည်းလုံးညီညွတ်၍ တစ်ဦးကို တစ်ဦး ရိုင်းပင်း ကူညီကြပါသည်။

**၃။ လူနည်းစုလူမျိုးစုအိမ်ထောင်စု**

အမျိုးအစား	အိမ်ထောင်စု	ကျား	မ	စုစုပေါင်း
ဗမာ	၁၇၀	၄၅၄	၄၈၃	၉၃၇

**၄။ ထိခိုက်လွယ်အုပ်စု**

ထိခိုက်လွယ်အုပ်စု	အိမ်ထောင်စု	ကျား	မ	စုစုပေါင်း
သက်ကြီး	၂		၂	၂
မြေယာမဲ့	၂၉	၅၆	၆၈	၁၂၄
မသန်စွမ်း	၃	၈	၇	၁၅

**၅။ အဓိကစီးပွားရေးလုပ်ငန်းများ**

စိုက်ပျိုးရေး	မွေးမြူရေး	အသေးစားစီးပွားရေး	အခြား
စပါး	ကြက်	ဆန်စက်	လယ်ကူလီ
ပဲအမျိုးမျိုး	ဝက်	ချွေလှေ့စက်	
နေကြာ	ကွဲ	ဈေးဆိုင်	



နယ်:	နွား:	ကား:	
------	-------	------	--

**၆။ ကျေးရွာအတွင်းအဓိကပိုင်ဆိုင်မှုများ**

ကျေးရွာပိုင်ဆိုင်မှုများ	စိုက်ပျိုးမြေ	စားကျက်မြေ	သစ်တောမြေ	သဲ/ကျောက်ရရှိမှု	ရေတွင်း/ရေကန်	စက်ရေတွင်း
အရေအတွက်	၆၀၄.၃၁ ဧက	၃၄၀ ဧက	၂၅၅ ဧက	ရှိ	၅၃ / .....	-
ကျေးရွာပိုင်ဆိုင်မှုများ	ကား	ထော်လာဂျီ	စပါးကြိတ်စက်	မြွေလှေ့စက်	အသေးစားဆည်	ဈေးဆိုင်
အရေအတွက်	၁	-	၁၄	-၄	-	၈

**၇။ ကျေးရွာအတွင်းအခြားပိုင်ဆိုင်မှုများ**

ကျေးရွာပိုင်ဆိုင်မှုများ	ရေတင်စက်	လယ်ထွန်စက်	ထွန်ထယ်	ကျွဲ	နွား
အရေအတွက်	၃၅	၂၆	၁၅၀	၁၀၇	၄၂၀
ကျေးရွာပိုင်ဆိုင်မှုများ	ဝက်	ဆိုင်ကယ်	ကျွမ်းကျင်လုပ်သား	လုပ်သား	
အရေအတွက်	၃၄၀	၁၅၀	၃	၁၀	

**၈။ အခြားကျေးရွာအသုံးပြုနိုင်သောအရင်းအမြစ်/အချက်အလက်များ**

အရင်းအမြစ်	ဆေးခန်း	အ.လ.က/အ.ထ.က	ဈေး	ကျွမ်းကျင်လုပ်သား	လုပ်သား	မြေတူးစက်	လမ်းကြိတ်စက်
အရေအတွက်	၁	၁	-	၁၀	၅၀	-	-

**၅။ လူထုပူးပေါင်းပါဝင်သောလူမှုဆန်းစစ်ခြင်းနှင့် အကဲဖြတ်ခြင်းလုပ်ငန်းစဉ် (PSA/PRA) အကျဉ်းချုပ်**

စဉ်	အကြောင်းအရာ	ရက်	ဦးတည်အုပ်စု	တက်ရောက်သူ	အဓိကဆွေးနွေးချက်များ
-----	-------------	-----	-------------	------------	----------------------



		စာ		ကျား :	မ	ပေါင်း	
၁	ကျေးရွာလူမှုရေးပြ၊ သယံဇာတပြမြေပုံ (Social Map/ Resource Map)	၂၀-၁၀-၁၇	ရပ်မိရပ်ဖ၊ ကော်မတီဝင်များ	၆၀	၄၀	၁၀၀	အိမ်အမျိုးအစားများ၊ အခြေခံအဆောက်အဦများ၊လမ်း ပန်းဆက်သွယ်ရေးအခြေအနေ လယ်ယာမြေများ၊ မြစ်ချောင်းများ၊ ရေတွင်းရေကန်များ၊သစ်တောမျ း
၂	ကျေးရွာအိပ်မက်ပြ မြေပုံ (Dream Map)	၂၀-၁၀- ၁၅	ကျေးရွာစီ/ ထောက်အဖွဲ့၊ ကျေးရွာလူထု	၅၉	၃၃	၉၂	နောင်တစ်ချိန်တွင် ကျေးရွာတွင် ဖြစ်စေချင်သော/မြင်စေချင်သော အရာများထည့်သွင်းရေးဆွဲခြင်း
၃	ဥစ္စာနေကြွယ်ဝမှုအ ဆင့်သတ်မှတ်ခြင်း (Wealth Ranking)	၂၀-၁၀-၁၇	ချမ်းသာ၊ အလယ်အလတ်၊နွမ်း ပါး၊ အလွန်နွမ်းပါးအုပ်စုမျ း	၆၀	၄၀	၁၀၀	ကျေးရွာလူမှုစီးပွားအုပ်စုများခွဲခြာ သတ်မှတ်နိုင်ရေးအတွက် အခြေခံစံနှုန်းများသတ်မှတ်ခြင်း၊ ကျေးရွာသားများနှင့် အများသဘောတူခွဲခြားသတ်မှ တ်ခြင်း
၄	ကျား- မရေးရာကဏ္ဍပိုင် ဆိုင်မှုနှင့်ခွဲခြမ်းစိတ် ဖြာမှု	၂၀-၁၀-၁၇	ကျေးရွာစီ/ ထောက်အဖွဲ့၊ ကျေးရွာလူထု	၆၀	၄၀	၁၀၀	ပြဿနာအခွင့်အရေး၊လက်ရှိအ ခြေအနေကိုသိရှိရန် နှင့် ပြောင်းလဲနိုင်သည်ပုံစံများ
၅	ရာသီခွင်ပြပြက္ခဒိန် (Seasonal Calendar)	၂၀-၁၀-၁၇	ကော်မတီဝင်၊ အမျိုးသမီး၊ အမျိုးသားများ	၆၀	၄၀	၁၀၀	ရာသီဥတု၊ စိုက်ပျိုးသီးနှံများ၊ လယ်ယာလုပ်ငန်းများ၊ နေ့စားလုပ်ငန်းများ၊ မွေးမြူရေးလုပ်ငန်းများ၊ ဝမ်းစာဖူလုံမှု နှင့် ပွဲတော်များ
၆	ပင့်ကူအိမ် ကွန်ယက် (Spider Web)	၂၀-၁၀-၁၇	အမျိုးသားများ နှင့် အမျိုးသမီးများ	၆၀	၄၀	၁၀၀	အမျိုးသားများ နှင့် အမျိုးသမီးများတန်းတူအခွင့်အ ရေးရရှိမှု နှင့် မရရှိသည့် အကြောင်းအရင်းများ
၇	အဖွဲ့အစည်းချိတ် ဆက်ပုံ (Venn Diagram)	၂၀-၁၀-၁၇	ကျေးရွာအုပ် ချုပ်ရေးအဖွဲ့၊ ကျေးရွာစီ/ ထောက်အဖွဲ့	၆၀	၄၀	၁၀၀	ကျေးရွာတွင်းရှိအဖွဲ့အစည်းများန ှင့် မည်သို့သောလုပ်ငန်းများအတွ က် မည်သည့်အဖွဲ့များချိတ်ဆက်လုပ် ကိုင်မှု



၈	အခက်အခဲ၊လုပ်ငန်းနှင့်မျှော်မှန်းချက်များဖော်ထုတ်ခြင်း	၂၀-၀၀-၀၂	အမျိုးသားများကော်မတီဝင်များ	၅၉	၃၃	၉၂	ဆွေးနွေးထားသောအခြေခံအဆောက်အဦများနှင့်သက်မွေးဝမ်းကျောင်းလုပ်ငန်းများ၊ကျန်းမာရေး၊ပညာရေး။
၉	ကျေးရွာ၏ (၅)နှစ်စာဦးစားပေးအစီအစဉ်ပြဇယား(Metric Ranking)	၂၀-၀၀-၀၂	အမျိုးသားအုပ်စု၊အမျိုးသမီးအုပ်စု၊လူငယ်အုပ်စု၊ရပ်မိရပ်ဖအုပ်စု	၅၉	၃၃	၉၂	အကျိုးပြုဦးရေ၊ အကျိုးခံစားခွင့်နှင့် အဓိကလိုအပ်ချက်များပေါ်မူတည်၍ ဆုံးဖြတ်သည်။

၆။ ကျေးရွာဖွံ့ဖြိုးရေးအစီအစဉ်အတွက် အသုံးပြုခဲ့သော PRA tools များနှင့် တစ်ခုချင်းစီအတွက်သုံးသပ်ချက်များ

၆.၁(က)။ ကျေးရွာလူမှုရေးပြမြေပုံနှင့် သုံးသပ်ချက်





**ဆွေးနွေးချက်**

စီပွားရေးအဆင့် (၄) မျိုးရှိပြီး ထိုသူများသည် ကျေးရွာများတွင် ပြန်ကျစွာနေထိုင်ကြပါသည်။ ရွာတွင်းလမ်းများသည် မြေသားလမ်းများဖြစ်ပြီး ကျေးရွာသည်တောင်စောင်းပေါ်တွင် တည်ရှိသောကြောင့်



မိုးရာသီတွင်သွားလာရအလွန်ခက်ခဲမှုရှိပါသည်။အခြားကျေးရွာများသို့သွားသောလမ်းများသည် မြေသားလမ်းများဖြစ်ပြီး မိုးရာသီတွင်သွားလာရ လွန်စွာခက်ခဲမှုရှိပါသည်။

နာမကျန်းဖြစ်မှုများကိုကျေးရွာတွင်းရှိ ကုန်စုံဆိုင်တွင် ဆေးဝယ်ယူသောက်သုံးကြပါသည်။ ကလေးမွေးဖွားခြင်းအတွက် အရပ်လက်သည်ရှိပါသည်။ အဓိက ဆေးကုသမှုခံယူခြင်းကို နန်းတပ်ကျေးရွာရှိ ဆေးခန်းသို့သွားရောက်၍ ဆေးကုသမှုခံယူရပါသည်။ ကျေးရွာတွင်းရှိ လက်တူးတွင်းနှင့် အဝီစိတွင်းများမှ ရေကို အသုံးပြုပါသည်။ လုံလောက်မှုရှိပါသည်။ ရွာ၏တောင်ပိုင်းတွင် ဘုန်းကြီးကျောင်း၊ ဓမ္မာရုံ နှင့် စေတီနှင့် စာသင်ကျောင်းရှိပါသည်။

**သုံးသပ်ချက်**

ကျေးရွာတွင်း လူမှုစီးပွားအဆင့် ၄ ဆင့် ရှိပြီး ကျေးရွာ အနံ့ ပျံ့ကျဲစွာနေထိုင်ကြသည်။ ချမ်းသာသော အိမ်ထောင်စုမှာ အနည်းငယ်သာရှိပြီး အလယ်အလတ်စားနိုင်သောက်နိုင်အဆင့်မှာ ကျေးရွာ အိမ်ထောင်စု၏ ၃ ပုံ ၂ ပုံ ခန့်ရှိပါသည်။ နွမ်းပါးအိမ်ထောင်စု အနည်းငယ်ရှိ၍ မြေမဲ့၊ ယာမဲ့၊ လက်လုပ်လက်စား အိမ်ထောင်စု များလည်းရှိပါသည်။ နန်းတပ်ကျေးရွာ အနေဖြင့် လယ်ယာလုပ်ငန်းကို အဓိကမှီခိုနေရပြီး မြေမဲ့၊ ယာမဲ့များ လည်း ရှိနေသဖြင့် ဝမ်းစာဖူလုံမှုရှိရန်အတွက် အလွန်ခက်ခဲပါသည်။ ထိုကြောင့် လူတန်းစားအဆင့် လျော့နည်း သွားစေရန် အလုပ်အကိုင်အခွင့်လှမ်းများ ဆောင်ရွက်ပေးရန် လိုအပ်နေပါသည်။

**၆.၁(ခ)။ကျေးရွာအရင်းအမြစ်ပြုပြင်မှုနှင့်သုံးသပ်ချက်**





ရွာပတ်ဝင်းကျင်ရှိ သစ်တောများမှ ထင်းထုတ်ယူသုံးစွဲနိုင်ပါသည်။ စိုက်ပျိုးရေးအတွက် လုံလောက်မှု ရှိပါသည်။ ကျေးရွာ၏ အရှေ့ပိုင်းတွင် လယ်/ယာမြေများ ရှိပါသည်။ ကျေးရွာဝန်းကျင်တွင် မြေသားလမ်းခင်းရန်အတွက် သင့်တော်သော မြေများရှိပါသည်။ နောက်မြောက်ဘက်နှင့် မြောက်ဘက် တို့တွင် စားကျက်မြေရှိပါသည်။

လယ်/ယာမြေများကို အသုံးပြု၍ စပါး၊ ပဲအမျိုးမျိုးနှင့် နေကြာ စသည်တို့ကို စိုက်ပျိုး ထုတ်လုပ်နိုင်ပါသည်။ စားကျက်မြေကို အသုံးပြု၍ ကျွဲနွားများ မွေးမြူနိုင်ပါသည်။ သစ်တောမှ ထင်းထုတ်လုပ် ရောင်းချနိုင်ပါသည်။ ကျယ်ပြန့်စွာလုပ်ကိုင်ခြင်းမရှိပါ။

စပါးအထွက်နှုန်းနည်းခြင်းကြောင့် အကြွေးတင်ရှိမှုများ ရှိလာပါသည်။ လမ်းပန်းဆက်သွယ် ရေး ကောင်းမွန်မှု မရှိခြင်းကြောင့် သွားလာရေးခက်ခဲ၍ စီးပွားရေး၊ ပညာရေး နိမ့်ကျမှုရှိပါသည်။

**သုံးသပ်ချက်**

ကြာအင်းခုံကျေးရွာသည်သစ်တောများနှင့်နီးကပ်ပြီးအသုံးဆိုင်သောသစ်များရရှိနိုင်သဖြင့်ကျေးရွာဖွံ့ဖြိုး ရေး အတွက် အခြေခံ အဆောက်အအုံ များဆောက်လုပ်ရာတွင် လွယ်ကူစွာရ ရှိနိုင်သည်။

သဲကျောက်ရရှိ နိုင်မှု မှာရှားပါးသော်လည်း အခြေခံ အဆောက်အအုံများ အတွက်သုံးရန်မှာ လုံလောက်သည်။ ထို့ကြောင့်စီမံကိန်းလုပ်ငန်းခွဲများအကောင်အထည် ဖော်ရာတွင် အဆင်ပြေ မှုရှိသည်။

**၆.၂။ ကျေးရွာအိမ်မက်ပြမြေပုံနှင့် သုံးသပ်ချက်**





### ဆွေးနွေးခြင်း

စာသင်ကျောင်းဆောင်သစ် တည်ဆောက်ထားခြင်း ကြောင့်ကလေးများ ပညာရေး မြင့်မားလာပြီး အသိပညာဗဟုသုတ ကြွယ်ဝလာမည်။ စာသင်ကျောင်းဝန်းခြံ ကာရံထားခြင်းကြောင့် ကလေးများ လုံခြုံမှုရှိလာမည်။ စာသင်ကျောင်းပြုပြင်ထားကြောင့် ကျောင်းသား/သူများ လုံခြုံစွာ ပညာသင်ကြားနိုင်လာမည်။ ကျေးရွာတွင်းလမ်းကိုမြေသားလမ်းများပြုလုပ်ခြင်း တံတားများ ပြုပြင်ထားခြင်းကြောင့် ရာသီမရွေးသွားလာနိုင်မည်။ ဗဟုသုတ ရရှိစေသော စာအုပ်များ ပြည်စုံလုံလောက်စွာရှိသော စာကြည့်တိုက်တစ်လုံး ရှိမည်ဖြစ်သည်။ စာကြည့်တိုက်ကို ကျေးရွာပိုင် မြေရှိသောနေရာ၊ ရွာသူရွာသားများ အသုံးပြုနိုင်သောနေရာ ဖြစ်သော ရွာ၏ အရှေ့တောင်ဘက်တွင် ဆောက်လုပ်မည်ဖြစ်သည်။ ထို့ပြင် ဆေးပေးခန်းများ တည်ဆောက်ထားခြင်း ကျေးရွာသူ၊ ကျေးရွာသားများ၏ ကျန်းမာရေးအတွက်စိတ်အေးရသည်။

### သုံးသပ်ခြင်း

ဦးစားပေးလုပ်ငန်းများ အကောင်အထည်ဖော် ဆောင်ရွက်ပေးခြင်းအား ကြာအင်းခုံ ကျေးရွာသည် ဖွံ့ဖြိုးတိုးတက်ပြီး စည်းလုံးညီညွတ်သော ရွာလေးဖြစ်လာမည်။ ထို့ပြင်ကျေးရွာသူ၊သား များ အနေဖြင့်ကိုယ်ထူ ကိုယ်ထဖြင့် ဆောက်လုပ်ရန် မတတ်နိုင်သဖြင့် သက်ဆိုင်ရာဌာနများမှ အကူညီတောင်းခံ၍ ကျေးရွာဖွံ့ဖြိုးရေး အတွက်လုပ်ဆောင်သင့်သည်။





၆.၃။ ကျေးရွာ၏လူမှုစီးပွားအဆင့်သတ်မှတ်ခြင်း(Wealth Ranking)

အဆင့်	အခြေခံစံနှုန်းများ/ ညွှန်းကိန်းများ	အိမ်ထောင်စု	ရာခိုင်နှုန်း
ချမ်းသာ	အိမ်အခြေအနေ အုတ်တိုက်၊ ပျဉ်ထောင်သွပ်မိုး မြေယာပိုင်ဆိုင်မှု ၈ ဧကအထက် ကျွဲ၊ နွား- ၁၀ ကောင်အထက် အခြားပိုင်ဆိုင်မှု ဆန်စက်၊ ထွန်စက်၊ ဆိုင်ကယ် ၊ ကား၊ ဈေးဆိုင်	၁၅	၂၂%
အလယ်အလတ်	အိမ်အခြေအနေ ပျဉ်ထောင်သွပ်မိုး၊ ထရံကာ သွပ်မိုး မြေယာပိုင်ဆိုင်မှု ၈-၃ ဧကကြား ကျွဲ၊ နွား- ၁၀-၃ ကောင်ကြား အခြားပိုင်ဆိုင်မှု ဆိုင်ကယ်၊ လှည်း	၇၇	၃၅%
နွမ်းပါး	အိမ်အခြေအနေ ထရံကာ သက်ကယ်မိုး မြေယာပိုင်ဆိုင်မှု ၃-၁ ဧကကြား ကျွဲ၊ နွား- ၃-၁ ကောင်ကြား အခြားပိုင်ဆိုင်မှု စက်ဘီး၊ ဆိုင်ကယ်	၄၃	၂၁%
အလွန်နွမ်းပါး	အိမ်အခြေအနေ ထရံကာ သက်ကယ်မိုး မြေယာပိုင်ဆိုင်မှု မရှိ ကျွဲ၊ နွား- မရှိ အခြားပိုင်ဆိုင်မှု မရှိ	၃၅	၂၂%
စုစုပေါင်း		၁၇၀	၁၀၀%



၆.၄.ကျား-မ ရေးရာခွဲခြမ်းစိတ်ဖြာခြင်း

ပိုင်ဆိုင်မှုနှင့် ဖိတ်ခေါ်ခြင်း

အသုံးပြုခြင်း	ထိန်းချုပ်ခြင်း
  	  
<p>ပဲ / ခြံ</p> <p>ရွာ / ဇာ</p> <p>ဖါ</p> <p>အိမ်ထောင် မရှိဘဲ</p> <p>လယ်</p> <p>ကျွဲ / နွား</p> <p>ဆန် / ဝါး</p> <p>ကော့စွန် ပစ္စည်း</p> <p>ခြက် / ဝက်</p>	<p>ရွာ / ဇာ</p> <p>ဖါ</p> <p>လယ်</p> <p>ကျွဲ / နွား</p> <p>ဆန် / ဝါး</p> <p>ပဲ / ခြံ</p> <p>အိမ်ထောင် မရှိဘဲ</p> <p>ခြက် / ဝက်</p> <p>ကော့စွန် ပစ္စည်း</p>





### ဆွေးနွေးခြင်း

ကျေးရွာလူထုအနေဖြင့် ရွှေ၊ ငွေ၊ စပါး၊ ဝါး၊လယ်၊ ကျွဲ၊ နွား၊ ပဲမျိုးစုံ၊ သဲ၊ ကျောက်၊ အိမ်ထောင်ပရိဘောဂ၊ သစ်တောထွက်ပစ္စည်းများ ပိုင်ဆိုင်ကြပြီး ထိုပစ္စည်းများကို အသုံးပြုရာတွင်နှင့် ထိန်းချုပ်ရာတွင် အမျိုးသားများ(သို့) အမျိုးသမီးများသာဟူ၍ သီးသန့်မရှိဘဲ အမျိုးသားရော အမျိုးသမီးများပါတန်းတူအသုံးပြုခြင်းနှင့်ထိန်းချုပ်ခြင်းများရှိကြောင်းဆွေးနွေးခဲ့ကြသည်။

### သုံးသပ်ချက်

ကျေးရွာလူထုများအနေဖြင့် ပိုင်ဆိုင်မှုနှင့် ပတ်သက်၍ အသုံးပြုခြင်းနှင့် ထိန်းချုပ်ခြင်းတွင် ကျား၊မရေးရာ ခွဲခြားမှု မရှိသလောက် နည်းပါးပြီး အမျိုးသားနှင့် အမျိုးသမီးတန်းတူညီမျှမှုရှိသည်။





### ဆွေးနွေးခြင်း

ရာသီဥတုအခြေအနေမှာ တရား၊ ကဆုန်၊ ပြာသို၊ တပို့တွဲ၊ တပေါင်း စသည့် လများတွင် သာယာပြီး ကျန်သည့်လများတွင် မိုးရွာကြောင်း၊ တခါတရံလေပြင်းများလည်း တိုက်ခတ်ကြောင်း ဆွေးနွေးခဲ့ပါသည်။ စိုက်ပျိုးသီးနှံများကို မိုးတွင်းကာလများတွင် အများဆုံးစိုက်ပျိုးကြသည်။ အဓိကစိုက်ပျိုးသီးနှံများမှာ စပါး၊ ပဲ၊ နှမ်း၊ နေကြာ၊ ဟင်းသီးဟင်းရွက်များကို စိုက်ပျိုးကြသည်။ ကျွဲ၊ နွား၊ ကြက်၊ ဝက်များကို ဆယ့်နှစ်ရာသီ ပတ်လုံး တစ်ပိုင်တစ်နိုင် မွေးမြူကြသည်။ နေ့စားလုပ်ငန်းကို လယ်ယာလုပ်ငန်းခွင်ချိန်တွင်သာ လုပ်ရလေ့ရှိကြောင်း ဆွေးနွေးကြသည်။ သဘာဝဘေးအန္တရာယ်ကို မိုးဦးကာလများတွင် အနည်းငယ် ကြုံတွေ့ရလေ့ရှိသည်။ လုပ်ငန်းခွင်ချိန်တွင် လုပ်သားရှားပါးမှုနှင့် ကြုံတွေ့ရပြီး ကျန်သည့်အချိန်များတွင် လုပ်သား ပေါများပါသည်။ ဝမ်းစာဖူလုံမှုတွင် စပါးပေါ်ချိန်တွင် ဝမ်းစာဖူလုံမှုရှိပြီး စိုက်ပျိုးသည့်အချိန်တွင် ဝမ်းစာလုံခြင်း မရှိပါ။ ရာသီပွဲတော်များကို လစဉ်လတိုင်း ကျင်းပခြင်းမရှိဘဲ တန်ခူး၊ ကဆုန်၊ ဝါဆို၊ တော်သလင်း၊ သီတင်းကျွတ်၊ တပို့တွဲနှင့် တပေါင်းလများတွင် ပြုလုပ်လေ့ရှိကြောင်း ဆွေးနွေးခဲ့ကြပါသည်။

### သုံးသပ်ချက်

စီမံကိန်းလုပ်ငန်းခွဲများ အကောင်အထည်ဖော်ဆောင်ရွက်ရာတွင် ပွင့်လင်းရာသီရောက်မှ သာ ဆောင်ရွက်သင့်သည်။ အဘယ်ကြောင့်ဆိုသော် နန်းတပ်ကျေးရွာလူထုအားလုံး လယ်ယာလုပ်ငန်းကို အဓိကထား လုပ်ကိုင်ကြသည့်အတွက် မိုးတွင်းကာလ၊ ဆောင်းတွင်းကာလများတွင် လယ်ယာလုပ်ငန်းခွင်နှင့်တိုက်ဆိုင်သောကြောင့် အလုပ်သမားရှားပါးခြင်း ကျေးရွာဖွံ့ဖြိုးတိုးတက်ရေး အတွက် အချိန်မပေးနိုင်ခြင်း စသည့် အခက်အခဲများနှင့် ကြုံတွေ့ရသည့်အတွက် အောင်မြင်သင့်သလောက် မအောင်မြင်နိုင်ပါ။ ထို့ကြောင့် ရာသီဥတုသာယာပြီး ကျေးရွာလူထုအားလုံး ပါဝင်လုပ်ဆောင်နိုင်သည့် ပွင့်လင်းရာသီတွင် လုပ်ငန်းခွဲများလုပ်ဆောင်သင့်ပါကြောင်း သုံးသပ်မိပါသည်။



၆.၆။ ပင့်ကူအိမ်ကွန်ယက်နှင့် သုံးသပ်ချက်





### ဆွေးနွေးခြင်း

အမျိုးသမီး နှင့် အမျိုးသားများ တန်းတူအခွင့်အရေး ရရှိမှုကို သိရှိရန် အဆင့် (၉) ဆင့် သတ်မှတ်၍ လေ့လာမှုများ ပြုလုပ်ခဲ့ပါသည်။အမျိုးသားများအနေဖြင့် အမျိုးသမီးများအားအိမ်မှုကိစ္စများတွင် ပိုမိုကူညီလုပ်ကိုင်ပေးကြရန် လိုအပ်နေပါသေးသည်။ အမျိုးသမီးများသည် အမျိုးသားများထက် ပညာတက်မြောက်မှု မြင့်မားပါသည်။ ယခုမျိုးဆက်သစ်များသည် တန်းတူ အခွင့်အရေး ရရှိပါသည်။

အမျိုးသမီးများသည် အမျိုးသားများထက် အနည်းငယ်သာလွန်မှုရှိပါသည်။ တောထွက် ပစ္စည်းများ ရှာဖွေခြင်း၊ ချောင်းထဲတွင် ငါးရှာခြင်း၊ လယ်ယာလုပ်ငန်းခွင်တွင် လုပ်ကိုင်ခြင်း၊ ရွှေကျင်ခြင်း စသည့်လုပ်ငန်းများတွင် အမျိုးသမီးများမှ ပိုမိုလုပ်ကိုင်ကြပါသည်။

အရေးပါသည့်နေရာများတွင် အမျိုးသမီးများ၏ အဆင့်နေရာသည် တန်းတူမရရှိသေးပါ။ အမျိုးသမီးများအား နေရာပေးမှုမှာ အစဉ်အလာအရ အမျိုးသားများက နေရာယူထားပြီး အမျိုးသမီးများကလည်း နေရာယူတတ်ရန်နှင့် စွမ်းဆောင်ရည်ရှိရန် လိုအပ်နေပါသေးသည်။

ရှေးရိုးအစဉ်အလာအရ အမျိုးသားများကသာ ဆုံးဖြတ်ချက်ချခြင်း၊ ခေါင်းဆောင်မှုနေရာတွင် အမျိုးသမီးများ မပါဝင်ခြင်းကြောင့် ဆုံးဖြတ်ချက်သည့် နေရာတွင် အမျိုးသမီးများထက် အမျိုးသားများက သာလွန်နေပါသည်။

### သုံးသပ်ခြင်း

အမျိုးသမီးများအားနေရာပေးမှုမှာ အစဉ်အလာအရအမျိုးသားများက နေရာယူထားပြီး အမျိုးသမီးများကလည်းနေရာယူ တတ်ရန်နှင့် စွမ်းဆောင်ရည်ရှိရန် လိုအပ်နေပါသေးသည်။ ရှေးရိုးအစဉ်အလာအရ အမျိုးသားများကသာ ဆုံးဖြတ်ချက်ချခြင်း၊ ခေါင်းဆောင်မှုနေရာတွင် အမျိုးသမီးများ မပါဝင်ခြင်းကြောင့် ဆုံးဖြတ်ချက်သည့် နေရာတွင် အမျိုးသမီးများထက် အမျိုးသားများက သာလွန်နေပါသည်။





**ဆွေးနွေးခြင်း**

အုပ်ချုပ်ရေး၊ ရပ်မိရပ်ဖ၊ အရံမီးသတ်၊ အဖွဲ့များမှ ကျေးရွာလုံခြုံရေးအတွက် အချင်းချင်း ချိတ်ဆက်ဆောင်ရွက်ကြပါသည်။ ကျောင်းကော်မတီ၊ အုပ်ချုပ်ရေး၊ ရပ်မိရပ်ဖ အဖွဲ့များမှ ကျေးရွာပညာရေးတိုးတက်ရန် အချင်းချင်း ချိတ်ဆက်ဆောင်ရွက်ကြပါသည်။ သစ်တောထိန်းသိမ်းရေးအဖွဲ့၊ အုပ်ချုပ်ရေး နှင့် ရပ်မိရပ်ဖ အဖွဲ့များမှ သစ်တောစိမ်းလမ်းစိုပြေရေးနှင့် ပြုပြင်ထိန်းသိမ်းရေးအတွက် ချိတ်ဆက်ဆောင်ရွက်လုပ်ကိုင်ကြပါသည်။ ဂေါပကအဖွဲ့၊ ဝတ်ရွတ်အသင်း၊ ဘာရိယအဖွဲ့၊ မကြီးအသင်း၊ အမျိုးသား၊ အမျိုးသမီး အဖွဲ့များမှ ကျေးရွာ၏ သာရေးနာရေးလုပ်ငန်းများအတွက် ချိတ်ဆက် ဆောင်ရွက်ကြပါသည်။

အထွေထွေအုပ်ချုပ်ရေးဦးစီးဌာန၊ ကျန်းမာရေးဦးစီးဌာန၊ ကျေးလက်ဦးစီးဌာန၊ မြို့နယ်ရှိ သမဝါယမအသင်း၊ စိုက်ပျိုးရေးဦးစီးဌာန၊ သစ်တောဦးစီးဌာန၊ မွေးမြူရေးနှင့် ကုသရေးဦးစီးဌာန၊ ပညာရေး ဦးစီးဌာန၊ မြေစာရင်းဦးစီးဌာနတို့နှင့် ချိတ်ဆက်ဆောင်ရွက်မှုရှိပြီး ကျန်အဖွဲ့အစည်းများနှင့် ချိတ်ဆက် ဆောင်ရွက်မှု အားနည်းကြောင်းတွေ့ရှိရပါသည်။

စိုက်ပျိုးရေးနည်းပညာများရရှိရန်၊ မျိုးကောင်းမျိုးသန့်များရရှိရန်၊ မွေးမြူရေးနည်းပညာများ ရရှိရန်၊ အိမ်တွင်းမှုသင်တန်းများ ရရှိရန်၊ အတိုးနည်းချေးငွေများ ရရှိရန်၊ အသိပညာပဟုသုတများ ပိုမိုတိုးတက်ဖွံ့ဖြိုးရန် သက်ဆိုင်ရာဌာနများ၊ အစိုးရမဟုတ်သော အဖွဲ့အစည်းများနှင့် ပိုမိုချိတ်ဆက် ဆောင်ရွက်ရန် လိုအပ်နေပါသည်။

**သုံးသပ်ခြင်း**

နန်းတပ်ကျေးရွာရှိ အဖွဲ့အစည်းများအနေဖြင့် ကျေးရွာတွင်အချင်းချင်း ချိတ်ဆက်၍ စည်းလုံးမှု ရှိသော်လည်း မြို့နယ်ရှိ ပညာရေး၊ ကျန်းမာရေး၊ လူထုပဟိုပြုစီမံကိန်း၊ ကျေးလက်ဒေသ ဖွံ့ဖြိုးတိုးတက်ရေးဦးစီးဌာန၊ သစ်တော၊ ရဲစခန်း၊ စိုက်ဘဏ် စသည့်ဌာနများနှင့်သာ ချိတ်ဆက်မှုရှိပြီး ကျန်ဌာနများနှင့် ချိတ်ဆက်မှု အားနည်းနေသေးသည်။







### ဆွေးနွေးချက်

အမျိုးသမီး၊ အမျိုးသားအုပ်စုများမှ ကျေးရွာ အခက်အခဲများကို ဦးစွာဆွေးနွေးခြင်း၊ မျှော်မှန်းချက်ကို ဆွေးနွေးခြင်း၊ အခက်အခဲများကို ဖြေရှင်းနိုင်ရေးအတွက် ဆောင်ရွက်ရမည့် လုပ်ငန်းများကို ဆွေးနွေးခဲ့ကြပါသည်။

### သုံးသပ်ချက်

ဆွေးနွေးရရှိလာသော ကျေးရွာဖွံ့ဖြိုးရေး လုပ်ငန်းများ အား သက်ဆိုင်ရာ အဖွဲ့အစည်းများနှင့်ချိတ်ဆက်ဆောင်ရွက်သွားရန်လိုအပ်ကြောင်း၊ ကျေးရွာခွဲခေါင်းဆောင်များ၊အုပ်စု အုပ်ချုပ်ရေးမှူးများ မှတစ်ဆင့် မြို့နယ်စီမံခန့်ခွဲမှုကော်မတီ သို့ဆက်လက်တင်ပြရန် လိုအပ်ကြောင်းသုံးသပ်ရပါသည်။



၆.၉။ ဦးစားပေးအစီအစဉ်ပြဇယား (Matrix Ranking)

နန်းတပ်ကျေးရွာများမှ ပိုမိုကောင်းမွန်စွာ ဦးစားပေးလုပ်ငန်းများ ရယူရန်

စဉ်	အခြေအနေအထား	၀	၁	၂	၃	၄	၅	၆	၇	၈	၉	၁၀	အမြောက်	အဆင့်	မှတ်ချက်
၁	အထူးအရေးကြီး	///	၀	၁	၁	၁	၁	၁	၁	၁	၁	၁	၉	၁	ပ-၅၆
၂	အထူးအရေးကြီး (အထူးအရေး)	///	///	၁	၁	၁	၁	၁	၁	၁	၁	၁	၈	၂	ခ-၅၆
၃	အရေးကြီး	///	///	///	၁	၁	၁	၁	၁	၁	၁	၁	၆	၄	
၄	အရေးကြီး (အထူးအရေး)	///	///	///	///	၁	၁	၁	၁	၁	၁	၁	၇	၃	
၅	အရေးကြီး	///	///	///	///	///	၁	၁	၁	၁	၁	၁	၅	၅	
၆	အရေးကြီး (အထူးအရေး)	///	///	///	///	///	///	၁	၁	၁	၁	၁	၄	၆	
၇	အရေးကြီး	///	///	///	///	///	///	///	၁	၁	၁	၁	၃	၇	
၈	အရေးကြီး (အထူးအရေး)	///	///	///	///	///	///	///	///	၁	၁	၁	၂	၈	
၉	အရေးကြီး	///	///	///	///	///	///	///	///	///	၁	၁	၁	၉	
၁၀	အရေးကြီး	///	///	///	///	///	///	///	///	///	///	///	၀	၁၀	

ပုံစံအတိုင်း ဖြည့်စွက်ရန်၊ ခြားနားမှုများ ရှိပါက ပြန်လည်စစ်ဆေးရန်၊ ခြားနားမှုများ ရှိပါက ပြန်လည်စစ်ဆေးရန်၊ ခြားနားမှုများ ရှိပါက ပြန်လည်စစ်ဆေးရန်



### ဆွေးနွေးချက်

ဆွေးနွေးရရှိသောကျေးရွာဖွံ့ဖြိုးရေးလုပ်ငန်းများကိုဦးစားပေးအဆင့်ရွေးချယ်သတ်မှတ်ရန်အတွက် လုပ်ငန်းတစ်ခုနှင့်တစ်ခု နှိုင်းယှဉ် အမှတ်ပေးသည့်စနစ်ကိုအသုံးပြုခဲ့ကြပါသည်။

### သုံးသပ်ချက်

ဦးစားပေးအဆင့်အလိုက် လူထုဗဟိုပြုစီမံကိန်းမှ ပံ့ပိုးငွေဖြင့်ဆောင်ရွက်ပြီးသော လုပ်ငန်းများ ရှိသကဲ့သို့ အခြားအဖွဲ့အစည်းများနှင့် ချိတ်ဆက်ဆောင်ရွက် ဆောင်ရွက်ရမည့်လုပ်ငန်းများလည်းရှိပါသည်။ ကိုယ်ထူကိုယ်ထဆောင်ရွက် နိုင်ရေးအတွက်လည်း ကျေးရွာလူထုအစည်းအဝေးပွဲများတွင် ချပြဆွေးနွေးသွားရန်လိုအပ်မည်ဖြစ်ပါသည်။



၇။ ကော်မတီဝင်များရွေးချယ်ခြင်းနှင့်ကျေးရွာဖွံ့ဖြိုးရေးအစီအစဉ်ဆောင်ရွက်မှုမှတ်တမ်းခါတ်ပုံများ



အမျိုးသားအုပ်စု၏မှတ်တမ်းခါတ်ပုံ



အမျိုးသမီးအုပ်စု၏မှတ်တမ်းခါတ်ပုံ



လူငယ်အုပ်စု၏မှတ်တမ်းခါတ်ပုံ



ထိခိုက်လွယ်အုပ်စုများ၏မှတ်တမ်းခါတ်ပုံ



စေတနာ့ဝန်ထမ်းများရွေးချယ်ခြင်းမှတ်တမ်းခါတ်ပုံ



ကော်မတီရွေးချယ်ခြင်းမှတ်တမ်းခါတ်ပုံ



ဖွံ့ဖြိုးရေးအစီအစဉ်ရေးဆွဲခြင်းမှတ်တမ်းခါတ်ပုံ



ဖွံ့ဖြိုးရေးအစီအစဉ်ရေးဆွဲခြင်းမှတ်တမ်းခါတ်ပုံ



၈။ ကော်မတီဝင်များစာရင်း

( ဝိဒါဟော ) ကျေးရွာ စီမံကိန်းအထောက်အကူပြုကော်မတီ  
 ( နှိုဏ် ) အုပ်စု  
 ( ဗထမ ) နှစ် စီမံကိန်းစက်ဝန်း

စဉ်	အမည်	ရာထူး
၁။	ဦးစောဇင်	ကျေးရွာစီ/ထောက်ဥက္ကဋ္ဌ
၂။		ကျေးရွာစီ/ထောက်ဥက္ကဋ္ဌ
၃။	ဦးကျော်စော	ဝယ်ယူရေးခေါင်းဆောင်
၄။	ဒေါ်ခင်မာမာ	ဝယ်ယူရေးဆပ်ကော်မတီမှတ်တမ်းထိန်း
၅။	ဦးသန်းဝင်း	ဝယ်ယူရေးဆပ်ကော်မတီအဖွဲ့ဝင်
၆။	ဒေါ်မာမာ	စောင့်ကြည့်ကြီးကြပ်ရေးခေါင်းဆောင်
၇။	ဦးစောဇင်	စောင့်ကြည့်ကြီးကြပ်ရေးအဖွဲ့ဝင်
၈။	ဦးကျော်စော	စောင့်ကြည့်ကြီးကြပ်ရေးအဖွဲ့ဝင်
၉။	ဦးဝင်းဝင်း	လည်ပတ်/ပြင်ထိန်းခေါင်းဆောင်
၁၀။	ဦးစောဇင်	လည်ပတ်/ပြင်ထိန်းအဖွဲ့ဝင်
၁၁။	ဒေါ်မာမာ	လည်ပတ်/ပြင်ထိန်းအဖွဲ့ဝင်
၁၂။	ဦးကျော်စော	ဝေဖန်အကြံပြုဖြေရှင်းရေးအဖွဲ့ဝင်
၁၃။	ဒေါ်ခင်မာမာ	ဝေဖန်အကြံပြုဖြေရှင်းရေးအဖွဲ့ဝင်
၁၄။	ဦးကျော်စော	စေတနာ့ဝန်ထမ်း
၁၅။	ဒေါ်ခင်မာမာ	စေတနာ့ဝန်ထမ်း
၁၆။	ဦးကျော်စော	ကျေးရွာငွေစာရင်းကိုင်





( ပိတောက် ) ကျေးရွာ စီမံကိန်းအထောက်အကူပြုကော်မတီ

( နန်းတပ ) အုပ်စု

( ဒုတိယ ) နှစ် စီမံကိန်းစက်ဝန်း

စဉ်	အမည်	ရာထူး
၁။	ဦးစောဇင်	ကျေးရွာစီ/ထောက်ဥက္ကဋ္ဌ
၂။	ဒေါ်ဒွေးသုဇင်	ကျေးရွာစီ/ထောက်ဥက္ကဋ္ဌ
၃။	ဦးသန်းစော	ဝယ်ယူရေးခေါင်းဆောင်
၄။	ဦးကျော်ကျော်	ဝယ်ယူရေးဆပ်ကော်မတီမှတ်တမ်းထိန်း
၅။	ဒေါ်မေဇင်	ဝယ်ယူရေးဆပ်ကော်မတီအဖွဲ့ဝင်
၆။	ဒေါ်မိမိ	စောင့်ကြည့်ကြီးကြပ်ရေးခေါင်းဆောင်
၇။	ဦးစောဇင်	စောင့်ကြည့်ကြီးကြပ်ရေးအဖွဲ့ဝင်
၈။	ဒေါ်မေဇင်	စောင့်ကြည့်ကြီးကြပ်ရေးအဖွဲ့ဝင်
၉။	ဒေါ်ဇင်ညွှန်း	လည်ပတ်/ပြင်ထိန်းခေါင်းဆောင်
၁၀။	ဒေါ်ကျော်စန်း	လည်ပတ်/ပြင်ထိန်းအဖွဲ့ဝင်
၁၁။	ဦးဝင်းစော	လည်ပတ်/ပြင်ထိန်းအဖွဲ့ဝင်
၁၂။	ဦးဇော်စော	ဝေဖန်အကြံပြုဖြေရှင်းရေးအဖွဲ့ဝင်
၁၃။	ဒေါ်နန်းစိန်	ဝေဖန်အကြံပြုဖြေရှင်းရေးအဖွဲ့ဝင်
၁၄။	ဦးမျိုးစွယ်	စေတနာ့ဝန်ထမ်း
၁၅။	ဒေါ်အိတ်တင်	စေတနာ့ဝန်ထမ်း
၁၆။	ဦးကျော်စော	ကျေးရွာဌေးစာရင်းကိုင်



( ပိန်တော )ကျေးရွာ ပီမံကိန်းအထောက်အကူပြုကော်မတီ

( နိုက်ဗာ )အုပ်စု

( တလိယဒွါ )နယ် ပီမံကိန်းစက်ဝန်း

စဉ်	အမည်	ရာထူး
၁။	ဦးဖောဇဝါ	ကျေးရွာပီ/ထောက်ပံ့ကူညီ
၂။	ဒေါ်ဒုဇာသရဇာဦး	ကျေးရွာပီ/ထောက်ပံ့ကူညီ
၃။	ဦးသန်းဝေ	ဝယ်ယူရေးခေါင်းဆောင်
၄။	ဒေါ်သိတာဇွဲ	ဝယ်ယူရေးဆပ်ကော်မတီမှတ်တမ်းထိန်း
၅။	ဦးကျော်ကွဲဦး	ဝယ်ယူရေးဆပ်ကော်မတီအဖွဲ့ဝင်
၆။	ဒေါ်မခိုင်	စောင့်ကြည့်ကြီးကြပ်ရေးခေါင်းဆောင်
၇။	ဒေါ်မမြစု	စောင့်ကြည့်ကြီးကြပ်ရေးအဖွဲ့ဝင်
၈။	ဦးဖောဇာဦး	စောင့်ကြည့်ကြီးကြပ်ရေးအဖွဲ့ဝင်
၉။	ဒေါ်နုပင်နုပင်	လည်ပတ်/ပြင်ထိန်းခေါင်းဆောင်
၁၀။	ဒေါ်နုစုစု	လည်ပတ်/ပြင်ထိန်းအဖွဲ့ဝင်
၁၁။	ဦးစောဝေ	လည်ပတ်/ပြင်ထိန်းအဖွဲ့ဝင်
၁၂။	ဦးသုခသိန်း	ဝေဖန်အကြံပြုဖြေရှင်းရေးအဖွဲ့ဝင်
၁၃။	ဒေါ်နုစုစု	ဝေဖန်အကြံပြုဖြေရှင်းရေးအဖွဲ့ဝင်
၁၄။	ဦးမျိုးစွယ်	စေတနာ့ဝန်ထမ်း
၁၅။	ဒေါ်အေးမာ	စေတနာ့ဝန်ထမ်း
၁၆။	ဦးကျော်စော	ကျေးရွာဌေးစာရင်းကိုင်



( ပိန်စတာ )ကျေးရွာ စီမံကိန်းအထောက်အကူပြုကော်မတီ

( နဂါးတပ် )အုပ်စု

( စတုတ္ထ )နှစ် စီမံကိန်းစက်ဝန်း

စဉ်	အမည်	ရာထူး
၁။	ဦးစမာဇဝါ	ကျေးရွာစီ/ထောက်ဥက္ကဋ္ဌ
၂။	ဖော်ဒွါယာဇဇိ	ကျေးရွာစီ/ထောက်ဥက္ကဋ္ဌ
၃။	ဦးသဂြိုဏ်	ဝယ်ယူရေးခေါင်းဆောင်
၄။	ဒေါ်သိတာဇွေ	ဝယ်ယူရေးဆပ်ကော်မတီမှတ်တမ်းထိန်း
၅။	ဦးကျော့ကွေဇိ	ဝယ်ယူရေးဆပ်ကော်မတီအဖွဲ့ဝင်
၆။	ဒေါ်မခိန်	စောင့်ကြည့်ကြီးကြပ်ရေးခေါင်းဆောင်
၇။	ဒေါ်စော့စော့ဒို	စောင့်ကြည့်ကြီးကြပ်ရေးအဖွဲ့ဝင်
၈။	ဦးစော့သိန်	စောင့်ကြည့်ကြီးကြပ်ရေးအဖွဲ့ဝင်
၉။	ဦးဝင်းဇော်	လည်ပတ်/ပြင်ထိန်းခေါင်းဆောင်
၁၀။	ဒေါ်လှဆန်းကြည်	လည်ပတ်/ပြင်ထိန်းအဖွဲ့ဝင်
၁၁။	ဒေါ်နွယ်နွယ်ဇော်	လည်ပတ်/ပြင်ထိန်းအဖွဲ့ဝင်
၁၂။	ဦးချစ်သိန်	ဝေဖန်အကြံပြုဖြေရှင်းရေးအဖွဲ့ဝင်
၁၃။	ဒေါ်နုကြည်	ဝေဖန်အကြံပြုဖြေရှင်းရေးအဖွဲ့ဝင်
၁၄။	ဦးမျိုးဆွေဦး	စေတနာ့ဝန်ထမ်း
၁၅။	ဒေါ်အိမ်အိမ်	စေတနာ့ဝန်ထမ်း
၁၆။	ဦးကျော်စောဇော်	ကျေးရွာဌေးစာရင်းကိုင်



၉။ ပုံစံ ၈-၁။ ကျေးရွာအချက်အလက်

ပုံစံ - ၈-၁ - ကျေးရွာ အချက်အလက် (FORM PC 1)

လမ်းညွှန်။ ပထမဆုံးအကြိမ် ကျေးရွာသို့ ရောက်ရှိချိန်တွင် စည်းရုံးရေးမှူးက ကျေးရွာ ရာအိမ်မှူးကို ကျေးရွာကော်မတီဖွဲ့ စည်းခြင်း အစည်း အဝေးမတိုင်မီ ဤ အချက်အလက်များ ကောက်ယူပေးရန် တောင်းဆိုဖြည့်သွင်းစေပြီး အစည်းအဝေး ကျင်းပစဉ် စိစစ်ရမည်။

ရာအိမ်မှူးအမည် ဦးကျော်သန်း	ဖုန်း	စည်းရုံးရေးမှူးအမည် ဦးသက် R ၉ ၆
ပြည်နယ်/တိုင်းဒေသကြီး စစ်ကိုင်းတိုင်း	မြို့နယ် ပင်လယ်ဘူး	ကျေးရွာအုပ်စု ဒန်းတပ်
		ကျေးရွာ ဒိန်းတော

(က) လူဦးရေ

တိုင်းရင်းသား	အိမ်ထောင်စုပေါင်း	ကိုးကွယ်သည့်ဘာသာ	အိမ်ထောင်စုပေါင်း
၁။ ၇ ခု	၁	၁။ ခု	၁၆၀
၂။ ၈၁၇	၁၅၄	၂။	
၃။		၃။	
၄။ အခြားတိုင်းရင်းသား လူမျိုးစုများ		၄။	

	ကျား (အရေအတွက်)	မ (အရေအတွက်)
လူဦးရေ	၄၃၈	၄၄၁
အိမ်ထောင်စုဦးစီး	၁၃၅	၉၅

(ခ) ကျေးရွာရှိ အခြေခံ အဆောက်အအုံ (Facilities)

ပညာရေး	ခြံစိုပါ	ကျန်းမာရေး	ခြံစိုပါ	ဘာသာရေး	ခြံစိုပါ
အထက	<input type="checkbox"/>	ဆေးရုံ	<input type="checkbox"/>	ဘုရား/စေတီ	<input checked="" type="checkbox"/>
အလက	<input checked="" type="checkbox"/>	ကျန်းမာရေးဌာန	<input type="checkbox"/>	ဘုန်းကြီးကျောင်း	<input checked="" type="checkbox"/>
အမက	<input type="checkbox"/>	ကျန်းမာရေးဌာနခွဲ	<input type="checkbox"/>	ဟိန္ဒူဘုရားကျောင်း	<input type="checkbox"/>
မူကြို	<input checked="" type="checkbox"/>	ဆေးပေးခန်း	<input type="checkbox"/>	ခရစ်ယာန်ဘုရားကျောင်း	<input type="checkbox"/>
အခြား	<input type="checkbox"/>	အခြား	<input type="checkbox"/>	ဗလီ	<input type="checkbox"/>
				အခြား	<input checked="" type="checkbox"/>
မှတ်ချက်		မှတ်ချက်		မှတ်ချက်	

(ဂ) ကျွမ်းကျင်ပညာရှင် (ရွာသား/နေထိုင်)

ပညာရေး	နေထိုင်		ကျန်းမာရေး	နေထိုင်		တည်ဆောက်ရေး	နေထိုင်	
	နေထိုင်	လည်ပတ်		နေထိုင်	လည်ပတ်		နေထိုင်	လည်ပတ်
မူလတန်းပြ	<input checked="" type="checkbox"/>	<input type="checkbox"/>	ဆရာဝန်	<input type="checkbox"/>	<input type="checkbox"/>	လက်သမား	<input checked="" type="checkbox"/>	<input type="checkbox"/>
အလယ်တန်းပြ	<input checked="" type="checkbox"/>	<input checked="" type="checkbox"/>	ကျန်းမာရေးဝန်ထမ်း	<input type="checkbox"/>	<input type="checkbox"/>	ပန်းရန်	<input checked="" type="checkbox"/>	<input type="checkbox"/>
အထက်တန်းပြ	<input type="checkbox"/>	<input type="checkbox"/>	သူနာပြုဆရာမ	<input type="checkbox"/>	<input type="checkbox"/>	လျှပ်စစ်လုပ်သား	<input type="checkbox"/>	<input type="checkbox"/>
မူကြို	<input checked="" type="checkbox"/>	<input type="checkbox"/>	သားဖွား	<input checked="" type="checkbox"/>	<input type="checkbox"/>	ပိုက်ဆက်	<input checked="" type="checkbox"/>	<input type="checkbox"/>
အခြားကျောဇိအုပ်	<input type="checkbox"/>	<input checked="" type="checkbox"/>	ကျေးလက်ကျန်းမာရေးမှူး	<input type="checkbox"/>	<input type="checkbox"/>	မက္ကင်းနှစ်	<input checked="" type="checkbox"/>	<input type="checkbox"/>
မှတ်ချက်			မှတ်ချက်			မှတ်ချက်		



(ဃ) လမ်းပန်းဆက်သွယ်ရေး (အမှန်ခြစ်ပါ)

ကျောက်လမ်း ( ) ကတ္တရာ ( ) ကွန်ကရစ် ( ) ဆိုင်ကယ်လမ်း (✓) ကျောက်စရစ် ( )  
မြေ (✓) လူသွားလမ်း (✓) အခြား: \_\_\_\_\_

(င) ကျေးရွာဖွံ့ဖြိုးရေး စီမံကိန်း (Village Development Plan) (အမှန်ခြစ်ပါ)

(၁) လူထုဗဟိုပြုစီမံကိန်း မတိုင်မီက ကျေးရွာစီမံကိန်း ရှိသလား ရှိ/ မရှိ/ မသိ  
(၂) ရှိလျှင် မည်သည့်နှစ်က ရေးဆွဲခဲ့သလဲ \_\_\_\_\_ နှစ်/ မသိပါ  
(၃) မြို့နယ်အတည်ပြုချက် ရရှိထားသလား ရှိ/ မရှိ/ မသိ

(စ) ခရီးအကွာအဝေး (Distance)

(၁) ရွာ (အလယ်) မှ ကျေးရွာအုပ်စု (အလယ်) အကွာအဝေး မိုင်/ဖာလုံ 2 /မသိပါ  
(၂) ဤရွာနှင့် ကျေးရွာအုပ်စုရွာ (အလယ်) သွားချိန်  
ခြောက်သွေ့ရာသီ - ထော်လာဂျီ/ ဆိုင်ကယ်/ မြေလျင် /မြည်း/ လှေ/ အခြား: \_\_\_\_\_ (၁၀; ၂၀) နာရီ  
မိုးရာသီ - ထော်လာဂျီ/ဆိုင်ကယ်/မြေလျင်/မြည်း/လှေ/အခြား: \_\_\_\_\_ (၁၀; ၂၀) နာရီ

(ဆ) သဘာဝဘေး ဤကျေးရွာတွင် ရေကြီးခြင်းကဲ့သို့သော သဘာဝဘေး ကျရောက်ခဲ့မှု

မရှိ  ရှိ (ဖော်ပြရန်) \_\_\_\_\_

ဦးကျော်သန်း

ရာအိမ်မှူး အမည်

*(Signature)*

လက်မှတ်

ရက်စွဲ 3.3.2015

စည်းရုံးရေးမှူး အမည်

ဦးဘက်မိုးစိန်

*(Signature)*

လက်မှတ်

ရက်စွဲ 3.3.2015



ပုံစံ - ၈-၁ - ကျေးရွာ အချက်အလက် (FORM PC 1)

လမ်းညွှန်ချက်/ ကျေးရွာတစ်ရွာသို့ ပထမဆုံး မိတ်ဆက်ခရီးသွားရောက်သောအခါ လူထုစည်းရုံးရေးမှူးသည် ကျေးရွာခေါင်းဆောင်များအား ကျေးရွာအချက်အလက်များကို မေတ္တာရပ်ခံ၍တောင်းခံရမည်။ ဤအချက်အလက်များကို စီမံကိန်းမိတ်ဆက်အစည်းဝေးမတိုင်မီ တောင်းခံရမည်။ စီမံကိန်းမိတ်ဆက်အစည်းဝေးတွင် လူထုစည်းရုံးရေးမှူးသည် ဤအချက်အလက်များအား စစ်ဆေးပြီး မှန်ကန်အောင်ပြုလုပ်ရမည်။ ပြီးနောက်တွင် လူထုစည်းရုံးရေးမှူးမှ သတင်းအချက်အလက်ထဲသို့ Tablets မှတစ်ဆင့် ဖြည့်သွင်းရမည်။

ရာအိမ်မှူးအမည်	ဦးအေးကျွင်	ဖုန်း	၀၇-၂၅၃၇၅၇၇၄၁	စည်းရုံးရေးမှူးအမည်	ဦးသက်ရှိ ၆၉၆
ပြည်နယ်/ တိုင်းဒေသကြီး	စစ်ကိုင်း	မြို့နယ်	၁၃ကလင်ဘူး	ကျေးရွာအုပ်စု	နန်းတပ်
				ကျေးရွာ	ဒီဂျီတော

(က) လူဦးရေ

တိုင်းရင်းသား	အိမ်ထောင်စုပေါင်း	ကိုးကွယ်သည့်ဘာသာ	အိမ်ထောင်စုပေါင်း
၁။ ဝဗာ	၇၇၀	၃၅	၁၇၀
၂။			
၃။			
၄။ အခြားတိုင်းရင်းသား လူမျိုးစုများ			

	ကျား (အရေအတွက်)	မ (အရေအတွက်)
လူဦးရေ		
အိမ်ထောင်ဦးစီး	၇၃၅	၅၅

(ခ) ကျေးရွာရှိ အခြေခံ အဆောက်အအုံ (Facilities)

ပညာရေး	ခြံစိုပါ	ကျန်းမာရေး	ခြံစိုပါ	ဘာသာရေး	ခြံစိုပါ
အထက်တန်းကျောင်း	<input type="checkbox"/>	ဆေးရုံ	<input type="checkbox"/>	ဘုရား/ဇေတီ	<input checked="" type="checkbox"/>
အလယ်တန်းကျောင်း	<input checked="" type="checkbox"/>	ကျန်းမာရေးဌာန	<input type="checkbox"/>	ဘုန်းကြီးကျောင်း	<input checked="" type="checkbox"/>
မူလတန်းကျောင်း	<input type="checkbox"/>	ကျန်းမာရေးဌာနခွဲ	<input type="checkbox"/>	ဟိန္ဒူဘုရားကျောင်း	<input type="checkbox"/>
မူကြိုကျောင်း	<input checked="" type="checkbox"/>	ဆေးပေးခန်း	<input type="checkbox"/>	ခရစ်ယာန်ဘုရားကျောင်း	<input type="checkbox"/>
အခြား	<input type="checkbox"/>	အခြား	<input type="checkbox"/>	ဓလီ	<input type="checkbox"/>
				အခြား	<input type="checkbox"/>
မှတ်ချက်		မှတ်ချက်		မှတ်ချက်	

(ဂ) ကျွမ်းကျင်သူများမှတ်တမ်း ၊ ကျေးရွာတွင်နေထိုင်သော သို့မဟုတ် တခြားရွာမှလာရောက်သောကျွမ်းကျင်သူများ

ပညာရေး	နေထိုင်	လည်ပတ်	ကျန်းမာရေး	နေထိုင်	လည်ပတ်	တည်ဆောက်ရေး	နေထိုင်	လည်ပတ်
မူလတန်းပြဆရာ/ဆရာမ	<input checked="" type="checkbox"/>	<input checked="" type="checkbox"/>	ဆရာဝန်	<input type="checkbox"/>	<input type="checkbox"/>	လက်သမား	<input checked="" type="checkbox"/>	<input type="checkbox"/>
အလယ်တန်းပြဆရာ/ဆရာမ	<input checked="" type="checkbox"/>	<input checked="" type="checkbox"/>	လ/ထကျန်းမာရေးမှူး	<input type="checkbox"/>	<input type="checkbox"/>	ပန်းရန်	<input checked="" type="checkbox"/>	<input type="checkbox"/>
အထက်တန်းပြဆရာ/ဆရာမ	<input type="checkbox"/>	<input type="checkbox"/>	အမျိုးသမီးကျန်းမာရေးဆရာမ	<input type="checkbox"/>	<input type="checkbox"/>	လှုပ်စစ်ဆိုင်ရာ	<input type="checkbox"/>	<input type="checkbox"/>
မူကြိုဆရာ/ဆရာမ	<input checked="" type="checkbox"/>	<input type="checkbox"/>	အရံသားဖွား	<input checked="" type="checkbox"/>	<input type="checkbox"/>	ရေပိုက်သွယ်သူ	<input type="checkbox"/>	<input type="checkbox"/>
အခြား	<input type="checkbox"/>	<input type="checkbox"/>	ပြည်သူ့ကျန်းမာရေးလုပ်သား ၁/၂	<input type="checkbox"/>	<input type="checkbox"/>	စက်ပြင်ဆရာ	<input checked="" type="checkbox"/>	<input type="checkbox"/>
မှတ်ချက်			မှတ်ချက်			မှတ်ချက်		



(ဃ) ကျေးရွာသို့ ရောက်ရှိနိုင်သည့်လမ်းအခြေအနေ / ကျေးရွာတစ်ရွာသည် ၎င်း၏ကျေးရွာအုပ်စုနှင့် ဆက်သွယ်ထားသော လမ်းအခြေအနေ (အောက်ပါတို့ကို ဝိုင်းပါ)  
 ကျောက်ကြမ်းလမ်း      ကတ္တရာလမ်း      ကွန်ကရစ်လမ်း      မော်တော်ဆိုင်ကယ်လမ်း  
 ကျောက်ခင်းလမ်း      မြေသားလမ်း      လှသွားလမ်း      အခြား \_\_\_\_\_

(င) ကျေးရွာဖွံ့ဖြိုးရေး စီမံကိန်း (Village Development Plan) (အမှန်ခြစ်ပါ)  
 (၁) လူထုဗဟိုပြုစီမံကိန်း မတိုင်မီက ကျေးရွာစီမံကိန်း ရှိသလား      ရှိ/ မရှိ/ မသိ  
 (၂) ရှိလျှင် မည်သည့်နှစ်က ရေးဆွဲခဲ့သလဲ      \_\_\_\_\_ နှစ်/ မသိပါ  
 (၃) ဗြူနယ်အတည်ပြုချက် ရရှိထားသလား      ရှိ/ မရှိ/ မသိ

(စ) ဝေးအကွာအဝေး (Distance)  
 (၁) ရွာ (အလယ်) မှ ကျေးရွာအုပ်စု (အလယ်) အကွာအဝေး      မိုင်/မေလ် \_\_\_\_\_ 1 \_\_\_\_\_ /မသိပါ  
 (၂) ဤရွာနှင့် ကျေးရွာအုပ်စုရွာ (အလယ်) သွားချိန်  
 ခြောက်သွေ့ရာသီ - ထော်လာကျီ/ ဆိုင်ကယ်/ ခြေလျင် / မြည်း/ လှေ/ အခြား \_\_\_\_\_ ( : 15 ) နာရီ  
 ငိုရာသီ - ထော်လာကျီ/ ဆိုင်ကယ်/ ခြေလျင်/ မြည်း/ လှေ/ အခြား \_\_\_\_\_ ( : 30 ) နာရီ

(ဆ) သဘာဝဘေး ဤကျေးရွာတွင် ရေကြီးခြင်းကဲ့သို့သော သဘာဝဘေး ကျရောက်ခဲ့မှု  
 မရှိ       ရှိ (ဖော်ပြရန်) \_\_\_\_\_

(ဇ) ကျေးရွာတွင် ခွဲစည်းထားသော အဖွဲ့အစည်းများ  
 လူထုဗဟိုပြုစီမံကိန်းမတိုင်မီ ဤကျေးရွာတွင် ကျေးရွာဖွံ့ဖြိုးရေးအတွက် အစိုးရ(သို့) ရွာသားများကိုယ်တိုင်(သို့) စီမံကိန်းတစ်ခုခုမှ ခွဲစည်းထားသည့် အဖွဲ့အစည်းများရှိပါသလား။  
 .....  
 .....  
 .....

ရာအိမ်များ အမည် ဦးဘေးလွင်

လက်မှတ်  ရက်စွဲ

စည်းရုံးရေးမှူး အမည် ဦးဘက်လှိုင်ဦး

လက်မှတ်  ရက်စွဲ



ပုံစံ - ၈ - ၁ ကျေးရွာအခြေပြင်အချက်အလက်များ (Form PC 1)

လယ်ဥယျာဉ်များ၊ ကျေးရွာတစ်ရွာသို့၊ ပထမဆုံးမိတ်ဆက်ခေါ်ရာ သွားရောက်သောအခါ လူထုစဉ်းရုံးများသည် ကျေးရွာ မြေအထောက်အထား ကျေးရွာအချက်အလက်များကို မေတ္တာရပ်ခံ၍ တောင်းခံရသည်။ ထိုအချက်အလက်များကို မိမိတို့၏ မိတ်ဆက်အရည်အဝေးတိုင်ပင်တောင်းခံရသည်။ စီမံကိန်းမိတ်ဆက်အစည်းအဝေးတွင် လူထုစဉ်းရုံးများသည် ထိုအချက်အလက် များအား စစ်ဆေးပြီး မှန်ကန်အောင်ပြုလုပ်ရမည်။ ပြီးနောက်တွင် လူထုစဉ်းရုံးများမှ သတင်းအချက်အလက်အိတ်အိတ်၊ Tablets မှ တစ်ဖန် ဖြည့်သွင်းရမည်။

ကျေးရွာအုပ်ချုပ်ရေးမှူး အမည် <u>ဦးတင်ဇော်</u>	ကျေးရွာအုပ်ချုပ်ရေးဌာန၏ စုန်းနံပါတ်	လူထုစဉ်းရုံးဌာန၏ အမည် <u>ကျေးရွာ</u>
ပြည်နယ်တိုင်းဒေသကြီးအုပ်ချုပ်ရေးမှူး ဦးနယ် <u>ဟလာဒဲကျွန်း</u>	ကျေးရွာအုပ်စု <u>ဒဂုံစာရိ</u>	မေးရာ <u>မိဂျီဆော</u>

က။ လူဦးရေ

လူမျိုးစု	အိမ်ထောင်စုအရေအတွက်	ကိုးကွယ်သည့်ဘာသာ	အိမ်ထောင်စုအရေအတွက်
လူမျိုးစု (၁) ----- <u>မူလ</u>	<u>၁၅၀</u>	ဘာသာ (၁) ----- <u>မူလ</u>	<u>၁၅၀</u>
လူမျိုးစု (၂) -----		ဘာသာ (၂) -----	
လူမျိုးစု (၃) -----		ဘာသာ (၃) -----	
လူမျိုးစုရော -----		ဘာသာရော -----	
	အရေအတွက်		
မသန်စွမ်းသူများ	<u>၈</u>	<u>၅ (၈၈%)</u>	<u>၃ (၃၇)</u>
သက်ကြီးရွယ်အိုများ (၆၅ နှစ်နှင့် အထက်)	<u>၄၅</u>	<u>၁၁ (၈၈%)</u>	<u>၃၁ (၆၉)</u>
စစ်ဘေးရှောင်	-	-	-

	အမျိုးသား (အရေအတွက်)	အမျိုးသမီး (အရေအတွက်)
လူဦးရေ		
လူမျိုးစု (၁) ----- <u>မူလ</u>	<u>၄၃၄</u>	<u>၄၈၃</u>
လူမျိုးစု (၂) -----		
လူမျိုးစု (၃) -----		
အိမ်ထောင်စဦးစီး	<u>၁၃၅</u>	<u>၃၅</u>

(ခ) အခြေခံအဆောက်အအုံ အသုံးအဆောင်များ

စာထင်ကျောင်း	အမှတ် ဖြစ်ပါ	ကျန်းမာရေး	အမှတ် ဖြစ်ပါ	ဘာသာရေး အဆောက် အအုံများ	အမှတ် ဖြစ်ပါ
အထက်တန်းကျောင်း	<input type="checkbox"/>	ဆေးရုံ	<input type="checkbox"/>	စေတီ	<input checked="" type="checkbox"/>
အလယ်တန်းကျောင်း	<input checked="" type="checkbox"/>	ကျန်းမာရေးဌာန	<input checked="" type="checkbox"/>	ဘုန်းကြီးကျောင်း	<input checked="" type="checkbox"/>
မူလတန်းကျောင်း	<input checked="" type="checkbox"/>	ကျန်းမာရေးဌာနခွဲ	<input type="checkbox"/>	ဟိန္ဒူဘုရားကျောင်း	<input type="checkbox"/>
မူကြိုကျောင်း	<input checked="" type="checkbox"/>	ဆေးပေးစီနီ	<input type="checkbox"/>	ခရစ်ယာန်ကျောင်း	<input type="checkbox"/>
အခြား	<input type="checkbox"/>	အခြား	<input type="checkbox"/>	ဗလီ	<input type="checkbox"/>
				အခြား <u>ဇာရုံ</u>	<input checked="" type="checkbox"/>
မှတ်ချက်		မှတ်ချက်		မှတ်ချက်	





(ဂ) ကျွမ်းကျင်သူများမှတ်တမ်း (ကျေးရွာတွင်နေထိုင်သော သို့မဟုတ် တပြားရွာမှလာရောက်သော ကျွမ်းကျင်သူများ)

(ခ) စာသင်ကျောင်း			(၂) ကျန်းမာရေး			(၃) လက်မှုပညာနှင့်		
	ရွာတွင်နေထိုင်သူ	အပြားရွာမှလာသူ		ရွာတွင်နေထိုင်သူ	အပြားရွာမှလာသူ		ရွာတွင်နေထိုင်သူ	အပြားရွာမှလာသူ
မူလတန်းပြဆရာ/မ	<input checked="" type="checkbox"/>	<input checked="" type="checkbox"/>	ဆရာဝန်	<input type="checkbox"/>	<input type="checkbox"/>	လက်သမား	<input type="checkbox"/>	<input type="checkbox"/>
အထက်တန်းပြဆရာ/မ	<input type="checkbox"/>	<input type="checkbox"/>	လက်ထောက်ကျန်းမာရေးမှူး	<input type="checkbox"/>	<input type="checkbox"/>	ပန်းချီ	<input type="checkbox"/>	<input type="checkbox"/>
အလယ်တန်းပြဆရာ/မ	<input checked="" type="checkbox"/>	<input checked="" type="checkbox"/>	အမျိုးသမီးကျန်းမာရေးဆရာမ	<input type="checkbox"/>	<input type="checkbox"/>	လျှပ်စစ်ကျွမ်းကျင်ပီးသမား	<input type="checkbox"/>	<input type="checkbox"/>
မူလကျိဆရာ/မ	<input checked="" type="checkbox"/>	<input type="checkbox"/>	သားမွေးဆရာမ	<input type="checkbox"/>	<input type="checkbox"/>	ရေပိုက်ဆွယ်သူ	<input type="checkbox"/>	<input type="checkbox"/>
အပြား	<input type="checkbox"/>	<input type="checkbox"/>	ပြည်သူ့ကျန်းမာရေးလုပ်သား	<input type="checkbox"/>	<input type="checkbox"/>	စက်ပြင်ဆရာ	<input checked="" type="checkbox"/>	<input type="checkbox"/>
မှတ်ချက်			မှတ်ချက်			မှတ်ချက်		

(ဃ) ကျေးရွာသို့ ရောက်ရှိနိုင်သည့် လမ်းအခြေအနေ / ကျေးရွာတစ်ရွာသည် ၎င်း၏ ကျေးရွာအုပ်စုနှင့် ဆက်သွယ်ထားသော လမ်းအခြေအနေ (အောက်ပါတို့ကိုပိုင်းပါ)

ကျောက်ကြမ်းလမ်း      ကုက္ကရာလမ်း      ကွန်ကရစ်လမ်း      မော်တော်ဆိုင်ကယ်လမ်း  
 ကျောက်စင်းလမ်း      ချိုသာလမ်း      လူသွားလမ်း      အခြား \_\_\_\_\_

(င) ကျေးရွာဖွံ့ဖြိုးမှုစီမံချက်

(၁) လူထုပဟိုပြုစီမံကိန်းမစတင်မီ ဤကျေးရွာတွင်ကျေးရွာဖွံ့ဖြိုးမှု စီမံချက်ရှိခဲ့ပါသလား? ပိုင်းပါ  
ရှိပါသည်/မရှိပါမသိပါ

(၂) ရှိခဲ့ပါလျှင် ဤစီမံချက်ကို မည်သည့် ခုနှစ်တွင်ပြင်ဆင်ခဲ့ပါသနည်း? နှစ် \_\_\_\_\_ / မသိပါ

(၃) ဤစီမံချက်ကို ချို့နယ်မှုအတည်ပြုခဲ့ပါသလား? ပြုခဲ့ပါသည်/မပြုခဲ့ပါ / မသိပါ

(စ) ခရီးအကွာအဝေး

(၁) ဤကျေးရွာ၏ပဟိုမှ ၎င်းကျေးရွာအုပ်စု၏ပဟိုအထိ ခရီးမိုင်မည်မျှကွာဝေးသနည်း? မိုင် \_\_\_\_\_ / မသိပါ

(၂) ဤကျေးရွာမှ ၎င်းကျေးရွာအုပ်စုပဟိုအထိ သွားလာရာတွင်ကြာမြင့်သည့်အချိန်

ခြောက်သွေ့ရာသီတွင်ကြာချိန် ၁၅ မိနစ်      တော်လာဂျီ/မော်တော်ဆိုင်ကယ်/ခြေလျှင်/လား/မော်တော်ဘုတ်/  
 အခြား \_\_\_\_\_

နွေးရာသီတွင်ကြာချိန် ၁၅ မိနစ်      တော်လာဂျီ/မော်တော်ဆိုင်ကယ်/ခြေလျှင်/လား/မော်တော်ဘုတ်/  
 အခြား \_\_\_\_\_

(ဆ) ပတ်ဝန်းကျင်ဆိုင်ရာ သဘာဝဘေးအန္တရာယ်

ဤကျေးရွာတွင် ရေကြီးခြင်းကဲ့သို့ သဘာဝဘေးအန္တရာယ်ကျရောက်ဖူးခြင်း ရှိပါသလား။  
 မရှိပါ       ရှိပါသည်      ရှိလျှင်ဖော်ပြပါ \_\_\_\_\_



(ခ) ကျေးရွာတွင် ဖွဲ့စည်းထားသော အဖွဲ့အစည်းများ လူထုဝေဖိုပြုမိမိတ်ကော်မတီဝင်မီ ဤကျေးရွာတွင် ကျေးရွာဖွံ့ဖြိုးရေးအတွက် အစိုးရ (သို့) ရှာသားများကိုယ်တိုင် (သို့) စီမံကိန်းတစ်ခုခုမှ ဖွဲ့စည်းထားသည့် အဖွဲ့အစည်းများရှိပါသလား။

(၁) -----

(၂) -----

ကျေးရွာခေါင်းဆောင်

အမည် ဦးတင်အောင်

လက်မှတ် ၀၇ ၂၅၅၅ ၈၄.၅ ၂၀.၁.၂၀၁၇

p

လူထုစည်းရုံးရေးမှူး

အမည် ဇော်စာပီ

လက်မှတ် ၂၀ ၈၄.၅ ၂၀.၁.၂၀၁၇



**ပုံစံ - ၈ - ၁ ကျေးရွာအခြေခံအချက်အလက်များ (Form PC 1)**

လယ်ဥယျာဉ်များ၊ ကျေးရွာတစ်ရွာသို့ ပထမဆုံးမိတ်ဆက်ခန်း၊ သွားရောက်သောအခါ လူထုစည်းရုံးရေးမှူးသည် ကျေးရွာ ခေါင်းဆောင်များအား ကျေးရွာအချက်အလက်များကို မေတ္တာရပ်ခံ၍ တောင်းခံရမည်။ ဤအချက်အလက်များကို မိမိတို့နှင့် မိတ်ဆက်အစည်းပေးပေးတိုင်ပင်တောင်းခံရမည်။ စီမံကိန်းမိတ်ဆက်အစည်းဝေးတွင် လူထုစည်းရုံးရေးမှူးသည် ဤအချက်အလက် များအား စစ်ဆေးပြီး မှန်ကန်အောင်ပြုလုပ်ရမည်။ ပြီးနောက်တွင် လူထုစည်းရုံးရေးမှူးမှ သတင်းအချက်အလက်ထံသို့ Tablets မှ တစ်ဆင့် ပြောပြရမည်။

ကျေးရွာခေါင်းဆောင် အမည် <b>ဒေါ်မာရီ</b>	ကျေးရွာခေါင်းဆောင်၏ နံနံနံအိမ် <b>နယ်ပယ်ကုသိုလ်ရေး</b>	လူထုစည်းရုံးရေးမှူး၏ အမည် <b>အိမ်စာ</b>
ပြည်နယ်/တိုင်းဒေသကြီး <b>မဒါဂတ်</b>	<b>မြို့နယ်ပုဂံကုသိုလ်ရေး</b>	ကျေးရွာအုပ်စု <b>နဂါးတပ်</b>
		ကျေးရွာ <b>ဒဂုံကော</b>

က၊ လူဦးရေ

လူဦးရေ	အိမ်ထောင်စုအရေအတွက်	ကိုးကွယ်သည့်ဘာသာ	အိမ်ထောင်စုအရေအတွက်
လူဦးရေ (၁) - <b>မအေ</b>	<b>၁၇၂</b>	ဘာသာ (၁) - <b>ဗုဒ္ဓ</b>	<b>၁၇၂</b>
လူဦးရေ (၂) -----		ဘာသာ (၂) -----	
လူဦးရေ (၃) -----		ဘာသာ (၃) -----	
လူဦးရေစုစု -----		ဘာသာစုစု -----	
အခြား			
	အရေအတွက်		
မသန်စွမ်းသူများ	<b>၈</b>	<b>၅ (၈၅%)</b>	<b>၃ (၃၀)</b>
သက်ကြီးရွယ်အိုများ (၆၀ နှစ် နှင့် အထက်)	<b>၈၅ - ၂၅</b>		
စာမတေးရောင်			

လူဦးရေ	အမျိုးသား (အရေအတွက်)	အမျိုးသမီး (အရေအတွက်)
လူဦးရေ (၁) - <b>မအေ</b>	<b>၉၄၅</b>	<b>၄၅၆</b>
လူဦးရေ (၂) -----		
လူဦးရေ (၃) -----		
အခြား		
အိမ်ထောင်စုစီးစီး	<b>၁၇၂</b>	<b>၁၇၂</b>

(ခ) အခြေခံအဆောက်အအုံ အသုံးအဆောင်များ

စာသင်တန်း	အမှတ် ဖြစ်ပါ	ကျန်းမာရေး	အမှတ် ဖြစ်ပါ	ဘာသာရေး အဆောက် အအုံများ	အမှတ် ဖြစ်ပါ
အသက်တန်းကျောင်း	<input type="checkbox"/>	ဆေးရုံ	<input type="checkbox"/>	စေတီ	<input checked="" type="checkbox"/>
အလယ်တန်းကျောင်း	<input checked="" type="checkbox"/>	ကျန်းမာရေးဌာန	<input type="checkbox"/>	ဘုန်းကြီးကျောင်း	<input checked="" type="checkbox"/>
ပူလတန်းကျောင်း	<input checked="" type="checkbox"/>	ကျန်းမာရေးဌာနခွဲ	<input type="checkbox"/>	ဟိန္ဒူဘုရားကျောင်း	<input type="checkbox"/>
ပျက်ကျောင်း	<input checked="" type="checkbox"/>	ဆေးပေးခန်း	<input type="checkbox"/>	ခရစ်ယာန်ကျောင်း	<input type="checkbox"/>
အခြား	<input type="checkbox"/>	အခြား	<input type="checkbox"/>	ဗလီ	<input type="checkbox"/>
				အခြား	<input checked="" type="checkbox"/>
မှတ်ချက်		မှတ်ချက်		မှတ်ချက်	



(ဂ) ကျွမ်းကျင်သူများမှတ်တမ်း (ကျေးရွာတွင်နေထိုင်သော သို့မဟုတ် တံ့ပြားရွာမှလာရောက်သော ကျွမ်းကျင်သူများ)

	(၁) စာသင်ကျောင်း		(၂) ကျွန်းမားခေ			(၃) လက်မှုပညာရှင်		
	ရွာတွင်နေထိုင်သူ	အခြားရွာမှလာသူ		ရွာတွင်နေထိုင်သူ	အခြားရွာမှလာသူ		ရွာတွင်နေထိုင်သူ	အခြားရွာမှလာသူ
မူလတန်းပြဆရာ/မ	<input checked="" type="checkbox"/>	<input checked="" type="checkbox"/>	ဆရာလန်	<input type="checkbox"/>	<input type="checkbox"/>	လက်သမား	<input type="checkbox"/>	<input type="checkbox"/>
အထက်တန်းပြဆရာ/မ	<input type="checkbox"/>	<input type="checkbox"/>	လက်ထောက်ကျန်းမာရေးမှူး	<input type="checkbox"/>	<input type="checkbox"/>	ပန်းရံ	<input type="checkbox"/>	<input type="checkbox"/>
အလယ်တန်းပြဆရာ/မ	<input checked="" type="checkbox"/>	<input checked="" type="checkbox"/>	အမျိုးသမီးကျန်းမာရေးဆရာမ	<input type="checkbox"/>	<input type="checkbox"/>	လျှပ်စစ်ကျွမ်းကျင်၊ မီးသမား	<input type="checkbox"/>	<input type="checkbox"/>
မူကြိုဆရာ/မ	<input checked="" type="checkbox"/>	<input type="checkbox"/>	သားဖွားဆေးရာမ	<input type="checkbox"/>	<input type="checkbox"/>	ရေပိုက်သူယ်သူ	<input type="checkbox"/>	<input type="checkbox"/>
အခြား	<input type="checkbox"/>	<input type="checkbox"/>	ပြည်သူ့ကျန်းမာရေးလုပ်သား	<input type="checkbox"/>	<input type="checkbox"/>	စက်ပြင်ဆရာ	<input checked="" type="checkbox"/>	<input type="checkbox"/>
မှတ်ချက်			မှတ်ချက်: 5			မှတ်ချက်		

(ဃ) ကျေးရွာသို့ ရောက်ရှိနိုင်သည့် လမ်းအခြေအနေ / ကျေးရွာတစ်ရွာသည် ၎င်း၏ ကျေးရွာအုပ်စုနှင့် ဆက်သွယ်ထားသော လမ်းအခြေအနေ (အောက်ပါတို့ကိုပိုင်းပါ)

ကျောက်ကြမ်းလမ်း: ကတ္တရာလမ်း: ကွန်ကရစ်လမ်း: မော်တော်ဆိုင်ကယ်လမ်း:   
 ကျောက်ခင်းလမ်း: မြေသားလမ်း: လူသွားလမ်း: အခြား:

(င) ကျေးရွာဖွံ့ဖြိုးမှုစီမံချက်  
 (၁) လူထုပဟိုပြုစီမံကိန်းမတိုင်မီ ဤကျေးရွာတွင်ကျေးရွာဖွံ့ဖြိုးမှု စီမံချက်ရှိခဲ့ပါသလား? ဝိုင်ပါ / ရှိပါသည် / မရှိပါ / မသိပါ  
 (၂) ရှိခဲ့ပါလျှင် ဤစီမံချက်ကို မည်သည့် ခုနှစ်တွင်ပြင်ဆင်ခဲ့ပါသနည်း? နှစ်-----/မသိပါ  
 (၃) ဤစီမံချက်ကို ခြုံနယ်မှအတည်ပြုခဲ့ပါသလား? ပြုခဲ့ပါသည်/မပြုခဲ့ပါ / မသိပါ

(စ) ခရီးအကွာအဝေး  
 (၁) ဤကျေးရွာ၏ပဟိုမှ ၎င်းကျေးရွာအုပ်စု၏ပဟိုအထိ ခရီးမိုင်မည်မျှကွာဝေးသနည်း? မိုင်-၂- / မသိပါ  
 (၂) ဤကျေးရွာမှ ၎င်းကျေးရွာအုပ်စု၏ပဟိုအထိ သွားလာရာတွင်ကြာမြင့်သည့်အချိန်

ခြောက်သွေ့ရာသီတွင်ကြာချိန်----- ၁၀.၅ နှစ် ----- ထော်လာရီ/မော်တော်ဆိုင်ကယ်/မြေလျင်/လား/မော်တော်ဘုတ်/ အခြား-----  
 မိုးရာသီတွင်ကြာချိန်----- ၂၀.၅ နှစ် ----- ထော်လာရီ/မော်တော်ဆိုင်ကယ်/မြေလျင်/လား/မော်တော်ဘုတ်/ အခြား-----

(ဆ) ပတ်ဝန်းကျင်ဆိုင်ရာ သဘာဝဘေးအန္တရာယ်  
 ဤကျေးရွာတွင် ရေကြီးခြင်းကဲ့သို့ သဘာဝဘေးအန္တရာယ်ကျရောက်ဖူးခြင်း ရှိပါသလား? ဟု မရှိပါ  ရှိပါသည်  ရှိလျှင်ဖော်ပြပါ -----

(ဇ) ကျေးရွာတွင် ဖွံ့စည်းထားသော အဖွဲ့အစည်းများ  
 လူထုပဟိုပြုစီမံကိန်းမတိုင်မီ ဤကျေးရွာတွင် ကျေးရွာဖွံ့ဖြိုးရေးအတွက် အစိုးရ (သို့) ရွာသားများကိုယ်တိုင် (သို့) စီမံကိန်းတစ်ခုခု ဖွံ့စည်းထားသည့် အဖွဲ့အစည်းများရှိပါသလား။

(၁) မိသားစုအဖွဲ့အစည်း: ၅ ဖွဲ့  
 (၂) အ.ဂ.၊ မ.က. အဖွဲ့: ၅ ဖွဲ့



(ဂ) ကျွမ်းကျင်သူများမှတ်တမ်း (ကျေးရွာတွင်နေထိုင်သော သို့မဟုတ် တံငါများရွာမှလာရောက်သော ကျွမ်းကျင်သူများ)

(၁) စာသင်ကျောင်း			(၂) ကျန်းမာရေး			(၃) လက်မှုပညာရှင်		
	ရွာတွင်နေထိုင်သူ	အခြားရွာမှလာသူ		ရွာတွင်နေထိုင်သူ	အခြားရွာမှလာသူ		ရွာတွင်နေထိုင်သူ	အခြားရွာမှလာသူ
မူလတန်းပြဆရာ/မ	<input checked="" type="checkbox"/>	<input checked="" type="checkbox"/>	ဆရာဝန်	<input type="checkbox"/>	<input type="checkbox"/>	လက်သမား	<input type="checkbox"/>	<input type="checkbox"/>
အထက်တန်းပြဆရာ/မ	<input type="checkbox"/>	<input type="checkbox"/>	လက်ထောက်ကျန်းမာရေးမှူး	<input type="checkbox"/>	<input type="checkbox"/>	ပန်းရံ	<input type="checkbox"/>	<input type="checkbox"/>
အလယ်တန်းပြဆရာ/မ	<input checked="" type="checkbox"/>	<input checked="" type="checkbox"/>	အမျိုးသမီးကျန်းမာရေးဆရာမ	<input type="checkbox"/>	<input type="checkbox"/>	လှုပ်စစ်ကျွမ်းကျင်သမား	<input type="checkbox"/>	<input type="checkbox"/>
မူကြိုဆရာ/မ	<input checked="" type="checkbox"/>	<input type="checkbox"/>	သွားဖွားဆရာမ	<input type="checkbox"/>	<input type="checkbox"/>	ဧရာဝတီသွယ်သူ	<input type="checkbox"/>	<input type="checkbox"/>
အခြား	<input type="checkbox"/>	<input type="checkbox"/>	ပြည်သူ့ကျန်းမာရေးလုပ်သား	<input type="checkbox"/>	<input type="checkbox"/>	စက်ပြင်ဆရာ	<input checked="" type="checkbox"/>	<input type="checkbox"/>
မှတ်ချက်			မှတ်ချက်			မှတ်ချက်		

(ဃ) ကျေးရွာသို့ရောက်ရှိနိုင်သည့် လမ်းအခြေအနေ / ကျေးရွာတစ်ရွာသည် ၎င်း၏ ကျေးရွာအုပ်စုနှင့် ဆက်သွယ်ထားသော လမ်းအခြေအနေ (အောက်ပါပုံကိုစိုင်းပါ)

ကျောက်ကြမ်းလမ်း: \_\_\_\_\_ ကတ္တရာလမ်း: \_\_\_\_\_ ကွန်ကရစ်လမ်း: \_\_\_\_\_ မော်တော်ဆိုင်ကယ်လမ်း: \_\_\_\_\_  
 ကျောက်ခင်းလမ်း: မြေသားလမ်း လူသွားလမ်း: \_\_\_\_\_ အခြား: \_\_\_\_\_

(င) ကျေးရွာဖွံ့ဖြိုးမှုစီမံချက်

(၁) လူထုပတ်ဝန်းကျင်ထိခိုက်မှုမရှိစေရန် ဤကျေးရွာတွင်ကျေးရွာဖွံ့ဖြိုးမှု စီမံချက်ရှိခဲ့ပါသလား? မိုင်-၂ /မသိပါ  
 ရှိပါသည် မရှိပါ/မသိပါ

(၂) ရှိခဲ့ပါလျှင် ဤစီမံချက်ကို မည်သည့် ခုနှစ်တွင်ပြင်ဆင်ခဲ့ပါသနည်း? နှစ်-----/မသိပါ  
 (၃) ဤစီမံချက်ကို မြို့နယ်မှအတည်ပြုခဲ့ပါသလား? ပြုခဲ့ပါသည်/မပြုခဲ့ပါ /မသိပါ

(စ) ခရီးအကွာအဝေး

(၁) ဤကျေးရွာ၏ပတ်ဝန်းကျင်မှ ၎င်းကျေးရွာအုပ်စု၏ပတ်အထိ ခရီးမိုင်မည်မျှကွာဝေးသနည်း? မိုင်-၂ /မသိပါ  
 (၂) ဤကျေးရွာမှ ၎င်းကျေးရွာအုပ်စု၏ပတ်အထိ သွားလာရာတွင်ကြာမြင့်သည့်အချိန်

ခြောက်သွေ့ရာသီတွင်ကြာချိန် ----- ၃၀ မိနစ် ----- ထော်လာရီ(မော်တော်ဆိုင်ကယ်)/ခြေလျင်/လား/မော်တော်ဘုတ်/  
 အခြား: -----  
 မိုးရာသီတွင်ကြာချိန် ----- ၂၀ မိနစ် ----- ထော်လာရီ(မော်တော်ဆိုင်ကယ်)/ခြေလျင်/လား/မော်တော်ဘုတ်/  
 အခြား: -----

(ဆ) ပတ်ဝန်းကျင်ဆိုင်ရာ သဘာဝဘေးအန္တရာယ်

ဤကျေးရွာတွင် ရေကြီးခြင်းကဲ့သို့ သဘာဝဘေးအန္တရာယ်ကျရောက်ဖူးခြင်း ရှိပါသလား။  
 မရှိပါ  ရှိပါသည် ရှိလျှင်ဖော်ပြပါ -----

(ဇ) ကျေးရွာတွင် ဖွဲ့စည်းထားသော အဖွဲ့အစည်းများ

လူထုပတ်ဝန်းကျင်ထိခိုက်မှုမရှိစေရန် ဤကျေးရွာတွင် ကျေးရွာဖွံ့ဖြိုးရေးအတွက် အစိုးရ (သို့) ရွာသားများကိုယ်တိုင်(သို့) စီမံကိန်းတစ်ခုခု ဖွဲ့စည်းထားသည့် အဖွဲ့အစည်းများရှိပါသလား။ ရွာသားများကိုယ်တိုင်(သို့) စီမံကိန်းတစ်ခုခု

(၁) မိမိတို့အဖွဲ့အစည်းအဖွဲ့

(၂) မိမိတို့အဖွဲ့အစည်းအဖွဲ့



(ဈ) အထွေထွေအုပ်ချုပ်ရေး ဦးစီးဌာန (GAD) မှ မှတ်တမ်းတင်ထားခြင်း  
 ဤကျေးရွာသည် အထွေထွေအုပ်ချုပ်ရေး ဦးစီးဌာန (GAD) မှ မှတ်တမ်းတင်ထားမှု ရှိပါသလား။  
 မရှိပါ  ရှိပါသည်

ကျေးရွာခေါင်းဆောင်

အမည် ဦးတင်ဇော်

လက်မှတ် တရားရုံး နေ့စွဲ ၂၀.၁၀.၂၀၁၇

လူထုစည်းရုံးရေးမှူး

အမည် ဒေါ်စုစု





စီမံကိန်းဆောင်ရွက်မှုအဆင့်များ	နေ့ပွဲ		အစည်းအဝေးတွင်တက်ရောက်သူအရေအတွက်	အစည်းအဝေးအမျိုးသမီးအရေအတွက်	အိမ်ထောင်စုအရေအတွက်	လူမျိုးစု တက်ရောက်သူ အရေအတွက် လူမျိုးစုအမည်
	တောင်သည့်နေ့	ပြီးစုံသည့်နေ့				
၆. ဥပမာတို့အရေအတွက်နှင့် လျာထားအစီအစဉ် ရေးဆွဲခြင်း						
၆.၄။ ပြင်/ထိန်းသိမ်းခြင်း ရေးဆွဲခြင်း						
၇. စီမံကိန်းလုပ်ငန်းခွဲ တိုးတက်မှု စောင့်ကြည့်လေ့လာခြင်းအစည်းအဝေး	မလို	မလို	မလို	မလို	မလို	မလို
၇.၁။ အစည်းအဝေး ပထမအကြိမ်						
၇.၂။ အစည်းအဝေး ဒုတိယအကြိမ်						
၇.၃။ အစည်းအဝေး တတိယအကြိမ်						
၈. စီမံကိန်းလုပ်ငန်းခွဲ အပြီးသတ်စစ်ဆေးခြင်းအစည်းအဝေး						
၉. လူထုစစ်ဆေးပွဲအစည်းအဝေး						











ဒီဂရီ

၂။ ယင်းလုပ်ငန်းအစီအစဉ် ရေးဆွဲခြင်း	၂၇.၁၂.၁၇	၂၇.၁၂.၁၇	၁၂	၄၇	၉၉	၉၉	မဟာ
၆.၃။ ဘဏ္ဍာရေးကုန်ကျမှု လျာထားအစီအစဉ် ရေးဆွဲခြင်း	၂၇.၁၂.၁၇	၂၇.၁၂.၁၇	၁၂	၄၇	၉၉	၉၉	မဟာ
၆.၄။ ပြင်/ထိန်းအစီအစဉ် ရေးဆွဲခြင်း	၂၇.၁၂.၁၇	၂၇.၁၂.၁၇	၁၂	၄၇	၉၉	၉၉	မဟာ
၇။ စီမံကိန်းလုပ်ငန်းနှင့် တိုးတက်မှု စောင့်ကြည့်အစည်းအဝေး							
၇.၁။ အစည်းအဝေး ဝတ်ယူအကြံပြု	၂၈.၁၂.၂၀၁၇	၂၈.၁၂.၂၀၁၇	၈	၈	၁၉	၁၉	မဟာ
၇.၂။ အစည်းအဝေး ဒုတိယအကြံပြု	၂၈.၄.၂၀၁၈	၂၈.၄.၂၀၁၈	၈	၈	၁၉	၁၉	မဟာ
၇.၃။ အစည်းအဝေး တတိယအကြံပြု	၂၈.၆.၂၀၁၈	၂၈.၆.၂၀၁၈	၈	၈	၁၉	၁၉	မဟာ
၈။ စီမံကိန်းလုပ်ငန်းနှင့် အပြီးသတ်စစ်ဆေးခြင်း အစည်းအဝေး	၂၈.၇.၂၀၁၈	၂၈.၇.၂၀၁၈	၉၀	၄၉	၉၉	၉၉	မဟာ
၉။ လူထုစစ်ဆေးပွဲအစည်းအဝေး	၄.၇.၂၀၁၈	၄.၇.၂၀၁၈	၅၃	၅၉	၁၁၂	၁၁၂	မဟာ



၁၁။ ပုံစံ ၀-၃။ ကျေးရွာဖွံ့ဖြိုးရေးဦးစားပေးအစီအစဉ်

ပုံစံ - ၀-၄ - ကျေးရွာမျှော်မှန်းချက် (FORM PC 4)

လမ်းညွှန်။ ကျေးရွာမျှော်မှန်းချက် အစည်းအဝေးအပြီးတွင် ကျေးရွာ စီ/ထောက်သည် လူထုစည်းရုံးရေးမှူး၏ အကူအညီဖြင့် ဤပုံစံကို ဖြည့်သွင်းရမည်။ လူထုပတ်ပတ်စီမံကိန်း ရန်ပုံငွေသာမဟုတ်၊ အခြားရန်ပုံငွေများ အပါအဝင် အခက်အခဲအားလုံး၊ ဦးစားပေး အစီအစဉ်များ၊ လုပ်ငန်းစဉ်များပါ ရေးသွင်းပါ။

စည်းရုံးရေးမှူးအမည် - ဦး သက် ပိုင် ဖြိုး

ရက်စွဲ။ 3.3.2015  ၀ နှစ်  ၁ နှစ်  ၂ နှစ်  ၃ နှစ်

ပြည်နယ်/ တိုင်းဒေသကြီး <u>ခပ်တီး ဟိုင်း</u>	မြို့နယ် <u>ပင်မသစ်ဘူး</u>	ကျေးရွာအုပ်စု <u>ပုလဲကပ်</u>	ကျေးရွာ <u>ဒိန်းတော</u>
--	-------------------------------	---------------------------------	----------------------------

(က) အခက်အခဲများ (အဓိက အခက်အခဲများအနက် အနည်းဆုံး ၅ ခု ရေးပါ)

အမျိုးသားများဘက်မှ တင်ပြသော အခက်အခဲများ	အမျိုးသမီးများဘက်မှ တင်ပြသော အခက်အခဲများ
၀ <u>ရွာလမ်းမီးလမ်းရေး</u>	၀ <u>စာသင်ကျောင်းပြင်ဆင်ရေး</u>
၂ <u>ကျောင်းပြင်ဆင်ရေး (စာသင်ကျောင်း)</u>	၂ <u>စာကြည့်တိုက်</u>
၃ <u>ဆေးပေးခန်း</u>	၃ <u>ရွာလမ်းပြင်ဆင်ရေး</u>
၄ <u>ရွာချွတ်ဆက်လမ်းပြင်ဆင်ရေး</u>	၄ <u>ဆေးပေးခန်း</u>
၅ <u>ချွတ်ကျောင်းပြင်ဆင်ရေး</u>	၅ <u>အရေးကျယ်ပြန့်ရေး</u>

(ခ) မျှော်မှန်းချက် နောက် ၅ နှစ်ကြာကာလတွင် ကျေးရွာဖွံ့ဖြိုးမှုအတွက် အဓိက ရည်မှန်းချက်များ (၅ ခု)

အမျိုးသားများဘက်မှ တင်ပြသော ရည်မှန်းချက်	အမျိုးသမီးများဘက်မှ တင်ပြသော ရည်မှန်းချက်
၀ <u>ရွာတွင်း လမ်းမီးရရှိရေး</u>	၀ <u>စာသင်ကျောင်းပြင်ဆင်ရေး</u>
၂ <u>စာသင်ကျောင်းပြင်ဆင်ရေး</u>	၂ <u>စာကြည့်တိုက်ရရှိရေး</u>
၃ <u>ဆေးပေးခန်းရရှိရေး</u>	၃ <u>ရွာတွင်းလမ်းပြင်ဆင်ရေး</u>
၄ <u>ရွာချွတ်ဆက်လမ်းပြင်ဆင်ရေး</u>	၄ <u>ဆေးပေးခန်းရရှိရေး</u>
၅ <u>ချွတ်ကျောင်းပြင်ဆင်ရေး</u>	၅ <u>အရေးကျယ်ပြန့်ရေးရရှိရေး</u>

(ဂ) ကျေးရွာတွင် ၃ နှစ်အတွင်း ဆောင်ရွက်မည့် ဦးစားပေး လုပ်ငန်းများ (လူထုပတ်ပတ်စီမံကိန်း ရန်ပုံငွေသာမဟုတ်၊ အခြားရန်ပုံငွေများအတွက်ပါ ရေးသွင်းပြီး လူထုပတ်ပတ်စီမံကိန်း ရန်ပုံငွေဖြင့် ဆောင်ရွက်မည့် လုပ်ငန်းကို ခြစ်ပါ)

ကျေးရွာ ဦးစားပေး ဖွံ့ဖြိုးရေး လုပ်ငန်းများ	ကျား/ မ/ ကျား+မ တင်ပြချက်	လူထုပတ်ပတ်စီမံကိန်းမှ ဆောင်ရွက်ရန် အမှန်ဖြစ်ပါ	ခန့်မှန်း ကုန်ကျငွေ	ခန့်မှန်း အကျိုးပြုဦးရေ
၀ <u>စာသင်ကျောင်းပြင်ဆင်ရေး</u>	<u>ကျား+မ</u>		<u>8,000,000</u>	<u>879 ဦး</u>
၂ <u>ချွတ်ကျောင်းပြင်ဆင်ရေး</u>	<u>မကျား</u>		<u>5,500,000</u>	<u>879 ဦး</u>
၃ <u>ရွာတွင်းလမ်းမီးရရှိရေး/ပြင်ဆင်ရေး</u>	<u>ကျား+မ</u>		<u>9,000,000</u>	<u>879 ဦး</u>
၄ <u>အရေးကျယ်ပြန့်ရေး (အသစ်)</u>	<u>ကျား+မ</u>		<u>8,000,000</u>	<u>879 ဦး</u>
၅ <u>ရွာတွင်းလမ်းမီးလမ်းရေး (ဒီဂရီ)</u>	<u>ကျား+မ</u>		<u>7,000,000</u>	<u>879 ဦး</u>
၆ <u>ဆေးပေးခန်း (အသစ်)</u>	<u>ကျား+မ</u>		<u>15,000,000</u>	<u>879 ဦး</u>

ကျေးရွာစီမံကိန်း အထောက်အကူပြု ကော်မတီ ဥက္ကဋ္ဌ အတည်ပြုချက်  
 လက်မှတ် စောဗိုလ် ရက်စွဲ 3.3.2015





ပုံစံ ၈-၃ ကျေးရွာခွဲ ဖြိုးရေး ဦးစားပေးအစီအစဉ် (Form PC 3)

လယ်ဥယျာန်ရွက်/ အဆင့် (၃) ကျေးရွာမှော်မှန်းချက်အစည်းအဝေး ဖြိုးဆုံးသောအခါ ကျေးရွာစီမံကိန်း အထောက်အကူပြုကော်မတီသည် လူထုစည်းရုံးရေးမှူးအကူအညီဖြင့် ဤပုံစံကိုပြည့်စုံအောင် ဖြည့်သွင်းရမည်။ အားလုံးသော အခက်အခဲအတားအဆီးများ၊ ဖွံ့ဖြိုးမှုဦးစားပေးအစီအစဉ်များ၊ လူထုပဟိုပြုစီမံကိန်း၏ ရန်ပုံငွေအရင်းအမြစ်နှင့် မသက်ဆိုင်သည့် လုပ်ငန်းများအားလုံးကိုဖော်ပြရမည်။			
လူထုစည်းရုံးရေးမှူး/ဝန်ထမ်း အမည် <u>ဦး ဘင်မိုင်း</u>			
နေ့စွဲ	စက်ဝန်းအား အမှတ်ခြစ်ပါ (✓) □ စက်ဝန်း(၁)၊ စက်ဝန်း (၂) □ စက်ဝန်း (၃) □ စက်ဝန်း (၄)		
ပြည်နယ်/တိုင်း	မြို့နယ်	ကျေးရွာအုပ်စု	ကျေးရွာ
<u>စစ်ကိုင်း</u>	<u>ပင်လည်ဘူ</u>	<u>နန်းတယ်</u>	<u>ပိုးဝတာ</u>

က. အခက်အခဲအတားအဆီးများအားဆွေးနွေးခြင်း - ယခုလက်ရှိအခြေအနေတွင်ဤကျေးရွာခွဲ ဖြိုးတိုးတက်ရေးအတွက် အဓိကအခက်အခဲအတားအဆီးများသည် မည်သည်များဖြစ်ပါသနည်း(အမျိုးသား/သမီး အနည်းဆုံးအခက်အခဲ ၅ ခုဖော်ပြပါ)

အမျိုးသား အဖွဲ့မှတင်ပြသောအခက်အခဲအတားအဆီးများ	အမျိုးသမီး အဖွဲ့မှတင်ပြသောအခက်အခဲအတားအဆီးများ
၁ ကျေးရွာခင်းစ	၁ စာသင်ကျောင်းဆောင်သစ်
၂ စာသင် ကျောင်း စခန်း ၆	၂ ကျေးရွာခင်းစ
၃ စာသင် ကျောင်းဆေးသုတ်၊ ဧရာဝတီ	၃ ဆေးပေးစခန်း
၄ ကျောင်းအိမ်သာ (၃)ခန်းအဖွဲ့	၄ စာသင်ကျောင်းဆေးသုတ်၊ ဧရာဝတီ
၅ စာသင်ကျောင်းဆောင်သစ်	၅ ရွာတွင်းလမ်း
၆ စာကြည့်တိုက်	၆ ကျောင်းစခန်း ၆

ခ. မျှော်မှန်းခြင်း- ဤကျေးရွာခွဲ ဖြိုးတိုးတက်ရေးအတွက်နောင်လာမည့် (၅) နှစ်အားရည်ရွယ်၍ ဆောင်ရွက်ရန်အတွက် မည်သည့်အရာများသည်အဓိကမျှော်မှန်းချက်ဖြစ်သနည်း။

အမျိုးသားအဖွဲ့မှတင်ပြသောမျှော်မှန်းချက်များ	အမျိုးသမီးအဖွဲ့မှတင်ပြသောမျှော်မှန်းချက်များ
၁ ကျေးရွာခင်းစ ရရှိဖို့	၁ ကျောင်းဆောင်သစ် ရရှိဖို့
၂ ကျောင်းစခန်း ၆ ရရှိဖို့	၂ ကျေးရွာခင်းစ ရရှိဖို့
၃ စာသင်ကျောင်းဆေးသုတ်၊ ဧရာဝတီ ရရှိဖို့	၃ ဆေးပေးစခန်း ရရှိဖို့
၄ ကျောင်းအိမ်သာဆောင်ရွက်ဖို့	၄ ကျောင်းဆောင်ဆေးသုတ်၊ ဧရာဝတီ ရရှိဖို့
၅ ကျောင်းဆောင်သစ် ရရှိဖို့	၅ ရွာတွင်းလမ်း ကောင်းမွန်ဖို့
၆ စာကြည့်တိုက် ရရှိဖို့	၆ ကျောင်းစခန်း ၆ ခုရဖို့



ဂ. ဤကျေးရွာ၏ လာမည့် ( ၃ ) နှစ်အတွက် ဦးစားပေး ဖွံ့ဖြိုးတိုးတက်မှု လုပ်ငန်း အစီအစဉ်များအားဖော်ပြပါ။  
 (လူထုဝဟိုပြုစီမံကိန်း ရံပုံငွေအတွက် အဆိုပြုသော အစီအစဉ်များကိုဦးစားပေး အဆင့်အလိုက်ဖော်ပြပြီး ကျန် လူထုဝဟိုပြု စီမံကိန်း ရန်ပုံငွေအရင်းအမြစ်နှင့် ဖတ်သက်သည့်အစီအစဉ်များလည်းဖော်ပြရန်ဖြစ်သည် )

	ကျေးရွာအတွက်ဦးစားပေးဖွံ့ဖြိုးတိုးတက်မှု လုပ်ငန်းစဉ်များ	အဆိုပြုသူ (အမျိုးသားများ/ အမျိုးသမီးများ/ အမျိုးသား+အမျိုးသမီး)	လူထုဝဟိုပြုစီမံကိန်းအတွက် အဆိုပြုသည် (ဦးစားပေးအဆင့် အလိုက်ဖော်ပြပါ)	ခန့်မှန်း ကုန်ကျ စရိတ်	အကျိုးခံစား ခွင့်ရှိသူခန့်မှန်းခြေ အရေအတွက်
၁	လွှဲ: ဌာနခန်း: ၁၁	ကျား: + ၁	၂ ၅	၃၀၀၀၀၀၀ ၁၇၀	
၂	စာသင်ကျောင်း: ဆောင်သစ်	ကျား: + ၁	၄ ၂	၁၀၀၀၀ ၁၄၅	
၃	စာသင်ကျောင်း: ဆေး ၁၃၀၆	ကျား: + ၁	၆ ၀	၁၀၀၀၀ ၅၅	
၄	ကျောင်း: အိမ်အာ (၃၁၁၆) ဤ	ကျား:	၃ ၄	၁၀၀၀၀ ၆၀	
၅	စာသင်ကျောင်း: ဝမ်း ၆	ကျား: + ၁	၅ ၃	၁၀၀၀၀ ၁၂၀	
၆			၀		

ဥက္ကဋ္ဌ ၊ ကျေးရွာစီမံကိန်းအထောက်အကူပြုကော်မတီမှအတည်ပြုသည်။

အမည်: ဦးစောဇော် လက်မှတ်: [Signature] နေ့စွဲ: \_\_\_\_\_





ပုံစံ ၈-၃ ကျေးရွာဖွံ့ဖြိုးရေး ဦးစားပေးအစီအစဉ် (Form PC 3)

လုပ်ဆောင်ချက်/ အဆင့် (၃) ကျေးရွာမှော်မှန်းချက်အစည်းအဝေး ပြီးဆုံးသောအခါ ကျေးရွာစီမံကိန်း အထောက်အကူပြုကော်မတီသည် လူထုစည်းရုံးရေးမှူးအကူအညီဖြင့် ဤပုံစံကိုပြည့်စုံအောင် ဖြည့်သွင်းရမည်။ အားလုံးသော အခက်အခဲအတားအဆီးများ၊ ဖွံ့ဖြိုးမှုဦးစားပေးအစီအစဉ်များ၊ လူထုဝတ်ပြုစီမံကိန်း၏ ရန်ပုံငွေအရင်းအမြစ်နှင့် မသက်ဆိုင်သည့် လုပ်ငန်းများအားလုံးကိုဖော်ပြရမည်။			
လူထုစည်းရုံးရေးမှူး/ဝန်ထမ်း အမည်			
ခန့်အပ်	စက်ဝန်းအား အမှတ်ခြစ်ပါ (✓) <input type="checkbox"/> စက်ဝန်း(၁) <input type="checkbox"/> စက်ဝန်း (၂) <input type="checkbox"/> စက်ဝန်း (၃) <input type="checkbox"/> စက်ဝန်း (၄) <input type="checkbox"/>		
ပြည်နယ်/တိုင်း	ဦးနယ်	ကျေးရွာအုပ်စု	ကျေးရွာ ဦးစော

က. အခက်အခဲအတားအဆီးများအားထွေးခွေးခြင်း - ယခုလက်ရှိအခြေအနေတွင်ကျေးရွာဖွံ့ဖြိုးတိုးတက်ရေးအတွက် အဓိကအခက်အခဲအတားအဆီးများသည် မည်သည်များဖြစ်ပါသနည်း(အမျိုးသား/သမီး အနည်းဆုံးအခက်အခဲ ၅ ခုစီဖော်ပြပါ)

အမျိုးသား အဖွဲ့မှတင်ပြသောအခက်အခဲအတားအဆီးများ		အမျိုးသမီး အဖွဲ့မှတင်ပြသောအခက်အခဲအတားအဆီးများ	
၀	ကျွန်ုပ်တို့၏အခက်အခဲ	၀	အခက်အခဲအတားအဆီး
၂	အခြေအနေအထား	၂	အခြေအနေအထား
၃	ကျေးရွာအုပ်စု	၃	ကျေးရွာအုပ်စု
၄	အခြေအနေအထား	၄	အခြေအနေအထား
၅	ကျေးရွာအုပ်စု	၅	ကျေးရွာအုပ်စု

ခ. မှော်မှန်းခြင်း- ဤကျေးရွာဖွံ့ဖြိုးတိုးတက်ရေးအတွက်နောင်လာမည့် (၅) နှစ်အားရည်ရွယ်၍ ထောင်ရွက်ရန်အတွက် မည်သည့်အရာများသည်အဓိကမှော်မှန်းချက်ဖြစ်သနည်း။

အမျိုးသားအဖွဲ့မှတင်ပြသောမှော်မှန်းချက်များ		အမျိုးသမီးအဖွဲ့မှတင်ပြသောမှော်မှန်းချက်များ	
၀	ကျွန်ုပ်တို့၏အခက်အခဲ	၀	အခက်အခဲအတားအဆီး
၂	အခြေအနေအထား	၂	အခြေအနေအထား
၃	ကျေးရွာအုပ်စု	၃	ကျေးရွာအုပ်စု
၄	အခြေအနေအထား	၄	အခြေအနေအထား
၅	ကျေးရွာအုပ်စု	၅	ကျေးရွာအုပ်စု



ဂ. ဤကျေးရွာ၏ လာမည့်( ၃)နှစ်အတွက် ဦးစားပေး ဖွံ့ဖြိုးတိုးတက်မှု လုပ်ငန်း အစီအစဉ်များအားဖော်ပြပါ။  
 (လူထုဝဟ်ပြုစီမံကိန်း ရံပုံငွေအတွက် အဆိုပြုသော အစီအစဉ်များကိုဦးစားပေး အဆင့်အလိုက်ဖော်ပြပြီး ကျန် လူထုဝဟ်ပြု စီမံကိန်း ရန်ပုံငွေအရင်းအမြစ်နှင့် မပတ်သက်သည့်အစီအစဉ်များလည်းဖော်ပြရန်ဖြစ်သည် )

ကျေးရွာအတွက်ဦးစားပေးဖွံ့ဖြိုးတိုးတက်မှု လုပ်ငန်းစဉ်များ	အဆိုပြုသူ (အမျိုးသားများ/ အမျိုးသမီးများ/ အမျိုးသား+အမျိုးသမီး)	လူထုဝဟ်ပြုစီမံကိန်းအတွက် အဆိုပြုသည် (ဦးစားပေးအဆင့် အလိုက်ဖော်ပြပါ)	ခန့်မှန်း ကုန်ကျ ဝရိတ်	အကျိုးခံစား ခွင့်ရှိသူခန့်မှန်းခြေ အရေအတွက်
၁ ကျွန်ုပ်တို့ကျေးရွာအတွက်	ကျား + မ	၂ ၂	၃၀၀၀၀၀၀	
၂ အလှူငွေခံယူရန်	မ	၄ ၅		
၃ ကျေးရွာအတွက်အစားအသောက်	ကျား + မ	၆ ၃		
၄ ကျေးရွာအတွက်အစားအသောက်	ကျား	၃ ၄		
၅ အစားအသောက်အစားအသောက်	မ	၅ ၁		
၆		၁		

ဥက္ကဋ္ဌ ၊ ကျေးရွာစီမံကိန်းအထောက်အကူပြုကော်မတီမှအတည်ပြုသည်။

အမည်..... ဦးစောဇင်ဝင်း..... လက်မှတ်..... ..... ဝေဖွံ့.....



ပုံစံ - ၀ - ၃ ကျေးရွာခွဲ ငြိမ်းရေး ဦးစားပေးအစီအစဉ် (Form PC 3)

လယ်ညွှန်ရွက်၊ အဆင့်(၃) ကျေးရွာမှော်မှန်းချက်အစည်းအဝေး ငြိမ်းဆုံးသောအခါ ကျေးရွာစီမံကိန်း အထောက်အကူပြု ကော်မတီသည် လူထုစည်းရုံးရေးမှူးအကူအညီဖြင့် ဤပုံစံကိုပြည့်စုံအောင် ဖြည့်သွင်းရမည်။

လူထုစည်းရုံးရေးမှူး/ဝန်ထမ်း အမည် **ခေါ်မယ်**

နေ့စွဲ **၂၀၁၀.၁၀.၂၀၁၇**  စက်ဝန်းအား အမှတ်ခြစ်ပါ (✓)  စက်ဝန်း(၁)  စက်ဝန်း(၂)  စက်ဝန်း(၃)  စက်ဝန်း(၄)

ပြည်နယ်/တိုင်း **စစ်ကိုင်း**၊ မြို့နယ်/လူသား/ကျေးရွာအုပ်စု **ဒဂုံ၊ ဧရာဝတီ**၊ ကျေးရွာ **ဒိုးဆွေ**

က၊ အခက်အခဲအတားအဆီးများအားဆွေးနွေးခြင်း - ယခုလက်ရှိအခြေအနေတွင် ဤကျေးရွာခွဲ ငြိမ်းတိုးတက်ရေးအတွက် အဓိက အခက်အခဲအတားအဆီးများသည် မည်သည့်များဖြစ်ပါသနည်း။ (အမျိုးသား/သမီး အနည်းဆုံးအခက်အခဲ ၅ ခုစီဖော်ပြပါ)

အမျိုးသား အဖွဲ့မှ တင်ပြသောအခက်အခဲအတားအဆီးများ	အမျိုးသမီး အဖွဲ့မှ တင်ပြသောအခက်အခဲအတားအဆီးများ
၁ ကလေးများ ပညာသင်ကြားရေးခက်ခဲခြင်း	၁ ကလေးများ ပညာသင်ကြားရာတွင် ခက်ခဲခြင်း
၂ ကလေးများ စာဖတ်ပုံစံ ဖွံ့ဖြိုးမှု မရှိခြင်း	၂ ကလေးများ စာဖတ်ပုံစံ ဖွံ့ဖြိုးမှု မရှိခြင်း
၃ လူမှုဝတ်စုံ ပြင်ဆင်ရာခက်ခဲခြင်း	၃ လူမှုဝတ်စုံ ပြင်ဆင်ရာခက်ခဲခြင်း
၄ စားနပ်ရိက္ခာ ရှားပါးခြင်း	၄ စားနပ်ရိက္ခာ ရှားပါးခြင်း
၅ လမ်းပျက်စီးမှုများ ခက်ခဲခြင်း	၅ လမ်းပျက်စီးမှုများ ခက်ခဲခြင်း
၆ ကလေးများ ကျန်းမာရေး ကျန်းမာမှု မရှိခြင်း	၆ ကလေးများ ကျန်းမာရေး ကျန်းမာမှု မရှိခြင်း
၇ ကလေးများ ကျန်းမာရေး ကျန်းမာမှု မရှိခြင်း	၇ ကလေးများ ကျန်းမာရေး ကျန်းမာမှု မရှိခြင်း
၈ မိကျားများ ပညာပညာများ မသိခြင်း	၈ မိကျားများ ပညာပညာများ မသိခြင်း
၉ မိကျားများ ပညာပညာများ မသိခြင်း	၉ မိကျားများ ပညာပညာများ မသိခြင်း
၁၀ မိကျားများ မရှိခြင်း	၁၀ မိကျားများ မရှိခြင်း

ခ၊ မှော်မှန်းခြင်း - နောင်လာမည့် (၅) နှစ် အတွင်း ကျေးရွာခွဲ ငြိမ်းရေး မှော်မှန်းလျာထားချက်များအား တင်ပြပါ။

အမျိုးသားအဖွဲ့မှ တင်ပြသောမှော်မှန်းချက်များ	အမျိုးသမီးအဖွဲ့မှ တင်ပြသောမှော်မှန်းချက်များ
၁ စာသင်ကျောင်း စတင်သင်ကြားခြင်း	၁ စာသင်ကျောင်း စတင်သင်ကြားခြင်း
၂ စာသင်ကျောင်း ဖွဲ့စည်းခြင်း	၂ စာသင်ကျောင်း ဖွဲ့စည်းခြင်း
၃ မိကျားစာသင်ကျောင်း	၃ မိကျားစာသင်ကျောင်း
၄ ကလေးများ ကျန်းမာရေး	၄ ကလေးများ ကျန်းမာရေး
၅ ကလေး မိကျား စာသင်ကျောင်း	၅ ကလေး မိကျား စာသင်ကျောင်း
၆ ကလေးများ စာသင်ကျောင်း	၆ ကလေးများ စာသင်ကျောင်း
၇ ကလေးများ စာသင်ကျောင်း	၇ ကလေးများ စာသင်ကျောင်း
၈ မိကျားများ ပညာပညာများ	၈ မိကျားများ ပညာပညာများ
၉ မိကျားများ ပညာပညာများ	၉ မိကျားများ ပညာပညာများ
၁၀ စာသင်ကျောင်း မရှိခြင်း	၁၀ စာသင်ကျောင်း မရှိခြင်း



၁။ လူထုဝိမံကိန်း၏ လာမည့် ( ၃ ) နှစ်အတွက် အကျုံးဝင်သော ဦးစားပေး ဖွံ့ဖြိုးတိုးတက်မှု လုပ်ငန်း အစီအစဉ်များအားဖော်ပြပါ။

အဆင့်	ကျေးရွာအတွက် ဦးစားပေး ဖွံ့ဖြိုးတိုးတက်မှု လုပ်ငန်းစဉ်များ	အဆိုပြုသူ (အမျိုးသားများ/ အမျိုးသမီးများ/အမျိုးသား+ အမျိုးသမီး)	ခန့်မှန်းကုန်ကျ စရိတ်	အကျိုးခံစားခွင့်ရှိသူ ခန့်မှန်းခြေ အရေ အတွက်
၁	စာသင်ကျောင်း အဆောက်အအုံ	က+ပ	၂၀,၀၀၀,၀၀၀	၉၃၅
၂	စာသင်ကျောင်း ဖြူဖွဲ့ရေး	က+ပ	၅၀,၀၀၀,၀၀၀	၉၃၅
၃	အိုး မအောင်း	က+ပ	၂၀,၀၀၀,၀၀၀	၉၃၅
၄	တက်ရောက်ရေး	က+ပ	၁၅,၀၀၀,၀၀၀	၉၃၅
၅	ကျွေးမွေးရေး၊ အိမ်ထောင်ရေး၊ ဖွံ့ဖြိုးရေး - (အိုး၊ ပ)	က+ပ	၁၀၀,၀၀၀,၀၀၀	၉၃၅

၂။ လူထုဝိမံကိန်း၏ လာမည့် ( ၃ ) နှစ်အတွက်အကျုံးမဝင်သော ဦးစားပေး ဖွံ့ဖြိုးတိုးတက်မှု လုပ်ငန်း အစီအစဉ်များအားဖော်ပြပါ။

အဆင့်	ကျေးရွာအတွက် ဦးစားပေး ဖွံ့ဖြိုး တိုးတက်မှု လုပ်ငန်းစဉ်များ	အဆိုပြုသူ (အမျိုးသားများ/ အမျိုးသမီးများ/အမျိုးသား+ အမျိုးသမီး)	အခန်းကဏ္ဍ
၁	ကျွေးမွေးရေး	က+ပ	
၂	အိမ်ထောင်ရေး	ပ	
၃	ကျွေးမွေးရေး၊ အိမ်ထောင်ရေး	က+ပ	
၄	ကျွေးမွေးရေး၊ အိမ်ထောင်ရေး	က	
	အိမ်ထောင်ရေး	ပ	

ဥက္ကဋ္ဌ၊ ကျေးရွာဝိမံကိန်းအထောက်အကူပြုကော်မိတီမှ အတည်ပြုသည်။

အမည် ဦးအောင်ဝင်း လက်မှတ် [Signature] နေ့စွဲ ၂၀၁၇.၁.၁၀



ပုံစံ - ၈ - ၃ ကျေးရွာဖွံ့ဖြိုးရေး ဦးစားပေးအစီအစဉ် (Form PC 3)

လမ်းညွှန်ချက်၊ အဆင့်(၃) ကျေးရွာဖွံ့ဖြိုးရေးအစီအစဉ်အပေး ပြီးဆုံးသောအခါ ကျေးရွာစီမံကိန်း အထောက်အကူပြု ကော်မတီသည် လူထုစည်းရုံးရေးမှူးအကူအညီဖြင့် ဤပုံစံကိုပြည့်စုံအောင် ဖြည့်သွင်းရမည်။

လူထုစည်းရုံးရေးမှူး/ဝန်ထမ်း အမည် **ဒေါ်စမ့်**

နေ့စွဲ  စက်ဝန်းအား အမှတ်ခြစ်ပါ (✓)  စက်ဝန်း(၁)  
 စက်ဝန်း(၂)  စက်ဝန်း(၃)  စက်ဝန်း(၄)

ပြည်နယ်/တိုင်း	မြို့နယ်	ကျေးရွာအုပ်စု	ကျေးရွာ
<b>စစ်ကိုင်း</b>	<b>ပင်လယ်ဘူး</b>	<b>နဂါးတပ်</b>	<b>ပိန်တော</b>

က။ အခက်အခဲအတားအဆီးများအားဆွေးနွေးခြင်း - ယခုလက်ရှိအခြေအနေတွင် ဤကျေးရွာဖွံ့ဖြိုးတိုးတက်ရေးအတွက် အဓိက အခက်အခဲအတားအဆီးများသည် မည်သည်များဖြစ်ပါသနည်း။ (အမျိုးသား/သမီး အနည်းဆုံးအခက်အခဲ ၅ ခုစီဖော်ပြပါ)

အမျိုးသား အဖွဲ့မှ တင်ပြသော အခက်အခဲအတားအဆီးများ	အမျိုးသမီး အဖွဲ့မှ တင်ပြသော အခက်အခဲအတားအဆီးများ
၁ ကလေးများ၊ ငယ်၊ ငွေအားခ ဝင်ရံခြင်း၊ တရားမဝီမှုများ ဖြစ်ပွားလာခြင်း	၁ ကလေးများ၊ ပညာသင်ကြားရာတွင် လိုအပ်ချက်များ
၂ စားနပ်ရိက္ခာ၊ လုံခြုံရေးမရှိသည့်အတွက် စိတ်ပိုက်ခြင်း	၂ မျှ မရှိခြင်း၊ လိုအပ်ချက်များမရှိခြင်း
၃ ဓာတ်အား၊ တရားမဝီသောဝင်ရံ၊ စားနပ်ရိက္ခာ၊ စားနပ်ရိက္ခာမရခြင်း၊ ပျက်စီးခြင်း	၃ စားနပ်ရိက္ခာ၊ သို့၊ လုံခြုံရေးမရှိသည့်
၄ ကျေးရွာအုပ်စုဝင်ရံ၊ ဝင်ရံခရီးမရှိသည့်အတွက် စောင့်ဆိုင်းခြင်း	၄ စားနပ်ရိက္ခာ၊ ပညာသင်ကြားရာတွင် လိုအပ်ချက်များမရှိခြင်း
၅ သွားကျ၊ ယာကျ၊ သက်တမ်းကျဆုံးခြင်းများ	၅ ကျေးရွာအုပ်စု ဝင်ရံ၊ ဝင်ရံခရီးမရှိသည့်
၆ ကျွေးမွေးရေး၊ စားနပ်ရိက္ခာ၊ များစွာမရှိခြင်း	၆ စားနပ်ရိက္ခာ၊ လုံခြုံရေးမရှိခြင်း
၇ ကျွေးမွေးရေး၊ စားနပ်ရိက္ခာ၊ ကျွေးမွေးရေးမရှိခြင်း	၇ သွားကျ၊ ယာကျ၊ သက်တမ်းကျဆုံးခြင်း
၈ ကျွေးမွေးရေး၊ စားနပ်ရိက္ခာ၊ သက်တမ်းကျဆုံးခြင်းများ	၈ စားနပ်ရိက္ခာ၊ သွားကျ၊ ကျွေးမွေးရေးမရှိခြင်း
၉ စားနပ်ရိက္ခာ၊ သွားကျ၊ လိုအပ်ချက်များမရှိခြင်း	၉ နှိုင်းယှဉ်ချက်အရ ကလေးများ၊ သောက်သုံးခြင်း
၁၀ ကျေးရွာအုပ်စု ဝင်ရံ၊ ဝင်ရံခရီးမရှိခြင်း	၁၀ ကျွေးမွေးရေး၊ စားနပ်ရိက္ခာ မရှိခြင်း
၁၁ ကျွေးမွေးရေး၊ စားနပ်ရိက္ခာ၊ သက်တမ်းကျဆုံးခြင်း	၁၁ ၂၄ နာရီစီ မရှိသည့်အတွက် စားနပ်ရိက္ခာ
၁၂ သီးနှံများ၊ စားနပ်ရိက္ခာမရှိခြင်း	၁၂ ရာသီဥတု၊ များစွာမရှိခြင်း
၁၃ စားနပ်ရိက္ခာ၊ စားနပ်ရိက္ခာ၊ ပညာများမ	၁၃ စားနပ်ရိက္ခာ၊ စားနပ်ရိက္ခာ၊ ပညာများမ
၁၄ တစ်သည့်အတွက် ဝင်ရံခရီးမရှိခြင်း	၁၄ တစ်သည့်အတွက် ဝင်ရံခရီးမရှိခြင်း

ခ။ မျှော်မှန်းခြင်း - နောင်လာမည့် ( ၅ )နှစ် အတွင်း ကျေးရွာဖွံ့ဖြိုးရေး မျှော်မှန်းလျာထားချက်များအား တင်ပြပါ။

အမျိုးသားအဖွဲ့မှ တင်ပြသော မျှော်မှန်းချက်များ	အမျိုးသမီးအဖွဲ့မှ တင်ပြသော မျှော်မှန်းချက်များ
၁ ကလေးများ၊ လုံခြုံရေးမရှိသည့်အတွက်	၁ ကလေးများ၊ လုံခြုံရေးမရှိသည့်အတွက်
၂ ကလေးများ၊ စားနပ်ရိက္ခာမရှိသည့်အတွက်	၂ သွားကျ၊ ယာကျ၊ စားနပ်ရိက္ခာမရှိသည့်အတွက်
၃ ကျေးရွာအုပ်စု ဝင်ရံ၊ ဝင်ရံခရီးမရှိခြင်း	၃ ကျွေးမွေးရေး၊ စားနပ်ရိက္ခာမရှိခြင်း



၄	ဘက်ပုံပုံရိပ်တံဆိပ်များဖြင့် သုံးစွဲမှု	၄	ကျေးရွာဆားများ စုဝေးရာ ဦးစွာဖြင့်
၅	ကျေးရွာ ဖွံ့ဖြိုးရေး၊ စာပေနှင့် ဖွံ့ဖြိုးရေး	၅	သားရေယာဉ်က ဆင်ဖြူရှင် ဖြစ်ခြင်း
၆	ဘက်ပုံပုံရိပ် ဖွံ့ဖြိုးရေး ဖွံ့ဖြိုးရေး	၆	ကလေးများ သောက်သုံးရာ ဆင်ဖြူရှင်
၇	၂၄ နာရီ ဖြစ်ပြီး ဖြစ်ပြီး ကျေးရွာ	၇	၂၄ နာရီ ဖြစ်ပြီး ဖြစ်ပြီး စေတနာ့စွမ်း
၈	ဖွံ့ဖြိုးရေး၊ စာပေ ဖွံ့ဖြိုးရေး	၈	စိုးစာပေဖြစ်
၉	စာပေစာပေ၊ ငါး၊ စားဖွယ်	၉	ဘက်ပုံပုံရိပ် ဖြစ်ပြီး စာပေစာပေ
၁၀	၂၄ နာရီ ဖြစ်ပြီး ဖြစ်ပြီး စားဖွယ်	၁၀	ဗုဒ္ဓ၊ ဗုဒ္ဓ၊ ဆင်ဖြူရှင် ဖြစ်ပြီး ဗုဒ္ဓ၊ စာပေ
၁၁	စားဖွယ် ဖြစ်ပြီး စားဖွယ် ဖြစ်ပြီး	၁၁	ကျေးရွာ၊ ဖြစ်ပြီး စားဖွယ် ဖြစ်ပြီး
၁၂	ဘက်ပုံပုံရိပ် ဖြစ်ပြီး ဖြစ်ပြီး ဖြစ်ပြီး	၁၂	စားဖွယ် ဖြစ်ပြီး ဖြစ်ပြီး
၁၃	စားဖွယ် ဖြစ်ပြီး ဖြစ်ပြီး စားဖွယ်	၁၃	စားဖွယ် ဖြစ်ပြီး ဖြစ်ပြီး စားဖွယ်
၁၄	ကျေးရွာ ဖြစ်ပြီး ဖြစ်ပြီး စားဖွယ်	၁၄	ကျေးရွာ ဖြစ်ပြီး ဖြစ်ပြီး စားဖွယ်

၈။ လူထုပီပီကိန်း၏ လာမည့် ( ၃ ) နှစ်အတွက် အကျိုးဝင်သော ဦးစားပေး ဖွံ့ဖြိုးတိုးတက်မှု လုပ်ငန်း အစီအစဉ်များအားဖော်ပြပါ။

အဆင့်	ကျေးရွာအတွက် ဦးစားပေး ဖွံ့ဖြိုးတိုးတက်မှု လုပ်ငန်းစဉ်များ	အဆိုပြုသူ (အမျိုးသားများ/ အမျိုးသမီးများ/ အမျိုးသား+ အမျိုးသမီး)	ခန့်မှန်းကုန်ကျ စရိတ်	အကျိုးခံစားခွင့်ရှိသူ ခန့်မှန်းခြေ အရေအတွက်
၁	စားဖွယ်ကျေးရွာဖွံ့ဖြိုးရေး	က+ဗ	၅၅,၅၄,၄၀၀	၆၄၅
၂	စားဖွယ်ကျေးရွာဆေးကုရေး (၂၅)	က+ဗ	၃၀၀,၀၀၀,၀၀၀	၆၄၅
၃	ကျေးရွာဆေး သုတေသန (ကျေးရွာပေးကမ်း)	က+ဗ	၁၀,၀၀၀,၀၀၀	၆၄၅
၄	ကျေးရွာဆေး (ကျေးရွာ)	က	၂၅,၀၀၀,၀၀၀	၆၄၅
၅	ကျေးရွာဆေး	က	၁၀,၀၀၀,၀၀၀	၆၄၅
၆	ကျေးရွာဆေး ဖြစ်ပြီး ဖြစ်ပြီး	ဗ	၁၀,၀၀၀,၀၀၀	၆၄၅
၇	စားဖွယ် ဖြစ်ပြီး	က	၂၀,၀၀၀,၀၀၀	၆၄၅
၈	ကျေးရွာဆေး စာပေ (၂၅)	က+ဗ	၄၀၀,၀၀၀,၀၀၀	၆၄၅
၉	စားဖွယ်	က+ဗ	၂၀,၀၀၀,၀၀၀	၆၄၅
၁၀	၂၄ နာရီ ဖြစ်ပြီး ဖြစ်ပြီး	က+ဗ	၁၀,၀၀၀,၀၀၀	၆၄၅



ဃ၊ လူထုစီမံကိန်း၏ လာမည့် ( ၃ ) နှစ်အတွက်အကျိုးမဝင်သော ဦးစားပေး ဖွံ့ဖြိုးတိုးတက်မှု လုပ်ငန်း အစီအစဉ်များအားဖော်ပြပါ။

အစဉ်	ကျေးရွာအတွက် ဦးစားပေး ဖွံ့ဖြိုးတိုးတက်မှု လုပ်ငန်းစဉ်များ	အဆိုပြုသူ (အမျိုးသားများ/အမျိုးသမီးများ/အမျိုးသား+အမျိုးသမီး)	အခန်းကဏ္ဍ
၁	စပါး၊ သီးနှံ၊ ခြံနံ၊ ပျဉ်းညှိယာ	က+ဗ	
၂	ဣန္ဒြေကျွန်း၊ ရွေးကောက်ပွဲ	က+ဗ	
၃	ကျေးရွာအတွက်	ဗ	
၄	စက်ယာအတွက်	ဗ	
၅	ကျေးရွာအတွက်	ဗ	
၆	ကျေးရွာအတွက်	ဗ	
၇	ကျေးရွာအတွက်	ဗ	
၈	ကျေးရွာအတွက်	က+ဗ	
၉	ကျေးရွာအတွက်	က+ဗ	
၁၀	ကျေးရွာအတွက်	က+ဗ	

ဥက္ကဋ္ဌ၊ ကျေးရွာစီမံကိန်းအထောက်အကူပြုကော်မတီမှ အတည်ပြုသည်။

အမည် ဦးစောစော လက်မှတ် စောစော နေ့စွဲ ၂၁. ၁၀. ၂၀၁၇



၁၂။ ပုံစံ ၈-၄၊ ကျေးရွာဖွံ့ဖြိုးရေးစီမံကိန်းလုပ်ငန်းခွဲရွေးချယ်ခြင်းပုံစံ

ပုံစံ - ၈ - ၄ ကျေးရွာအုပ်စုစီမံကိန်းလုပ်ငန်းခွဲရွေးချယ်ခြင်းပုံစံ (Form PC 4)

လက်ညှိုးချက်၊ စီမံကိန်းလုပ်ငန်းခွဲရွေးချယ်မှုအစည်းအဝေးပြီးနောက်တွင် ကျေးရွာအုပ်စုမှ CF/TF တို့၏ အကူအညီရယူ၍ ကျေးရွာစီထောက်ကော်မတီမှ လက်မှတ်ရေးထိုးပြီး အဆိုပါပုံစံအား ပြည့်စုံအောင်ဖြည့်သွင်းရမည်။ ဤပုံစံအား ပြည့်စုံစွာဖြည့်သွင်းပြီးပါက ကျေးရွာအုပ်စုဖွံ့ဖြိုးတိုးတက်ရေးစီမံချက်တွင် TPIIC သို့ ယေရိုဂရပ်အတွက် နောက်ဆက်တွဲအဖြစ် ထားရှိရမည်။ CF မှ ကျေးရွာတစ်ရွာချင်းစီ၏ စီမံကိန်းလုပ်ငန်းခွဲခွဲစဉ်ရာ အချက်အလက်များကို MIS သို့ ထည့်သွင်းရမည်။ (ယခုစီမံကိန်းလုပ်ငန်းခွဲ မလုပ်ကိုင်သော ကျေးရွာများ မပါဝင်ပါ။)

ကျေးရွာစည်ရွေးချယ်ရေးမှ/ဝန်ထမ်းအမည် ခေါ်မာမာ

နေ့စွဲ ၂၀၂၀-၂၀၂၅

ပြည်နယ်/တိုင်း မကွေး | မြို့နယ် ပရောဇာရွာ | စက်ဝန်းအားအမှတ်ဖြစ်ပေးပါ။ (V)  စက်ဝန်း(၁)  စက်ဝန်း(၂)  စက်ဝန်း(၃)  စက်ဝန်း(၄)

ကျေးရွာအုပ်စု နဂါးတောင်

ကျေးရွာအမည်	ဆောင်ရွက်မည့် လုပ်ငန်းများ	အတိုင်းအတာ	ခန့်မှန်း တိုက်ရိုက် အကျိုးခံစားခွင့် ရှိသူများ	အဆိုပြုတင်ပြသူ	ခန့်မှန်းကျန်ကျစရိတ်		
					စီမံကိန်းမှ ထည့်သွင်းမှု	ကျေးရွာမှ ထည့်သွင်းမှု	အခြားထည့်သွင်းမှု (ဖော်ပြပါ) အမည်/အဖွဲ့
ပျိုစတာ	စာသင်ကျောင်း ဆောင်စာရိတ္တ	L- 60' b- 30' h- 12'	၆၄၅	၂ကျား ၂မ	၁၂၅၀၀၀၀	-	-
သာယာဦး	စာသင်ကျောင်း ဆောင်စာရိတ္တ	L- 80' b- 30' h- 12'	၅၂၂	၂ကျား ၂မ	၁၂၅၀၀၀၀	-	-
မြို့မ	စာသင်ကျောင်း ဆောင်စာရိတ္တ	L- 80' b- 30' h- 12'6"	၆၀၄	၂ကျား ၂မ	၁၂၅၀၀၀၀	-	-
				၂ကျား ၂မ			
				၂ကျား ၂မ			
				၂ကျား ၂မ			

ရာထူး ကျေးရွာအုပ်စု စီ/ထောက်ကော်မတီ ညွှန်ကြားရေးမှူးချုပ် အမည် လက်မှတ် ရက်စွဲ ၂၄. ၁၀. ၂၀၂၀

*Wan*

ဦးခင်မောင်၊ ဝန်ထမ်း





၁၃။ အစည်းအဝေးမှတ်တမ်းများ



လူထုဗဟိုပြုစီမံကိန်း

စစ်ကိန်းဒေသကြီး၊ ပင်လည်ဘူးမြို့နယ်

ကျေးရွာအစည်းအဝေးမှတ်တမ်း

ကျေးရွာ ..... ဝိုင်းကော  
 ကျေးရွာအုပ်စု ..... နန်းကယ်  
 အစည်းအဝေးပြုလုပ်သည့်နေရာ .....  
 အစည်းအဝေးပြုလုပ်သည့်နေ့ရက် ..... ၂၀၁၅.၀၈.၂၀  
 အစည်းအဝေးပြုလုပ်သည့် အကြောင်းအရာ ..... စီမံကိန်း ပထမအကြိမ် မိတ်ဆက်  
 ဖြစ်ပွားခြင်း၊ ဆန္ဒမေးမြန်းခြင်း

အစည်းအဝေးတက်ရောက်သူဦးရေ။ ။ ကျား ( ၆၀ ) ဦး၊ မ ( ၄၀ ) ဦး = ( ၁၀၀ ) ဦး  
 ရည်ညွှန်းချက်။ ဆွေးနွေးချက်၊ ဆုံးဖြတ်ချက်၊ သဘောတူညီချက်၊ မှတ်တမ်းတင်သူ ပါဝင်ရမည်။

ရည်ရွယ်ချက်

- ▲ စီမံကိန်း အကြောင်း သိရှိရန်
- ▲ လူပိုင်း ပါဝင်သော လူမှု ဘုန်းတော်များပြုလုပ်ရန်
- ▲ ဆော့နာ့ ဝန်ထမ်း ရွေးချယ် နိုင်ရန်

ဆွေးနွေးချက်

ပထမ ဦးစွာ ကျေးရွာ ရွာခွဲပေါင်းဆောင်မှု အဖွဲ့အမှားစကား ပြောကြား  
 ပြီး ဝန်ထမ်းများ မိတ်ဆက်၍ အစည်းအဝေးကို စတင်ခဲ့ပါသည်။  
 ထို့နောက် အစည်းအဝေး လာရောက်ရသည့် အကြောင်းရင်းကို ရှင်းပြပြီး  
 စီမံကိန်း ရည်ရွယ်ချက်၊ မိတ်ဆက် အစည်းအဝေး ပြုလုပ်ခြင်း၏ ရည်ရွယ်ချက်  
 များ စီမံကိန်းသည် ယခု နောက်ဆုံးနှစ် ဖြစ်ကြောင်းနှင့် စီမံကိန်းအမည်၊ ထောက်  
 ဖံ့သည် အဖြစ်သည်း၊ အစောင့်အထည် ဖော်သည် မှာမှ စီမံကိန်း သက်တမ်း  
 စသည် တို့ကို အပြန်အလှန် ဆွေးနွေးခြင်းများ ပြုလုပ်ခဲ့ပါသည်။



ထို့နောက် ထောက်ပံ့ရေးနှင့် ပတ်သက်၍ ဆုတံဆိပ် ငွေရ ဝါ  
 ချာတည်၍ ထောက်ပံ့ကြောင်း ဂွင်းပြုပြီး ထောက်ပံ့ငွေ ငွေဟား အား အထူး  
 စိတ် ဆွေးနွေးခြင်းများ ပြုလုပ်ခဲ့ပါသည်။ ထို့နောက် မိမိတို့ မြို့နယ်တွင်  
 ထောက်ပံ့ငွေ သိန်းပေါင်း ၁၄၀၀၀ ကျော် ရရှိကြောင်းနှင့် သိန်း ၂၂,၀၀၀,၀၀၀ ရ  
 သော အုပ်စု (၄၂)ခု၊ သိန်း ၄၄,၀၀၀,၀၀၀ ရသော အုပ်စု (၅)ခု၊ သိန်း  
 ၆၀,၀၀၀,၀၀၀ ရသော အုပ်စု (၅)ခု ရှိကြောင်း ဂွင်းပြုပြီး ခံပါသည်။

ထို့နောက် စီမံကိန်း စက်ဝန်းအား ချပြပြီး အသိုင်းကြီး ၆ ဝိုင်း အဆင့်  
 ၁၃ ဆင့် ရှိကြောင်း အထူးစိတ် ဂွင်းပြုပြီး ပာသုပြုလုပ်သော အစည်းအဝေး  
 သည် အသိုင်းအနေဖြင့် ၁၊ အဆင့်အစဉ်ဖြင့် ၁၂နှင့် ၁၃ ဖြစ်ကြောင်း ဂွင်းပြုပြီး  
 အဆင့်တိုင်းတွင် ကော်မတီ ခွာ ပေးပေး ပူးပေါင်း ပါဝင်၍ ဖြစ်စဉ် ဖြစ်ကြောင်း  
 နှင့် အဆင့် ၁၃ တစ်ခုတည်းသာ မိမိတို့ ယိတ် ငွေရရှိ ရကြောင်း ဂွင်းပြုပြီး  
 ရန်ပုံငွေကို အဆင့် ၁၁ ရောက်မှ ထုတ်၍ ရကြောင်း ဂွင်းပြုခဲ့ပါသည်။

ဆက်လက်၍ ကျား-မရေးရာ ဓာတ်ခွဲနှင့် ဝေဖန်အကြံပြု ဓာတ်ခွဲအား  
 ဆက်လက်၍ ဂွင်းပြုပြီး အပြန်အလှန် ဆွေးနွေးခြင်းများ ၊ အကြံဉာဏ်-ရယူခြင်း  
 များ ပြုလုပ် ခဲ့ပါသည်။ ထို့နောက် စီမံကိန်းတွင် တာဝန်ရှိသူများ၏ အခန်း  
 ကဏ္ဍနှင့် ပတ်သက်၍ အပြန်အလှန် မေးမြန်းခဲ့ပြီး ဆောင်ရွက် ရှောင်ရန်များ  
 ကိုလည်း ဆွေးနွေးပြောကြားခဲ့ပါသည်။

ထို့နောက် စံနှုန်းများ သတ်မှတ်ပြီး စောင့်ရှောက် ဝန်ထမ်းများကို ရွေး  
 ချယ်ဖွဲ့ရန် မိမိတို့ဧပေးခွာ ဖွဲ့ဖွဲ့တိုးတက်ရေးအတွက် ဦးဆောင် ဦးရွက်  
 ဇယ်ဆောင် နိုင်သူကို ရွေးချယ်ရန် ဆွေးနွေးပြီး စောင့်ရှောက် ဝန်ထမ်း ၂၁ ဦးကို  
 ရွေးချယ်ခဲ့ကြသည်။



ဆုံးဖြတ်ချက်များ  
x x

တက်ရောက်လာကြသော ရပ်ရွာလူထုနှင့် ကော်မတီဝင်များ အားလုံးမှ လုပ်ငန်းခွဲများ လုပ်ဆောင်ရာတွင် စီမံကိန်း စက်ဝန်းအဆင့် အတိုင်း လုပ်ဆောင်ရန် ဆုံးဖြတ်ခံကြသည်။

ဆေးနာ ဝန်ထမ်းရွေးချယ်ရာတွင် ရပ်ရွာ ဖွံ့ဖြိုးတိုးတက်ရေးအတွက် ဦးဆောင် ဦးရွက် လုပ်ဆောင် နိုင်သူကို ရွေးချယ်ရန် ဆုံးဖြတ်ခံကြသည်။

သဘောတူညီချက်များ  
x x x

တက်ရောက်လာကြသူများ အားလုံးမှ အထက်ပါ ဆွေးနွေးသော စီမံကိန်း စက်ဝန်းအတိုင်း လုပ်ဆောင်ရန်နှင့် ဆေးနာ ဝန်ထမ်းအား ရပ်ရွာ ဖွံ့ဖြိုးတိုးတက်ရေး လုပ်ဆောင် နိုင်သူအား ရွေးချယ်ရန် ဆွေးနွေးချက်နှင့် ဆုံးဖြတ်ချက်များကို အားလုံး သဘောတူပြီး အစည်းအဝေးကို အောင်မြင်စွာ အပြီးသတ်ခဲ့ပါသည်။

မှတ်တမ်းတင်သူ  
ကျွန်း  
ဒေါ်မျိုးကျွန်း  
ဝိန်းတောကျေးရွာ



လူထုဗဟိုပြုစီမံကိန်း

စစ်ကိုင်းဒေသကြီး၊ ပင်လည်ဘူးမြို့နယ်

ကျေးရွာအစည်းအဝေးမှတ်တမ်း

ကျေးရွာ ..... ပိန်းတော .....  
 ကျေးရွာအုပ်စု ..... နန်းတပ် .....  
 အစည်းအဝေးပြုလုပ်သည့်နေရာ .....  
 အစည်းအဝေးပြုလုပ်သည့်နေ့ရက် ..... ၂၀၁၁.၁၀.၁၂ .....  
 အစည်းအဝေးပြုလုပ်သည့် အကြောင်းအရာ ..... စတုတ္ထနှစ် စီမံကိန်း ချိတ်ယူအကြမ်းစာ .....  
 ..... မဟိ၊ ရွေးချယ်ခြင်းနှင့် ဦးစားပေး လုပ်ငန်း ရွေးချယ်ခြင်း .....

အစည်းအဝေးတက်ရောက်သူဦးရေ။ ။ ကျား ( ၅၉ ) ဦး၊ မ ( ၃၃ ) ဦး = ( ၉၂ ) ဦး  
 ရည်ညွှန်းချက်။ ဆွေးနွေးချက်။ ဆုံးဖြတ်ချက်။ သဘောတူညီချက်။ မှတ်တမ်းတင်သူ ပါဝင်ရမည်။

ရည်ရွယ်ချက်

- ▲ ကျေးရွာ စီမံကိန်း အထောက်အကူပြု ကော်မတီများ ရွေးချယ်နိုင်ရန်။
- ▲ အာဇာနည်များ ဖော်ထုတ်နိုင်ရန်။
- ▲ ဦးစားပေး လုပ်ငန်းများ ရွေးချယ်နိုင်ရန်။

ဆွေးနွေးချက်

ယခုပြုလုပ်မည့် အစည်းအဝေးသည် စီမံကိန်း စစ်ကိုင်းအပိုင်း ၁ အဆင့် ၁ ဖြစ်ကြောင်းနှင့် ကော်မတီ ရွေးချယ်ခြင်းနှင့် ဦးစားပေး လုပ်ငန်းများ ရွေးချယ်ရမည် ဖြစ်ကြောင်း ဆွေးနွေးပြောကြားခဲ့ပြီး ကျေးရွာ စီမံခန့်ခွဲမှု အဖွဲ့၏ တာဝန်ဝတ္တရားများ ကော်မတီ ဖွဲ့စည်းပုံအား ဂရုပြုပါသည်။ ထို့နောက် ကျေးရွာ ပျံ့နှံ့မှု စီမံကိန်း ကျေးရွာ ဖွံ့ဖြိုးရေးအတွက် ဦးဆောင် ဦးရွက်ဖြုတ်ပြီး အတိအကျ လုပ်ဆောင် နိုင်သည့် ရွေးချယ်ရန် ပြောကြား ဖြစ် စိ/ထောက် ဥက္ကဋ္ဌ စတင်၍ ကော်မတီများ ကို ရွေးချယ်ခဲ့သည်။



ထို့နောက် (UUC) နှင့် HR စံနှုန်းများကို တွင် ကော်မတီများအား လက်မှတ်ရေးထိုးစေပြီး ပုံစံဖြည့်စွဲမှုများကို လုပ်ဆောင်စေခဲ့သည်။

ထို့နောက် မိမိတို့ ကျေးရွာအတွက် လိုအပ်သည့် လိုအပ်ချက်များ ဖော်ထုတ်၍ အမျိုးသားအဖွဲ့၊ အမျိုးသမီး အဖွဲ့အစည်း၊ အမျိုးသားအဖွဲ့ + အမျိုးသမီး ဧရာ အဖွဲ့ ဖွဲ့၍ အမှန်တကယ် လိုအပ်ချက် အခက်အခဲများ၊ အသက်မွေးဝမ်းကြောင်းနှင့် ဆိုင်သော အမှန်တကယ် လိုအပ်ချက် အခက်အခဲများ၊ နည်းယူဘာများ၊ မိုက်ပျိုးရေးနှင့် ဆိုင်သော နည်းစနစ်များ၊ မျိုးစေ့များ၊ မြေဩဇာများ၊ ကျန်းမာရေး၊ ပညာရေး နှင့် အာဟာရများ၊ အခြားလိုအပ်ချက်များကိုလည်း ဆွေးနွေးခဲ့ကြသည်။

ထို့နောက် ရရှိလာသော အခက်အခဲများထဲမှ အမှန်တကယ် လိုအပ်ချက်များကို ဦးစားပေးအဖြစ် ရွေးချယ်ရန် ဦးစားပေးဇယားတွင် ဖြည့်သွင်းပြီး ကျေးရွာ ဇယားအား နှိုင်းယှဉ်၍ ရွေးချယ်ခဲ့သည်။

ကော်မတီနှင့် ဦးစားပေးလုပ်ငန်းများ ရွာဇယားအားလုံးမှ သဘောတူပြီး ကန့်ကွက်ရန် မရှိသည့်အတွက် အတည်ပြုခဲ့ပြီး အစည်းအဝေး နှိုင်းချုပ်ရန် ဆွေးနွေးခဲ့ကြသည်။

ဆုံးဖြတ်ချက်များ

ကော်မတီများ ရွေးချယ်ရာတွင် မိမိတို့ကျေးရွာ ဖွံ့ဖြိုးတိုးတက်ရေးအတွက် ဦးဆောင်ပြီး လုပ်ဆောင် နိုင်သည့် ရိုးသား မှန်ကန်သူများကို ရွေးချယ်ရန် ဆုံးဖြတ်ခဲ့ကြသည်။

ဦးစားပေး လုပ်ငန်းများ ရွေးချယ်ရာတွင် လည်း မိမိတို့ကျေးရွာအတွက် အမှန်တကယ် အခက်ဆုံးနှင့် လိုအပ်ဆုံး လုပ်ငန်းခွဲကို လိုချင်တာ နှင့် လိုအပ်တာ ခွဲပြီး အမှန်တကယ် လိုအပ်သော စာအုပ်ကြမ်းစာအုပ် စုစည်းပုံစံကို ဦးစားပေးလုပ်ဆောင် မြစ်ရွာ၊ ချစ်ရပ် ဆုံးဖြတ်ရေး ကြေညာချက်



သဘောတူညီချက်များ

အထက်ပါ ဆွေးနွေးချက်နှင့် ဆုံးဖြတ်ချက်များအားလုံးကို ကော်မတီ  
နှင့် ရပ်ရွာလူထုများ အားလုံးမှ ဆွေးနွေး သဘောတူခဲ့ကြသည်။

မှတ်တမ်းတင်သူ

၇၄၀

ဦးမျိုးအောင်  
ပိန်းစောကျေးရွာ



၁၄။ ကဏ္ဍအလိုက်ဦးစားပေးဖွံ့ဖြိုးရေးလုပ်ငန်းစဉ်များ

နောက်ဆက်တွဲ (၄) ခြားနားသော အပိုင်းများအတွက် ဦးစားပေးဖွံ့ဖြိုးရေးလုပ်ငန်းစဉ် အနှစ်ချုပ်  
 မူရင်းသည် VPSC တွင်ထားရှိရပါမည်။ အခြားဌာနများနှင့် ညှိနှိုင်းရန်အတွက် မိတ္တူအား TPIC သို့ပို့ရပါမည်။  
 MIS data အနေဖြင့် သွင်းရန်မလိုအပ်ပါ။

ပိတ်တော်ကျေခွဲ

အဆင့်	လုပ်ငန်း	မည်မျှဦးစားပေးလဲ	ကျေးဇူးပြုတာဝန်ခံသူ (သို့) အုပ်စု	ပြင်ပမှမည်သူ ထောက်ပံ့မလဲ
အခြေခံအဆောက်အအုံ	၁ စာအုပ်ကျောင်း ၆၂ ပြင်	<input checked="" type="checkbox"/> ကျေးဇူးပြု		
	၂ ကျောင်းစာအုပ်အိမ် ၂၁ ထပ်	<input checked="" type="checkbox"/> ကျေးဇူးပြု		
	၃ ကျောင်းစာအုပ်အိမ် (ကျောင်းစာအိမ်)	<input checked="" type="checkbox"/> ကျေးဇူးပြု		
	၄ ကျေးဇူးပြုအိမ်	<input checked="" type="checkbox"/> ကျေးဇူးပြု		
	၅ ရွာတွင်းအိမ်	<input checked="" type="checkbox"/> ကျေးဇူးပြု		
	၆ စာအုပ်ကျောင်းစာအိမ်	<input checked="" type="checkbox"/> ကျေးဇူးပြု		
	၇ စက်ရုံတပ်စိုက်	<input checked="" type="checkbox"/> ကျေးဇူးပြု		
	၈ ကျောင်းကျောင်းစာအိမ် (အိမ်အိမ် - အိမ်)	<input checked="" type="checkbox"/> ကျေးဇူးပြု		
အသက်မွေးဝမ်းကျောင်းဖွံ့ဖြိုးရေး	၁ စတိုးဆိုင်ဖွံ့ဖြိုးရေးစီမံခန့်ခွဲရေး	<input checked="" type="checkbox"/> ကျေးဇူးပြု		
	၂ စတိုးဆိုင်ဖွံ့ဖြိုးရေးစီမံခန့်ခွဲရေး	<input checked="" type="checkbox"/> ကျေးဇူးပြု		
	၃ အိမ်ထောင်စုဖွံ့ဖြိုးရေး	<input checked="" type="checkbox"/> ကျေးဇူးပြု		
	၄ စက်ရုံဖွံ့ဖြိုးရေး	<input checked="" type="checkbox"/> ကျေးဇူးပြု		
	၅ စက်ရုံဖွံ့ဖြိုးရေး	<input checked="" type="checkbox"/> ကျေးဇူးပြု		
	၆	<input type="checkbox"/> ကျေးဇူးပြု		
	၇	<input type="checkbox"/> ကျေးဇူးပြု		
	၈	<input type="checkbox"/> ကျေးဇူးပြု		

