

ပြည်ထောင်စုသမ္မတ မြန်မာနိုင်ငံတော် အစိုးရ
စိုက်ပျိုးရေး၊ မွေးမြူရေးနှင့် ဆည်မြောင်းဝန်ကြီးဌာန
ကျေးလက်ဒေသဖွံ့ဖြိုးတိုးတက်ရေး ဦးစီးဌာန
ပျော်ဘွယ်မြို့နယ်



လူထုဗဟိုပြုစီမံကိန်း
National Community Driven Development Project
(NCDDP)



ကျေးရွာဖွံ့ဖြိုးရေးအစီအစဉ်
Village Development Plan (VDP)
ပွဲကန် (တ)ကျေးရွာ၊စပါယ်ကုန်းကျေးရွာအုပ်စု



မာတိကာ

- ၁။ မြို့နယ်မြေပုံ
- ၂။ ကျေးရွာမြေပုံ(တည်နေရာ)
- ၃။ အုပ်စုတွင်ပါဝင်သောကျေးရွာများစာရင်း
- ၄။ ကျေးရွာအခြေခံအချက်အလက်များ (ကျေးရွာသမိုင်းကြောင်း)
- ၅။ လူထုပူးပေါင်းပါဝင်သော လူမှုဆန်းစစ်ခြင်းနှင့် အကဲဖြတ်ခြင်းလုပ်ငန်းစဉ်(PSA/PRA)အကျဉ်းချုပ်ဇယား
- ၆။ ကျေးရွာဖွံ့ဖြိုးရေးအစီအစဉ်အတွက်အသုံးပြုခဲ့သော PRA tools များနှင့်တစ်ခုချင်းစီအတွက် သုံးသပ် ချက်များ
- ၇။ ကော်မတီဝင်များရွေးချယ်ခြင်းနှင့်ကျေးရွာဖွံ့ဖြိုးရေးအစီအစဉ်ဆောင်ရွက်မှုမှတ်တမ်းခါတ်ပုံများ
- ၈။ ကျေးရွာအချက်အလက် (ပုံစံ-၁)
- ၉။ စီမံကိန်းစက်ဝန်းအချိန်ဇယား (ပုံစံ-၂)
- ၁၀။ ကျေးရွာဖွံ့ဖြိုးရေးဦးစားပေးအစီအစဉ် (ပုံစံ-၃)
- ၁၁။ အစည်းအဝေးမှတ်တမ်းများ
- ၁၂။ ကဏ္ဍအလိုက်ဦးစားပေးဖွံ့ဖြိုးရေးလုပ်ငန်းစဉ်များ



၁။ ဖျော်ဘွယ်မြို့နယ် မြေပုံ

ဖျော်ဘွယ်မြို့နယ်အခြေပြမြေပုံ

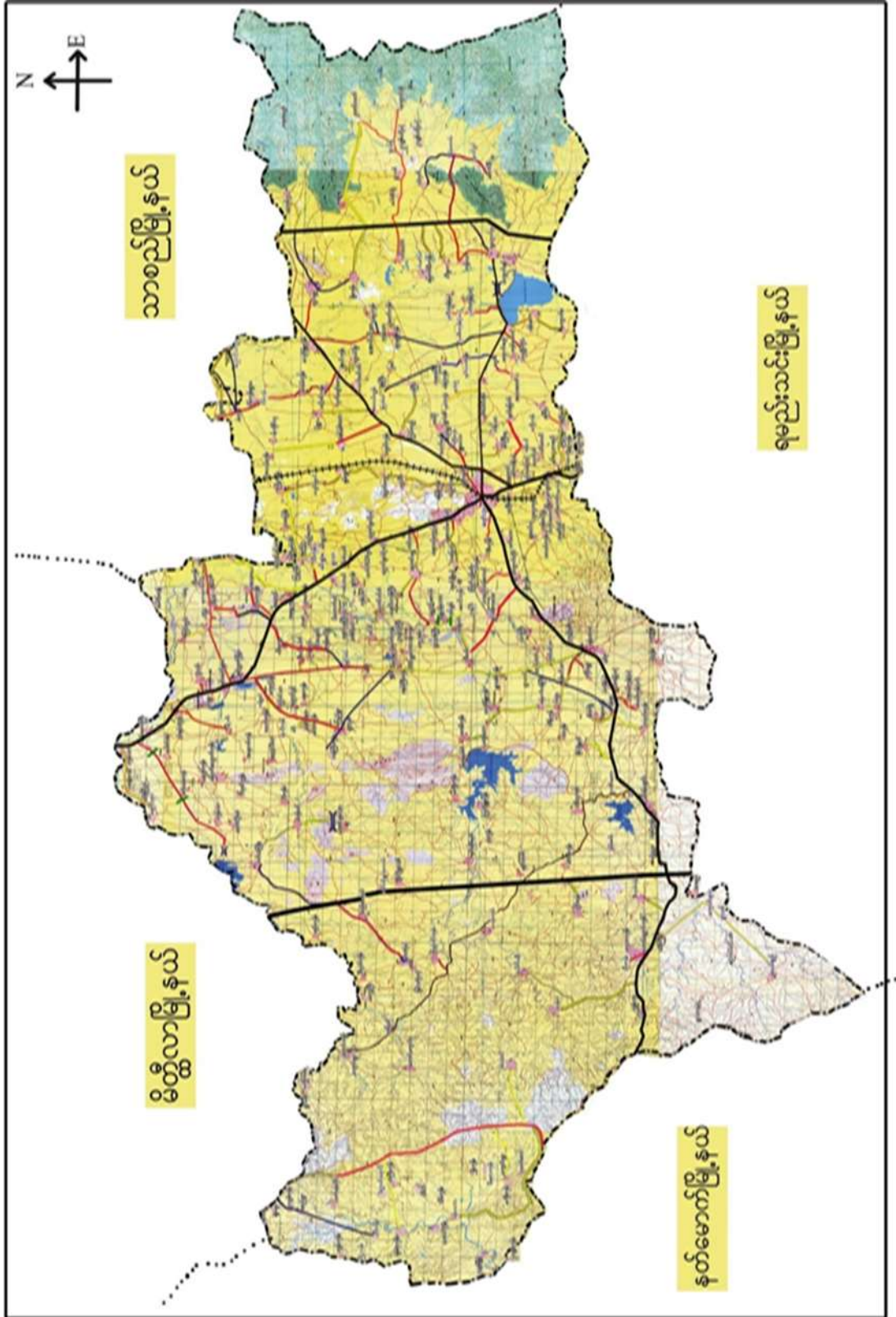



၂။ စံပါယ်ကုန်းကျေးရွာအုပ်စုမြေပုံ

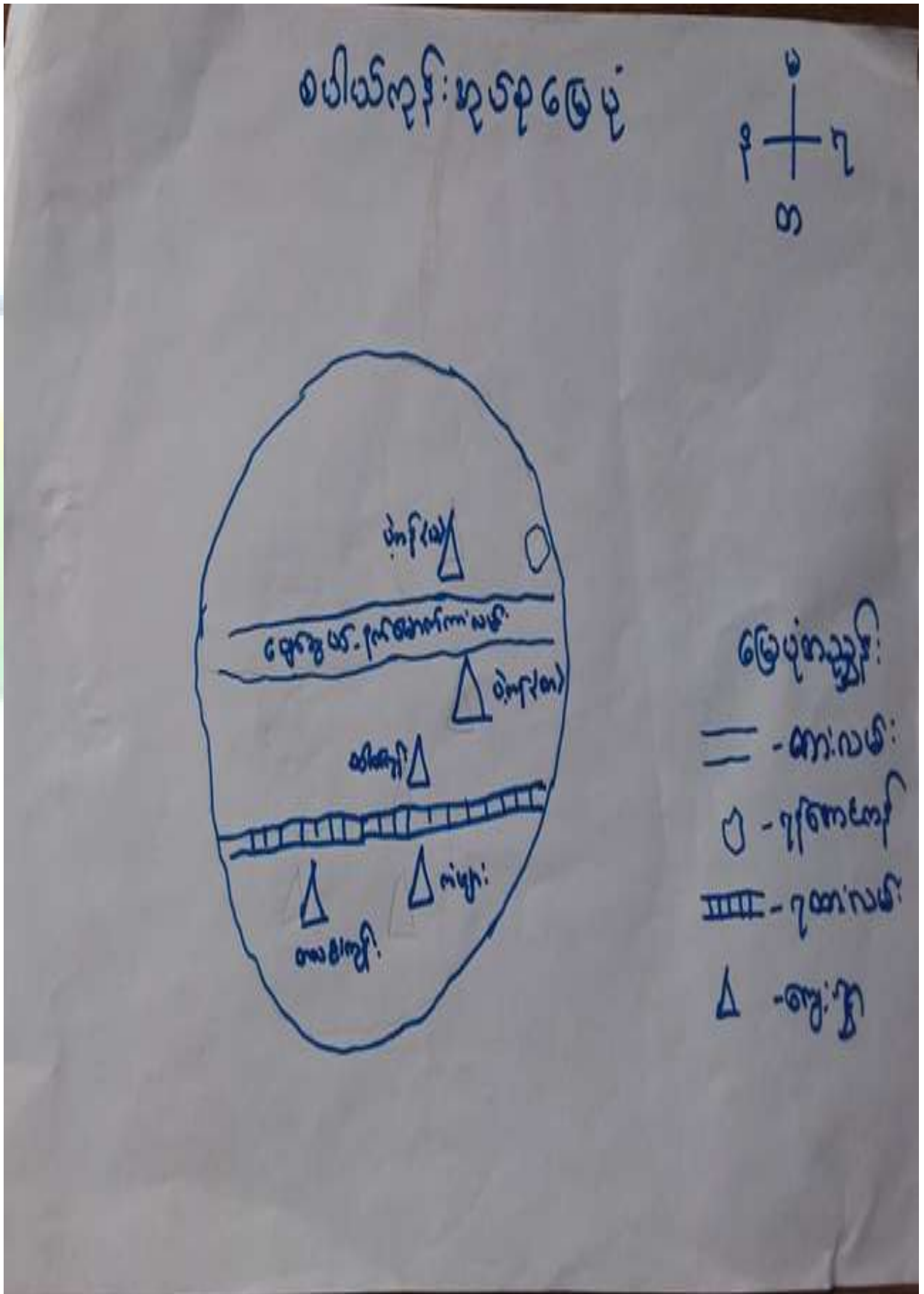



ထိခိုက်လွယ်သော အုပ်စုများ လူဦးရေ (သက်ကြီး၊ မြေယာမဲ့၊ မသန်စွမ်းအုပ်စုများ)

သက်ကြီး	မြေယာမဲ့	မသန်စွမ်း
၂၀	၁၅	၂

- ကျေးရွာတွင်းရရှိနိုင်သော ဝန်ဆောင်မှုများ (ကျန်းမာရေးဆေးခန်း၊ စာသင်ကျောင်း)

ဆေးရုံ/ဆေးခန်း	စာသင်ကျောင်း	စာကြည့်တိုက်	မူကြိုကျောင်း	ဈေး
မရှိ	ရှိ	မရှိ	မရှိ	မရှိ

- ရွာသူရွာသားများ၏ အဓိကစီးပွားရေးလုပ်ငန်း (စိုက်ပျိုးမွေးမြူရေး၊ အခြားသီးနှံများ)

မွေးမြူရေး		စိုက်ပျိုးရေး		အခြား
နွား၊ဆိတ်	ဝက်၊ကြက်	ဝါ၊စပါး	နှမ်း၊ငရုတ်	-

- အဓိကရရှိနိုင်သော အရင်းအမြစ်များ

ကျောက်	သဲ	ကျောက်ဆွေး	ဂျင်းမြေ	အခြား
မရှိ	မရှိ	မရှိ	မရှိ	မရှိ

- ကျေးရွာနှင့်သက်ဆိုင်သော အခြားအရင်းအမြစ်များ

သောက်သုံးရေရရှိနိုင်မှု	မြေလွတ် မြေရိုင်း	ဆည်ရေသောက်ဖရိယာ	အခြား
ရှိ	မရှိ	ရှိ	မရှိ



၅။ လူထုပူးပေါင်းပါဝင်သော လူမှုဆန်ဆစ်ခြင်းနှင့် အကဲဖြတ်ခြင်းလုပ်ငန်းစဉ် (PSA/PRA) အကျဉ်းချုပ်ဇယား

စဉ်	ကရိယာများ (PRA Tools)	ရက် စွဲ	ဦးတည်အုပ်စုနှင့် ရည်ရွယ်ချက်များ	တက်ရောက်သူ			အဓိက ဆွေးနွေးချက်များ
				ကျား	မ	ပေါင်း	
၁	ကျေးရွာလူမှုရေး၊ အရင်းအမြစ်ပြမြေပုံ (Social Map/ Resource Map)	၂၉.၁၁.၂၀၁၉	ရပ်မိရပ်ဖ၊ ကော်မတီဝင်များ၊ ကျေးရွာလူထုများ မြေပုံအားအသုံးပြု၍ ၎င်းတို့၏ အဓိကပြဿနာများ၊ အရင်းအမြစ်များနှင့် အခြေခံအဆောက် အအုံများ၊	၁၀	၉	၁၉	ကျေးရွာလူထု၏ ထင်ရှားသောမြေနေရာ၊အခြေခံ အဆောက်အဦးများ၊တိုင်းရင်းသ ားနှင့် ဘာသာရေး အဖွဲ့အစည်းများ၊မသန်စွမ်းသူရှိ သည့်အိမ်ထောင်စုများ၊အမျိုးသ မီးဦးဆောင်သည့်အိမ်ထောင်စု များ၊လူမှုရေးဆိုင်ရာအချက်အလ က်များ။ ပြဿနာများနှင့် ဖြစ်နိုင်ခြေရှိသောအဆောက်အအုံ သစ်များ
၂	ဥစ္စာနေကြွယ်ဝမှုအ ဆင့်သတ်မှတ်ခြင်း (Wealth Ranking)	၂၆.၁၀.၂၀၁၉	ကျေးရွာအတွင်း စီးပွားရေးအခြေအနေ နက္ခတ်ခြားသောအုပ် စုများကိုစိစစ်ရန် ချမ်းသာ၊ အလယ်အ လတ်၊နွမ်းပါး၊ အလွန်နွမ်းပါးအုပ်စု များ	၁၂	၁၀	၂၂	ကျေးရွာအတွင်းရှိ အိမ်ထောင်စုများအား လူမှုစီးပွားအခြေအနေအလိုက် အုပ်စုများသတ်မှတ်ပေးခြင်း
၃	ကျေးမရေးရာကဏ္ဍ # ၁ ပိုင်ဆိုင်မှုနှင့်ခွဲခြမ်းစိ တ်ဖြာမှု	၂၆.၁၀.၂၀၁၉	အမျိုးသားနှင့်အမျိုး သမီးများ(အရင်းအ မြစ်ပိုင်ဆိုင်အသုံးချ မှု)	၁၂	၁၀	၂၂	အမျိုးသားနှင့်အမျိုးသမီးများ(အ ရင်းအမြစ်ပိုင်ဆိုင်အသုံးချမှု၊ ထိန်းချုပ်မှုအားခွဲခြမ်းစိတ်ဖြာခြင်း)။
၄	ရာသီခွင်ပြပြက္ခဒိန် (Seasonal Calendar)	၂၆.၁၀.၂၀၁၉	ကော်မတီဝင်၊ အမျိုးသမီး၊ အမျိုးသားများ	၁၂	၈	၂၀	ကျေးရွာတွင် တစ်နှစ်ပတ်လုံးကွဲပြားခြားနားသော အချိန်အလိုက် ဖြစ်ပျက်ဆောင်ရွက်ခဲ့သည့်ရာသီ ဥတု၊ စိုက်ပျိုးသီးနှံများ၊ လယ်ယာလုပ်ငန်းများ၊ နေ့စားလုပ်ငန်းများ၊ မွေးမြူရေးလုပ်ငန်းများ၊ ဝမ်းစာဖူလုံမှု နှင့် ပွဲတော်များ



၅	ကျားမရေးရာ# ၂ ပင့်ကူအိမ် ကွန်ယက် (Spider Web)	၂၆.၁၀.၂၀၁၉	အမျိုးသားများ နှင့် အမျိုးသမီးများ	၁၀	၁၅	၂၅	ကျေးရွာအတွင်းရှိ အမျိုးသမီး များ၏ အခြေအနေကိုသိရှိစေရန် တန်းတူအခွင့်အရေး ရရှိမှု နှင့် မရရှိသည့် အကြောင်းအရင်း၊ ပညာရေးအတွက်ဆုံးဖြတ်ချက်ချ ခြင်း၊ အိမ်မှုကိစ္စဆောင်ရွက်မှု
၆	အဖွဲ့အစည်းချိတ် ဆက်ပုံ - ပင်းပုံစံ(Venn Diagram)	၂၆.၁၀.၂၀၁၉	ကျေးရွာအုပ် ချုပ်ရေးအဖွဲ့၊ ကျေးရွာ စီ/ ထောက်အဖွဲ့	၁၂	၁၂	၂၄	ကျေးရွာအတွင်းရှိ အဓိကအုပ်စုများ၊အဖွဲ့အစည်းများ တည်ရှိနေမှုကိုသိရှိရန်၊ ၎င်းအဖွဲ့အစည်းများအုပ်စုများ ဆက်စပ်နေမှုပူးပေါင်းဆောင်ရွ က်မှုအားသိရှိနိုင်ရန်၊
၇	ပြဿနာသစ်ပင် (Problem Tree)	၂၆.၁၀.၂၀၁၇	အမျိုးသားများနှင့် အမျိုးသမီးများ	၁၀	၁၀	၂၀	ကျေးရွာဖွံ့ဖြိုးတိုးတက်မှု နောက်ကျခြင်းအကြောင်းသိရှိ နိုင်ရန်
၈	ကျေးရွာ၏ မျှော်မှန်းချက် (၄)နှစ်စာ ကျေးရွာဖွံ့ဖြိုးရေးအ စီအစဉ်	၂၆.၁၀.၂၀၁၉	အမျိုးသားအုပ်စု၊အ မျိုးသမီးအုပ်စု၊လူင ယ်အုပ်စု၊ ရပ်မိရပ်ဖအုပ်စု	၄၄	၃၀	၇၄	ကျေးရွာသားများ၏ မဲပေးရွေးချယ်ထားသည့် ဖွံ့ဖြိုးတိုးတက်ရေးလုပ်ငန်းစဉ်များ အား ဦးစားပေးအလိုက်သတ်မှတ်ချက်



ကျေးရွာမြေပုံသုံးသပ်ချက်။

ကျေးရွာ: စာရွေ့မြေ ၂၅၆ သယံဇာတ ဖာရင်းဒေါ့ဒြပ်မြေပျံ

ကျေးရွာ..... ပဲခူး (တောင်)

မြို့နယ်...ကျောက်စွယ်

အုပ်စု..... စပါပယ်ကုန်း

ရက်စွဲ-... ၇၆.၁၀.၁၅

ကျေးရွာ: ၆၆: ၂၆ ဆန်းစစ်ချက်

ဤကျေးရွာသည် လယ်၊ ပဲခူး၊ နေပြည်တော်၊ တောင်သူ
 ဦးစီးဌာန: ကျေးရွာ၏ အဓိက ထား: မျက်နှာပြင်သည် - စိုက်ပျိုး
 ရေ (ဖွဲ့စည်းရေး) ၅၀: ၁၀: ၁၀၀ ဒေသတစ်ခုလုံး ဖြစ်သည်။
 မြေအောက် ကျေးရွာ အုပ်စုသည် အပင်လုပ်ငန်း ကိုလည်း န
 သက်ပွား ဝမ်းကြောင်း တစ်ခုနှင့် လုပ်ကိုင်နေကြပါသည်။
 သောက်သုံးရေ အဖြစ် ဦးစီးဌာနမှ ပေးအပ်ပြီး မှ သေတ္တာ
 လေးပါးသာ ရေပိုက်ကွန်ယက်ဖြင့် ကွယ်ကွာ လျားပြား
 နိုင်ပါသည်။ ကျေးရွာ၏ စွာအောင်လမ်း မှာ ပြုပြင်ပေးခြင်း
 ဖြင့် ကျေးရွာ မြို့အုပ်စုကို အကောင်အထည်ဖော်နိုင်ပါသည်။
 ရေကန်သာလျှင် မှာ သာ ရေပိုက်ကြပါသည်။



၆.၂။ ကျေးရွာအရင်းအမြစ် ပိုင်ဆိုင်မှုသုံးသပ်ခြင်း။

ပိုင်ဆိုင်မှုသုံးသပ်ခြင်း

ကျေးရွာ ----- ပိုင်ဆိုင်မှု (တ)

အုပ်စု ----- စပါယ်ကုန်

အရင်းအမြစ် သုံး ခွဲ ခြား

ကျေးရွာ ----- လျှောက်ကွယ်

ရက်စွဲ ----- ၂၀၂၂. ၁၀. ၁၇

အမျိုးသား

အမျိုးသမီး

အမျိုးသား + အမျိုးသမီး

ထွက်ခွာ

အပ်ချုပ်စက်

ရေစိုက်

လယ်/ယာ

ခွေးလှည်း

လျှပ်စစ်မီး

တင်း/သတ်စက

ဆိုင်ကယ်



ပိုင်ဆိုင်မှုသုံးသပ်ခြင်း

ကျေးဇူး --- ပန်း(က)

အုပ်စု --- ဝါယ်ကုန်း

အရင်းအမြစ်သုံးစွဲမှု

အချိုးသား

အချိုးသမီး

အချိုးသား + အချိုးသမီး

ထွက်ခွာ

အပ်ချုပ်စက်

ရေတွင်း

လယ်/ပာ

ခွားလှည့်

ကျွပ်စက်

တင်း/သစ်ကော

ဆိုင်ကယ်



ပိုင်ဆိုင်မှုသုံးသပ်ခြင်း။

ပိုင်ဆိုင်မှု သုံးသပ်ခြင်း

ကျေးဇူး.....ပဲခူး(က)

ဖွဲ့စည်း...ပျော်ရွှင်မှု

အုပ်စု.....ပေါ်ပေါက်

ရက်စွဲ- --- ၂၆.၁၀.၁၇

ကျေးဇူး၊ ခြင်း၊ နှင်း၊ ဆန်းစစ်ချက်

ကျေးဇူးရှိ အမျိုးသမီးများသည် ကျေးဇူးလမ်း/ယာ
 နားဖြူ၊ ယုတ်စစ်စီး၊ ဆိုင်ကယ် စသည်တို့အား
 ကောင်းမွန်စွာ ကို အမျိုးသားများ နည်းတူ ဆုံးဖြတ်
 ကြောင်းလည်း ဆုံးဖြတ်မှု နှင်းတွင် အမျိုးသားများက
 သာ ဆုံးဖြတ် ဆုံးဖြတ်သည်။ အမျိုးသားများက အမျိုး
 သား၏ စွမ်းဆောင်ရည်ကို ယုံကြည်မှု ဖြစ်ပေါ်စေ
 ကြောင်း ကျေးဇူးရှိ တွင် အမျိုးသား ဦးဆောင် ဖြစ်
 အမျိုးသမီးများ ကို တာဝန်ပေးခြင်း ဖြစ်ပါ။
 အမျိုးသမီးများကို စိမ်းတိုး တွင် ပါဝင်စေခြင်းဖြင့်
 ရင်းတို့၏ စွမ်းဆောင်ရည်များကို လာစေ မည်ဖြစ်သည်။



ဥစ္စာနေကြွယ်ဝမှုသုံးသပ်ချက်။

ယခင်ကဲ့သို့ပင် အထွေထွေ သတ်မှတ်ချက်

ကျေးရွာ... ပဲခူး(တ)

မြို့နယ်... ပုသိမ်မြို့နယ်

ရပ်ကွက်... စပါယ်ကုန်း

ရက်စွဲ... 26.10.19

ဆွေးနွေး ဖြေပြန်သည့် စစ်ချက်

အကျုံးမရဘဲ နေထိုင်ရာ နယ်မြေ အတွင်း၌ ဘက်စုံ အကျိုးရှိ
ဖြစ် သွားသော အိမ်ထောင်စုမှာ ၈% ၊ ခွဲခြားပါဝင်
အိမ်ထောင်စုမှာ ၂၇% ၊ ဖြစ် နေသည့် အလတ် အိမ်
ထောင်စုမှာ ၆၅% ၊ သို့ဖြစ်ပါက အကျုံးမရဘဲ နေထိုင်ရာ
နယ်မြေ အတွင်း အိမ်ထောင်စုများကို အိမ်ထောင်စုများ ကို
ကောက်ယူ၍ ယခင်ကဲ့သို့ပင် အထွေထွေ စီမံခန့်ခွဲရေး ဖြေလျက်
ဖွဲ့စည်းပါသည်။



၆.၄။ ရာသီခွင်ပြ ပြက္ခဒိန်။

ကျေးရွာ - ပဲခူး (တ)		ရာသီခွင်ပြ ပြက္ခဒိန်											မြို့နယ် - မျောက်သွယ်			
အုပ်စု - စပယ်ကုန်း													ရက်စွဲ - ၂၆.၁၀.၁၉			
အခြားအရာ	၂၆/၁၀	၂၇/၁၀	၂၈/၁၀	၂၉/၁၀	၃၀/၁၀	၃၁/၁၀	၀၁/၁၁	၀၂/၁၁	၀၃/၁၁	၀၄/၁၁	၀၅/၁၁	၀၆/၁၁	၀၇/၁၁	၀၈/၁၁	၀၉/၁၁	၁၀/၁၁
ရာသီဥတု																
ရက်စွဲ	၂၆/၁၀	၂၇/၁၀	၂၈/၁၀	၂၉/၁၀	၃၀/၁၀	၃၁/၁၀	၀၁/၁၁	၀၂/၁၁	၀၃/၁၁	၀၄/၁၁	၀၅/၁၁	၀၆/၁၁	၀၇/၁၁	၀၈/၁၁	၀၉/၁၁	၁၀/၁၁
အပူပိုက်	၂၆/၁၀	-	-	-	-	-	-	-	-	-	-	-	-	-	-	-
အခြားအရာ	၂၆/၁၀	-	-	၂၉/၁၀	၃၀/၁၀	-	၀၁/၁၁	၀၂/၁၁	၀၃/၁၁	၀၄/၁၁	၀၅/၁၁	၀၆/၁၁	၀၇/၁၁	၀၈/၁၁	၀၉/၁၁	၁၀/၁၁
ရက်စွဲ	၂၆/၁၀	၂၇/၁၀	၂၈/၁၀	၂၉/၁၀	၃၀/၁၀	၃၁/၁၀	၀၁/၁၁	၀၂/၁၁	၀၃/၁၁	၀၄/၁၁	၀၅/၁၁	၀၆/၁၁	၀၇/၁၁	၀၈/၁၁	၀၉/၁၁	၁၀/၁၁

ပိုဆောင်ဆောင်စွဲ: ၃၂ - နေရောင်
 ပါဝင်ဆောင်ဆောင်စွဲ: ၃၃ - နေရောင် (၁)၊ (၂)၊ (၃)
 မြန်မာ့စံနှုန်း: ၃၄ - နေရောင်
 အခြားအရာ - ၃၅ - နေရောင်
 ရက်စွဲ - ၃၆ - နေရောင်



ရာသီခွင်ပြ ပြက္ခဒိန် သုံးသပ်ချက်

ရာသီခွင် မြေဗွေ

ကျေးဇူး... ပဲခူး (က)

စာပို... ပေါသိရင်း

ဖို.နတ်... မြောက်ဘက်

ရက်စွဲ... ၇၆.၁၀.၁၇

ဆွေးနွေး နှစ်နှစ် ဆန်းစစ်ချက်

ဤကျေးဇူး နတ်ပျိုးရေ ကို ကိစ္စက လှပကိုင် သောကြောင့်
 ပွင့်လင်. စာပို နှစ်နှစ် နှစ်နှစ် ရာသီ တို့တွင် တောနည်းစာ၊
 လှပလှေ. နှစ်ထပ်ခါ အိမ်သန့်စင်. နားလည်ချိန် များ တွင်လည်း
 ဆံပင်လှပလှေ. ကို အိမ်ထဲ. လှပကိုင် သည်. မပျက်စီးပျက်စား
 ဆံပင်လှပလှေ. သည် လက်ရှိ စိတ်ဓာတ် အလောင်း. ဆုံးရှုံး နှင့် အလှ
 အပိုင် အပိုင် အလှ. အရ ဆုံး လှပလှေ. ပြန် သည်. ဆွေမျိုးက
 လတွင်လည်း အလှ မှုရက်များ ဖြင့် နားလည်ရက်နှစ်. ပြသော်



သုံးသပ်ချက်

မင်းပုံစံကို အသုံးပြု၍ အဖွဲ့အစည်း ဥပဒေအကျဉ်းချုပ်

ကျေးဇူး... ပုဂံ (တ)

အိ.ပေ

အုပ်စု... စပါးကုန်း

ကျေးဇူး ဖြစ်နှင့် ဆန်းစစ်ချက်

အပညာရေး နည်း၊ သယံဇာတ၊ ရာဇဝတ်၊ နှင့် ရတနာတို့
 တို့သည် ကျေးဇူး အဖွဲ့အစည်း စီမံခန့်ခွဲမှု အဖွဲ့အစည်းတွင် လူမှု
 စေတနာဖြင့် ကျေးဇူးတော် ဖတ်သည် ပညာရေး နှင့်
 ရာဇဝတ်တို့ တာဝန်ယူ ဆောင်ရွက်သည်။ လူမှုစီမံခန့်ခွဲမှု
 စီမံကိန်း၊ ကော်မတီ၊ ဝိသေသရေး၊ ကော်မတီနှင့် ပညာရေး
 နာမည်တို့ သည် ကျေးဇူး ဖွံ့ဖြိုးရေးကို ကိစ္စတော်၊
 ဆောင်ရွက်ပေးသည် ကျေးဇူးဖြစ်ပေ၍ နည်းဥပဒေ၊
 များပြင်သော အဖွဲ့အစည်းများ၊ ပညာရေး ဌာန
 ကျေးဇူးရေး နှင့် ပိုမိုကောင်းကျိုးတော်ရှိစေရန်၊ လူမှု
 ဖွံ့ဖြိုး စီမံကိန်းတို့သည် ကျေးဇူးနှင့် မြေတော်၊ နှိုင်း
 ဆက် နှစ်ဆောင်ရွက်ပေးပါသည်။



ကျေးဇူး... ပတ်(ဆောင်)

ပုံစံအမျိုးမျိုးသုံးသပ်ခြင်း

မိုးနှစ်... ရွှေဘို

အပည့်... စာပေအဖွဲ့

ရက်စွဲ... 26.10.19

အချိုးသမား

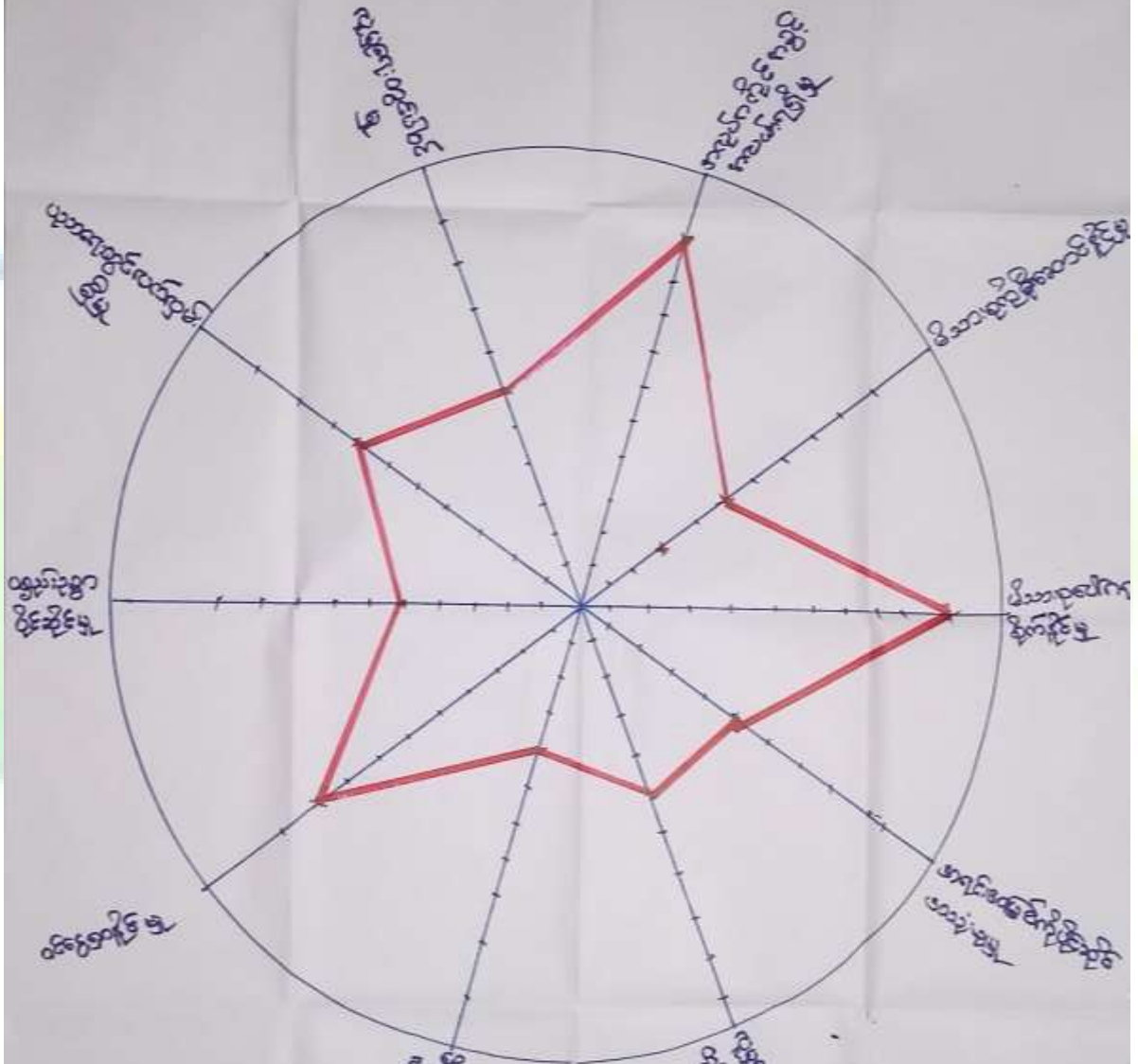

ပုံစံအမျိုးမျိုးသုံးသပ်ခြင်း --- ၁၀
 ပုံစံအမျိုးမျိုးသုံးသပ်ခြင်း --- ၈ (၁၀)
 ပုံစံအမျိုးမျိုးသုံးသပ်ခြင်း --- ၆ (၁၀)

အချိုး --- 1:00 မှာ
 ရက်စွဲ --- ၂၀၁၉ ခုနှစ်



ကျေးဇူး... ပါတန် (အောင်)
အုပ်စု... စပါးဝါးကျွန်း

ပုံစံအရ နားထောင်ရေး သင်္ချာ

ဖွဲ့စည်း... ရွှေဘိုမြို့နယ်
နေ့စွဲ ... ၂၆. ၁၀. ၂၀၁၉

(အမျိုးသား
အမျိုးသမီး)

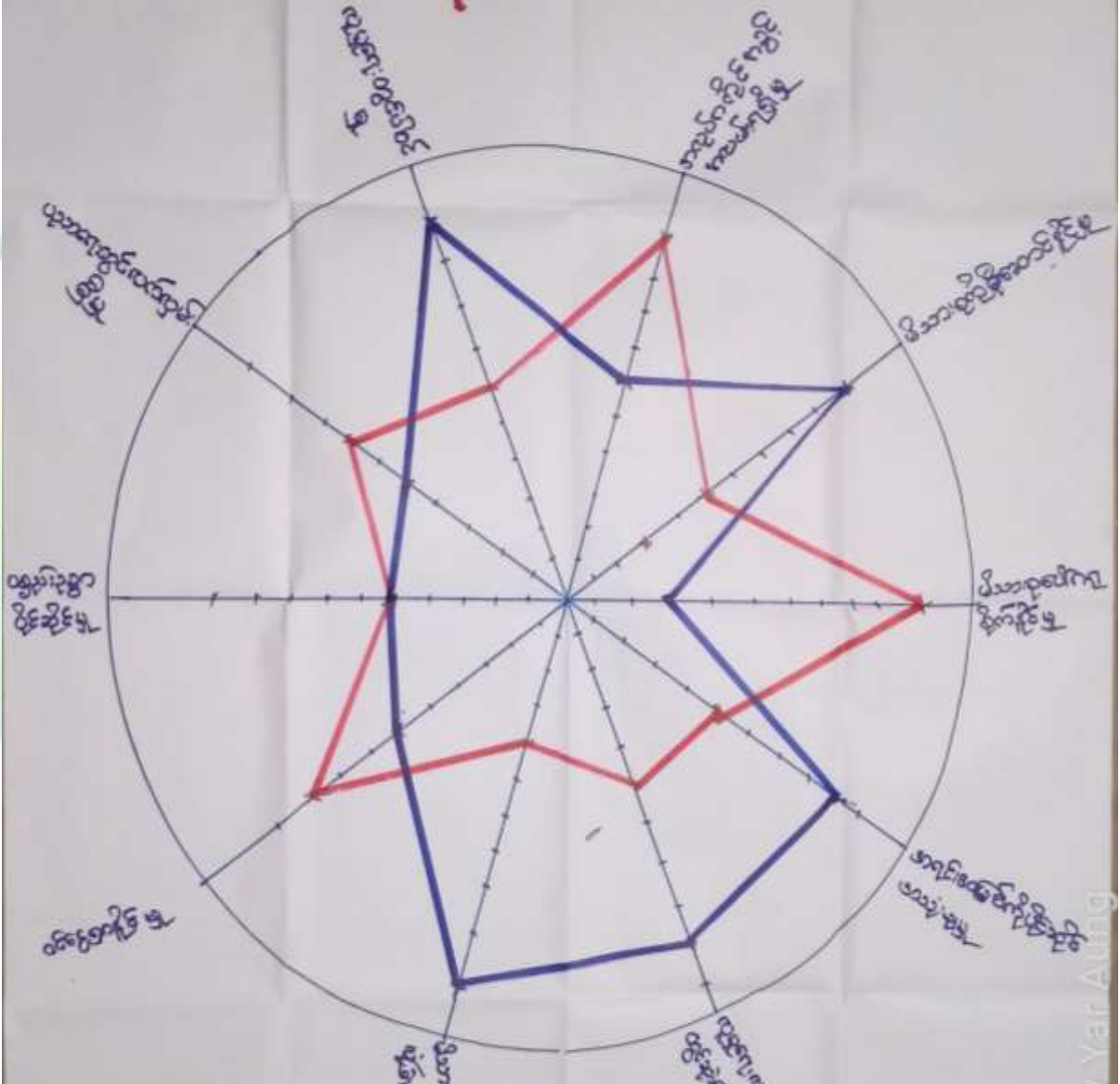

မြို့အတွင်းကျေးရွာများ... ၁၀၀
ပါးစားကျေးရွာများ... ၁၀၀ (၁၀)၊ ၁၀၀ (၁၀)
မြို့အတွင်းကျေးရွာများ... ၁၀၀

— အမျိုးသား
— အမျိုးသမီး

အမျိုး... ၁:၀၀ နာရီ
နေ့စွဲ... ၂၆. ၁၀. ၂၀၁၉

PO Aik - ©Zay Yar Aung



ပင့်ကူအိမ်ကွန်ယက် သုံးသပ်ချက်။

ပင့်ကူအိမ် သုံးသပ်ခြင်း

ကျေးဇူး... ပဲခူး(က)
အုပ်စု... ပေါ်ပင်လှိုင်

ဖို.နယ်... ပျော်စွယ်
ဇွန် ၉ - ၂၆.၁၀.၁၉

ဆွေးနွေးခြင်း ဖွဲ့စည်းပုံ အခြေခံဥပဒေ

ဤကျေးဇူးရှိ အမျိုးသမီးများသည် ကျွန်ုပ်တို့တွင် ပါဝင်မှု
မိသားစုပေါင်းကွန်ယက်များ - ကျွန်ုပ်တို့လုပ်ငန်းများတွင် ဆို
ဗဟိုချက် ချုပ်ကိုင်မှု၊ အရင်းအမြစ်ကို အသုံးပြုမှုတို့တွင်
အမျိုးသားများထက် မားမတ်ရာကြောင့် - အကျိုးအမြတ်
အစွမ်းစွမ်း၊ ဂြိုဟ် ဝင်ရောက်မှုနှင့် ဖွဲ့စည်းပုံများ လက်
လှမ်းမီမှု တို့တွင် အမျိုးသားများထက် မားသော
အောင် သိရှိရပါမည်။ အမျိုးသမီးများကို ကျွန်ုပ်တို့
လုပ်ငန်းများတွင် ပါဝင်စေခြင်း၊ ကာကွယ်ပေးခြင်းဖြင့်
၎င်းတို့၏ စွမ်းဆောင်ရည်ကို မြင့်တင်နိုင်ပါသည်။



၆.၇။ ပြဿနာသစ်ပင် (Problem Tree)

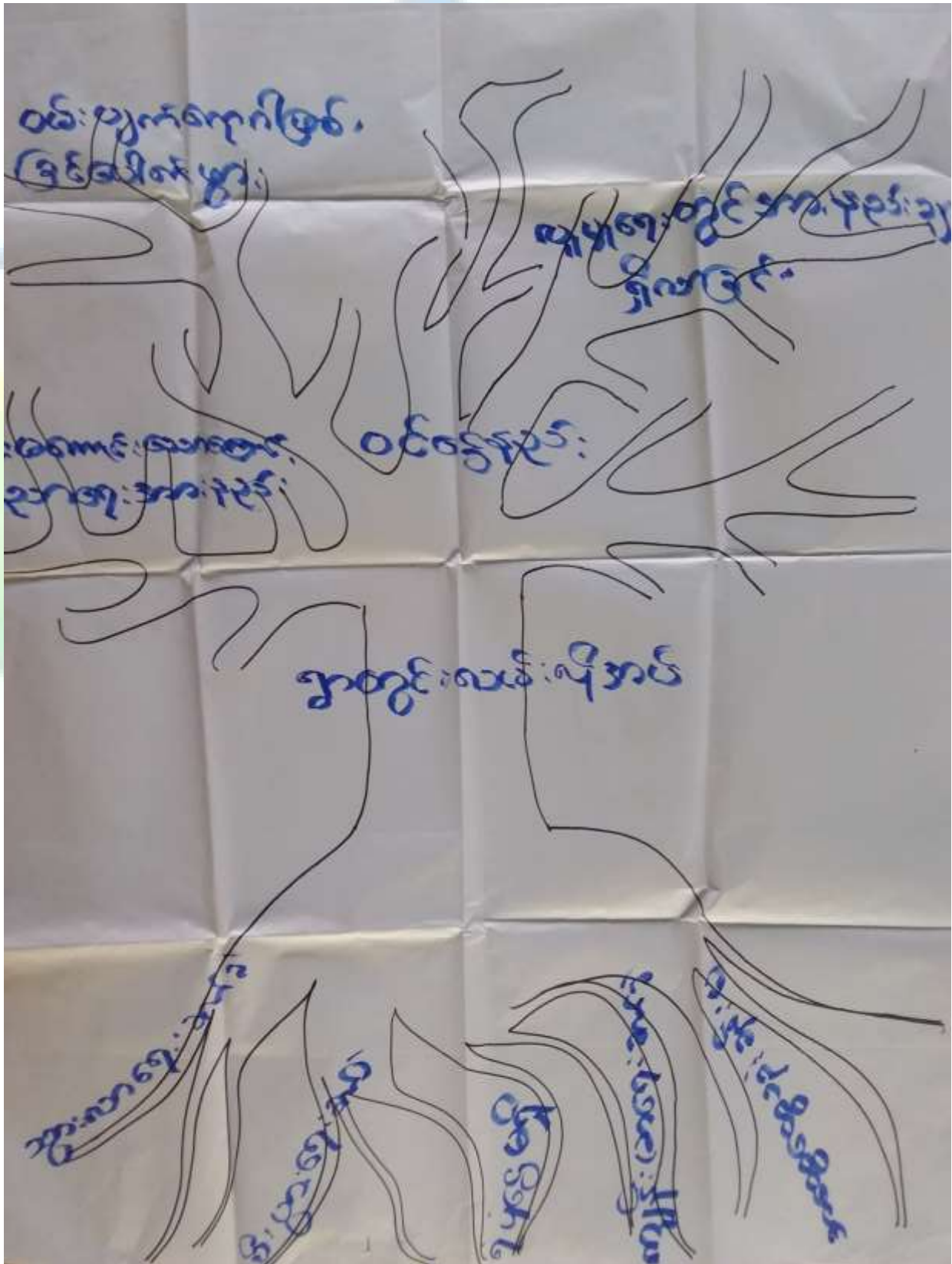



ဇယားအသစ်မင်

ကွေးကွေးခြင်း၊ ဆုံးစစ်ခြင်း

- ကျေးရွာတွင် အဆားစားစက်မှ၊ လုပ်ငန်းများနှင့် လျှပ်စီးစနစ်များအား စောင့်ရှောက် ထိန်းသိမ်းခြင်း၊ သွင်းငွေရရှိ လိုအပ်ချက်ရှိ။
- လက်ကိုင်ဆိုင်သူများ၏ လုံခြုံရေးအတွက် အသုံးပြုခြင်းနှင့် ရေတွင်းတူးဖော်ခြင်း နှင့် ရေပိုက်ဆွဲစနစ်များ ဖြစ်ပေါ်စေခြင်း။
- ကျွန်း၊ ဟေရား၊ ဇယားများဖြင့် ဖြစ်ပေါ်စေခြင်း၊ ကျေးရွာတွင်း အဆားစားစက် ဆုံးရှုံးမှုများ ရှိရန်လိုအပ်။
- ကျေးရွာတွင်း သွားကားကု အဆင့် ဖြစ်ပေါ်စေခြင်း နှင့် လျှပ်စီးစနစ် ပြားတိုးတက် ကောင်းမွန်စေရန်၊ ရွာတွင်းလမ်းဖွဲ့ခြင်း ရရှိရန်လိုအပ်။
- ကောင်းမွန်စေရန်၊ ပညာရေး၊ မိမိကောင်းမွန်စေရန်၊ ကျေးရွာတွင်း အဆားစားစက် အဆင့်မြှင့်တင်ရန် လိုအပ်။
- ရေပိုက်ဆွဲစနစ်၊ တွင် ထိန်းသိမ်းခြင်း၊ တိုးချဲ့လုပ်ငန်းများ ဖြစ်ပေါ်စေခြင်းနှင့် ကျေးရွာ မှ အဆားစားစက်၊ ဖြစ်ပေါ်စေခြင်း၊ အဆားစားစက် ထိန်းသိမ်းရန် လိုအပ်။



၆.၈။ ကျေးရွာ၏ မျက်မှန်းချက် (၄)နှစ်စာ ကျေးရွာဖွံ့ဖြိုးရေးအစီအစဉ်

<p>ကျေးရွာအုပ်စုအမည် ရက်စွဲ ... ၂၆. ၁၀. ၁၇</p>	<p>ဖွဲ့စည်းရေးလုပ်ငန်း</p>
<p>ကျေးရွာအုပ်စုအမည် ရက်စွဲ ... ၂၆. ၁၀. ၁၇</p>	<p>ကျေးရွာအုပ်စုအမည် ရက်စွဲ ... ၂၆. ၁၀. ၁၇</p>
<p>ကျေးရွာအုပ်စုအမည် ရက်စွဲ ... ၂၆. ၁၀. ၁၇</p>	<p>ကျေးရွာအုပ်စုအမည် ရက်စွဲ ... ၂၆. ၁၀. ၁၇</p>
<p>ကျေးရွာအုပ်စုအမည် ရက်စွဲ ... ၂၆. ၁၀. ၁၇</p>	<p>ကျေးရွာအုပ်စုအမည် ရက်စွဲ ... ၂၆. ၁၀. ၁၇</p>



အခက်အခဲ / ကတားကတီး	ဈေးနှုန်း ချက်	ဖွံ့ဖြိုးရေးအဖွဲ့
<p>မိုးတွင်း ကလေးတို့ ကျွဲတွင်း လမ်းသွားလာရာ ခက်ခဲပါသည်။ ကျေးရွာ ဆေး ဝေး ဝန်း ဝန်း</p>	<p>ရိုးစွန်းကားရွာ လမ်းပန်းကူ ချေး</p>	<p>- ကျွဲတွင်း လမ်းပြုပြင်ပေးရန် ကုန်ကျစရိတ်လမ်း</p>
<p>- ဝက် ချွတ် / ကတီး / ဝန်း / ဝန်း / ဝန်း - ဖြစ်စေ ကျေးတံ ခို ခွဲ ခွဲ ကျွဲ ခွဲ ခွဲ ခွဲ ဝေး ဝေး ဝေး</p>	<p>ကျွဲတွင်း ဝက်ခွဲ ချေး</p>	<p>ဝက်ချွတ် သေချာ ချေး</p>
<p>- ကျေးရွာ တစ်ဦးတို့က - သီးသစ်ကား - ချက်တို့ ကျေးရွာသို့ သွားလာရန် ရန် ဝေး ဝေး</p>	<p>ကဆေး / သူငယ် / လူ ခို / လူ ခွဲ အထိ ချွတ် ချွတ် ချွတ် တတ် ရန်</p>	<p>တစ်ဦးတို့က သေချာ ချေး</p>
	<p>နံနက်ကျသီ ဝက် ချွတ် ချေး</p>	<p>နံနက်ကျသီ ဝက် ချေး</p>



အခြား... ပါးစပ် (တ)
 အပိုင်း... ပါးစပ် (တ)

စဉ်	လုပ်ငန်းခွဲ အမည်	အဆိုပြုသူ	မဲအရေအတွက်	ပိုင်းစားရက်
၁	စွာတိုင်းလမ်း ကျွဲကုတ် ခင်းခြင်း	စာပိုင်း+၁၂	၅၂	၁
၂	စာကြည့်တိုက်အောက် လုပ်ငန်း	စာပိုင်း+၆	၁၈	၂



၆။ ကော်မတီဝင်များရွေးချယ်ခြင်းနှင့်ကျေးရွာဖွံ့ဖြိုးရေးအစီအစဉ်ဆောင်ရွက်မှုမှတ်တမ်းခါတ်ပုံများ



စီမံကိန်းမိတ်ဆက်အစည်းအဝေး မှတ်တမ်းခါတ်ပုံ



ကျေးရွာဖွံ့ဖြိုးရေးဦးစားပေးမဲပေးရန်တန်းစီနေကြစဉ်



ကျေးရွာလုပ်ငန်းခွဲအတွက်အခက်အခဲများဖော်ထုတ်ဆွေးနွေးစဉ်



ကော်မတီဝင်များစာရင်း

ကျေးရွာစီမံကိန်း အထောက်အကူပြု ကော်မတီဝင် စာရင်း					
မြို့နယ်		ပျော်ဘွယ်			
အုပ်စု		စပယ်ကုန်း			
ကျေးရွာ		ပွဲကန်(တ)			
စဉ်	အမည်	ကျား/ မ	တာဝန်/ ရာထူး	Phone Number	Remark
၁	ဦးမျိုးမင်း	ကျား	ကျေးရွာစေတနာ့ဝန်ထမ်း		
၂	ဒေါ်ခင်မာကြည်	မ	ကျေးရွာစေတနာ့ဝန်ထမ်း		
၃	ဦးတင်မောင်ဝင်း	ကျား	စီ/ထောက် ဥက္ကဋ္ဌ		
၄	ဒေါ်စိစိဝင်း	မ	စီ/ထောက် ဥက္ကဋ္ဌ		
၅	ဦးခင်ဇော်	ကျား	ဝယ်ယူရေးဆပ်ကော်မတီ		
၆	ဦးဇော်ဝင်း	ကျား	ဝယ်ယူရေးဆပ်ကော်မတီ		
၇	ဒေါ်ဝင်းမာ	မ	ဝယ်ယူရေးဆပ်ကော်မတီ		
၈	ဦးကြည်ဝင်း	ကျား	စောင့်ကြည့်ကြီးကြပ်ရေးဆပ်ကော်မတီ		
၉	ဒေါ်ဆယ်မိ	မ	စောင့်ကြည့်ကြီးကြပ်ရေးဆပ်ကော်မတီ		
၁၀	ဒေါ်ဖြူဖြူစိန်	မ	စောင့်ကြည့်ကြီးကြပ်ရေးဆပ်ကော်မတီ		
၁၁	ဦးသံချောင်း	ကျား	လည်ပတ်ထိန်းသိမ်းရေးဆပ်ကော်မတီ		
၁၂	ဒေါ်ဇင်မာခိုင်	မ	လည်ပတ်ထိန်းသိမ်းရေးဆပ်ကော်မတီ		
၁၃	ဒေါ်နန္ဒာလှိုင်	မ	လည်ပတ်ထိန်းသိမ်းရေးဆပ်ကော်မတီ		
၁၄	ဦးမင်းမင်း	ကျား	အကြံပြုတိုင်ကြားရေးတာဝန်ခံ		
၁၅	ဒေါ်မိုးမိုးစန်း	မ	အကြံပြုတိုင်ကြားရေးတာဝန်ခံ		
၁၆	ဦးမျိုးမြင့်	ကျား	ဘဏ္ဍာရေးစာရေး		



၈။ ကျေးရွာအခြေခံအချက်အလက်များ (ပုံစံ-၁)

ပုံစံ - ၈ - ၁ ကျေးရွာအခြေခံအချက်အလက်များ (Form PC 1)

လမ်းညွှန်ရွက်၊ ကျေးရွာတစ်ရွာသို့ ပထမဆုံးပိတ်ဆက်ခန်း သွားရောက်သောအခါ လူထုစည်းရုံးရေးမှူးသည် ကျေးရွာ ခေါင်းဆောင်များအား ကျေးရွာအချက်အလက်များကို မေတ္တာရပ်ခံ၍ တောင်းခံရမည်။ ဤအချက်အလက်များကို စီမံကိန်း ပိတ်ဆက်အစည်းဝေးပတ်ပိတ်တောင်းခံရမည်။ စီမံကိန်းပိတ်ဆက်အစည်းဝေးတွင် လူထုစည်းရုံးရေးမှူးသည် ဤအချက်အလက် များအား စစ်ဆေးပြီး မှန်ကန်အောင်ပြုလုပ်ရမည်။ ပြီးနောက်တွင် လူထုစည်းရုံးရေးမှူးမှ သတင်းအချက်အလက်ထိပ်၊ Tablets မှ တစ်ဆင့် ပြင်ဆင်ရမည်။

ကျေးရွာခေါင်းဆောင် အမည် ဦးကျော်	ကျေးရွာခေါင်းဆောင်၏ ဖုန်းနံပါတ် ၀၇- ၇၇၈၂၆၆၃၀	လူထုစည်းရုံးရေးမှူး၏ အမည် ဒေါ်ကလေး
ပြည်နယ်တိုင်းဒေသကြီးမူဝါဒရေးရာ ဦးနယ်	ပြည်နယ် ၈ ပျက် ၇၈၆	ကျေးရွာအုပ်စုစံပြုပုံစံအမျိုးအစား ကျေးရွာ ယ် ကန် (ကျေးရွာ)

တ။ လူဦးရေ

လူမျိုးစု	အိမ်ထောင်စုအရေအတွက်	ကိုးကွယ်သည့်ဘာသာ	အိမ်ထောင်စုအရေအတွက်
လူမျိုးစု (၁) -----	၁၁၄	ဘာသာ (၁) မုဒိ	၁၁၄
လူမျိုးစု (၂) -----		ဘာသာ (၂) -----	
လူမျိုးစု (၃) -----		ဘာသာ (၃) -----	
လူမျိုးစုစေ့ -----		ဘာသာစေ့ -----	
အခြား	အရေအတွက်		
မသန်စွမ်းသူများ	၂	မုဒိ	၂
သက်ကြီးရွယ်အိုများ (၆၅ နှစ် နှင့် အထက်)	၁၈	မုဒိ	၁၈
စစ်ဘေးရှောင်			

	အမျိုးသား (အရေအတွက်)	အမျိုးသမီး (အရေအတွက်)
လူဦးရေ		
လူမျိုးစု (၁) -----	၂၈၂	၂၉၆
လူမျိုးစု (၂) -----		
လူမျိုးစု (၃) -----		
အခြား		
အိမ်ထောင်စုဦးရေ	၁၀၁	၁၃

(ခ) အခြေခံအထောက်အပံ့ အသုံးအဆောင်များ

စာသင်ကျောင်း	အမှတ် ဖြစ်ပါ	ကျွန်းမာရေး	အမှတ် ဖြစ်ပါ	ဘာသာရေး အဆောက် အအုံများ	အမှတ် ဖြစ်ပါ



အထက်တန်းကျောင်း	<input type="checkbox"/>	ဆေးရုံ	<input type="checkbox"/>	ခေတ်	<input checked="" type="checkbox"/>
အလယ်တန်းကျောင်း	<input type="checkbox"/>	ကျန်းမာရေးဌာန	<input type="checkbox"/>	ဘုန်းကြီးကျောင်း	<input checked="" type="checkbox"/>
မူလတန်းကျောင်း	<input checked="" type="checkbox"/>	ကျန်းမာရေးဌာနခွဲ	<input type="checkbox"/>	ဟိန္ဒူဘုရားကျောင်း	<input type="checkbox"/>
မူကြိုကျောင်း	<input type="checkbox"/>	ဆေးပေးခန်း	<input type="checkbox"/>	ရေစိမ့်ယာန်ကျောင်း	<input type="checkbox"/>
အခြား	<input type="checkbox"/>	အခြား	<input type="checkbox"/>	ဂေဟီ	<input type="checkbox"/>
				အခြား	<input type="checkbox"/>
မှတ်ချက်		မှတ်ချက်		မှတ်ချက်	

(ဂ) ကျွမ်းကျင်သူများမှတ်တမ်း (ကျေးရွာတွင်နေထိုင်သော သို့မဟုတ် တခြားရွာမှလာရောက်သော ကျွမ်းကျင်သူများ)

(ခ) စာသင်ကျောင်း			(င) ကျန်းမာရေး			(ခု) လက်မှုပညာရှင်		
	ရွာတွင်နေထိုင်သူ	အခြားရွာမှလာသူ		ရွာတွင်နေထိုင်သူ	အခြားရွာမှလာသူ		ရွာတွင်နေထိုင်သူ	အခြားရွာမှလာသူ
မူလတန်းပြဆရာ/မ	<input type="checkbox"/>	<input checked="" type="checkbox"/>	ဆရာဝန်	<input type="checkbox"/>	<input type="checkbox"/>	လက်သမား	<input checked="" type="checkbox"/>	<input checked="" type="checkbox"/>
အထက်တန်းပြဆရာ/မ	<input type="checkbox"/>	<input type="checkbox"/>	လက်ထောက်ကျန်းမာရေးမှူး	<input type="checkbox"/>	<input type="checkbox"/>	မန်းရုံ	<input checked="" type="checkbox"/>	<input type="checkbox"/>
အလယ်တန်းပြဆရာ/မ	<input type="checkbox"/>	<input type="checkbox"/>	အမျိုးသမီးကျန်းမာရေးဆရာမ	<input type="checkbox"/>	<input checked="" type="checkbox"/>	လျှပ်စစ်ကျွမ်းကျင်မီးသမား	<input checked="" type="checkbox"/>	<input type="checkbox"/>
မူကြိုဆရာ/မ	<input type="checkbox"/>	<input type="checkbox"/>	သားဖွားဆရာမ	<input type="checkbox"/>	<input checked="" type="checkbox"/>	ရေစိုက်သူ	<input checked="" type="checkbox"/>	<input type="checkbox"/>
အခြား	<input type="checkbox"/>	<input type="checkbox"/>	ပြည်သူ့ကျန်းမာရေးလုပ်သား	<input type="checkbox"/>	<input type="checkbox"/>	စက်ပြင်ဆရာ	<input checked="" type="checkbox"/>	<input type="checkbox"/>
မှတ်ချက်			မှတ်ချက်			မှတ်ချက်		

(ဃ) ကျေးရွာသို့ ရောက်ရှိနိုင်သည့် လမ်းအခြေအနေ / ကျေးရွာတစ်ရွာသည် ၎င်း၏ ကျေးရွာအုပ်စုနှင့် ဆက်သွယ်ထားသော လမ်းအခြေအနေ (အောက်ပါတို့ကိုပိုင်းပါ)

ကျောက်ကြမ်းလမ်း ကတ္တရာလမ်း ✓
 ကျောက်ခင်းလမ်း ခြေသားလမ်း
 ကွန်ကရစ်လမ်း လူသွားလမ်း
 မော်တော်ဆိုင်ကယ်လမ်း ✓
 အခြား _____

(င) ကျေးရွာပုံစံအစီအစဉ်

(၁) လူထုပေါ်ပြူးစီမံကိန်းမတော်မီ ဤကျေးရွာတွင်ကျေးရွာပုံစံအစီအစဉ် ဖြစ်ပေါ်ခဲ့ပါသလား? ပိုင်းပါ
 (၂) ရှိပါလျှင် ဤစီမံချက်ကို မည်သည့် ခုနှစ်တွင်ပြင်ဆင်ခဲ့ပါသနည်း? နှစ်-----/မသိပါ
 (၃) ဤစီမံချက်ကို ဦးနှယ်မှအတည်ပြုခဲ့ပါသလား? ပြုခဲ့ပါသည်/မပြုခဲ့ပါ /မသိပါ

(စ) ခရီးအတွာအဝေး

(၁) ဤကျေးရွာ၏ပဟိုမှ ၎င်းကျေးရွာအုပ်စု၏ပဟိုအထိ ခရီးမိုင်မည်မျှကွာဝေးသနည်း? မိုင်-----/မသိပါ 3 ဟာလုံ
 (၂) ဤကျေးရွာမှ ၎င်းကျေးရွာအုပ်စု၏ပဟိုအထိ သွားလာရာတွင်ကြာမြင့်သည့်အချိန်
 ခြောက်ခေ့ ရာသီတွင်ကြာချိန် ----- 3 မိနစ် ----- ထော်လာရီ/မော်တော်ဆိုင်ကယ်/မြေလျင်/လာ/မော်တော်ဆိုင်/အခြား -----
 နှစ်ရာသီတွင်ကြာချိန် ----- 5 မိနစ် ----- ထော်လာရီ/မော်တော်ဆိုင်ကယ်/မြေလျင်/လာ/မော်တော်ဆိုင်/အခြား -----



(ဇ) ပတ်ဝန်းကျင်ဆိုင်ရာ သဘာဝဘေးအန္တရာယ်

ဤကျေးရွာတွင် ရေကြီးခြင်းကိုသို့ သဘာဝဘေးအန္တရာယ်ကျရောက်ခဲ့ခြင်း ရှိပါသလား။

မရှိပါ ရှိပါသည် ✓ ရှိလျှင်ခေါ်ပြပါ ၂၀၁၄

(ဈ) ကျေးရွာတွင် ခွဲစည်းထားသော အဖွဲ့အစည်းများ

လူထုပဟိုပြုစီမံကိန်းမတိုင်မီ ဤကျေးရွာတွင် ကျေးရွာခွဲခြားရေးအတွက် အစိုးရ (သို့) မြို့သားများကိုယ်တိုင်(သို့) စီမံကိန်းတစ်ခုခုမှ ခွဲစည်းထားသည့် အဖွဲ့အစည်းများရှိပါသလား။

(ဉ)

(၀)

(ဋ) အထွေထွေအုပ်ချုပ်ရေး ဦးစီးဌာန (GAD) မှ မှတ်တမ်းတင်ထားခြင်း

ဤကျေးရွာသည် အထွေထွေအုပ်ချုပ်ရေး ဦးစီးဌာန (GAD) မှ မှတ်တမ်းတင်ထားမှု ရှိပါသလား။

မရှိပါ ရှိပါသည် ✓

ကျေးရွာခေါင်းဆောင် ဦးကျော်စွာ အမည်

[Signature] လက်မှတ်

ရက်စွဲ ၅. ၂. ၂၀၁၇

လူထုစည်းရုံးရေးမှူး ဒေါ်တင်စိန်စိန် အမည်

[Signature] လက်မှတ်

ရက်စွဲ ၅. ၂. ၂၀၁၇



ဒုတိယနှစ်စက်ဝန်း

ပုံစံ - ၈ - ၁ ကျေးရွာအခြေခံအချက်အလက်များ (Form PC 1)

လမ်းညွှန်ချက်၊ ကျေးရွာတစ်ရွာသို့ မထမဆုံးမိတ်ဆက်ခရီး သွားရောက်သောအခါ လူထုစည်းရုံးရေးမှူးသည် ကျေးရွာခေါင်းဆောင်များအား ကျေးရွာအချက်အလက်များကို ဧညာရှင်ခံ၍ တောင်းခံရသည်။ ဤအချက်အလက်များကို စီမံကိန်းမိတ်ဆက်အစည်းဝေးပထိုင်ပီတောင်းခံရမည်။ စီမံကိန်းမိတ်ဆက်အစည်းဝေးတွင် လူထုစည်းရုံးရေးမှူးသည် ဤအချက်အလက်များအား စစ်ဆေးပြီး မှန်ကန်အောင်ပြုလုပ်ရမည်။ ပြီးနောက်တွင် လူထုစည်းရုံးရေးမှူးမှ သတင်းအချက်အလက်ထိသို့ Tablets မှ တာဆင့် ဖြည့်သွင်းရမည်။

ကျေးရွာခေါင်းဆောင် အမည် ဦးရှုဖြူ	ကျေးရွာခေါင်းဆောင်၏ ဝန်းနံပါတ် ၈၅-၇၇၅၂၆၂၃၀	လူထုစည်းရုံးရေးမှူး၏ အမည် ဦးရှုဇော်
ပြည်နယ်၊တိုင်းဒေသကြီး	မြို့နယ် လျော်ဘွယ်	ကျေးရွာအုပ်စု ပေါက်ကျား ကျေးရွာ ပျံကန်(တ)

လူမျိုးစု	အိမ်ထောင်စုအရေအတွက်	ကိုးကွယ်သည့်ဘာသာ	အိမ်ထောင်စုအရေအတွက်
လူမျိုးစု (၁) အဇာ	၁၂၁	ဘာသာ (၁) ဗုဒ္ဓ	၁၂၁
လူမျိုးစု (၂) -----		ဘာသာ (၂) -----	
လူမျိုးစု (၃) -----		ဘာသာ (၃) -----	
လူမျိုးစုစရာ -----		ဘာသာစရာ -----	
အခြား	အရေအတွက်		
မသန်စွမ်းသူများ	၇		
ထက်ကြီးရွယ်အိုများ (၆၅ နှစ် နှင့် အထက်)	၁၈		
စစ်ဘေးရှောင်			

	အမျိုးသား (အရေအတွက်)	အမျိုးသမီး (အရေအတွက်)
လူဦးရေ		
လူမျိုးစု (၁) အဇာ	၂၉၃	၃၀၀
လူမျိုးစု (၂) -----		
လူမျိုးစု (၃) -----		
အခြား		
အိမ်ထောင်ဦးစီး	၉၈	၂၃

(ခ) အခြေခံအထောက်အပံ့ အသုံးအဆောင်များ

စာသင်ကျောင်း	အမှတ် ခြံပိ	ကျန်းမာရေး	အမှတ် ခြံပိ	ဘာသာရေး အဆောက် အအုံများ	အမှတ် ခြံပိ
--------------	----------------	------------	----------------	----------------------------	----------------



အထက်တန်းကျောင်း	<input type="checkbox"/>	ခေတ်	<input type="checkbox"/>	ခေတ်	<input type="checkbox"/>
အလယ်တန်းကျောင်း	<input type="checkbox"/>	ကျွန်းဟောစောလှ	<input type="checkbox"/>	ဘုန်းကြီးကျောင်း	<input type="checkbox"/>
ပုလဲတန်းကျောင်း	<input checked="" type="checkbox"/>	ကျွန်းဟောစောလှ	<input type="checkbox"/>	ဟိန္ဒူဘုရားကျောင်း	<input type="checkbox"/>
ပုဂံကျောင်း	<input type="checkbox"/>	ဆေးပေးခန်း	<input type="checkbox"/>	ရေပိတ်ကျောင်း	<input type="checkbox"/>
အခြား	<input type="checkbox"/>	အခြား	<input type="checkbox"/>	တစ်	<input type="checkbox"/>
မှတ်ချက်		မှတ်ချက်		အခြား	
				မှတ်ချက်	

(ဂ) ကျွမ်းကျင်သူများမှတ်တမ်း (ကျေးရွာတွင်နေထိုင်သော သို့မဟုတ် တခြားရွာမှလာရောက်သော ကျွမ်းကျင်သူများ)

(၁) စာသင်ကျောင်း			(၂) ကျွန်းဟောစော			(၃) လက်မှုပညာရှင်		
	ရွာတွင်နေထိုင်သူ	အခြားရွာမှလာသူ		ရွာတွင်နေထိုင်သူ	အခြားရွာမှလာသူ		ရွာတွင်နေထိုင်သူ	အခြားရွာမှလာသူ
ပုလဲတန်းကျောင်း	<input type="checkbox"/>	<input checked="" type="checkbox"/>	ဆရာဝန်	<input type="checkbox"/>	<input type="checkbox"/>	လက်သမား	<input checked="" type="checkbox"/>	<input checked="" type="checkbox"/>
အထက်တန်းကျောင်း	<input type="checkbox"/>	<input type="checkbox"/>	လက်ထောက်ကျွန်းဟောစော	<input type="checkbox"/>	<input type="checkbox"/>	ပန်းရံ	<input checked="" type="checkbox"/>	<input type="checkbox"/>
အလယ်တန်းကျောင်း	<input type="checkbox"/>	<input type="checkbox"/>	အမျိုးသမီးကျွန်းဟောစော	<input type="checkbox"/>	<input checked="" type="checkbox"/>	လျှပ်စစ်ကျွမ်းကျင်သမား	<input checked="" type="checkbox"/>	<input type="checkbox"/>
ပုဂံကျောင်း	<input type="checkbox"/>	<input type="checkbox"/>	သားငှားဆရာ	<input type="checkbox"/>	<input checked="" type="checkbox"/>	ရေပိတ်သူ	<input checked="" type="checkbox"/>	<input type="checkbox"/>
အခြား	<input type="checkbox"/>	<input type="checkbox"/>	ပြည်သူ့ကျွန်းဟောစောလုပ်သား	<input type="checkbox"/>	<input type="checkbox"/>	စက်ပြင်ဆရာ	<input checked="" type="checkbox"/>	<input type="checkbox"/>
မှတ်ချက်			မှတ်ချက်			မှတ်ချက်		

(ဃ) ကျေးရွာသို့ ရောက်ရှိနိုင်သည့် လမ်းအခြေအနေ / ကျေးရွာတစ်ရွာသည် ၎င်း၏ ကျေးရွာအုပ်စုနှင့် ဆက်သွယ်ထားသော လမ်းအခြေအနေ (အောက်ပါတို့ကိုဝိုင်းပါ)

ကျောက်ကြမ်းလမ်း ကတ္တရာလမ်း ✓ ကွန်ကရစ်လမ်း မော်တော်ဆိုင်ကယ်လမ်း ✓
 ကျောက်ခင်းလမ်း ခြေသားလမ်း ✓ လူသွားလမ်း အခြား _____

(င) ကျေးရွာဖွံ့ဖြိုးမှုစီမံချက်

(၁) လူထုဝေဟုံပြုစီမံကိန်းမစတင်မီ ဤကျေးရွာတွင်ကျေးရွာဖွံ့ဖြိုးမှု စီမံချက်ရှိခဲ့ပါသလား? ဝိုင်းပါ
 ရှိပါသည်/မရှိပါ/မသိပါ
 (၂) ရှိခဲ့ပါလျှင် ဤစီမံချက်ကို မည်သည့် ခုနှစ်တွင်ပြင်ဆင်ခဲ့ပါသနည်း? နှစ် - ၂၀၁၇/မသိပါ
 (၃) ဤစီမံချက်ကို မြို့နယ်မှအတည်ပြုခဲ့ပါသလား? ပြုခဲ့ပါသည်/မပြုခဲ့ပါ /မသိပါ

(စ) ဝင်ရောက်မှု

(၁) ဤကျေးရွာ၏ဝဟုံမှ ၎င်းကျေးရွာအုပ်စု၏ဝဟုံအထိ ဝေးခိုင်းမည်မျှကွာဝေးသနည်း? မိုင် - ၂.၅၀/မသိပါ
 (၂) ဤကျေးရွာမှ ၎င်းကျေးရွာအုပ်စု၏ဝဟုံအထိ သွားလာရာတွင်ကြာမြင့်သည့်အချိန် ၅ မိနစ်

ခြောက်သွားရာသို့ကြာချိန် - ၅ မိနစ် ထော်လာဂျီ/မော်တော်ဆိုင်ကယ်/ခြေလျင်/လား/မော်တော်သုတ်/အခြား _____
 မိုးရာသီတွင်ကြာချိန် - ၅ မိနစ် ထော်လာဂျီ/မော်တော်ဆိုင်ကယ်/ခြေလျင်/လား/မော်တော်သုတ်/အခြား _____



(ဆ) ပတ်ဝန်းကျင်ဆိုင်ရာ သဘာဝပတ်ဝန်းကျင်

ဤကျေးရွာတွင် ချော်ငြာခြင်းကဲ့သို့ သဘာဝပတ်ဝန်းကျင်ဆိုင်ရာ အန္တရာယ်များ ဖြစ်ပေါ်လာမှု

မရှိပါ ရှိပါသည် ရှိလျှင် ခြေရာခံပါ။

(ဇ) ကျေးရွာတွင် ခွဲစိတ်ထားသော အဖွဲ့အစည်းများ

လူထုဝန်ထမ်းဆောင်မှုပေးရန် ဤကျေးရွာတွင် ကျေးရွာဖွံ့ဖြိုးရေးအဖွဲ့အစည်း (သို့) ရွာသားများကိုယ်တိုင် (သို့) ဝိသိကီတစ်ခုခုမှ ခွဲစိတ်ထားသည့် အဖွဲ့အစည်းများ ရှိပါသလား။

(ဇ)

(ည)

(ဈ) အထွေထွေအုပ်ချုပ်ရေး ဦးစီးဌာန (GAD) မှ မှတ်တမ်းတင်ထားခြင်း

ဤကျေးရွာသည် အထွေထွေအုပ်ချုပ်ရေး ဦးစီးဌာန (GAD) မှ မှတ်တမ်းတင်ထားမှု ရှိပါသလား။

မရှိပါ ရှိပါသည်

ကျေးရွာခေါင်းဆောင်

အမည် ဦးဂုဇော်

လက်မှတ်  ခန့် ၂၉.၁၁.၂၀၁၇-

လူထုစည်းရုံးရေးမှူး

အမည် ဦးဂုဏ်

လက်မှတ်  ခန့် ၂၉.၁၁.၂၀၁၇.



တတိယနှစ်စက်ဝန်း

ပုံစံ - စ - ခ ကျေးရွာအခြေခံအချက်အလက်များ (Form PC 1)

လယ်ဥယျာဉ်များ၊ ကျေးရွာတစ်ရွာသို့ ပထမဆုံးပိတ်ဆက်ရေး သွားရောက်သောအခါ လူထုစည်းရုံးရေးပုဂ္ဂိုလ်သည် ကျေးရွာ ခေါင်းဆောင်များအား ကျေးရွာအချက်အလက်များကို မေတ္တာရပ်ခံ၍ တောင်းခံရသည်။ ဤအချက်အလက်များကို စီမံကိန်း ပိတ်ဆက်အစည်းဝေးမတိုင်မီတောင်းခံရမည်။ စီမံကိန်းပိတ်ဆက်အစည်းဝေးတွင် လူထုစည်းရုံးရေးပုဂ္ဂိုလ်သည် ဤအချက်အလက် များအား စစ်ဆေးပြီး မှန်ကန်အောင်ပြုလုပ်ရမည်။ ပြီးနောက်တွင် လူထုစည်းရုံးရေးပုဂ္ဂိုလ်မှ သတင်းအချက်အလက်ထိသို့ Tablets မှ တဆင့် ပြည်သူ့စည်းရုံးရမည်။

ကျေးရွာခေါင်းဆောင် အမည် ဦး ရဲဖြူ	ကျေးရွာခေါင်းဆောင်၏ ဖုန်းနံပါတ် ၀၅-၇၇၈၁၂၅၃၀	လူထုစည်းရုံးရေးပုဂ္ဂိုလ်၏ အမည် ခင်အောင် (အောင်) နှင့်
ပြည်နယ်၊ တိုင်းဒေသကြီး၊ မြို့နယ် - မန္တလေး၊ မြို့နယ် - ငွေ့ကုန်း ကျေးရွာအုပ်စု - ပေါင်ကျွန်းကျေးရွာ - မုံကုန်(၁)		

လူမျိုးစု	အိမ်ထောင်စုအရေအတွက်	ကိုးကွယ်သည့်ဘာသာ	အိမ်ထောင်စုအရေအတွက်
လူမျိုးစု (၁) - ဗမာ	၁၂၇	ဘာသာ (၁) - ဗုဒ္ဓ	၁၂၇
လူမျိုးစု (၂) -----		ဘာသာ (၂) -----	
လူမျိုးစု (၃) -----		ဘာသာ (၃) -----	
လူမျိုးစုစရာ -----		ဘာသာစရာ -----	
အခြား	အရေအတွက်		
မသန်စွမ်းသူများ	၇		
သက်ကြီးရွယ်အိုများ (၆၅ နှစ် နှင့် အထက်)	၁၈		
စစ်ဘေးရှောင်			

	အမျိုးသား (အရေအတွက်)	အမျိုးသမီး (အရေအတွက်)
လူဦးရေ		
လူမျိုးစု (၁) - ဗမာ	၃၀၄	၃၁၄
လူမျိုးစု (၂) -----		
လူမျိုးစု (၃) -----		
အခြား		
အိမ်ထောင်စုဦးရေ	၁၀၅	၂၂

(စ) အခြေခံအထောက်အအံ့ အသုံးအဆောင်များ

စာသင်ကျောင်း	အပူတ် ခြံပါ	ကျွန်းဟာရေး	အပူတ် ခြံပါ	ဘာသာရေး အဆောက် အအုံများ	အပူတ် ခြံပါ
မူကြီးကျောင်း	<input type="checkbox"/>	တိုက်နယ်စေးရုံ	<input type="checkbox"/>	၀၀၀	<input checked="" type="checkbox"/>



မူလတန်းကျောင်း	<input checked="" type="checkbox"/>	ကျွန်းမာရေးဌာန	<input type="checkbox"/>	ဘုန်းကြီးကျောင်း	<input checked="" type="checkbox"/>
မူလနှစ်ကျောင်း	<input type="checkbox"/>	ကျွန်းမာရေးဌာနခွဲ	<input type="checkbox"/>	ဟိန္ဒူဘုရားကျောင်း	<input type="checkbox"/>
အလယ်တန်းကျောင်း	<input type="checkbox"/>	ခေမာပေးခန်း	<input type="checkbox"/>	ရေစင်ယာန်ကျောင်း	<input type="checkbox"/>
လယ်လွန်ကျောင်း	<input type="checkbox"/>	အခြား	<input type="checkbox"/>	ဗလီ	<input type="checkbox"/>
အထက်တန်းကျောင်း	<input type="checkbox"/>			အခြား	<input type="checkbox"/>
အခြား	<input type="checkbox"/>				
မှတ်ချက်		မှတ်ချက်		မှတ်ချက်	

(ဂ) ကျွမ်းကျင်သူများမှတ်တမ်း (ကျေးရွာတွင်နေထိုင်သော သို့မဟုတ် တခြားရွာမှလာရောက်သော ကျွမ်းကျင်သူများ)

(၁) စာသင်ကျောင်း			(၂) ကျွန်းမာရေး			(၃) လက်မှုပညာရှင်		
	ရွာတွင်နေထိုင်သူ	အခြားရွာမှလာသူ		ရွာတွင်နေထိုင်သူ	အခြားရွာမှလာသူ		ရွာတွင်နေထိုင်သူ	အခြားရွာမှလာသူ
မူလတန်းပြဆရာ/မ	<input checked="" type="checkbox"/>	<input checked="" type="checkbox"/>	ဆရာငါး	<input type="checkbox"/>	<input type="checkbox"/>	လက်သမား	<input checked="" type="checkbox"/>	<input checked="" type="checkbox"/>
အထက်တန်းပြဆရာ/မ	<input type="checkbox"/>	<input type="checkbox"/>	လက်ထောက်ကျွန်းမာရေးမှူး	<input type="checkbox"/>	<input type="checkbox"/>	ပန်းရံ	<input checked="" type="checkbox"/>	<input type="checkbox"/>
အလယ်တန်းပြဆရာ/မ	<input type="checkbox"/>	<input type="checkbox"/>	အမျိုးသမီးကျွန်းမာရေးဆရာမ	<input type="checkbox"/>	<input checked="" type="checkbox"/>	လျှပ်စစ်ကျွမ်းကျင်သီးသမား	<input checked="" type="checkbox"/>	<input type="checkbox"/>
မူကြိုဆရာ/မ	<input type="checkbox"/>	<input type="checkbox"/>	သားရွာဆရာမ	<input type="checkbox"/>	<input checked="" type="checkbox"/>	ရေတိုက်သူမ	<input checked="" type="checkbox"/>	<input type="checkbox"/>
အခြား	<input type="checkbox"/>	<input type="checkbox"/>	ပြည်သူ့ကျွန်းမာရေးလုပ်သား	<input type="checkbox"/>	<input type="checkbox"/>	စက်ပြင်ဆရာ	<input checked="" type="checkbox"/>	<input type="checkbox"/>
မှတ်ချက်			မှတ်ချက်			မှတ်ချက်		

(ဃ) ကျေးရွာသို့ ရောက်ရှိနိုင်သည့် လမ်းအခြေအနေ / ကျေးရွာတစ်ရွာသည် ၎င်း၏ ကျေးရွာအုပ်စုနှင့် ဆက်သွယ်ထားသော လမ်းအခြေအနေ (အောက်ပါတို့ကိုပိုင်ပါ)

ကျောက်ကြမ်းလမ်း: ကတ္တရာလမ်း ကွန်ကရစ်လမ်း: _____
 ကျောက်စင်းလမ်း: မြေသားလမ်း လူသွားလမ်း: _____
 မော်တော်ဆိုင်ကယ်လမ်း: _____
 အခြား: _____

(င) ကျေးရွာဖွံ့ဖြိုးမှုစီမံချက်

(၁) လူထုပဟိုပြုစီမံကိန်းမစတင်မီ ဤကျေးရွာတွင်ကျေးရွာဖွံ့ဖြိုးမှုစီမံချက်ရှိခဲ့ပါသလား? ဝိန်းပါ
 ဝိန်းပါသည် (မရှိပါ) မသိပါ
 (၂) ဝိန်းပါလျှင် ဤစီမံချက်ကို မည်သည့် ခုနှစ်တွင်ပြင်ဆင်ခဲ့ပါသနည်း? နှစ်-----/မသိပါ
 (၃) ဤစီမံချက်ကို ငြို့နယ်မှအတည်ပြုခဲ့ပါသလား? ပြုခဲ့ပါသည်/မပြုခဲ့ပါ /မသိပါ

(စ) ခရီးအကွာအဝေး

(၁) ဤကျေးရွာ၏ပဟိုမှ ၎င်းကျေးရွာအုပ်စု၏ပဟိုအထိ ခရီးမိုင်မည်မျှကွာဝေးသနည်း? မိုင် ၁.၁၅ /မသိပါ
 (၂) ဤကျေးရွာမှ ၎င်းကျေးရွာအုပ်စု၏ပဟိုအထိ သွားလာရာတွင်ကြာမြင့်သည့်အချိန်

ခြောက်သွေ့ရာသီတွင်ကြာချိန် ၅ မိနစ် ထော်လာနီ/မော်တော်ဆိုင်ကယ်/ခြေလျှင်/လား/မော်တော်ဘုတ်/
 အခြား: _____
 မိုးရာသီတွင်ကြာချိန် ၅ မိနစ် ထော်လာနီ/မော်တော်ဆိုင်ကယ်/ခြေလျှင်/လား/မော်တော်ဘုတ်/



အခြား -----

(ဆ) ပတ်ဝန်းကျင်ထိုင်ရာ သဘာဝပတ်ဝန်းကျင်များ
ဤကျေးရွာတွင် မြေကြီးခြင်းကိုသို့ သဘာဝပတ်ဝန်းကျင်ကျဆုံးရှုံးခြင်း ရှိပါသလား။
 မရှိပါ ရှိပါသည် ရှိလျှင်ဖော်ပြပါ -----

(ဇ) ကျေးရွာတွင် ဖွဲ့စည်းထားသော အဖွဲ့အစည်းများ
လူထုတိုးမြှင့်ရေးပတ်ဝန်းကျင်ထိုင်ရာ ဤကျေးရွာတွင် ကျေးရွာဖွံ့ဖြိုးရေးအတွက် အစိုးရ (သို့) ရွာသားများကိုယ်တိုင်(သို့) စီမံကိန်းတစ်ခုခုမှ
ဖွဲ့စည်းထားသည့် အဖွဲ့အစည်းများရှိပါသလား။

(ဇ) -----
(ည) -----

(ဈ) အထွေထွေအုပ်ချုပ်ရေး ဦးစီးဌာန (GAD) မှ မှတ်တမ်းတင်ထားခြင်း
ဤကျေးရွာသည် အထွေထွေအုပ်ချုပ်ရေး ဦးစီးဌာန (GAD) မှ မှတ်တမ်းတင်ထားမှု ရှိပါသလား။
 မရှိပါ ရှိပါသည်

ကျေးရွာခေါင်းဆောင်

အမည် - ဦးရဲဇော်
လက်မှတ် - [Signature] ခန့်.စွဲ - 25.11.2018

လူထုစည်းရုံးရေးမှူး

အမည် - ခင်စင်စင်
လက်မှတ် - [Signature] ခန့်.စွဲ - 25.11.2018



စတုတ္ထနှစ်စက်ဝန်း

ပုံစံ - စ - ခ ကျေးရွာခေမံခြေခံအချက်အလက်များ (Form PC 1)

လယ်ညွှန်ချက်၊ ကျေးရွာတစ်ရွာသို့ ပထမဆုံးပိတ်ဆေးပြီးသွားရောက်သောအခါ လူထုစည်းရုံးရေးမှူးသည် ကျေးရွာခေမံခြေခံများအားကျေးရွာအချက်အလက်များကိုမေတ္တာ ရပ်စံ၍တောင်းခံရသည်။ ဤအချက်အလက်များကိုစီမံကိန်းပိတ်ဆက်အစည်းဝေးပတ်ိုင်ပီတောင်းခံရမည်။ စီမံကိန်းပိတ်ဆက်အစည်းဝေးတွင် လူထုစည်းရုံးရေးမှူးသည် ဤအချက်အလက်များအား စစ်ဆေးပြီး မှန်ကန်အောင်ပြုလုပ်ရမည်။ ပြီးနောက်တွင် လူထုစည်းရုံးရေးမှူးမှ သတင်းအချက်အလက်ထံသို့ Tablets မှ တဆင့် ဖြည့်သွင်းရမည်။

ကျေးရွာခေမံခြေခံ အမည် ဒိုးရ်ခြံမြို့	ကျေးရွာခေမံခြေခံအင်အား ရန်ကင်း ၀၇ - ၇၇၈၂၅၅၃၀	လူထုစည်းရုံးရေးမှူး၏အမည် ဒိုးရ်ခြံ
ပြည်နယ်၊ တိုင်းဒေသကြီး မန္တလေး	မြို့နယ် ပျဉ်းမနာ	ကျေးရွာအုပ်စု ပေါက်ကျော်
		ကျေးရွာ ပုံစံ (စ)

ကား လူဦးရေ

လူမျိုးစု	အိမ်ထောင်စုအရေအတွက်	အိမ်ထောင်စုအရေအတွက်	အိမ်ထောင်စုအရေအတွက်
လူမျိုးစု (၁) မြန်မာ	၁၂၆	အိမ်ထောင်စုအရေအတွက် (၁) ၂၆	၁၂၆
လူမျိုးစု (၂) -----		အိမ်ထောင်စုအရေအတွက် (၂) -----	
လူမျိုးစု (၃) -----		အိမ်ထောင်စုအရေအတွက် (၃) -----	
လူမျိုးစုစုစု -----		အိမ်ထောင်စုအရေအတွက် -----	
အခြား			
	အရေအတွက်		
မသန်စွမ်းသူများ	၂		
သက်ကြီးရွယ်အိုများ (၆၅ နှစ် နှင့် အထက်)	၂၀		
စစ်ဘေးရှောင်	-		



	အပျိုးသား(အရေအတွက်)	အပျိုးသမီး(အရေအတွက်)	စုစုပေါင်းအရေအတွက်
လူဦးရေ			
လူမျိုးစု (၁)-----	၂၈၀	၂၉၉	၅၇၉
လူမျိုးစု (၂)-----			
လူမျိုးစု (၃)-----			
အခြား			
အိမ်ထောင်စဉ်းစီး	၉၈	၁၂၇	၂၂၆

(၁)အခြေခံအဆောက်အအုံ အသုံးအဆောင်များ

စာသင်ကျောင်း	အမှတ် ခြံမပါ	ကျန်းမာရေး	အမှတ်ပြု ခပ်မာ	ဘာသာရေးအဆောက် အအုံများ	အမှတ် ခြံမပါ
အထက်တန်းကျောင်း	<input type="checkbox"/>	ဆေးရုံ	<input type="checkbox"/>	စေတီ	<input checked="" type="checkbox"/>
အလယ်တန်းကျောင်း	<input type="checkbox"/>	ကျန်းမာရေးဌာန	<input type="checkbox"/>	ဘုန်းကြီးကျောင်း	<input checked="" type="checkbox"/>
မူလတန်းကျောင်း	<input checked="" type="checkbox"/>	ကျန်းမာရေးဌာနခွဲ	<input type="checkbox"/>	ဟိန္ဒူဘုရားကျောင်း	<input type="checkbox"/>
မူကြိုကျောင်း	<input checked="" type="checkbox"/>	ဆေးပေးခန်း	<input type="checkbox"/>	ခရစ်ယာန်ကျောင်း	<input type="checkbox"/>
အခြား	<input type="checkbox"/>	အခြား	<input type="checkbox"/>	ဗလီ	<input type="checkbox"/>
				အခြား	<input type="checkbox"/>
မှတ်ချက်		မှတ်ချက်		မှတ်ချက်	



(ဂ) ကျွမ်းကျင်သူများမှတ်တမ်း (ကျေးရွာတွင်းနေထိုင်သော သို့မဟုတ် တခြားရွာမှလာပေးပတ်သော ကျွမ်းကျင်သူများ)

(၁) တာသင်ကျောင်း			(၂) ကျန်းမာရေး			(၃) လက်မှုပညာရှင်		
	ရွာတွင်းနေထိုင်သူ	အခြားရွာမှလာသူ		ရွာတွင်းနေထိုင်သူ	အခြားရွာမှလာသူ		ရွာတွင်းနေထိုင်သူ	အခြားရွာမှလာသူ
မူလတန်းပြဆရာ/မ	<input checked="" type="checkbox"/>	<input checked="" type="checkbox"/>	ဆရာဝန်	<input type="checkbox"/>	<input type="checkbox"/>	လက်သမား	<input checked="" type="checkbox"/>	<input checked="" type="checkbox"/>
အထက်တန်းပြဆရာ/မ	<input checked="" type="checkbox"/>	<input checked="" type="checkbox"/>	လက်ထောက်ကျန်းမာရေးမှူး	<input type="checkbox"/>	<input type="checkbox"/>	ပန်းရံ	<input checked="" type="checkbox"/>	<input checked="" type="checkbox"/>
လယ်တန်းပြဆရာ/မ	<input type="checkbox"/>	<input type="checkbox"/>	အကြံပေးကျန်းမာရေးဆရာမ	<input type="checkbox"/>	<input type="checkbox"/>	လှုပ်စစ်ကျွမ်းကျင်စီသမား	<input type="checkbox"/>	<input checked="" type="checkbox"/>
မူကြိုဆရာ/မ	<input type="checkbox"/>	<input type="checkbox"/>	သင်္ဘောဆရာ	<input type="checkbox"/>	<input type="checkbox"/>	ရေစိုက်သွယ်သူ	<input type="checkbox"/>	<input checked="" type="checkbox"/>
အခြား	<input type="checkbox"/>	<input type="checkbox"/>	ပြည်သူ့ကျန်းမာရေးလုပ်သား	<input type="checkbox"/>	<input type="checkbox"/>	စက်ပြင်ဆရာ	<input checked="" type="checkbox"/>	<input checked="" type="checkbox"/>
မှတ်ချက်			မှတ်ချက်			မှတ်ချက်		

(ဃ) ကျေးရွာသို့ ရောက်ရှိနိုင်သည့်လမ်းအခြေအနေ / ကျေးရွာ တစ်ရွာလည် ၎င်း၏ကျေးရွာအုပ်စုနှင့် ဆက်သွယ်ထားသော လမ်းအခြေအနေ (အောက်ပါတို့ကို ဝိုင်းပါ)

ကျောက်ကြမ်းလမ်း: ကတ္တရာလမ်း: ကျွန်းကရစ်လမ်း: မော်တော်ဆိုင်ကယ်လမ်း:
 ကျောက်ခင်းလမ်း: မြေသားလမ်း: လှလွှားလမ်း: အခြား: _____

(င) ကျေးရွာပုံစံ ပြုပြင်ဆင်ခြင်

ပိုင်းပါ

(၁) လူထုပတ်ဝန်းကျင် ပြုပြင်ဆင်ခြင်မှု ပြီးစီးပြီးနောက် ကျေးရွာတွင်း ကျေးရွာပုံစံ ပြုပြင်ဆင်ခြင်မှု စီမံချက်ရှိပါသလား?

ရှိပါသည်/မရှိပါ/မသိပါ

(၂) ရှိပါလျှင် ဤစီမံချက်ကို မည်သည့် ပုံစံတွင် ဝင်ဆောင်ပါသနည်း?

နှစ်-----/၄ သိပါ

(၃) ဤစီမံချက်ကို ပြုပြင်ဆင်ခြင်မှု ပြီးနောက် မည်သည့် ပုံစံ ပြုပြင်ဆင်ခြင်မှု ပြုလုပ်ပါသလား?

ပြုလုပ်ပါသည်/မပြုလုပ်ပါ/မသိပါ



(၁) ခရီးအတွက်အခင်း

(၁) ဤကျေးရွာ၏ဝဟိုမှ၎င်းကျေးရွာအုပ်စု၏ဝဟိုအထိခရီးပိုင်မည်မျှကွာဝေးသနည်း? ၆၆.၁၂၅/မသီပါ

(၂) ဤကျေးရွာမှ ၎င်းကျေးရွာအုပ်စုဝဟိုအထိသွား လာရာတွင်ကြားပြင်သည့်အချိန်

ခြောက်သွေ့ရာသီတွင်ကြာချိန် ၅.၂၅၆ ဝက်လာရီ/မော်တော်ဆိုင်ကယ်/ခြေလျင်/လာ/မော်တော်ဘုတ်/

အခြား -----

မိုးရာသီတွင်ကြာချိန် ၅.၂၅၆ ဝက်လာရီ/မော်တော်ဆိုင်ကယ်/ခြေလျင်/လာ/မော်တော်ဘုတ်/

အခြား -----

(ဆ) ပတ်ဝန်းကျင်ဆိုင်ရာသဘာဝဘေးအန္တရာယ်

ဤကျေးရွာတွင်ကြေးခြင်းကဲ့သို့ သဘာဝဘေးအန္တရာယ်ကျရောက်ဖူးခြင်း ရှိပါသလား။

မရှိပါ ရှိပါသည် ရှိလျှင်ဖော်ပြပါ-----

(ဇ) ကျေးရွာတွင် ခွဲစည်းထားသော အဖွဲ့အစည်းများ

လူထုဝဟိုပြုပိတ်ပန်းမတိုင်မီ ဤကျေးရွာတွင် ကျေးရွာဖွံ့ဖြိုးရေးအဖွဲ့အစည်း အစိုးရ(သို့)ရွာသားများကွယ်တိုင်(သို့) စီမံကိန်းတစ်ခုခုမှ ခွဲစည်းထားသည့် အဖွဲ့အစည်းများရှိပါသလား။

(၁) မြေယာရေးရာအဖွဲ့

(၂) -----

(ဈ) အထွေထွေအုပ်ချုပ်ရေး ဦးစီးဌာန (GAD) မှ မှတ်တမ်းတင်ထားခြင်း

ဤကျေးရွာသည် အထွေထွေအုပ်ချုပ်ရေး ဦးစီးဌာန (GAD) မှ မှတ်တမ်းတင်ထားမှု ရှိပါသလား။

မရှိပါ ရှိပါသည်

ကျေးရွာခေါင်းဆောင်

အမည် ဦးကျော်စွာ
လက်မှတ် ၀၈.၉ ၂၆. ၁၀. ၁၉

လူထုစည်းပုံရေးမှူး

အမည် ဦးကျော်စွာ
လက်မှတ် ၀၈.၉ ၂၆. ၁၀. ၁၉



၆.၂။ ဝယ်ယူရေးအစီအစဉ် ရေးဆွဲခြင်း	၃-၄-၁၇	၃-၄-၁၇	၄၇	၁၈	၆၃	၂၈	၆၃
၆.၃။ သာယာဝတီတိုင်းဒေသကြီး၊ လှိုင်သာယာခရိုင် ရေးဆွဲခြင်း	၇-၄-၁၇	၇-၄-၁၇	၄၇	၁၈	၆၃	၂၈	၆၃
၆.၄။ ပြည်/တိုင်းအစီအစဉ် ရေးဆွဲခြင်း	၃-၄-၁၇	၃-၄-၁၇	၄၇	၁၈	၆၃	၂၈	၆၃
၇။ စီမံကိန်းလုပ်ငန်းခွဲ တိုးတက်မှု စောင့်ကြည့် အစည်းအဝေး	၃-၄-၁၇	၃-၄-၁၇	၄၇	၁၈	၆၃	၂၈	၆၃
၇.၁။ အစည်းအဝေး ပထမအကြိမ်	၃-၄-၁၇	၃-၄-၁၇	၄၇	၁၈	၆၃	၂၈	၆၃
၇.၂။ အစည်းအဝေး ဒုတိယအကြိမ်	၃-၄-၁၇	၃-၄-၁၇	၄၇	၁၈	၆၃	၂၈	၆၃
၇.၃။ အစည်းအဝေး တတိယအကြိမ်	၃-၄-၁၇	၃-၄-၁၇	၄၇	၁၈	၆၃	၂၈	၆၃
၈။ စီမံကိန်းလုပ်ငန်းခွဲ အပြီးသတ်စစ်ဆေးခြင်း အစည်းအဝေး	၃-၄-၁၇	၃-၄-၁၇	၄၇	၁၈	၆၃	၂၈	၆၃
၉။ လူထုစစ်ဆေးအစည်းအဝေး	၃-၄-၁၇	၃-၄-၁၇	၄၇	၁၈	၆၃	၂၈	၆၃

ဦးတင်မာဇင်း

ကျေးရွာမှတ်စုစီ / ဆေးကုစင်

ဖျိုးတင်မာဇင်း

ကျေးရွာမှတ်စုစီ / ဆေးကုစင်



တတိယနှစ်စက်ဝန်း

ပုံစံ - ၀၂ - စီမံကိန်းစက်ဝန်းဆန်းစစ်ချက်ပုံစံ (PC 2)

ကော်မရှင်များ၏ သက်ဆိုင်ရာလုပ်ထုတ်ရလဒ်များ/ကော်မတော်မှတစ်ဆင့်ရရှိသည့်အချက်အလက်များကို အခြေခံ၍ စီမံကိန်းစက်ဝန်းဆန်းစစ်ချက်ကို ရေးဆွဲရေးရာရလဒ်များကို ဖော်ပြရမည်။

ရက်စွဲ - ၂၀၂၀.၁၁.၂၆

စီမံကိန်းအဖွဲ့အစည်းကြီးကြပ်မှု ဝန်ထမ်း(၁) ဦး စက်ဝန်း(၂) ဦး စက်ဝန်း(၃) ဦး

ပြည်နယ်/တိုင်း - ၆၅၅ ကျွတ် ဝန်ထမ်း(၃) ဦး စက်ဝန်း(၄) ဦး

စီမံကိန်းအဖွဲ့အစည်း - စီမံကိန်းစက်ဝန်းဆန်းစစ်ချက်ရေးရာ - ၂၀၂၀.၁၁.၂၆

စီမံကိန်းအစဉ်ဖွဲ့စဉ်အစဉ်အစား	ဇယား		စီမံကိန်းအဖွဲ့အစည်း		စီမံကိန်းအဖွဲ့အစည်း		စီမံကိန်းအဖွဲ့အစည်း		စီမံကိန်းအဖွဲ့အစည်း	စီမံကိန်းအဖွဲ့အစည်း
	စီမံကိန်းအစဉ်ဖွဲ့စဉ်အစဉ်အစား	စီမံကိန်းအဖွဲ့အစည်း	စီမံကိန်းအဖွဲ့အစည်း	စီမံကိန်းအဖွဲ့အစည်း	စီမံကိန်းအဖွဲ့အစည်း	စီမံကိန်းအဖွဲ့အစည်း	စီမံကိန်းအဖွဲ့အစည်း	စီမံကိန်းအဖွဲ့အစည်း		
၁။ စီမံကိန်းစက်ဝန်းဆန်းစစ်ချက်ရေးရာ	၂၀၂၀.၁၁.၂၆	၂၀၂၀.၁၁.၂၆	၂၀၂၀.၁၁.၂၆	၂၀၂၀.၁၁.၂၆	၂၀၂၀.၁၁.၂၆	၂၀၂၀.၁၁.၂၆	၂၀၂၀.၁၁.၂၆	၂၀၂၀.၁၁.၂၆	၂၀၂၀.၁၁.၂၆	၂၀၂၀.၁၁.၂၆
၂။ စီမံကိန်းစက်ဝန်းဆန်းစစ်ချက်ရေးရာ	၂၀၂၀.၁၁.၂၆	၂၀၂၀.၁၁.၂၆	၂၀၂၀.၁၁.၂၆	၂၀၂၀.၁၁.၂၆	၂၀၂၀.၁၁.၂၆	၂၀၂၀.၁၁.၂၆	၂၀၂၀.၁၁.၂၆	၂၀၂၀.၁၁.၂၆	၂၀၂၀.၁၁.၂၆	၂၀၂၀.၁၁.၂၆
၃။ စီမံကိန်းစက်ဝန်းဆန်းစစ်ချက်ရေးရာ	၂၀၂၀.၁၁.၂၆	၂၀၂၀.၁၁.၂၆	၂၀၂၀.၁၁.၂၆	၂၀၂၀.၁၁.၂၆	၂၀၂၀.၁၁.၂၆	၂၀၂၀.၁၁.၂၆	၂၀၂၀.၁၁.၂၆	၂၀၂၀.၁၁.၂၆	၂၀၂၀.၁၁.၂၆	၂၀၂၀.၁၁.၂၆
၄။ စီမံကိန်းစက်ဝန်းဆန်းစစ်ချက်ရေးရာ	၂၀၂၀.၁၁.၂၆	၂၀၂၀.၁၁.၂၆	၂၀၂၀.၁၁.၂၆	၂၀၂၀.၁၁.၂၆	၂၀၂၀.၁၁.၂၆	၂၀၂၀.၁၁.၂၆	၂၀၂၀.၁၁.၂၆	၂၀၂၀.၁၁.၂၆	၂၀၂၀.၁၁.၂၆	၂၀၂၀.၁၁.၂၆
၅။ စီမံကိန်းစက်ဝန်းဆန်းစစ်ချက်ရေးရာ	၂၀၂၀.၁၁.၂၆	၂၀၂၀.၁၁.၂၆	၂၀၂၀.၁၁.၂၆	၂၀၂၀.၁၁.၂၆	၂၀၂၀.၁၁.၂၆	၂၀၂၀.၁၁.၂၆	၂၀၂၀.၁၁.၂၆	၂၀၂၀.၁၁.၂၆	၂၀၂၀.၁၁.၂၆	၂၀၂၀.၁၁.၂၆
၆။ စီမံကိန်းစက်ဝန်းဆန်းစစ်ချက်ရေးရာ	၂၀၂၀.၁၁.၂၆	၂၀၂၀.၁၁.၂၆	၂၀၂၀.၁၁.၂၆	၂၀၂၀.၁၁.၂၆	၂၀၂၀.၁၁.၂၆	၂၀၂၀.၁၁.၂၆	၂၀၂၀.၁၁.၂၆	၂၀၂၀.၁၁.၂၆	၂၀၂၀.၁၁.၂၆	၂၀၂၀.၁၁.၂၆



စတုတ္ထနှစ်စက်ဝန်း

၂ - ၀.၂ - စီမံကိန်းစက်ဝန်းအမျိုးအမား (PC 2)

လယ်ဥယျာဉ်များ၊ သက်ဆိုင်ရာလူထုစည်းရုံးရေးမှူး၊ လက်ထောက်နည်းပညာမှူးများ၊ စီမံကိန်းစက်ဝန်းအထွက်ထွက်ကြိုတင်ပြင်ဆင်ရေးမှူးများ		စီမံကိန်းစက်ဝန်းအထွက်ထွက်ကြိုတင်ပြင်ဆင်ရေးမှူးများနှင့်	
စည်းရုံးရေးမှူး/လက်ထောက်နည်းပညာရေးမှူးအမည်: ဦးအောင် - ဦးစိုးမောင်			
၀၄.၉	စက်ဝန်းအားအမှတ်ပြင်ပါ <input type="checkbox"/> စက်ဝန်း(၁) <input type="checkbox"/> စက်ဝန်း(၂) <input type="checkbox"/> စက်ဝန်း(၃) <input checked="" type="checkbox"/> စက်ဝန်း (၄)		
ပြင်ဆင်/တိုင်း	ပဏ္ဍိတ	မြို့နယ်	ကျေးရွာအုပ်စု
		ကျွန်း	ကျေးရွာ
			ရွာအမည် (စာ)

စီမံကိန်းစက်ဝန်းအမျိုးအမား	၀၄.၉		အစည်းအဝေးတွင်တက်ရောက်သူအရေအတွက်					
	စက်ဝန်းအမှတ်	ပြင်ဆင်ရေးအမှတ်	စက်ဝန်းအရေအတွက်	အချိန်အရေအတွက်	အိမ်ထောင်အရေအတွက်	လူဦးရေအရေအတွက်နှင့် လူဦးရေအစည်း	အိမ်ထောင်စုအရေအတွက်	အိမ်ထောင်စု %
၀၁ ကျေးရွာစီမံကိန်း စီမံကိန်းအစည်းအဝေး	၇၆.၀.၁၇	၇၆.၀.၁၇	၄၄	၃၀	၇၄	၁၆၀	၇၄	၇၄
၂။ ကျေးရွာစီမံကိန်းစီမံကိန်းအစည်းအဝေး	၇၇.၀.၁၇	၇၇.၀.၁၇	၄၀	၃၀	၇၀	၁၆၀	၇၀	၇၀
၃။ ကျေးရွာအုပ်စု လုပ်ငန်းဆောင်ရွက်မှုအစည်းအဝေး								
၄။ မြို့နယ်အစည်းစီမံကိန်းအစည်းအဝေးကော်မတီ၏ စီမံကိန်း			၆၀	၆၀	၆၀	၆၀		



၁၀။ ပထမနှစ်စက်ဝန်း ပုံစံ ၈-၃။ ကျေးရွာဖွံ့ဖြိုးရေး ဦးစားပေးအစီအစဉ်

ပုံစံ - ၈ - ၃ ကျေးရွာဖွံ့ဖြိုးရေး ဦးစားပေးအစီအစဉ် (Form PC 3)

လမ်းညွှန်ချက် အဆင့်(၃) ကျေးရွာဖွံ့ဖြိုးရေးအစီအစဉ်အစဉ်အစား ဦးစားပေးအစီအစဉ် ကျေးရွာစီမံကိန်း အထောက်အကူပြု
ကော်မတီသည် လူထုစည်းရုံးရေးများအကူအညီဖြင့် ဤပုံစံကိုပြည့်စုံအောင် ဖြည့်သွင်းရမည်။

လူထုစည်းရုံးရေးများ/ဝန်ထမ်း အမည် ဒေါ်တင်နီနီ ရွှေလှ
နေ့စွဲ 7. 2. 2017 ကော်ဝန်းအား အမှတ်ဖြစ်ပါ (✓) ကော်ဝန်း(၁) ကော်ဝန်း(၂) ကော်ဝန်း(၃) ကော်ဝန်း(၄)

ပြည်နယ်/တိုင်း မန္တလေး၊ ကျေးရွာ ဖြန့်နယ် ကျေးရွာအုပ်စု အယ်အေအေ၊ ကျေးရွာ ပဲခူးကော)
က၊ အခက်အခဲအတားအဆီးများအားဆွေးနွေးခြင်း - ယခုလက်ရှိအခြေအနေတွင် ဤကျေးရွာဖွံ့ဖြိုးတိုးတက်ရေးအတွက်
အဓိက အခက်အခဲအတားအဆီးများသည် မည်သည်များဖြစ်ပါသနည်း။ (အမျိုးသား/သမီး အနည်းဆုံးအခက်အခဲ ၅
ခုစီဖော်ပြပါ)

အမျိုးသား အဖွဲ့မှ တင်ပြသော အခက်အခဲအတားအဆီးများ		အမျိုးသမီး အဖွဲ့မှ တင်ပြသော အခက်အခဲအတားအဆီးများ	
၁	သေဆုံးပါးပျက် ဗျာဒိတ်များ	၁	အခက်အခဲများ
၂	လူမှုစနစ် မှားယွင်းမှုများ	၂	ကျေးရွာအုပ်စု အခြေအနေ
၃	ကျေးရွာအုပ်စု အခြေအနေ	၃	ကျေးရွာအုပ်စု အခြေအနေ
၄	ကျေးရွာအုပ်စု အခြေအနေ	၄	ကျေးရွာအုပ်စု အခြေအနေ
၅		၅	ကျေးရွာအုပ်စု အခြေအနေ
၆		၆	ကျေးရွာအုပ်စု အခြေအနေ
၇		၇	ကျေးရွာအုပ်စု အခြေအနေ

ခ၊ မျှော်မှန်းခြင်း - နောင်လာမည့် (၅) နှစ် အတွင်း ကျေးရွာဖွံ့ဖြိုးရေး မျှော်မှန်းလျာထားချက်များအား တင်ပြပါ။

အမျိုးသားအဖွဲ့မှ တင်ပြသော မျှော်မှန်းချက်များ		အမျိုးသမီးအဖွဲ့မှ တင်ပြသော မျှော်မှန်းချက်များ	
၁	ကျေးရွာအုပ်စု အခြေအနေ	၁	ကျေးရွာအုပ်စု အခြေအနေ
၂	ကျေးရွာအုပ်စု အခြေအနေ	၂	ကျေးရွာအုပ်စု အခြေအနေ
၃	ကျေးရွာအုပ်စု အခြေအနေ	၃	ကျေးရွာအုပ်စု အခြေအနေ
၄	ကျေးရွာအုပ်စု အခြေအနေ	၄	ကျေးရွာအုပ်စု အခြေအနေ
၅		၅	ကျေးရွာအုပ်စု အခြေအနေ
၆		၆	ကျေးရွာအုပ်စု အခြေအနေ
၇		၇	ကျေးရွာအုပ်စု အခြေအနေ



က: လူထုစီမံကိန်း၏ လာမည့် (၄) နှစ်အတွက် အကျုံးဝင်သော ဦးစားပေး ဖွံ့ဖြိုးတိုးတက်မှု လုပ်ငန်း အစီအစဉ်များအားဖော်ပြပါ။

အဆင့်	ကျေးရွာအတွက် ဦးစားပေး ဖွံ့ဖြိုးတိုးတက်မှု လုပ်ငန်းစဉ်များ	အဆိုပြုသူ (အမျိုးသားများ/ အမျိုးသမီးများ/အမျိုးသား+ အမျိုးသမီး)	ခန့်မှန်းကုန်ကျ စရိတ်	အကျိုးခံစားခွင့်ရှိသူ ခန့်မှန်းခြေ အရေအတွက်
၀	ကျေးရွာ၊ မုလင်္ဂတံ၊ ခုဇွဲ၊ ဖြူ၊ ဝဇွဲ-ဗွဲ၊	ကျေးရွာသား + ကျေးရွာသမီး	8200000	578
၂	ခေ့ယုန်တောင်အင်္ဂါ	ကျေးရွာသား + ကျေးရွာသမီး	7000000	578
၃	ပျံ၊ ကျွဲ၊ ဝါ၊ တာ၊ တာဗွဲအောက်	ကျေးရွာသား + ကျေးရွာသမီး	8000000	578
၄	တောင်ဆွဲ ဝဇွဲ-ဗွဲ၊ ခေ့ယုန်	ကျေးရွာသား + ကျေးရွာသမီး	9000000	578
၅	ခေ့၊ ခေ့ဆွဲ၊ တာဗွဲ၊ တေအင်္ဂါ	ကျေးရွာသား + ကျေးရွာသမီး	5000000	578
၆				
၇				

သ: လူထုစီမံကိန်း၏ လာမည့် (၄) နှစ်အတွက် အကျုံးမဝင်သော ဦးစားပေး ဖွံ့ဖြိုးတိုးတက်မှု လုပ်ငန်း အစီအစဉ်များအားဖော်ပြပါ။

အဆင့်	ကျေးရွာအတွက် ဦးစားပေး ဖွံ့ဖြိုး တိုးတက်မှု လုပ်ငန်းစဉ်များ	အဆိုပြုသူ (အမျိုးသားများ/ အမျိုးသမီးများ/အမျိုးသား+ အမျိုးသမီး)	အခန်းကဏ္ဍ
၀	ကျွဲ၊ ဝါ၊ တာ၊ တာဗွဲအောက်	ကျေးရွာသား + ကျေးရွာသမီး	ကျေးရွာ
၂			
၃			
၄			
၅			
၆			

ခေါင်းစောင်: ကျေးရွာစီမံကိန်းအထောက်အကူပြုကော်မီတီမှ အတည်ပြုသည်။

အမည် ဦးတင်အောင် လက်မှတ် ရက်စွဲ 7.2.2017



ဒုတိယနှစ်စက်ဝန်း

ပုံစံ - ၀ - ၃ ကျေးရွာခွဲ၊ ငြိမ်းရေး ဦးစားပေးအစီအစဉ် (Form PC 3)

ပယ်ချွန်မှုကိ် အဆင့်(၃) ကျေးရွာမှော်မှန်းချက်အစည်းအဝေး ငြိမ်းရေးသောအခါ ကျေးရွာစီမံကိန်း အထောက်အကူပြု
 ကော်မတီသည် လူထုစည်းရုံးရေးမှူးအကူအညီဖြင့် ဤပုံစံကိုပြည့်စုံအောင် ပြည့်သွင်းရမည်။

လူထုစည်းရုံးရေးမှူး/ဝန်ထမ်း အမည် ဦးဂျော်
 နေ့စွဲ ၂၉ - ၁၁ - ၂၀၁၇ - စက်ဝန်းအား အမှတ်ဖြစ်ပါ (V) စက်ဝန်း(၁)
 ဖက်ဝန်း(၂) စက်ဝန်း(၃) စက်ဝန်း(၄)

ပြည်နယ်/တိုင်း မန္တလေး : ဆွန်ကွယ် မြို့နယ် ကျေးရွာအုပ်စု စတီယက်ဂျီ ကျေးရွာ ခဲကျဲ(၈)
 က၊ အခက်အခဲအတားအဆီးများအားဖော်ပြခြင်း - ယခုလက်ရှိအခြေအနေတွင် ဤကျေးရွာခွဲ၊ ငြိမ်းရေးတက်ရောက်
 အမိတာ အခက်အခဲအတားအဆီးများသည် မည်သည်များဖြစ်ပါသနည်း။ (အမျိုးသား/သမီး အနည်းဆုံးအခက်အခဲ ၅
 ခုစီဖော်ပြပါ)

အမျိုးသား အဖွဲ့မှ တင်ပြသောအခက်အခဲအတားအဆီးများ		အမျိုးသမီး အဖွဲ့မှတင်ပြသောအခက်အခဲအတားအဆီးများ	
၁	လွယ်ခဲဖိ၊ ဖျက်ရှိုက်ကောင်းများ ဥပမာခါစာလွယ်	၁	လွယ်ခဲဖိ၊ ဖျက်ရှိုက်ကောင်းများ ဥပမာခါစာလွယ်
၂	၇၂၂၂၂	၂	၇၂၂၂၂
၃	ထောက်ဆုံး၊ ကျတုစ၊ နည်းပါးစွ် ကျတုစ	၃	ထောက်ဆုံး၊ ကျတုစ၊ နည်းပါးစွ် ကျတုစ
၄	၅၅၅၅	၄	၅၅၅၅
၅	၆၆၆၆	၅	၆၆၆၆
၆		၆	
၇		၇	

၀၊ မှော်မှန်းခြင်း - နောင်လာမည့် (၅)နှစ် အတွင်း ကျေးရွာခွဲ၊ ငြိမ်းရေး မှော်မှန်းလျာထားချက်များအား တင်ပြပါ။

အမျိုးသားအဖွဲ့မှ တင်ပြသောမှော်မှန်းချက်များ		အမျိုးသမီးအဖွဲ့မှ တင်ပြသောမှော်မှန်းချက်များ	
၁	လွယ်ခဲဖိ၊ ၇၅၅၅ ကလေးများ ပညာရေး	၁	လွယ်ခဲဖိ၊ ၇၅၅၅ ကလေးများ ပညာရေး ပိုမို
၂	ပိုမိုကောင်း ဖွံ့ဖြိုးရေး	၂	ကောင်း ဖွံ့ဖြိုးရေး
၃	ထောက်ဆုံး၊ ကျတုစ၊ ၇၅၅၅ ပိုမိုလွယ်ကူစွာ	၃	ထောက်ဆုံး၊ ကျတုစ၊ ၇၅၅၅ ပိုမိုလွယ်ကူစွာ
၄	အသုံးပြုရေး	၄	အသုံးပြုရေး
၅	အေး၊ ဝေး၊ ချိး၊ ၇၅၅၅ ပညာရေး၊ ကျန်းမာရေး	၅	အေး၊ ဝေး၊ ချိး၊ ၇၅၅၅ ပညာရေး၊ ကျန်းမာရေး
၆	ဖာရေး၊ အခက်အခဲအတားအဆီး	၆	ဖာရေး၊ အခက်အခဲအတားအဆီး
၇		၇	



၈။ လှထုစီမံကိန်း၏ လာမည့် (၄) နှစ်အတွက် အကျုံးမဝင်သော ဦးစားပေး ဖွံ့ဖြိုးတိုးတက်မှု လုပ်ငန်း အစီအစဉ်များအားဖော်ပြပါ။

အဆင့်	ကျေးရွာအတွက် ဦးစားပေး ဖွံ့ဖြိုးတိုးတက်မှု လုပ်ငန်းစဉ်များ	အဆိုပြုသူ (အမျိုးသားများ/ အမျိုးသမီးများ/အမျိုးသား+ အမျိုးသမီး)	ခန့်မှန်းကုန်ကျ စရိတ်	အကျိုးခံစားခွင့်ရှိသူ ခန့်မှန်းခြေ အရေအတွက်
၁	ကျွန်ုပ်တို့၏ ငါးဖမ်းရေး	အမျိုးသား + အမျိုးသမီး	၆၈၈၂၀၀၀/-	၅၉၃/-
၂	ကျွန်ုပ်တို့၏ ကျွန်း	"		၅၉၃/-
၃	အေးအေးအေး	"		၅၉၃/-
၄				
၅				
၆				
၇				

၉။ လှထုစီမံကိန်း၏ လာမည့် (၄) နှစ်အတွက် အကျုံးမဝင်သော ဦးစားပေး ဖွံ့ဖြိုးတိုးတက်မှု လုပ်ငန်း အစီအစဉ်များအားဖော်ပြပါ။

အဆင့်	ကျေးရွာအတွက် ဦးစားပေး ဖွံ့ဖြိုးတိုးတက်မှု လုပ်ငန်းစဉ်များ	အဆိုပြုသူ (အမျိုးသားများ/ အမျိုးသမီးများ/အမျိုးသား+ အမျိုးသမီး)	အခန်းကဏ္ဍ
၁			
၂			
၃			
၄			
၅			
၆			

ခေါင်းဆောင်၊ ကျေးရွာစီမံကိန်းအထောက်အကူပြုကော်မတီမှ အတည်ပြုသည်။

အမည် ဦးအောင်ကျော်စွာ လက်မှတ် [Signature] ၁၄.၅.၂၀.၂၁.၂၀၁၇



တတိယနှစ်စက်ဝန်း

ပုံစံ - ၈-၃ ကျေးရွာဖွံ့ဖြိုးရေး ဦးစားပေးအစီအစဉ် (Form PC 3)

လယ်ထွက်စွက် အဆင့်(၃)ကျေးရွာဖွံ့ဖြိုးရေးအစီအစဉ်အောက်တွင် ပြုပြင်ဆင်နွှဲရေးအား ဖြည့်သွင်းရမည်။ ကော်မတီသည် လူထုစည်းရုံးရေးမှူးအကူအညီဖြင့် ဤပုံစံကိုဖြည့်စုံအောင် ဖြည့်သွင်းရမည်။			
လူထုစည်းရုံးရေးမှူး/ဝန်ထမ်း အမည် - <u>ဒေါ်ခင်မာရီ</u>			
ခုနှစ် - ၈.၃.၂၀၁၇		စက်ဝန်းအား အမှတ်ဖြည့်ပါ (✓) <input type="checkbox"/> စက်ဝန်း(၁) <input type="checkbox"/> စက်ဝန်း(၂) <input type="checkbox"/> စက်ဝန်း(၃) <input type="checkbox"/> စက်ဝန်း(၄)	
ပြည်နယ်/တိုင်း	ဧရာဝတီ	ကျေးရွာအုပ်စု/အထက်ကျေးရွာ	ကျေးရွာ - ပဲခူးလွင်

က။ အစက်အစဲအတားအဆီးများအားဆွေးနွေးခြင်း - ယခုလက်ရှိအခြေအနေအထားတွင် ဤကျေးရွာဖွံ့ဖြိုးရေးတက်ရောက်မှုအတွက် အဓိကအခက်အခဲအတားအဆီးများသည် မည်သည့်များဖြစ်ပါသနည်း။ (အမျိုးသား/သမီး အနည်းဆုံးအစက်အစဲ ၅ ခုစီဖော်ပြပါ)

အုပ်စုဖွဲ့စည်းမှုများမှ တင်ပြသော အခက်အခဲအတားအဆီးများ	
ကလွတ်ကလွဲ နှင့် နားလင်းမှု မရှိပါ။	<input type="checkbox"/> ကျား <input type="checkbox"/> သမားကျား + မ
မြို့ရပ်ရွာတွင် ဆက်လက် ဈေးဝယ်ခြင်းနှင့် ဥစ္စာလက်ရောက်မှု မရှိခြင်း	<input type="checkbox"/> ကျား <input type="checkbox"/> သမားကျား + မ
ကလေးငယ်များ ကျန်းမာရေးနှင့် လူမှုရေးဆိုင်ရာ ဆက်ဆံခြင်း	<input type="checkbox"/> ကျား <input type="checkbox"/> သမားကျား + မ
မြို့ရပ်ရွာတွင် ဆက်လက် ဈေးဝယ်ခြင်းနှင့် ဥစ္စာလက်ရောက်မှု မရှိခြင်း	<input type="checkbox"/> ကျား <input type="checkbox"/> သမားကျား + မ
အောက်ပိုင်း ရေရှားပါး နေရာလက် ရှားခြင်း	<input type="checkbox"/> ကျား <input type="checkbox"/> သမားကျား + မ
ကလေးငယ်များ ကျန်းမာရေးနှင့် လူမှုရေးဆိုင်ရာ ဆက်ဆံခြင်း	<input type="checkbox"/> ကျား <input type="checkbox"/> သမားကျား + မ
လယ်ထွက်စွက်စွဲဖြင့် ကျွန်ုပ်တို့၏ လက်ခံခြင်း	<input type="checkbox"/> ကျား <input type="checkbox"/> သမားကျား + မ
ကလေးငယ်များ စားသောက်ဆောင်ရွက်ခြင်း	<input type="checkbox"/> ကျား <input type="checkbox"/> သမားကျား + မ
	<input type="checkbox"/> ကျား <input type="checkbox"/> သမားကျား + မ
	<input type="checkbox"/> ကျား <input type="checkbox"/> သမားကျား + မ



၈။ မျက်မှန်ခြင်း- နောင်လာမည့် (၅)နှစ် အတွင်း ကျေးဇူးခံ့ ခြံရေး မျက်မှန်လျာထားရက်များအား တင်ပြပါ။

ထုပ်စုံ့, ဆွေးနွေးမှုများမှ တင်ပြသော အစက်အပဲအတားအဆီးများ	
ကဆက်ရွေးဝမ်းလျှင်း များ၊ လှင်လိုင်ကြီး၊ ကျေးဇူး သား၊ များ၊ ဝင်၆၆ဝေ၊ တက်၇၅၅ ၇၆	<input type="checkbox"/> ကျား၊ <input type="checkbox"/> သူ၊ <input type="checkbox"/> ကျား + မ
ရသိစွေး၊ ဣဗျားထက်လစ်၊ များ၊ တွင်သွားလာဖွဲ့၊ ကဆင် ၆၆၆၆၇၆	<input type="checkbox"/> ကျား၊ <input type="checkbox"/> သူ၊ <input type="checkbox"/> ကျား + မ
ကရေ၊ ဝေါလျှမ်း၊ စာရေ၊ ကဆက်ကဲမ္ပျား၊ ကတွက် သွား၊ လာဖွဲ့ - ကလွယ်တကူ ၇၅၅ ၇၆	<input type="checkbox"/> ကျား၊ <input type="checkbox"/> သူ၊ <input type="checkbox"/> ကျား + မ
ဣတွင်လစ်၊ များ၊ ရသိစွေး၊ သွားလာရေ၊ မိုဇ် ကဆင် ၆၆၇၆	<input type="checkbox"/> ကျား၊ <input type="checkbox"/> သူ၊ <input type="checkbox"/> ကျား + မ
သောက်ရေလုံလောက် ခွာထေးပေါင်းရန်	<input type="checkbox"/> ကျား၊ <input type="checkbox"/> သူ၊ <input type="checkbox"/> ကျား + မ
ကရေ၊ ဝေါလျှမ်း၊ စာရေ၊ ကဆက်ကဲမ္ပျား၊ ကတွက် လျှမ်း၊ စာရေ၊ စောင်၊ ရှောင်ဖွဲ့၊ ကလွယ်တကူ ၇၅၅ ၇၆	<input type="checkbox"/> ကျား၊ <input type="checkbox"/> သူ၊ <input type="checkbox"/> ကျား + မ
စိုက်ပျိုးရေး၊ လှင်လိုင်၊ များ၊ ကတွက် တက်ကိရိယာ ထောက်ပံ့၊ ချား၊ များ၊ လက်ခံ၇၅၅၇၆	<input type="checkbox"/> ကျား၊ <input type="checkbox"/> သူ၊ <input type="checkbox"/> ကျား + မ
ကျွမ်းသား၊ သူ့များ၊ ကတွက် စာထေးလျှင်း၊ အောင်လုံ ကောက်ခွာဖြင့် သုဘာထေးကြား၊ ချိုင်းရန်	<input type="checkbox"/> ကျား၊ <input type="checkbox"/> သူ၊ <input type="checkbox"/> ကျား + မ
	<input type="checkbox"/> ကျား၊ <input type="checkbox"/> သူ၊ <input type="checkbox"/> ကျား + မ
	<input type="checkbox"/> ကျား၊ <input type="checkbox"/> သူ၊ <input type="checkbox"/> ကျား + မ



၈။ လူထုဝင်ရောက်မှု အကျဉ်းချုပ် (၄) နှစ်အတွက် အကျုံးမဝင်သော ဦးစားပေး ဖွံ့ဖြိုးတိုးတက်မှု လုပ်ငန်း အစီအစဉ်များအားဖော်ပြပါ။

ဦးစားပေးအဆင့်	ကျေးရွာအတွက် ဦးစားပေး ဖွံ့ဖြိုးတိုးတက်မှု လုပ်ငန်းစဉ်များ	အဆိုပြုသူ (အမျိုးသားများ/ အမျိုးသမီးများ/ အမျိုးသား + အမျိုးသမီး)	အခန်းကဏ္ဍ	ဦးစားပေး အဆင့် သတ်မှတ်ချက်	ရန်ပုံငွေ ကုန်ကျစရိတ်	အကျိုးခံစားခွင့်ရှိသူ နှင့် မိမိတို့အဖွဲ့အစည်း		
						ကျား	မ	စုစုပေါင်း
၁	ရေပေးစနစ် (Water Tank, ရေတူး)	ကဗျား၊ သား + ကဗျား၊ သမီး	ရေပေးစနစ်	၁	၇၆၄၀၀၀/-	၈၀၇	၈၁၄	၆၂၈
၂	ရွာတွင်းရေ ဖြည့်စွက်ရေး လုပ်ငန်း	ကဗျား၊ သား + ကဗျား၊ သမီး	ရေပေးစနစ်	၃	၁၁၀၀၀၀/-	၃၀၇	၈၁၄	၆၂၈
၃	အားလုံးလျှော့စားရေး ဖွံ့ဖြိုးရေး (C.K.R)	ကဗျား၊ သား + ကဗျား၊ သမီး	လူမှုရေး	၅	၁၀၀၀၀၀/-	၃၀၇	၈၁၄	၆၂၈
၄	အားလုံးလျှော့စားရေး ဖွံ့ဖြိုးရေး	ကဗျား၊ သား + ကဗျား၊ သမီး	လူမှုရေး	၄	၁၁၀၀၀၀/-	၈၀၇	၈၁၄	၆၂၈
၅	ရွာတွင်းရေ ဖြည့်စွက်ရေး	ကဗျား၊ သား	ရေပေးစနစ်	၅	၁၀၀၀၀၀/-	၈၀၇	၈၁၄	၆၂၈

၉။ လူထုဝင်ရောက်မှု အကျဉ်းချုပ် (၄) နှစ်အတွက် အကျုံးမဝင်သော ဦးစားပေး ဖွံ့ဖြိုးတိုးတက်မှု လုပ်ငန်း အစီအစဉ်များအားဖော်ပြပါ။

အဆင့်	ကျေးရွာအတွက် ဦးစားပေး ဖွံ့ဖြိုးတိုးတက်မှု လုပ်ငန်းစဉ်များ	အဆိုပြုသူ (အမျိုးသားများ/ အမျိုးသမီးများ/ အမျိုးသား + အမျိုးသမီး)	အခန်းကဏ္ဍ
၁	လျှော့စားရေး	ကဗျား၊ သား + ကဗျား၊ သမီး	လူမှုရေး
၂	လူထုဝင်ရောက်မှု	ကဗျား၊ သမီး	ပညာရေး
၃	အားလုံးလျှော့စားရေး	ကဗျား၊ သမီး	အားလုံးလျှော့စားရေး
၄	လူထုဝင်ရောက်မှု	ကဗျား၊ သား	အားလုံးလျှော့စားရေး
၅			

ခေါင်းဆောင်၊ ကျေးရွာဝင်ရောက်မှုအဖွဲ့အစည်းအဖွဲ့ဝင်အဖွဲ့ဝင်တို့မှ အတည်ပြုသည်။

အဆင့် ဦးစီးဆောင်ရွက်ခြင်း လက်မှတ် *[Signature]* ၀၄.၈ ၈.၂.၁၇



စတုတ္ထနှစ်စက်ဝန်း

ပုံစံ - ၀-၃ ကျေးရွာခွဲဖြိုရေး ဦးစားပေးအစီအစဉ် (Form PC 3)

လက်ညှိုးခွက် အဆင့်(၃)ကျေးရွာမှိုက်ဖုန်းခွက်အစဉ်အစားပြုဆုံးသောအခါ ကျေးရွာစီမံကိန်း အထောက်အကူပြု ကော်မတီသည် လူထုစည်းရုံးရေးမှူးအကူအညီနှင့် ဤပုံစံဖြည့်စွဲအောင် ပြည်သွင်းရမည်။			
လူထုစည်းရုံးရေးမှူး/ဝန်ထမ်း အမည် ဦးအိအိ၊ ဦးခိုင်မောင်			
နေ့စွဲ ၉.၆.၂၀.၂၀	<input checked="" type="checkbox"/> က်ဝန်းအား အမှတ်ဖြစ်ပါ (✓) <input type="checkbox"/> က်ဝန်း(၁) <input type="checkbox"/> က်ဝန်း(၂) <input type="checkbox"/> က်ဝန်း(၃) <input type="checkbox"/> က်ဝန်း(၄)		
ပြည်နယ်/တိုင်း မန္တလေး	မြို့နယ် ပုသိမ်	ကျေးရွာအုပ်စု ပေါ်ပင်ကုန်း	ကျေးရွာ ပဲကုန်း (ကောင်)

က။ အစီအစဉ်အတိုင်းအစီအစဉ်များအားဆွေးနွေးခြင်း - ယခု လက်ရှိအခြေအနေတွင်ကျေးရွာခွဲဖြိုရေးတိုးတက်ရေးအတွက် အဓိကအစီအစဉ်အတိုင်းအစီအစဉ်များသည် မည်သည့်အရာကို ချိတ်ဆက်ထားသနည်း။ (အမျိုးသား/သမီး အမည်ဆုံအစီအစဉ် ၅ ခုစီဖော်ပြပါ)

အုပ်စုစွဲဆွေးနွေးမှုများမှ ငါ့ပြဿနာအစီအစဉ်အတိုင်းအစီအစဉ်များ	
ရွာတွင်းလမ်းများ မကျောင်းတာကြောင့် မြို့တွင်း ကလေးများအတွက် အခက်အခဲဖြစ်	<input type="checkbox"/> ကျား <input type="checkbox"/> မ <input checked="" type="checkbox"/> ကျား+ မ
ကျေးရွာအုပ်စုတွင် မရှိသော ကျေးရွာအုပ်စုများ မပြည့်စုံပါခြင်း	<input type="checkbox"/> ကျား <input type="checkbox"/> မ <input checked="" type="checkbox"/> ကျား+ မ
အစီအစဉ်များ ကိုယ်စားပြုသူများ မရှိပါ။ မရှိပါက ကျေးရွာ ဖွဲ့စည်း ပြုပြင်ဆင်ခြင်ခြင်း	<input type="checkbox"/> ကျား <input type="checkbox"/> မ <input checked="" type="checkbox"/> ကျား+ မ
အစီအစဉ်များကြောင့် ရွာအတွင်း အစားအသောက်များ မရှိပါ။ အစားအသောက်များ ရရှိရန် အခက်အခဲဖြစ်	<input type="checkbox"/> ကျား <input type="checkbox"/> မ <input checked="" type="checkbox"/> ကျား+ မ
မိတ်ဆက်ရေး သုံးစက်ယန္တရားများ မရှိပါ။ သုံးစက်ယန္တရားများ မရှိပါ။ မရှိပါက အစီအစဉ်များ ပြုပြင်ဆင်ခြင်ခြင်း	<input type="checkbox"/> ကျား <input type="checkbox"/> မ <input checked="" type="checkbox"/> ကျား+ မ
	<input type="checkbox"/> ကျား <input type="checkbox"/> မ <input type="checkbox"/> ကျား+ မ
	<input type="checkbox"/> ကျား <input type="checkbox"/> မ <input type="checkbox"/> ကျား+ မ
	<input type="checkbox"/> ကျား <input type="checkbox"/> မ <input type="checkbox"/> ကျား+ မ
	<input type="checkbox"/> ကျား <input type="checkbox"/> မ <input type="checkbox"/> ကျား+ မ
	<input type="checkbox"/> ကျား <input type="checkbox"/> မ <input type="checkbox"/> ကျား+ မ





၁၈ မျှော်မှန်းခြင်း- နောင်လာမည့် (၅)နှစ် အတွင်း ကျေ ရွာဖွံ့ဖြိုးရေး မျှော်မှန်းလျာထားချက်၊ များအား တင်ပြပါ။

အုပ်စုဖွဲ့စည်းရေးမှူးများမှ ဘဏ်ပြင်သာအက်အဲအတားအဆီးများ	
စွယ်စုံလမ်း၊ များလောင်း ကာဖြိုး မျိုဟွေ့ကော	<input type="checkbox"/> ကျား <input checked="" type="checkbox"/> မ <input type="checkbox"/> ကျား+ မ
အားလောရသွယ်ကူစေချင်	
တက်ရောက်တိုက်ရိုက်လမ်းဖြိုး ကျေးရွာလူထုအဖွဲ့အစည်း	<input type="checkbox"/> ကျား <input checked="" type="checkbox"/> မ <input type="checkbox"/> ကျား+ မ
လမ်းဖြိုးလွင်အဖွဲ့အစည်းဖြင့် ဗဟုအာပူပူရလောကျော်	
မြစ်ဝင်းရွာကျေးရွာလူထုအဖွဲ့အစည်းဖြိုးကျေး	<input type="checkbox"/> ကျား <input checked="" type="checkbox"/> မ <input type="checkbox"/> ကျား+ မ
ရွာ ရန်ပုံငွေ ထူထောင်ပြိုင်ရန်	
အဆက်ရွာ ဝမ်းကျောင်း အဆင့်များ ရရှိပြီ	<input type="checkbox"/> ကျား <input checked="" type="checkbox"/> မ <input type="checkbox"/> ကျား+ မ
ဟလုပာစလုံခြုံရေးနှင့် အလမ်း များ ရရှိချင်	
စိုက်ပျိုးရေးသုံး အက်ယွတ္တယား များ ရရှိပြီ	<input type="checkbox"/> ကျား <input checked="" type="checkbox"/> မ <input type="checkbox"/> ကျား+ မ
စိုက်ပျိုးရိပ်ဘိမ့်ချိန် မြှင့်တင်ရေး	
	<input type="checkbox"/> ကျား <input checked="" type="checkbox"/> မ <input type="checkbox"/> ကျား+ မ
	<input type="checkbox"/> ကျား <input checked="" type="checkbox"/> မ <input type="checkbox"/> ကျား+ မ
	<input type="checkbox"/> ကျား <input checked="" type="checkbox"/> မ <input type="checkbox"/> ကျား+ မ
	<input type="checkbox"/> ကျား <input checked="" type="checkbox"/> မ <input type="checkbox"/> ကျား+ မ
	<input type="checkbox"/> ကျား <input checked="" type="checkbox"/> မ <input type="checkbox"/> ကျား+ မ
	<input type="checkbox"/> ကျား <input checked="" type="checkbox"/> မ <input type="checkbox"/> ကျား+ မ



၈။ လူတုစီမံကိန်း၏ လာမည့် (၄)နှစ်အတွက် အကျုံးဝင်သော ဦးစားပေး ဖွံ့ဖြိုးတိုးတက်မှု လုပ်ငန်း အစီအစဉ်များအားဖော်ပြပါ။

ဦးစားပေးအဆင့်	ကျေးရွာအတွက် ဦးစားပေး ဖွံ့ဖြိုးတိုးတက်မှု လုပ်ငန်းစဉ်များ	အဆိုပြုသူ (အမျိုးသားများ/ အမျိုးသမီးများ/ အမျိုးသား+ အမျိုးသမီး)	အခန်းကဏ္ဍ	ဦးစားပေးအဆင့်သတ်မှတ်ချက်	ခန့်မှန်းကုန်ကျစရိတ်	အကျိုးပံ့ပိုးခွင့်ရှိသူ နှင့် မှန်းခြေအရေအတွက်		
						ကျား	မ	ပေါင်း
၁	လူတုစီမံကိန်းအတွက် နေရာချထားရေး	ကျေးရွာ + ကျေးရွာ	အခြေခံအဆောက်အအုံ	၁	၂၀၀,၀၀၀,၀၀၀	၂၅၀	၂၅၀	၅၀၀
၂	ကျေးရွာတိုးတက်ရေး	ကျေးရွာ + ကျေးရွာ	"	၂	၂၀၀,၀၀၀,၀၀၀	၂၅၀	၂၅၀	၅၀၀
၃								
၄								
၅								

၉။ လူတုစီမံကိန်း၏ လာမည့် (၄) နှစ်အတွက် အကျုံးဝင်သော ဦးစားပေး ဖွံ့ဖြိုးတိုးတက်မှု လုပ်ငန်း အစီအစဉ်များအားဖော်ပြပါ။

အဆင့်	ကျေးရွာအတွက် ဦးစားပေး ဖွံ့ဖြိုးတိုးတက်မှု လုပ်ငန်းစဉ်များ	အဆိုပြုသူ (အမျိုးသားများ/ အမျိုးသမီးများ/ အမျိုးသား+ အမျိုးသမီး)	အခန်းကဏ္ဍ
၁	ကျေးရွာတိုးတက်ရေး	ကျေးရွာ + ကျေးရွာ	အခြေခံအဆောက်အအုံ
၂	ကျေးရွာတိုးတက်ရေး	"	ရိက္ခာပေးရေး
၃	ကျေးရွာတိုးတက်ရေး	"	ဆေးကုရေး
၄			
၅			

ခေါင်းဆောင်၊ ကျေးရွာစီမံကိန်းအထောက်အကူပြုကော်မရှင်မှ အတည်ပြုသည်။

အမည် ဒိုးတင်မောင် လက်မှတ် [Signature] ၀၄.၉ 26.10.19



၁၂။ အစည်းအဝေး မှတ်တမ်းများ

ကျေးရွာအစည်းအဝေးမှတ်တမ်း

အစည်းအဝေးပြုလုပ်သည့်နေရာ ။ ။ ပဲခူးတိုင်း ဘုန်းကြီးကျောင်း
 ကျေးရွာ ။ ။ ပဲခူး (တ)
 ကျေးရွာအုပ်စု ။ ။ စပါးပိကျင်း
 အဖွဲ့ ။ ။ ဂေ.ဝေ.နီ
 အစည်းအဝေးအမည် ။ ။ ပထမအကြိမ်အစည်းအဝေး

တက်ရောက်သူဦးရေ ကျား (၄၄) မ (၃၀) စုစုပေါင်း (၇၄)

အစည်းအဝေးတွင်ဆွေးနွေးသည့်အကြောင်းအရာ၊

၁။ ကျေးရွာ ကျွမ်းကျင်မှု ဌာနနှင့် ပူးပေါင်းကာ မြေပုံရေးဆွဲခြင်း.....
 ၂။ လူမှုစရိတ်ဆုံးရှုံးမှုနှင့် စီမံကိန်း အကဲခတ်ကာ မြေပုံရေးဆွဲခြင်း.....
 ၃။ သက်တောက်ပျက်ပျက်မှု ဖြစ်ပွားမှုနှင့် စီမံကိန်း စက်ကိုင်ကို ခွင့်ပြုပေးခြင်း.....
 ၄။ များစွာစိုက်ခြင်း (IRA) အစီအစဉ်နှင့် ပတ်သက်သည့် ဆွေးနွေးခြင်း.....
 ၅။ ကျေးရွာ၏ ကောက်ပဲ ပြုသောများကို ထောက်ပံ့ဆောင်ရွက်ခြင်း.....
 ၆။
 ၇။
 ၈။
 ၉။
 ၁၀။



ဆုံးဖြတ်ချက်များ

- ၁။ စော့စော့ ယူဆချက်များပါ သဘောတူညီချက်များ ပြုစု ဆောင်ရွက်ပါ။
 နေ့စဉ် အချိန်များ စာတင်ဖြေဆိုပါသည်။
- ၂။ ၁။ စွဲတွင်ပါ အကျဉ်းချုပ် အခြေခံ (၈+၁)
 ၂။ စာတင်ဖြေဆိုမှု အကျဉ်းချုပ် (၁)
- ၃။ ၃။ စွဲတွင်ပါ အကျဉ်းချုပ် အခြေခံ အကျဉ်းချုပ် အကျဉ်းချုပ် (၈)
 ၄။ စွဲတွင်ပါ အကျဉ်းချုပ် အကျဉ်းချုပ် (၈) (၁)
- ၄။ ၅။ စာတင်ဖြေဆိုမှု အကျဉ်းချုပ် အကျဉ်းချုပ် အကျဉ်းချုပ် (၈)
- ၅။

မှတ်တမ်းတင်သူ 
 အမည် ဦးမြင့်လွင်
 ရာထူး ပညာရေးဦးစီးဌာန
 ရက်စွဲ ၂၀.၁၀.၁၇

အတည်ပြုသူ 
 အမည် ဦး စင်စင်စင်စင်
 ရာထူး ဒါ/ စော့စော့ဌာန
 ရက်စွဲ ၂၀.၁၀.၁၇



ကျေးရွာအစည်းအဝေးမှတ်တမ်း

အစည်းအဝေးပြုလုပ်သည့်နေရာ ။ ။ ပဲခူးကုန်းကြီးကျောင်း
 ကျေးရွာ ။ ။ ပဲခူး (၈)
 ကျေးရွာအုပ်စု ။ ။ ခံပါယ်လွန်း
 အချိန် ။ ။ ၇:၀၀ နာရီ
 အစည်းအဝေးအမည် ။ ။ ဒုတိယကြိမ်အစည်းဝေး

တက်ရောက်သူဦးရေ ကျား (၄၀)၊ မ (၃၀) စုစုပေါင်း (၇၀)

အစည်းအဝေးတွင်ဆွေးနွေးသည့်အကြောင်းအရာ။

- ၁။ အစည်းအဝေးပိုင်း ဆိုင်ရာများကို စွဲလမ်းခြင်း
- ၂။ အကျိုးရှိ ထင်မှားမှုများကို ဆွဲချက်များကို စွဲလမ်းခြင်း
- ၃။ အကျိုးရှိ ထင်မှားမှုများကို စွဲလမ်းခြင်း
- ၄။ အကျိုးရှိ ထင်မှားမှုများကို စွဲလမ်းခြင်း
- ၅။
- ၆။
- ၇။
- ၈။
- ၉။
- ၁၀။



ဆွေးနွေးရက်များ (ပြောသူနှင့်အကြောင်းအရာကိုတွဲမှတ်တမ်းတင်ရန်)

ပထမဦးစွာ လက်ထောက်အမှုဆောင်မှူးများ၊ ပညာရေးဦးစီးဌာနမှူးများနှင့် အခြားအဖွဲ့အစည်းများကို ညွှန်ကြားရန်နှင့် ဆွေးနွေးရန်အတွက် အစည်းအဝေးများ ပြုလုပ်ခဲ့ပါသည်။

အစည်းအဝေးများတွင် အောက်ဖော်ပြပါအတိုင်း ဆွေးနွေးခဲ့ပြီး အချက်အလက်များကို အောက်ဖော်ပြပါအတိုင်း ရေးသားခဲ့ပါသည်။

အစည်းအဝေးများတွင် အောက်ဖော်ပြပါအတိုင်း ဆွေးနွေးခဲ့ပြီး အချက်အလက်များကို အောက်ဖော်ပြပါအတိုင်း ရေးသားခဲ့ပါသည်။

အစည်းအဝေးများတွင် အောက်ဖော်ပြပါအတိုင်း ဆွေးနွေးခဲ့ပြီး အချက်အလက်များကို အောက်ဖော်ပြပါအတိုင်း ရေးသားခဲ့ပါသည်။

အစည်းအဝေးများတွင် အောက်ဖော်ပြပါအတိုင်း ဆွေးနွေးခဲ့ပြီး အချက်အလက်များကို အောက်ဖော်ပြပါအတိုင်း ရေးသားခဲ့ပါသည်။

အစည်းအဝေးများတွင် အောက်ဖော်ပြပါအတိုင်း ဆွေးနွေးခဲ့ပြီး အချက်အလက်များကို အောက်ဖော်ပြပါအတိုင်း ရေးသားခဲ့ပါသည်။

အစည်းအဝေးများတွင် အောက်ဖော်ပြပါအတိုင်း ဆွေးနွေးခဲ့ပြီး အချက်အလက်များကို အောက်ဖော်ပြပါအတိုင်း ရေးသားခဲ့ပါသည်။

အစည်းအဝေးများတွင် အောက်ဖော်ပြပါအတိုင်း ဆွေးနွေးခဲ့ပြီး အချက်အလက်များကို အောက်ဖော်ပြပါအတိုင်း ရေးသားခဲ့ပါသည်။

အစည်းအဝေးများတွင် အောက်ဖော်ပြပါအတိုင်း ဆွေးနွေးခဲ့ပြီး အချက်အလက်များကို အောက်ဖော်ပြပါအတိုင်း ရေးသားခဲ့ပါသည်။

အစည်းအဝေးများတွင် အောက်ဖော်ပြပါအတိုင်း ဆွေးနွေးခဲ့ပြီး အချက်အလက်များကို အောက်ဖော်ပြပါအတိုင်း ရေးသားခဲ့ပါသည်။

- ၁။ ဆေးကုသရေးဌာန ဦးကျော်စွာ၊ ဒေါ်အောင်မြင်
- ၂။ စိတ်ဆက်သွယ်ရေးဌာန ဦးတင်အောင်၊ ဒေါ်စိန်စိန်
- ၃။ ဆေးကုသရေးဌာနကြီးကြပ် ဦးကျော်စွာ၊ ဒေါ်အောင်မြင်၊ ဒေါ်အောင်မြင်
- ၄။ ဝယ်ယူရေးဌာန ဦးစံအောင်၊ ဦးအောင်စိန်၊ ဒေါ်စိန်စိန်
- ၅။ အသုံးပြုရေးဌာန ဦးစံအောင်၊ ဒေါ်အောင်မြင်၊ ဒေါ်အောင်မြင်
- ၆။ ဆေးကုသရေးဌာန ဦးစံအောင်၊ ဒေါ်အောင်မြင်
- ၇။ စီမံခန့်ခွဲရေးဌာန ဦးကျော်စွာ



၁၃။ ကဏ္ဍအလိုက် အခက်အခဲမှတ်တမ်း

ကဏ္ဍအလိုက် ဦးစားပေးလုပ်ငန်းချုပ်စာရင်း စာပိုဒ်ကျွမ်းကျင်မှု - ပဲခူး (တ)

ကဏ္ဍ	ဦးစားပေး အဆင့်	လုပ်ငန်းအမျိုးအစား	အဆိုပြုသူ(အမှန်ခြစ်ရန်)			ခုနှစ်	ထောက်ပံ့မည့်အဖွဲ့အစည်း (သို့) ဌာန	မှတ်ချက်
			ကဏ္ဍ	မ	ကဏ္ဍ+မ			
အခြေခံအဆောက်အအုံကဏ္ဍ (လမ်း/တံတား/ရေရရှိရေး/အရေအရား)	၁	စွယ်စုံပေးပို့မှုကုန်ပစ္စည်း			✓	၂၀၁၉	မူဝါဒတင်ပြ	
	၂	စာရွက်စာတမ်း			✓	၂၀၁၉	-	
	၃							
	၄							
	၅							
လူမှု ဦးစားပေးကဏ္ဍ (ပညာရေး/ ကျန်းမာရေး နှင့် ဆိုင်ရာအဆောက်အအုံများနှင့် အခြားလိုအပ်ချက်များ)	၁							
	၂							
	၃							
	၄							
	၅							
သက်မွေးဝမ်းကျောင်းကဏ္ဍ (စိုက်ပျိုးရေး/ ဖွံ့ဖြိုးရေး နှင့် ဆိုင်ရာ အဆောက်အအုံများ နှင့် အခြား လိုအပ်ချက်များ)	၁	စက်ယူပေးပို့မှု			✓	၂၀၁၉	-	
	၂	လမ်းသားပေးပို့မှု			✓	၂၀၁၉	နံရိုးပြုစုရေး	
	၃	ရေအေး (အိမ်ရာ)			✓	၂၀၁၉	စော့ကောက်ပို့ပေးမှု	
	၄							
	၅							
သဘာဝပတ်ဝန်းကျင် ထိန်းသိမ်းရေး ကဏ္ဍ	၁							
	၂							
	၃							
	၄							
	၅							
အခြားကဏ္ဍ (ဌာနဆိုင်ရာများသို့ လှူဒါန်း နှင့် အကောင်အထည် ဖော်စောက်ပေးနိုင်ခြင်းမရှိ သော လုပ်ငန်းများ)	၁							
	၂							
	၃							
	၄							
	၅							