

ပြည်ထောင်စုသမ္မတ မြန်မာနိုင်ငံတော် အစိုးရ
စိုက်ပျိုးရေး၊ မွေးမြူရေးနှင့် ဆည်မြောင်းဝန်ကြီးဌာန
ကျေးလက်ဒေသဖွံ့ဖြိုးတိုးတက်ရေး ဦးစီးဌာန
ပျော်ဘွယ်မြို့နယ်



လူထုပတ်ဝန်းကျင်ပြုစီမံကိန်း
National Community Driven Development Project
(NCDDP)



ကျေးရွာဖွံ့ဖြိုးရေးအစီအစဉ်
Village Development Plan (VDP)
ပွဲကန် (တ)ကျေးရွာ၊စပါယ်ကုန်းကျေးရွာအုပ်စု

၂၀၁၈ ခုနှစ်

ပျော်ဘွယ်မြို့



မာတိကာ

- ၁။ မြို့နယ်မြေပုံ
- ၂။ ကျေးရွာမြေပုံ(တည်နေရာ)
- ၃။ အုပ်စုတွင်ပါဝင်သောကျေးရွာများစာရင်း
- ၄။ ကျေးရွာအခြေခံအချက်အလက်များ (ကျေးရွာသမိုင်းကြောင်း)
- ၅။ လူထုပူးပေါင်းပါဝင်သော လူမှုဆန်းစစ်ခြင်းနှင့် အကဲဖြတ်ခြင်းလုပ်ငန်းစဉ်(PSA/PRA)အကျဉ်းချုပ်ဇယား
- ၆။ ကျေးရွာဖွံ့ဖြိုးရေးအစီအစဉ်အတွက်အသုံးပြုခဲ့သော PRA tools များနှင့်တစ်ခုချင်းစီအတွက် သုံးသပ် ချက်များ
- ၇။ ကော်မတီဝင်များရွေးချယ်ခြင်းနှင့်ကျေးရွာဖွံ့ဖြိုးရေးအစီအစဉ်ဆောင်ရွက်မှုမှတ်တမ်းခါတ်ပုံများ
- ၈။ ကျေးရွာအချက်အလက် (ပုံစံ-၁)
- ၉။ စီမံကိန်းစက်ဝန်းအချိန်ဇယား (ပုံစံ-၂)
- ၁၀။ ကျေးရွာဖွံ့ဖြိုးရေးဦးစားပေးအစီအစဉ် (ပုံစံ-၃)
- ၁၁။ ကျေးရွာအုပ်စုစီမံကိန်းလုပ်ငန်းခွဲရွေးချယ်ခြင်း (ပုံစံ-၄)
- ၁၂။ အစည်းအဝေးမှတ်တမ်းများ
- ၁၃။ ကဏ္ဍအလိုက်ဦးစားပေးဖွံ့ဖြိုးရေးလုပ်ငန်းစဉ်များ



၁။ ပျော်သွယ်မြို့နယ် မြေပုံ

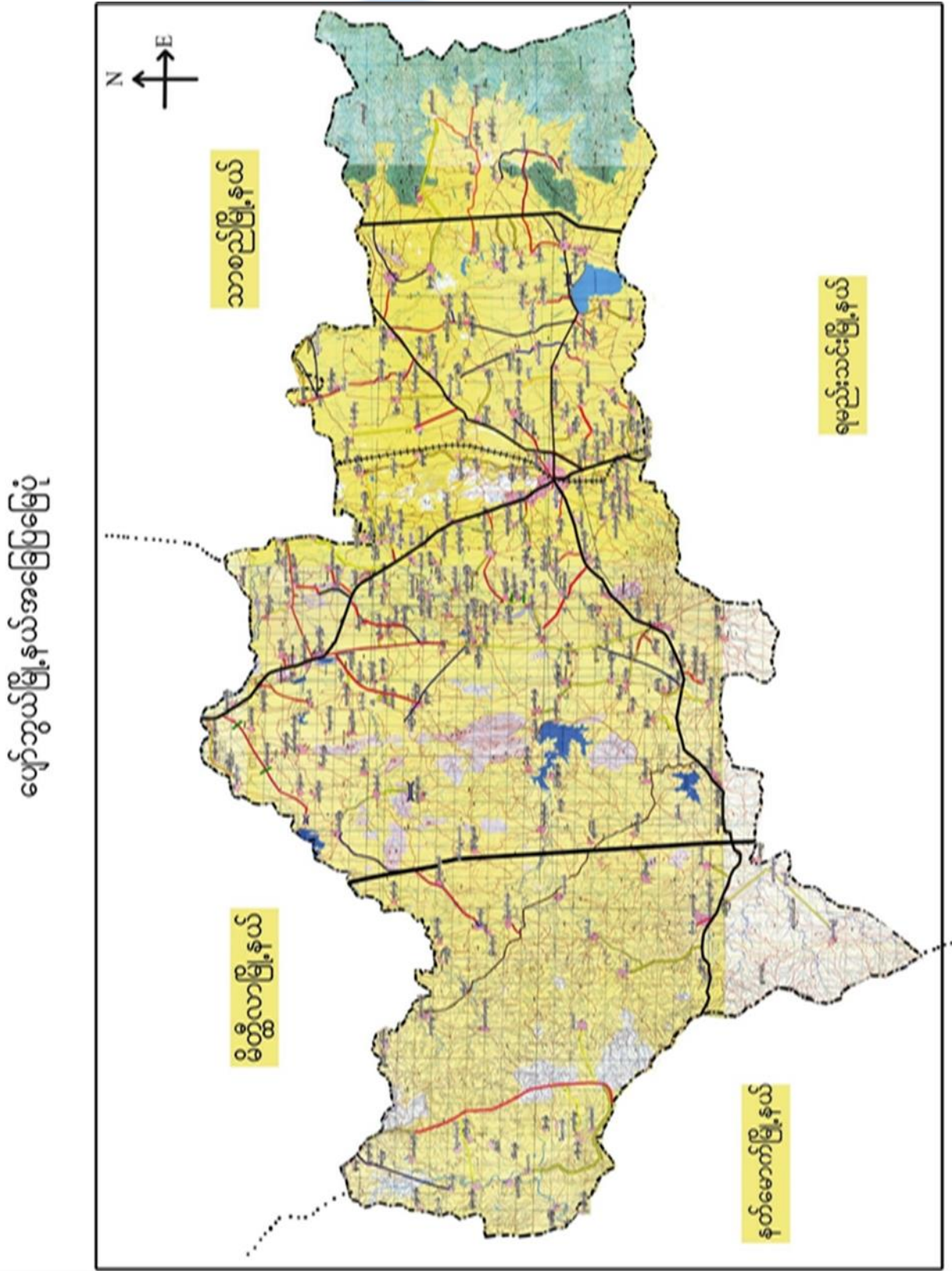



၂။ စံပါယ်ကုန်းကျေးရွာအုပ်စုမြေပုံ

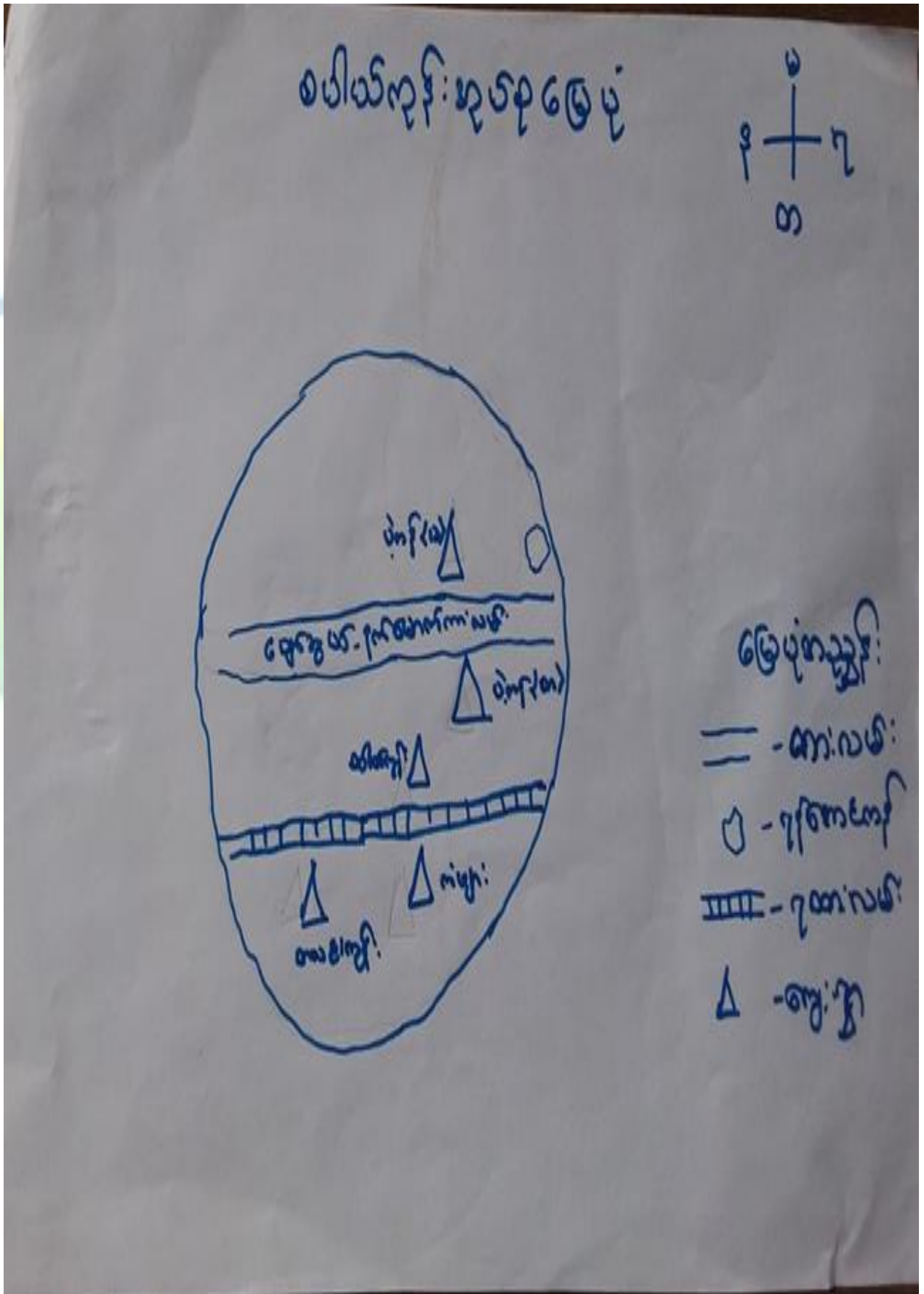



ထိခိုက်လွယ်သော အုပ်စုများ လူဦးရေ (သက်ကြီး၊ မြေယာမဲ့၊ မသန်စွမ်းအုပ်စုများ)

သက်ကြီး	မြေယာမဲ့	မသန်စွမ်း
ကျား (၈)၊မ (၁၀)	ကျား (၇)၊မ (၈)	ကျား (၁)၊မ (၁)

- ကျေးရွာတွင်းရရှိနိုင်သော ဝန်ဆောင်မှုများ (ကျန်းမာရေးဆေးခန်း၊ စာသင်ကျောင်း)

ဆေးရုံ/ဆေးခန်း	စာသင်ကျောင်း	စာကြည့်တိုက်	မူကြိုကျောင်း	ဈေး
မရှိ	ရှိ	မရှိ	မရှိ	မရှိ

- ရွာသူရွာသားများ၏ အဓိကစီးပွားရေးလုပ်ငန်း (စိုက်ပျိုးမွေးမြူရေး၊ အခြားသီးနှံများ)

မွေးမြူရေး		စိုက်ပျိုးရေး		အခြား
နွား၊ဆိတ်	ဝက်၊ကြက်	ဝါ၊စပါး	နှမ်း၊ငရုတ်	-

- အဓိကရရှိနိုင်သော အရင်းအမြစ်များ

ကျောက်	သဲ	ကျောက်ဆွေး	ဂျင်းမြေ	အခြား
မရှိ	မရှိ	မရှိ	မရှိ	မရှိ

- ကျေးရွာနှင့်သက်ဆိုင်သော အခြားအရင်းအမြစ်များ

သောက်သုံးရေရရှိနိုင်မှု	မြေလွတ် မြေရိုင်း	ဆည်ရေသောက်ဖရိယာ	အခြား
ရှိ	မရှိ	ရှိ	မရှိ



၅။ လူထုပူးပေါင်းပါဝင်သော လူမှုဆန်စစ်ခြင်းနှင့် အကဲဖြတ်ခြင်းလုပ်ငန်းစဉ် (PSA / PRA) အကျဉ်းချုပ်ဇယား

စဉ်	ကရိယာများ (PRA Tools)	ရက် စွဲ	ဦးတည်အုပ်စုနှင့် ရည်ရွယ်ချက်များ	တက်ရောက်သူ			အဓိက ဆွေးနွေးချက်များ
				ကျား	မ	ပေါင်း	
၁	ကျေးရွာလူမှုရေး၊ အရင်းအမြစ်ပြမြေပုံ (Social Map/ Resource Map)	၂၉.၁၁.၂၀၁၇	ရပ်မိရပ်ဖ၊ ကော်မတီဝင်များ၊ ကျေးရွာလူထုများ မြေပုံအားအသုံးပြု၍ ၎င်းတို့၏ အဓိကပြဿနာများ၊ အရင်းအမြစ်များနှင့် အခြေခံအဆောက် အအုံများ၊	၁၀	၁၀	၂၀	ကျေးရွာလူထု၏ ထင်ရှားသောမြေနေရာ၊အခြေခံ အဆောက်အဦများ၊တိုင်းရင်းသ ားနှင့် ဘာသာရေး အဖွဲ့အစည်းများ၊မသန်စွမ်းသူရှိ သည့်အိမ်ထောင်စုများ၊အမျိုးသ မီးဦးဆောင်သည့်အိမ်ထောင်စုမျ ား၊လူမှုရေးဆိုင်ရာအချက်အလ က်များ။ ပြဿနာများနှင့် ဖြစ်နိုင်ခြေရှိသောအဆောက်အအုံ သစ်များ
၂	ဥစ္စာနေကြွယ်ဝမှုအ ဆင့်သတ်မှတ်ခြင်း (Wealth Ranking)	၂၉.၁၁.၂၀၁၇	ကျေးရွာအတွင်း စီးပွားရေးအခြေအနေ နက္ခတ်ခြားသောအုပ် စုများကိုစိစစ်ရန် ချမ်းသာ၊ အလယ်အ လတ်၊နွမ်းပါး၊ အလွန်နွမ်းပါးအုပ်စ များ	၁၀	၁၀	၂၀	ကျေးရွာအတွင်းရှိ အိမ်ထောင်စုများအား လူမှုစီးပွားအခြေအနေအလိုက် အုပ်စုများသတ်မှတ်ပေးခြင်း
၃	ကျေးမရေးရာကဏ္ဍ # ၁ ပိုင်ဆိုင်မှုနှင့်ခွဲခြမ်းစိ တ်ဖြာမှု	၂၉.၁၁.၂၀၁၇	အမျိုးသားနှင့်အမျိုး သမီးများ(အရင်းအ မြစ်ပိုင်ဆိုင်အသုံးချ မှု)	၁၀	၁၀	၂၀	အမျိုးသားနှင့်အမျိုးသမီးများ(အ ရင်းအမြစ်ပိုင်ဆိုင်အသုံးချမှု၊ ထိန်းချုပ်မှုအားခွဲခြမ်းစိတ်ဖြာခြင်း)။
၄	ရာသီခွင်ပြပြက္ခဒိန် (Seasonal Calendar)	၂၉.၁၁.၂၀၁၇	ကော်မတီဝင်၊ အမျိုးသမီး၊ အမျိုးသားများ	၁၀	၁၀	၂၀	ကျေးရွာတွင် တစ်နှစ်ပတ်လုံးကွဲပြားခြားနားသော အချိန်အလိုက် ဖြစ်ပျက်ဆောင်ရွက်ခဲ့သည့်ရာသီ ဥတု၊ စိုက်ပျိုးသီးနှံများ၊ လယ်ယာလုပ်ငန်းများ၊ နေ့စားလုပ်ငန်းများ၊ မွေးမြူရေးလုပ်ငန်းများ၊ ဝမ်းစာဖူလုံမှု နှင့် ပွဲတော်များ



၅	ကျားမရေးရာ# ၂ ပင့်ကူအိမ် ကွန်ယက် (Spider Web)	၂၉.၁၁.၂၀၁၇	အမျိုးသားများ နှင့် အမျိုးသမီးများ	၁၀	၁၀	၂၀	ကျေးရွာအတွင်းရှိ အမျိုးသမီး များ၏ အခြေအနေကိုသိရှိစေရန် တန်းတူအခွင့်အရေး ရရှိမှု နှင့် မရရှိသည့် အကြောင်းအရင်း၊ ပညာရေးအတွက်ဆုံးဖြတ်ချက်ချ ခြင်း၊ အိမ်မှုကိစ္စဆောင်ရွက်မှု
၆	အဖွဲ့အစည်းချိတ် ဆက်ပုံ - ပင်းပုံစံ(Venn Diagram)	၂၉.၁၁.၂၀၁၇	ကျေးရွာအုပ် ချုပ်ရေးအဖွဲ့၊ ကျေးရွာ စီ/ ထောက်အဖွဲ့	၁၀	၁၀	၂၀	ကျေးရွာအတွင်းရှိ အဓိကအုပ်စုများ၊အဖွဲ့အစည်းများ တည်ရှိနေမှုကိုသိရှိရန်၊ ၎င်းအဖွဲ့အစည်းများအုပ်စုများ ဆက်စပ်နေမှုပူးပေါင်းဆောင်ရွ က်မှုအားသိရှိနိုင်ရန်၊
၇	ပြဿနာသစ်ပင် (Problem Tree)	၂၉.၁၁.၂၀၁၇	အမျိုးသားများနှင့် အမျိုးသမီးများ	၁၀	၁၀	၂၀	ကျေးရွာဖွံ့ဖြိုးတိုးတက်မှု နောက်ကျခြင်းအကြောင်းသိရှိ နိုင်ရန်
၈	ကျေးရွာ၏ မျှော်မှန်းချက် (၄)နှစ်စာ ကျေးရွာဖွံ့ဖြိုးရေးအ စီအစဉ်	၂၉.၁၁.၂၀၁၇	အမျိုးသားအုပ်စု၊အ မျိုးသမီးအုပ်စု၊လူင ယ်အုပ်စု၊ ရပ်မိရပ်ဖအုပ်စု	၁၀	၁၀	၂၀	ကျေးရွာသားများ၏ မဲပေးရွေးချယ်ထားသည့် ဖွံ့ဖြိုးတိုးတက်ရေးလုပ်ငန်းစဉ်များ အား ဦးစားပေးအလိုက်သတ်မှတ်ချက်



ကျေးရွာမြေပုံသုံးသပ်ချက်။

လူမျိုးရေး: အခြေပြု ဖွဲ့သယံဇာတကုစား
အဖြစ်ဖြေပေး
ဆွေးနွေးပေးပြီး ဆိုက်စ် ဖြစ်

- အစီအစဉ်သစ်များ: ဝမ်းနည်းခြင်းနှင့် စိတ်ပျက်ခြင်း
ဖြစ်ပါသည်။
- မွေးမြူရေး: အရေဖြူ နှုတ်၊ ဆိတ်၊ ဝမ်း၊ ခြေ
မွေးမြူပါသည်။
- အပင်များနှင့် အပင်များ: မြေနှင့် မြေအောက်
အပင်များဖြစ်ပါသည်။ (အပင်များကို) >
- လူ့အဖွဲ့များနှင့် အဖွဲ့များ: (၁) ဤ လူ့ အဖွဲ့ အဖွဲ့
များ ဖြစ်ပါသည်။



၆.၂။ ကျေးရွာအရင်းအမြစ် ပိုင်ဆိုင်မှုသုံးသပ်ခြင်း။

ပိုင်ဆိုင်မှု သုံးသပ်ခြင်း

ကျေးရွာ - ပုံတူ (က)

အုပ်စု - စစ်တပ်

ဖွဲ့စည်း - မွန်ကျေးရွာ

ရက်စွဲ - ၇.၃.၂၀၁၇

အရင်းအမြစ် စစ်ဆေးခြင်း



ပိုင်ဆိုင်မှုသုံးသပ်ခြင်း။

ပိုင်ဆိုင်မှု အစိုးရ ဝန်ထမ်း

အစိုးရ ဝန်ထမ်း အစိုးရ ဝန်ထမ်း

သုံးစွဲမှု

- ဆိုင်ကယ်၊ ကွမ်း၊ ရေ၊ ဝတ်စုံ၊ ကား၊ ဝတ္တရုံးစက်၊ စသည်တို့ကို အမျိုးအား သုံးစွဲကြသည်။
- သရုပ်ခါး၊ အိတ်ချွတ်စက်၊ ဝမ်း၊ ထမင်းချက် စသည်တို့ကို အမျိုးအမိတ်များ သုံးစွဲကြသည်။
- ဆိုင်ကား၊ နား၊ နှုတ်၊ ဆောက်ရေ၊ ထမင်း၊ စသည်တို့ကို အမျိုးအမိတ်များ သုံးစွဲကြသည်။

ထိန်းချုပ်မှု

- ရေပေးစက်၊ ထွက်၊ နား၊ နှုတ်၊ ပျိုးကျွဲ၊ ကား၊ သီးနှံခြံစက် စသည်တို့ကို အမျိုးအမိတ်များ ထိန်းချုပ်ကြသည်။
- သရုပ်ခါး၊ အိတ်ချွတ်စက်၊ ထမင်း၊ ထမင်းချက်၊ သီးနှံရိတ်ခင်း စသည်တို့ကို အမျိုးအမိတ်များ ထိန်းချုပ်ကြသည်။
- နှုတ်၊ ပျိုးကျွဲ၊ ဆောက်ရေ၊ ဆိုင်ကယ် စသည်တို့ကို အမျိုးအမိတ်များ ထိန်းချုပ်ကြသည်။



၆.၃။ ကျေးရွာ၏လူမှုစီးပွားအဆင့်သတ်မှတ်ခြင်း။ (Wealth Ranking)

ဥက္ကဋ္ဌကြံ့ခိုင်မိမိ အာစီအင်အဖွဲ့အစည်း

ကျေးရွာ အမည်	ပုံစံ (တ) စတင်သတ်မှတ်ခြင်း	အိမ်အဆင့် - လူမှုစီးပွား အဆင့် - ၂၀၁၇	
အမျိုးကား	သားမြတ်ကျွန်း မြို့နယ်၊ နယ်များ	ရိပ်ထားရန်လျော့ကျ	၇၃.၅%
အမျိုးသား	ထိုက်ကြီး၊ နီ၊ နီ၊ နီ၊ နီ၊ ကွယ် (စတင်)၊ နီ၊ နီ၊ က၊ နီ၊ နီ၊ နီ၊ T.V.၊ CD ဝက်၊ နီ၊ နီ၊ နီ၊ နီ	၂၀	၂၀.၂၇%
အမျိုးမကား	သစ်သား၊ နီ၊ နီ (ကလေးကလေး) ၈၅ (စတင်)၊ နီ၊ နီ၊ ကွယ်၊ နီ၊ နီ၊ T.V.၊ နီ၊ နီ၊ နီ၊ နီ၊ နီ	၄၀	၄၂.၅၅%
အမျိုးမကား	ဝက်၊ နီ၊ နီ၊ နီ၊ နီ၊ T.V.၊ နီ၊ နီ၊ နီ၊ နီ၊ နီ	၂၀	၂၀.၂၇%
အမျိုးမကား	နီ၊ နီ၊ နီ၊ နီ၊ နီ၊ နီ၊ နီ၊ နီ၊ နီ၊ နီ၊	၃၄	၃၄.၈၉%
အမျိုးမကား		၉၄	၁၀၀%



ဥစ္စာနေကြွယ်ဝမှုသုံးသပ်ချက်။

ဥစ္စာရေး နာထိ သတ်မှတ်ခြင်း

- ကျေးဇူးတင် စွမ်းအားပေး စောင့်ရှောက်ခြင်း ၁၃-၀၇၇-
 ဦးပါသည့်- ငွေတို၏ ဝင်ရောက်မှုမှာ ၈၈.၂၃၃၂။
 ရှေးဦးစွာ လုပ်ငန်း စတင်ခြင်းဖြစ်ပါသည်။
- နယ်လုပ်ငန်းစဉ်၏ ဝင်ရောက်မှုမှာ ၃၃-၀၈၇- ဦးပါသည့်-
 ငွေတို၏ ဝင်ရောက်မှုမှာ ဆိုလာဇီ၊ ဝေ၊ ဇွန်၊
 ဦး၊ စတင်ခြင်းဖြစ်ပါသည်။
- ဦးပါသည့် စောင့်ရှောက်ခြင်းမှာ ၃၃-၃၇၇- ဦးပါသည့်-
 ဝေ၊ ဇွန်၊ ဇွန်လုပ်ငန်း၊ ဆိုလာ၊ ဇွန်လုပ်ငန်း စတင်
 ဝင်ရောက်ခြင်းဖြစ်ပါသည်။
- နယ်လုပ်ငန်းစဉ်၏ ဝင်ရောက်မှုမှာ ၂၂-၀၈၇-
 ဦးပါသည့်- ငွေတိုသည် လုပ်ငန်းလုပ်ငန်းစဉ်၊ ဝေ၊
 ဦး၊ လုပ်ငန်း မှီခိုသော ဝေ၊ ဝေ၊ ဝေ



ရာသီခွင်ပြ ပြက္ခဒိန် သုံးသပ်ချက်

ရာသီခွင်ပြ ပြက္ခဒိန် ဗုဒ္ဓဟူး၊ ဗင်္ဂါ၊ နဂါး၊ ကြေးမုံ၊ ကြေးမုံ၊ ကြေးမုံ

- နဂါး၊ ကြေးမုံ တွင် လယ်ယာ နှိပ်စွဲ၊ ရေ၊ ကို အဓိက နှိပ်စွဲ၊ ရေ၊ လှေကိုင်၊ ကြေးမုံ
- နှိပ်စွဲ၊ ရေ တွင် ငရုတ်၊ ဝဲ၊ နှမ်း၊ ဝါ၊ ကို အဓိက လှေကိုင်၊ ကြေးမုံ
- ချို၊ ဝါ၊ ဆည် ကို လှေကိုင်၊ ကြေးမုံ
- လယ်ယာ လှေကိုင်၊ အင်္ဂါ၊ ကြေးမုံ၊ လှေကိုင်၊ ကြေးမုံ၊ ကြေးမုံ
- ကြေးမုံ တွင် ဆောက်သုံး ရေ လှေကိုင်၊ ကြေးမုံ
- အပျို၊ ဆီ၊ အပျို၊ နံပင် လှေကိုင်၊ ကြေးမုံ
- ကြေးမုံ လှေကိုင်၊ ဆည် ဝဲ၊ ကြေးမုံ



၆.၅။ ဗင်းပုံစံကိုသုံးပြု၍ အဖွဲ့အစည်းများချိတ်ဆက်မှု

<p>စွာတွင်း ရှိအဖွဲ့အစည်းများ</p>	<p>ကျေးရွာ ဖြစ်ပေါ်အဖွဲ့အစည်းများ</p>
<p>အိရုတ်မ</p> <p>အိရုတ်မအဖွဲ့</p> <p>မျိုးသမီးအဖွဲ့</p> <p>ရုံတီးဘက်</p>	<ul style="list-style-type: none"> - လ.ဝ.က - ဖြေစာရင်း - စိုက်ပျိုးရေး၊ ဆည်မြောင်း - က.ဥ.န - မြို့နယ်ဆေးရုံ - ရဲစခန်း - စိုက်ဘက် - သမ - လူထုဗဟုစုပွင့်စင်စင်



စွာတွင် ရှိအဖွဲ့အစည်း
များ

ကျေးဇူးပြုပေးရန်အဖွဲ့အစည်း
များ

အိမ်ထောင်ရေး

- လ.ဝ.က

ပတ်စပို့အဖွဲ့

- ခြေစာရင်း

မျိုးသမီးအဖွဲ့

- စိုက်ပျိုးရေး၊ ဆည်မြောင်း

ရုံဖိသတ်

- က.ခ.ပ

- ဖြူရှပ်ဆေးရုံ

- ရဲစခန်း

- စိုက်ပျိုးရေး

- သမ

- လူ့အဖွဲ့အစည်း



သုံးသပ်ချက်

၀၆- ပုံစံ အသုံးပြု ဤ အဖွဲ့အစည်း နှင့် ချိတ်ဆက်မှု အား
 လေ့လာခြင်း
 ဆွေးနွေး ခြင်း နှင့် ဆန်းစစ်ခြင်း

- ကျေးဇူးတောင်း၍ အဖွဲ့အစည်းများ

စပွေဝကြာအဖွဲ့၊ ပဌာန်းအဖွဲ့၊ ဆွမ်းလေဆင်းအဖွဲ့၊ ဂရပ်ဖီဂရပ်ဖီအဖွဲ့၊ ကျောင်းကော်မတီ
 ဆေးခန်းကော်မတီ၊ နာဂေးသားကုမ္ပဏီ အသင်း၊ ဖျေလယ်အဖွဲ့ များ သည် ဤအဖွဲ့အ
 တွက် အရေးကြီး ကြံ ဖြိုး ဤအဖွဲ့ နှင့် တာဝန် တာဝန် ဖြစ်ပါသည်။

ဖိသတ်အဖွဲ့၊ ကျေးလတ် ဖိသတ် ဂေအဖွဲ့ များ သည် ဤအဖွဲ့အတွက် အရေးကြီး ကြံ ဖြိုး ဤ
 အဖွဲ့ နှင့် ဆက်ဆံမှု ပြုပါ။

ဘေးအန္တရာယ် သည် အသင့်တော် အရေးကြီး ဖြိုး ဤအဖွဲ့ နှင့် ဆက်ဆံမှု ပြုပါသည်။
 အမျိုးသမီး ဂေ၊ ဂေ၊ ခေ နှင့် ကလေးစောင့် ဂေ၊ စဉ် သည် ဤအဖွဲ့ နှင့် ဆက်ဆံမှု ပြုပါ။

- ကျေးဇူးပြု ပြောဆို အဖွဲ့အစည်းများ

ပညာရေး၊ ကျန်းမာရေး၊ သမဂ္ဂ ဖွဲ့ ဖြေ အဖွဲ့ ဖွဲ့စည်းခြင်း ဖိစက်မှု သည် ကျေးဇူးတင် ဆက်ဆံမှု ပြု
 ဖြိုး အရေးကြီး ဖြစ်ပါသည်။

သည့် ဖြစ်ပါသည်။ သည် ဤအဖွဲ့အတွက် အရေးကြီး ဖြိုး ဤအဖွဲ့ နှင့် ဆက်ဆံမှု ပြုပါသည်။

ဖိသတ် နှင့် စည်းပင် သည် ဤအဖွဲ့အတွက် အရေးကြီး ဖြိုး ဤအဖွဲ့ နှင့် ဆက်ဆံမှု ပြုပါသည်။

ပ.ဝ.က၊ စီမံကိန်း ဂေ ခေ သည် ဤအဖွဲ့အတွက် အသင့်တော် အရေးကြီး ဖြိုး ဤအဖွဲ့ နှင့် ဆက်ဆံမှု ပြုပါသည်။



၆.၆။ ပင့်ကူအိမ်ကွန်ယက် နှင့် သုံးသပ်ချက်

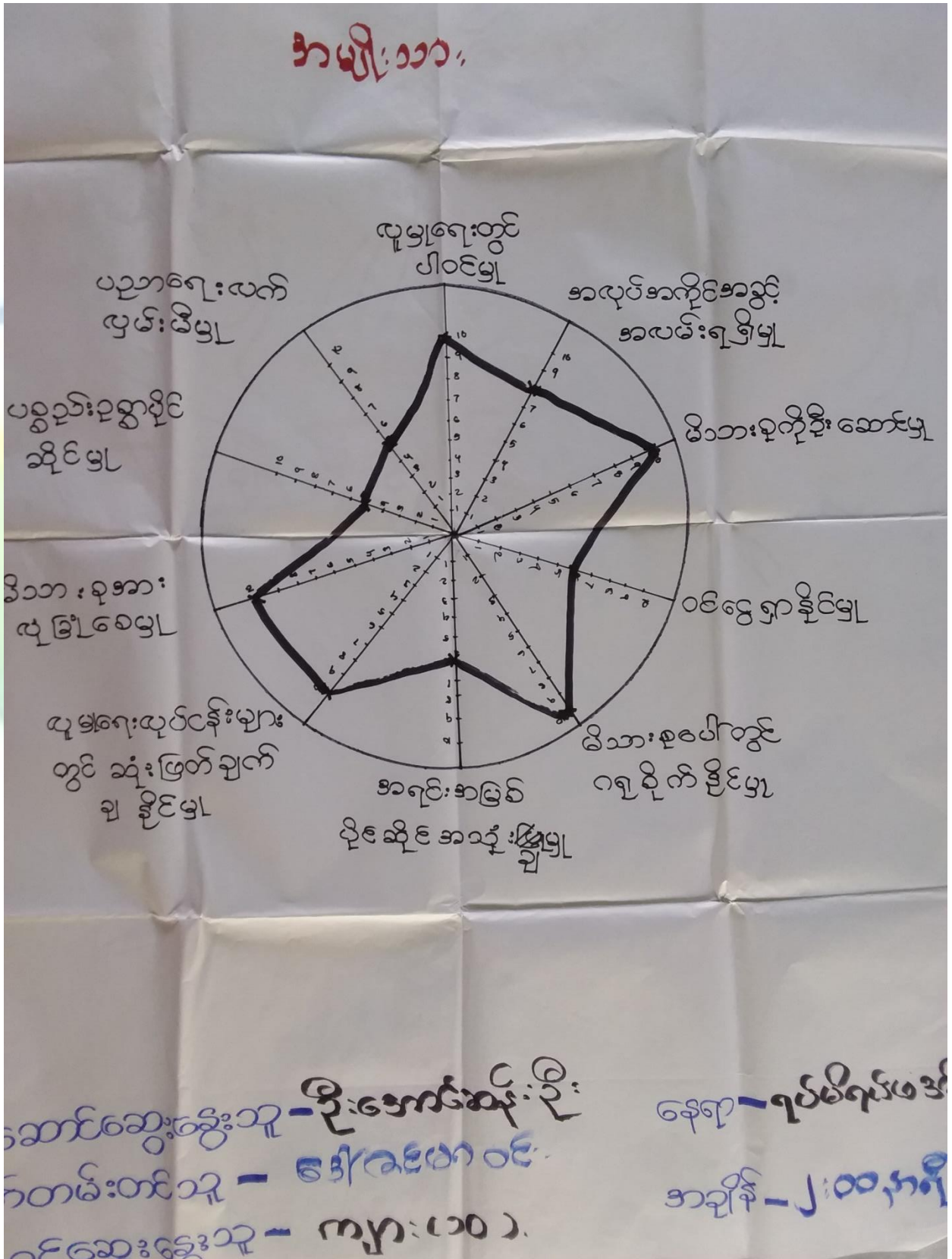



အမျိုးသမီး

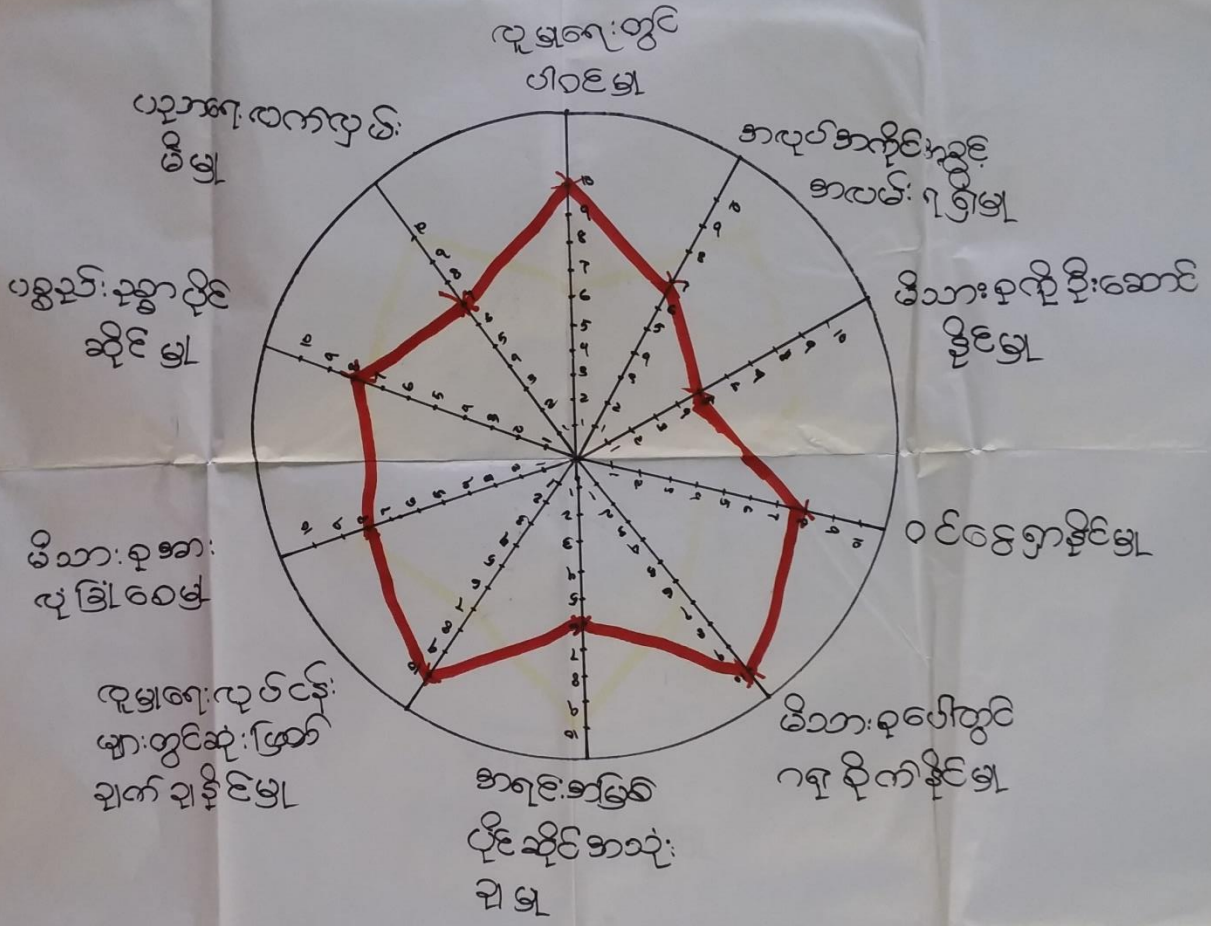

ဆောင်ရွက်ရေးအတွက် - မပျိုးစို့
 တစ်ဖက်တစ်ညာ - ဒေါ်အောင်ဆန်းစု
 ဝင်ငွေရှာရေးအတွက် - မ (၁၀၀)

နေရာ - ကုမ္ပဏီများအိမ်
 အချိန် - ၂:၀၀နာရီ



ဒေါ်ခင်မာ - ပ.ကန်(၀၀၁) အမျိုးသား
 ရွာအုပ်စု - စပါးကုန်း အမျိုးသမီး

မြို့နယ် - ဇော်ဘွယ်
 ရက်စွဲ - ၂၃.၁၁.၂၀၁၇

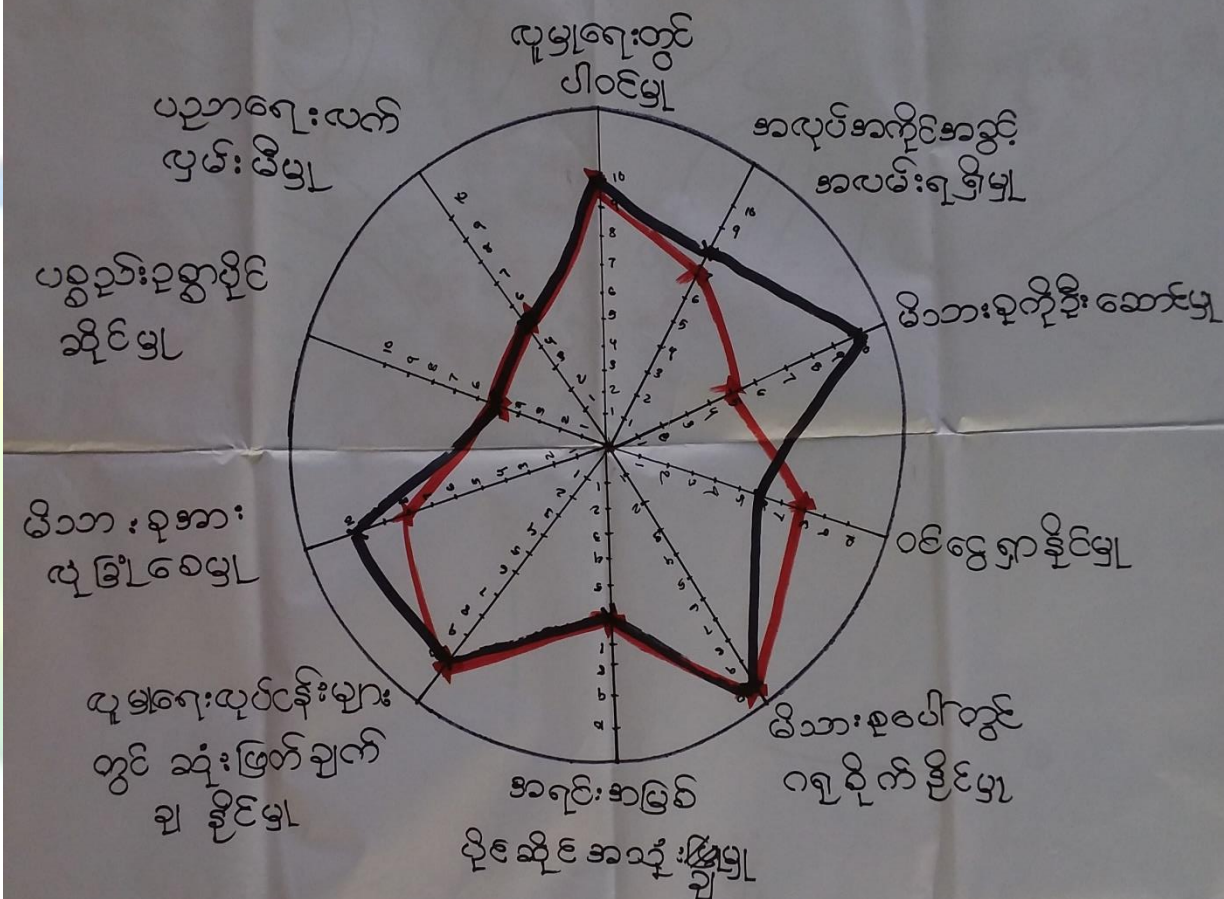

ဆောင်ဆွေးနွေးသူ - ဦးဘော်ဆန်းဦး
 တာဝန်ထမ်းသူ - ဒေါ်ခင်မာ
 ပါဝင်ဆွေးနွေးသူ - ကျား(၁၀၀)
 နေရာ - ရပ်မိရပ်မိ
 အချိန် - ၂:၀၀, ၅:၀၀



ပင်ကူအိမ်ကွန်ယက် သုံးသပ်ချက်။

ပင်ကူအိမ်သုံးသပ်ခြင်း

ဆွေးနွေးခြင်း ဌာနဆန်းစစ်ခြင်း

ဝင်ရောက်နိုင်မှု၊ လူမှုရေးလုပ်ငန်းများတွင် ဆုံးဖြတ်ချက်
ချနိုင်မှု၊ မိသားစုအပေါ် လုံခြုံစေမှု တို့တွင် အမျိုးသား
ပါဝင်မှုများ

မိသားစုကို ဦးဆောင်နိုင်မှု၊ မိသားစုအပေါ် ဂရုစိုက်နိုင်မှု၊

အရင်းအမြစ် ဝိုင်ဆိုင် အသုံးပြုမှု၊ ပစ္စည်းဥစ္စာဝိုင်ဆိုင်မှု တို့တွင်
အမျိုးသမီး ပါဝင်မှုများ

ပညာရေးလက်ထွက်မှု၊ လူမှုရေးတွင် ပါဝင်နိုင်မှု၊ အလုပ်
အကိုင်အခွင့်အလမ်း ရရှိမှု တို့တွင် တန်းတူ ပါဝင် ရရှိ



ဇယားအသစ်မင်

ကွေးကွေးခြင်း၊ ဆုံးစစ်ခြင်း

- ကျေးဇူးတင် အဆားစားစက်မှ၊ လုပ်ငန်းများ နှင့် လျှို့ဝှက်ဘဝ မြင့်မားလာစေရန် အုပ်စစ် ငြိမ်းသွယ် နိုင်ရန် လိုအပ်ချက်ရှိ။
- လာဘ်ခံရ လျှော့စားစွာသုံးစွဲခြင်းနှင့် ကျင့်သုံးတို့ ဖော်ပြခြင်း နှင့် ကျင့်သုံးတို့ နိုင်ရန် လိုအပ်။
- ကျွန်ုပ်တို့ မာကျော ဖြစ်လာ များ ဖြေရှင်း နိုင်ရန် ကျေးဇူးတင် အဆားစား ဆုံးရှုံးရန် လိုအပ်။
- ကျေးဇူးတင် သွားကားရ အဆင် ဖြေစေရန် နှင့် လျှို့ဝှက် ပွားတိုးတက် ကောင်းမွန်စေရန် နှင့် လမ်းပြခြင်း နိုင်ရန် လိုအပ်။
- ကောင်းယံများ ပညာကျေးဇူး မှီမှီကောင်းမွန်စေရန် ၂၃.၆ ကျောင်းတောင် စတင်လုပ်ရန် လိုအပ်။
- စုတိယနှစ် စက်ဝန်းတွင် အုပ်စစ်ခါတ်ငြိမ်းတိုးချဲ့ လုပ်ဆောင်နိုင်ရန် ကျေးဇူး ဖြစ်စေရန် ဆိုထား ဖြစ်ပြီး စာကောင်းထည့် ဖော်ပြရန် လိုအပ်။



၆.၈။ ကျေးရွာ၏ မျက်မှန်းချက် (၄)နှစ်စာ ကျေးရွာဖွံ့ဖြိုးရေးအစီအစဉ်

ကျေးရွာမျှော်မှန်းချက်		
ကျေးရွာ - ဆည်ရွာ	အချိုးအစား:	မြို့နယ် - ပျော်စွယ်
ကျေးရွာအုပ်စု - ဆည်ရွာလက်ပံတိုင်း		ရက်စွဲ - ၆.၂.၂၀၁၇
အခက်အခဲအတာအဆီ / ငြိမ်းသာများ	စနစ် ၅ နှစ်အတွက်ကျေးရွာမျှော်မှန်းချက်	ကျေးရွာဖွံ့ဖြိုးရေးလုပ်ငန်းများ
- မိုးရာသီတွင် လမ်းများ ကောင်း သောကြောင့် လမ်းပန်းဆက်သွယ် ရေးခက်ခဲ	- လမ်းများ ကောင်းစေချင် (ကျောက်ချော)	/ လမ်း (ကျောက်ချော)
- စာသင်ခန်း မလုံလောက်သောကြောင့် ကလေးငယ်များ ပညာသင်ရာ ခက်ခဲ	- ကလေးငယ်များ ပညာရေးအတွက် စာသင်ခန်းများ လုံလောက်စေချင် (တို့ချဲ့) (အဆစ်ဆောက်)	စာသင်ခန်း (တို့ချဲ့) (အဆစ်ဆောက်)
- ကျောင်းတွင် အိမ်သာမရှိသောကြောင့် ကလေးငယ်များ ကျန်းမာရေး ငြိမ်းသာမှု	- ကျောင်းတွင် အိမ်သာများ ရှိစေချင်	ကျောင်း အိမ်သာ
- အထက်တန်းကျောင်း မရှိသောကြောင့် ကလေးငယ်များ အစားထိုးပညာသင်ရာ	- အထက်တန်းကျောင်း ရှိစေချင်	အထက်တန်းကျောင်း
အထက်တန်းကျောင်း မရှိသောကြောင့်	အထက်တန်းကျောင်း ရှိစေချင်	
အထက်တန်းကျောင်း မရှိသောကြောင့်	- ဆရာ/မများ လုံလုံလောက်လောက် ရှိစေချင်	- ဆရာ/မ
- ဆရာ/မများ လုံလုံလောက် ရွာသူရွာသားများ၏ ဗဟုသုတအတွက် စာကြည့်တိုက်မရှိ	- စာကြည့်တိုက် ရှိစေချင်	- စာကြည့်တိုက်



လူထုဗဟိုပြု စီမံကိန်းအတွက် စာကျိမ်းခြင်း

စဉ်အား ပေးအောင်	လုပ်ငန်းအမည်	ကဏ္ဍအမျိုးအစား	ခရီးဖွင့်ရာ ကျိမ်းခြင်း
၅) 45	စာဖြည့်စွဲခြင်း	ကျား + မ	
၆) 38	ကျောင်းဖိတ်ခေါ်	မ	
၁) 217	လမ်း (ကျောက်ဆွေလမ်း)	ကျား + မ	
၃) 93	ကျောင်းဆောင်သစ် (စလက)	ကျား + မ	
၄) 88	ကျေးရွာတွင်းလမ်း အဖွဲ့	ကျား	
၂) 128	ဆောက်လုပ်ရေးအဖွဲ့ မ	ကျား + မ	



၆။ ကော်မတီဝင်များရွေးချယ်ခြင်းနှင့်ကျေးရွာဖွံ့ဖြိုးရေးအစီအစဉ်ဆောင်ရွက်မှုမှတ်တမ်းခါတ်ပုံများ



ကော်မတီရွေးချယ်ရန် မဲရေတွက်နေစဉ်



စီမံကိန်းမိတ်ဆက်အစည်းအဝေး မှတ်တမ်းခါတ်ပုံ



အမျိုးသမီးများပင့်ကူအိမ်ကွန်ယက်ရေးဆွဲနေစဉ် မှတ်တမ်းဓါတ်ပုံ



ကျေးရွာဖွံ့ဖြိုးရေးဦးစားပေးမဲပေးရန်တန်းစီနေကြစဉ်



ကျေးရွာလုပ်ငန်းခွဲအတွက်အခက်အခဲများဖော်ထုတ်ဆွေးနွေးစဉ်



ကော်မတီဝင်များစာရင်း

ကော်မတီဝင်များစာရင်း ဖပါယ်လွှာ အုပ်စု (၁၁) ဝက် (၃၀)

စဉ်	အမည်	ကျား-မ	ရာထူး
၁	ဦးကျော်စွာ	ကျား	ဧကန် ဝန်ထုပ်
၂	ဒေါ်ခင်စာအောင်	မ	ဧကန် ဝန်ထုပ်
၃	ဒေါ်ခင်မောင်ဝင်း	ကျား	ဧ/ထောက် ဥက္ကဋ္ဌ
၄	ဒေါ်ခင်စုစု	မ	ဧ/ထောက် ဥက္ကဋ္ဌ
၅	ဦးအောင်ဦး	ကျား	ဝယ်ယူရေး အဖွဲ့ဝင်
၆	ဦးစိုးသူ	ကျား	ဝယ်ယူရေး အဖွဲ့ဝင်
၇	ဒေါ်ခင်စုစု	မ	ဝယ်ယူရေး အဖွဲ့ဝင်
၈	ဒေါ်ခင်စုစု	ကျား	ဗဟိုပတ်ဆိုင်ရီ ဝန်ထုပ်
၉	ဒေါ်ခင်စုစု	ကျား	ဗဟိုပတ်ဆိုင်ရီ ဝန်ထုပ်
၁၀	ဒေါ်ခင်စုစု	မ	ဗဟိုပတ်ဆိုင်ရီ ဝန်ထုပ်
၁၁	ဒေါ်ခင်စုစု	ကျား	ဗဟိုပတ်ဆိုင်ရီ ဝန်ထုပ်
၁၂	ဒေါ်ခင်စုစု	ကျား	ဗဟိုပတ်ဆိုင်ရီ ဝန်ထုပ်
၁၃	ဒေါ်ခင်စုစု	ကျား	ဗဟိုပတ်ဆိုင်ရီ ဝန်ထုပ်
၁၄	ဒေါ်ခင်စုစု	မ	ဗဟိုပတ်ဆိုင်ရီ ဝန်ထုပ်
၁၅	ဒေါ်ခင်စုစု	ကျား	ဗဟိုပတ်ဆိုင်ရီ ဝန်ထုပ်
၁၆	ဒေါ်ခင်စုစု	ကျား	ဗဟိုပတ်ဆိုင်ရီ ဝန်ထုပ်
၁၇			
၁၈			
၁၉			
၂၀			
၂၁			
၂၂			
၂၃			
၂၄			
၂၅			

စုစုပေါင်း။ (၁၆) ယောက် ကျား- (၁၁) ယောက် +မ- (၅) ယောက်

ကျေးရွာအုပ်စုစီမံကိန်းအထောက်အကူပြုကော်မတီ

ဦးအောင်စုစု..... ကျေးရွာအုပ်စုစီမံကိန်းအထောက်အကူပြုကော်မတီ၊ ဥက္ကဋ္ဌ
 ဒေါ်ခင်စုစု..... ကျေးရွာအုပ်စုစီမံကိန်းအထောက်အကူပြုကော်မတီ၊ ဥက္ကဋ္ဌ

..... ကျေးရွာအုပ်စုစီမံကိန်းအထောက်အကူပြုကော်မတီ၊ ဘဏ္ဍာရေးဥက္ကဋ္ဌ

မှတ်တမ်းတင်သူ

အမည်။

ရာထူး။ လူထုစည်းရုံးရေးမှူးရက်စွဲ။/...../.....



၈။ ကျေးရွာအခြေခံအချက်အလက်များ (ပုံစံ-၁)

ပုံစံ - ၈ - ၁ ကျေးရွာအခြေခံအချက်အလက်များ (Form PC 1)

လမ်းညွှန်ချက်။ ကျေးရွာတစ်ရွာသို့ ပထမဆုံးမိတ်ဆက်ရေး သွားရောက်သောအခါ လူထုစည်းရုံးရေးမှူးသည် ကျေးရွာ ခေါင်းဆောင်များအား ကျေးရွာအချက်အလက်များကို မေတ္တာရပ်ခံ၍ တောင်းခံရသည်။ ဤအချက်အလက်များကို စီမံကိန်း မိတ်ဆက်အစည်းဝေးမတိုင်မီတောင်းခံရမည်။ စီမံကိန်းမိတ်ဆက်အစည်းဝေးတွင် လူထုစည်းရုံးရေးမှူးသည် ဤအချက်အလက် များအား စစ်ဆေးပြီး မှန်ကန်အောင်ပြုလုပ်ရမည်။ ပြီးနောက်တွင် လူထုစည်းရုံးရေးမှူးမှ သတင်းအချက်အလက်ထံသို့ Tablets မှ တဆင့် ဖြည့်သွင်းရမည်။

ကျေးရွာခေါင်းဆောင် အမည် ဦးရဲဇော်	ကျေးရွာခေါင်းဆောင်၏ ဖုန်းနံပါတ် ၀၉-၇၇၅၂၃၅၃၀	လူထုစည်းရုံးရေးမှူး၏ အမည် ဦးရဲဇော်
ပြည်နယ်/တိုင်းဒေသကြီး	မြို့နယ် လျော်ဘွယ်	ကျေးရွာအုပ်စု စပါးတိုက်
		ကျေးရွာ ပဲခူးတော

၈။ လူဦးရေ

လူမျိုးစု	အိမ်ထောင်စုအရေအတွက်	ကိုးကွယ်သည့်ဘာသာ	အိမ်ထောင်စုအရေအတွက်
လူမျိုးစု (၁) ဗမာ	၁၂၁	ဘာသာ (၁) ဗုဒ္ဓ	၁၂၁
လူမျိုးစု (၂) -----		ဘာသာ (၂) -----	
လူမျိုးစု (၃) -----		ဘာသာ (၃) -----	
လူမျိုးစုရော -----		ဘာသာရော -----	
အခြား	အရေအတွက်		
မသန်စွမ်းသူများ	၇		
သက်ကြီးရွယ်အိုများ (၆၅ နှစ် နှင့် အထက်)	၁၈		
စစ်ဘေးရှောင်			

	အမျိုးသား (အရေအတွက်)	အမျိုးသမီး (အရေအတွက်)
လူဦးရေ		
လူမျိုးစု (၁) ဗမာ	၂၉၃	၃၀၀
လူမျိုးစု (၂) -----		
လူမျိုးစု (၃) -----		
အခြား		
အိမ်ထောင်စုဦးစီး	၉၈	၂၃

(ခ) အခြေခံအဆောက်အအုံ အသုံးအဆောင်များ

စာသင်ကျောင်း	အမှတ် ခြံစံပါ	ကျန်းမာရေး	အမှတ် ခြံစံပါ	ဘာသာရေး အဆောက် အအုံများ	အမှတ် ခြံစံပါ
--------------	------------------	------------	------------------	----------------------------	------------------



အထက်တန်းကျောင်း	<input type="checkbox"/>	ဆေးရုံ	<input type="checkbox"/>	စေတီ	<input type="checkbox"/>
အလယ်တန်းကျောင်း	<input type="checkbox"/>	ကျန်းမာရေးဌာန	<input type="checkbox"/>	ဘုန်းကြီးကျောင်း	<input type="checkbox"/>
မူလတန်းကျောင်း	<input checked="" type="checkbox"/>	ကျန်းမာရေးဌာနခွဲ	<input type="checkbox"/>	ဟိန္ဒူဘုရားကျောင်း	<input type="checkbox"/>
မူကြိုကျောင်း	<input type="checkbox"/>	ဆေးပေးခန်း	<input type="checkbox"/>	ခရစ်ယာန်ကျောင်း	<input type="checkbox"/>
အခြား	<input type="checkbox"/>	အခြား	<input type="checkbox"/>	ဗလီ	<input type="checkbox"/>
အခြား				အခြား	
မှတ်ချက်		မှတ်ချက်		မှတ်ချက်	

(ဂ) ကျွမ်းကျင်သူများမှတ်တမ်း (ကျေးရွာတွင်နေထိုင်သော သို့မဟုတ် တခြားရွာမှလာရောက်သော ကျွမ်းကျင်သူများ)

(ခ) စာသင်ကျောင်း			(၂) ကျန်းမာရေး			(၃) လက်မှုပညာရှင်		
	ရွာတွင်နေထိုင်သူ	အခြားရွာမှလာသူ		ရွာတွင်နေထိုင်သူ	အခြားရွာမှလာသူ		ရွာတွင်နေထိုင်သူ	အခြားရွာမှလာသူ
မူလတန်းပြဆရာ/မ	<input type="checkbox"/>	<input checked="" type="checkbox"/>	ဆရာဝန်	<input type="checkbox"/>	<input type="checkbox"/>	လက်သမား	<input checked="" type="checkbox"/>	<input checked="" type="checkbox"/>
အထက်တန်းပြဆရာ/မ	<input type="checkbox"/>	<input type="checkbox"/>	လက်ထောက်ကျန်းမာရေးမှူး	<input type="checkbox"/>	<input type="checkbox"/>	ပန်းရံ	<input type="checkbox"/>	<input type="checkbox"/>
အလယ်တန်းပြဆရာ/မ	<input type="checkbox"/>	<input type="checkbox"/>	အမျိုးသမီးကျန်းမာရေးဆရာမ	<input type="checkbox"/>	<input checked="" type="checkbox"/>	လျှပ်စစ်ကျွမ်းကျင်ပီးသမား	<input checked="" type="checkbox"/>	<input type="checkbox"/>
မူကြိုဆရာ/မ	<input type="checkbox"/>	<input type="checkbox"/>	သားဖွားဆရာမ	<input type="checkbox"/>	<input checked="" type="checkbox"/>	ရေပိုက်သွယ်သူ	<input checked="" type="checkbox"/>	<input type="checkbox"/>
အခြား	<input type="checkbox"/>	<input type="checkbox"/>	ပြည်သူ့ကျန်းမာရေးလုပ်သား	<input type="checkbox"/>	<input type="checkbox"/>	စက်ပြင်ဆရာ	<input checked="" type="checkbox"/>	<input type="checkbox"/>
မှတ်ချက်			မှတ်ချက်			မှတ်ချက်		

(ဃ) ကျေးရွာသို့ ရောက်ရှိနိုင်သည့် လမ်းအခြေအနေ / ကျေးရွာတစ်ရွာသည် ၎င်း၏ ကျေးရွာအုပ်စုနှင့် ဆက်သွယ်ထားသော လမ်းအခြေအနေ (အောက်ပါတို့ကိုဝိုင်းပါ)

ကျောက်ကြမ်းလမ်း ကတ္တရာလမ်း ✓ ကွန်ကရစ်လမ်း မော်တော်ဆိုင်ကယ်လမ်း ✓
 ကျောက်ခင်းလမ်း မြေသားလမ်း ✓ လူသွားလမ်း အခြား _____

(င) ကျေးရွာဖွံ့ဖြိုးမှုစီမံချက်

(၁) လူထုဗဟိုပြုစီမံကိန်းမစတင်မီ ဤကျေးရွာတွင်ကျေးရွာဖွံ့ဖြိုးမှု စီမံချက်ရှိခဲ့ပါသလား? ဝိုင်းပါ ✓
 ရှိပါသည်/မရှိပါ/မသိပါ
 (၂) ရှိခဲ့ပါလျှင် ဤစီမံချက်ကို မည်သည့် ခုနှစ်တွင်ပြင်ဆင်ခဲ့ပါသနည်း? နှစ်- ၂၀၁၈/မသိပါ
 (၃) ဤစီမံချက်ကို မြို့နယ်မှအတည်ပြုခဲ့ပါသလား? ပြုခဲ့ပါသည်/မပြုခဲ့ပါ /မသိပါ ✓

(စ) ခရီးအကွာအဝေး

(၁) ဤကျေးရွာ၏ဗဟိုမှ ၎င်းကျေးရွာအုပ်စု၏ဗဟိုအထိ ခရီးမိုင်မည်မျှကွာဝေးသနည်း? မိုင်- ၂၀၀၈/မသိပါ
 (၂) ဤကျေးရွာမှ ၎င်းကျေးရွာအုပ်စုဗဟိုအထိ သွားလာရာတွင်ကြာမြင့်သည့်အချိန်။ ၅၅ မိနစ်

ခြောက်သွေ့ရာသီတွင်ကြာချိန်- ၅၅ မိနစ် ထော်လာဂျီ/မော်တော်ဆိုင်ကယ်/ခြေလျင်/လား/မော်တော်ဘုတ်/အခြား _____
 မိုးရာသီတွင်ကြာချိန်- ၅၅ မိနစ် ထော်လာဂျီ/မော်တော်ဆိုင်ကယ်/ခြေလျင်/လား/မော်တော်ဘုတ်/အခြား _____



(ဆ) ပတ်ဝန်းကျင်ဆိုင်ရာ သဘာဝဘေးအန္တရာယ်
 ဤကျေးရွာတွင် ရေကြီးခြင်းကဲ့သို့ သဘာဝဘေးအန္တရာယ်ကျရောက်ဖူးခြင်း ရှိပါသလား။
 မရှိပါ ရှိပါသည် ရှိလျှင်ဖော်ပြပါ -----

(ဇ) ကျေးရွာတွင် ဖွဲ့စည်းထားသော အဖွဲ့အစည်းများ
 လူထုဝဟိုပြုပံ့ကိန်းမတိုင်မီ ဤကျေးရွာတွင် ကျေးရွာဖွံ့ဖြိုးရေးအတွက် အစိုးရ (သို့) ရွာသားများကိုယ်တိုင်(သို့) စီမံကိန်းတစ်ခုခုမှ
 ဖွဲ့စည်းထားသည့် အဖွဲ့အစည်းများရှိပါသလား။

(ဇ) -----
 (၂) -----

(ဈ) အထွေထွေအုပ်ချုပ်ရေး ဦးစီးဌာန (GAD) မှ မှတ်တမ်းတင်ထားခြင်း
 ဤကျေးရွာသည် အထွေထွေအုပ်ချုပ်ရေး ဦးစီးဌာန (GAD) မှ မှတ်တမ်းတင်ထားမှု ရှိပါသလား။
 မရှိပါ ရှိပါသည်

ကျေးရွာခေါင်းဆောင်

အမည် ဦးဂဲဇော်

လက်မှတ်  နေ့စွဲ ၂၉.၁၁.၂၀၁၇ -

လူထုစည်းရုံးရေးမှူး

အမည် ဦးဂဲဇော်

လက်မှတ်  နေ့စွဲ ၂၉.၁၁.၂၀၁၇ .



ဥပ ၂ - စီမံကိန်းစက်ဝန်းအချိန်ဇယား

ပုံစံ - ၈ - ၂ - စီမံကိန်းစက်ဝန်းအချိန်ဇယား (PC 2)

လမ်းညွှန်ချက်၊ သက်ဆိုင်ရာလူထုစည်းရုံးရေးမှူး/လက်ထောက်နည်းပညာမှူးများမှ စီမံကိန်းစက်ဝန်းအဆင့်တင်စာတင်စာဖြင့် ပြီးစီးစဉ်၊ ကျေးရွာအုပ်စုအတွက် ဤပုံစံကို ဖြည့်သွင်းရမည်။		စက်ဝန်းအားအမှတ်ခြိပ်ပါ <input type="checkbox"/> စက်ဝန်း(၁) <input checked="" type="checkbox"/> စက်ဝန်း(၂) <input type="checkbox"/> စက်ဝန်း(၃)	
စည်းရုံးရေးမှူး/ဝန်ထမ်း အမည်		စက်ဝန်း(၄)	
နေ့စွဲ	၂၉.၁၀.၂၀၁၇	ကျေးရွာအုပ်စု နယ်လမ်းကွက်၊ ကျေးရွာ ဝန်ထမ်း (၈၅)	
ပြည်နယ်/တိုင်း	ဗဟိုအစိုးရ	ကျေးရွာအုပ်စု နယ်လမ်းကွက်၊ ကျေးရွာ ဝန်ထမ်း (၈၅)	

စီမံကိန်းဆောင်ရွက်မှုအဆင့်များ	နေ့စွဲ		အစည်းအဝေးဖွဲ့တက်ရောက်သူအရေအတွက်			
	စတင်သည့် နေ့.	ပြီးဆုံးသည့်နေ့.	အမျိုးသား အရေအတွက်	အမျိုးသမီး အရေအတွက်	အိမ်ထောင်စု အရေအတွက်	လူမျိုးစုတစ်ရပ်ရပ် အရေအတွက် နှင့် လူမျိုးစုအမည်
၁။ ကျေးရွာစီမံကိန်း မိတ်ဆက်အစည်းအဝေး	၂၉.၁၀.၁၇	၂၉.၁၀.၁၇	၂၂	၄၂	၆၄	ဗမာ၊ ၆၄
၂။ ကျေးရွာဖွံ့ဖြိုးရေး စီမံချက်ရေးဆွဲခြင်း အစည်းအဝေး	၃၀.၁၀.၁၇	၃၀.၁၀.၁၇	၂၄	၃၀	၆၄	ဗမာ၊ ၆၄
၃။ ကျေးရွာအုပ်စု လုပ်ငန်းဆုံးဖြတ်ချက်ချသည့် အစည်းအဝေး	၁၈.၁၂.၁၇	၁၈.၁၂.၁၇	၆	၃	၉	ဗမာ၊ ၉
၄။ မြို့နယ်အဆင့် စီမံကိန်းရေးဆွဲရေး နှင့် အကောင်အထည်ဖော်ရေးကော်မတီ၏ စီမံကိန်း သုံးသပ်မှု အစည်းအဝေး			မလို	မလို	မလို	မလို
၅။ မြို့နယ် စီမံကိန်းရေးဆွဲရေး နှင့် အကောင်အထည်ဖော်ရေး ကော်မတီ၏ဆုံးဖြတ်မှုကို ရွာသူ၊ အသိပေး အကြောင်းကြားသည့် အစည်းအဝေး						
၆။ စီမံကိန်းလုပ်ငန်းခွဲစီမံချက်ရေးဆွဲခြင်း အစည်းအဝေး						
၆.၁။ စီမံကိန်းလုပ်ငန်း အကောင်အထည်ဖော် ရေးအစီအစဉ် ရေးဆွဲခြင်း						



၆.၂။ ဝယ်ယူရေးအစီအစဉ် ရေးဆွဲခြင်း	၃-၄-၁၇	၃-၄-၁၇	၄၇	၁၉	၆၃	မဟ	၆၃
၆.၃။ ဘဏ္ဍာရေးကုန်ကျမှု လျာထားအစီအစဉ် ရေးဆွဲခြင်း	၇-၄-၁၇	၇-၄-၁၇	၄၇	၁၉	၆၃	မဟ	၆၃
၆.၄။ ပြင်/ထိန်းအစီအစဉ် ရေးဆွဲခြင်း	၃-၄-၁၇	၃-၄-၁၇	၄၇	၁၉	၆၃	မဟ	၆၃
၇။ စီမံကိန်းလုပ်ငန်းခွဲ တိုးတက်မှု စောင့်ကြည့် အစည်းအဝေး	၃-၄-၁၇	၃-၄-၁၇	၄၇	၁၉	၆၃	မဟ	၆၃
၇.၁။ အစည်းအဝေး ပထမအကြိမ်	၃-၄-၁၇	၃-၄-၁၇	၄၇	၁၉	၆၃	မဟ	၆၃
၇.၂။ အစည်းအဝေး ဒုတိယအကြိမ်	၃-၄-၁၇	၃-၄-၁၇	၄၇	၁၉	၆၃	မဟ	၆၃
၇.၃။ အစည်းအဝေး တတိယအကြိမ်	၃-၄-၁၇	၃-၄-၁၇	၄၇	၁၉	၆၃	မဟ	၆၃
၈။ စီမံကိန်းလုပ်ငန်းခွဲ အပြီးသတ်စစ်ဆေးခြင်း အစည်းအဝေး	၃-၄-၁၇	၃-၄-၁၇	၄၇	၁၉	၆၃	မဟ	၆၃
၉။ လူထုစစ်ဆေးခွဲအစည်းအဝေး	၃-၄-၁၇	၃-၄-၁၇	၄၇	၁၉	၆၃	မဟ	၆၃

ဦးကင်မာခင်

ကျေးရွာအုပ်စုစီမံကိန်းဦးစီးဌာန

ဦးကင်မာခင်

ကျေးရွာအုပ်စုစီမံကိန်းဦးစီးဌာန



၁၀။ ပုံစံ ၀-၃။ ကျေးရွာဖွံ့ဖြိုးရေး ဦးစားပေးအစီအစဉ်

ပုံစံ - ၀ - ၃ ကျေးရွာဖွံ့ဖြိုးရေး ဦးစားပေးအစီအစဉ် (Form PC 3)

လမ်းညွှန်ချက်၊ အဆင့်(၃) ကျေးရွာမှိုက်မှန်းချက်အစည်းအဝေး ပြီးဆုံးသောအခါ ကျေးရွာစီမံကိန်း အထောက်အကူပြု ကော်မတီသည် လူထုစည်းရုံးရေးမှူးအကူအညီဖြင့် ဤပုံစံကိုပြည့်စုံအောင် ဖြည့်သွင်းရမည်။

လူထုစည်းရုံးရေးမှူး/ဝန်ထမ်း အမည် ဦးဂဲစော်
 နေ့စွဲ ၂၉ - ၁၁ - ၂၀၁၇ - စက်ဝန်းအား အမှတ်ခြစ်ပါ (✓) စက်ဝန်း(၁)
 စက်ဝန်း(၂) စက်ဝန်း(၃) စက်ဝန်း(၄)

ပြည်နယ်/တိုင်း မန္တလေး : ဆွန်ကွယ် မြို့နယ် ကျေးရွာအုပ်စု စပါးကုန်း ကျေးရွာ ပဲကန်(၆၁)
 က။ အခက်အခဲအတားအဆီးများအားဆွေးနွေးခြင်း - ယခုလက်ရှိအခြေအနေတွင် ဤကျေးရွာဖွံ့ဖြိုးတိုးတက်ရေးအတွက် အဓိက အခက်အခဲအတားအဆီးများသည် မည်သည်များဖြစ်ပါသနည်း။ (အမျိုးသား/သမီး အနည်းဆုံးအခက်အခဲ ၅ ခုစီဖော်ပြပါ)

အမျိုးသား အဖွဲ့မှ တင်ပြသောအခက်အခဲအတားအဆီးများ		အမျိုးသမီး အဖွဲ့မှတင်ပြသောအခက်အခဲအတားအဆီးများ	
၁	လျှပ်စစ်ဇီး ဖြိုကျ ကောင်း ဗျား ၃၁အခါစာလစ်	၁	လျှပ်စစ်ဇီး ဖြိုကျ ကောင်း ဗျား ၃၁အခါစာလစ်
၂	၇၂ အင်္ဂါ	၂	၇၂ အင်္ဂါ
၃	စာကလေး သုံး ကျောင်း နည်းပါး ချိ ကျခံအား	၃	စာကလေး သုံး ကျောင်း နည်းပါး ချိ ကျခံအား ချိခြင်း
၄	ဂျီခြင်း	၄	စားလေး ချိ ဖြိုကျ ကျောင်း အရေး အင်္ဂါ
၅	စားလေး ချိ ဖြိုကျ ကျောင်း အရေး အင်္ဂါ	၅	
၆		၆	
၇		၇	

ခ။ မှိုက်မှန်းခြင်း - နောင်လာမည့် (၅) နှစ် အတွင်း ကျေးရွာဖွံ့ဖြိုးရေး မှိုက်မှန်းလျာထားချက်များအား တင်ပြပါ။

အမျိုးသားအဖွဲ့မှ တင်ပြသောမှိုက်မှန်းချက်များ		အမျိုးသမီးအဖွဲ့မှ တင်ပြသောမှိုက်မှန်းချက်များ	
၁	လျှပ်စစ်ဇီး ဖြိုကျ ကောင်း ဗျား ပညာရေး	၁	လျှပ်စစ်ဇီး ဖြိုကျ ကောင်း ဗျား ပညာရေး ပိုမို
၂	ပိုမိုကောင်း ဖွံ့ဖြိုးစေရန်	၂	ကောင်း ဖွံ့ဖြိုးစေရန်
၃	စာကလေး သုံး ကျောင်း ချိ ဖြိုကျ ကျောင်း	၃	စာကလေး သုံး ကျောင်း ချိ ဖြိုကျ ကျောင်း
၄	အသုံးပြု နိုင်စေရန်	၄	အသုံးပြု နိုင်စေရန်
၅	စားလေး ချိ ဖြိုကျ ပညာရေး ပကျိန်း	၅	စားလေး ချိ ဖြိုကျ ကျောင်း အရေး အင်္ဂါ
၆	အရေး အခက် ဖြေရှင်း စေရန်	၆	စာရေးရန်
၇		၇	



အထက်တန်းကျောင်း	<input type="checkbox"/>	ဆေးရုံ	<input type="checkbox"/>	စေတီ	<input type="checkbox"/>
အလယ်တန်းကျောင်း	<input type="checkbox"/>	ကျန်းမာရေးဌာန	<input type="checkbox"/>	ဘုန်းကြီးကျောင်း	<input type="checkbox"/>
မူလတန်းကျောင်း	<input checked="" type="checkbox"/>	ကျန်းမာရေးဌာနခွဲ	<input type="checkbox"/>	ဟိန္ဒူဘုရားကျောင်း	<input type="checkbox"/>
မူကြိုကျောင်း	<input type="checkbox"/>	ဆေးပေးခန်း	<input type="checkbox"/>	ရေဇာယာန်ကျောင်း	<input type="checkbox"/>
အခြား	<input type="checkbox"/>	အခြား	<input type="checkbox"/>	ဗလီ	<input type="checkbox"/>
အခြား				အခြား	
မှတ်ချက်		မှတ်ချက်		မှတ်ချက်	

(ဂ) ကျွမ်းကျင်သူများမှတ်တမ်း (ကျေးရွာတွင်နေထိုင်သော သို့မဟုတ် တခြားရွာမှလာရောက်သော ကျွမ်းကျင်သူများ)

(ခ) စာသင်ကျောင်း			(၂) ကျန်းမာရေး			(၃) လက်မှုပညာရှင်		
	ရွာတွင်နေထိုင်သူ	အခြားရွာမှလာသူ		ရွာတွင်နေထိုင်သူ	အခြားရွာမှလာသူ		ရွာတွင်နေထိုင်သူ	အခြားရွာမှလာသူ
မူလတန်းပြဆရာ/မ	<input type="checkbox"/>	<input checked="" type="checkbox"/>	ဆရာဝန်	<input type="checkbox"/>	<input type="checkbox"/>	လက်သမား	<input checked="" type="checkbox"/>	<input checked="" type="checkbox"/>
အထက်တန်းပြဆရာ/မ	<input type="checkbox"/>	<input type="checkbox"/>	လက်ထောက်ကျန်းမာရေးမှူး	<input type="checkbox"/>	<input type="checkbox"/>	ပန်းရံ	<input type="checkbox"/>	<input type="checkbox"/>
အလယ်တန်းပြဆရာ/မ	<input type="checkbox"/>	<input type="checkbox"/>	အမျိုးသမီးကျန်းမာရေးဆရာမ	<input type="checkbox"/>	<input checked="" type="checkbox"/>	လျှပ်စစ်ကျွမ်းကျင်ပီးသမား	<input checked="" type="checkbox"/>	<input type="checkbox"/>
မူကြိုဆရာ/မ	<input type="checkbox"/>	<input type="checkbox"/>	သားဖွားဆရာမ	<input type="checkbox"/>	<input checked="" type="checkbox"/>	ရေပိုက်သွယ်သူ	<input checked="" type="checkbox"/>	<input type="checkbox"/>
အခြား	<input type="checkbox"/>	<input type="checkbox"/>	ပြည်သူ့ကျန်းမာရေးလုပ်သား	<input type="checkbox"/>	<input type="checkbox"/>	စက်ပြင်ဆရာ	<input checked="" type="checkbox"/>	<input type="checkbox"/>
မှတ်ချက်			မှတ်ချက်			မှတ်ချက်		

(ဃ) ကျေးရွာသို့ ရောက်ရှိနိုင်သည့် လမ်းအခြေအနေ / ကျေးရွာတစ်ရွာသည် ၎င်း၏ ကျေးရွာအုပ်စုနှင့် ဆက်သွယ်ထားသော လမ်းအခြေအနေ (အောက်ပါတို့ကိုပိုင်းပါ)

ကျောက်ကြမ်းလမ်း: _____ ကတ္တရာလမ်း: ကွန်ကရစ်လမ်း: _____ မော်တော်ဆိုင်ကယ်လမ်း:
 ကျောက်ခင်းလမ်း: _____ မြေသားလမ်း: လူသွားလမ်း: _____ အခြား: _____

(င) ကျေးရွာဖွံ့ဖြိုးမှုစီမံချက်

- (၁) လူထုဖော်ပြစီမံကိန်းမစတင်မှီ ဤကျေးရွာတွင်ကျေးရွာဖွံ့ဖြိုးမှု စီမံချက်ရှိခဲ့ပါသလား? ပိုင်းပါ
- (၂) ရှိခဲ့ပါလျှင် ဤစီမံချက်ကို မည်သည့် ခုနှစ်တွင်ပြင်ဆင်ခဲ့ပါသနည်း? ရှိပါသည်/မရှိပါ/မသိပါ
- (၃) ဤစီမံချက်ကို မြို့နယ်မှအတည်ပြုခဲ့ပါသလား? နှစ်- ၂၀၁၈/မသိပါ
- ပြုခဲ့ပါသည်/မပြုခဲ့ပါ/မသိပါ

(စ) ခရီးအကွာအဝေး

- (၁) ဤကျေးရွာ၏ဖော်ပြစီမံကိန်းမစတင်မှီ ခရီးခိုင်မည်မျှကွာဝေးသနည်း? ပိုင်းပါ
- (၂) ဤကျေးရွာမှ ၎င်းကျေးရွာအုပ်စုဖော်ပြစီမံကိန်းမစတင်မှီ သွားလာရာတွင်ကြာမြင့်သည့်အချိန်။ ၂ နာရီ

ခြောက်သွေ့ရာသီတွင်ကြာချိန် ----- ၂ နာရီ ----- ထော်လာဂျီ/မော်တော်ဆိုင်ကယ်/ခြေလျင်/လား/မော်တော်ဘုတ်/အခြား: -----
 မိုးရာသီတွင်ကြာချိန် ----- ၂ နာရီ ----- ထော်လာဂျီ/မော်တော်ဆိုင်ကယ်/ခြေလျင်/လား/မော်တော်ဘုတ်/အခြား: -----



၁၁။ ပုံစံ ၈-၄။ ကျေးရွာခွဲဖွဲ့ပြီးရေးစီမံကိန်းလုပ်ငန်းခွဲရွေးချယ်ခြင်းပုံစံ

ပုံစံ - ၈ - ၄ ကျေးရွာအုပ်စုစီမံကိန်းလုပ်ငန်းခွဲရွေးချယ်ခြင်းပုံစံ (Form PC 4)

လမ်းညွှန်ချက်၊ စီမံကိန်းလုပ်ငန်းခွဲရွေးချယ်မှုအစည်းအဝေးပြီးနောက်တွင် ကျေးရွာအုပ်စုမှ CF/TF တို့၏ အကူအညီရယူ၍ ကျေးရွာစီထောက်ကော်မတီမှ လက်မှတ်ရေးထိုးပြီး အဆိုပါပုံစံအား ပြည်စုံအောင်ဖြည့်သွင်းရမည်။ ဤပုံစံအား ပြည်စုံရာဖြည့်သွင်းပြီးပါက ကျေးရွာအုပ်စုဖွဲ့ပြီးတိုးတက်ရေးစီမံချက်တွင် TPIIC သို့မဟုတ်အောက်တွဲအဖြစ် ထားရှိရမည်။ CF မှ ကျေးရွာတစ်ရွာချင်းစီ၏ စီမံကိန်းလုပ်ငန်းခွဲဆိုင်ရာ အချက်အလက်များကို MIS သို့ ထည့်သွင်းရမည်။ (ယခုစီမံကိန်းလုပ်ငန်းခွဲ မလုပ်ကိုင်သော ကျေးရွာများ မပါဝင်ပါ။)

ကျေးရွာစည်းရုံးရေးမှူး/ဝန်ထမ်းအမည် ဒိုးလှစေ့၊ ဒိုးအောင်ကံမင်း
 နေ့စွဲ ၁၈.၁၂.၂၀၁၇၊ စက်ဝန်းအားမှတ်ခြင်းပေးပါ။(✓) ဝက်ဝန်း(ဝ) ဖတ်ကိန်း(၂) ဝက်ဝန်း(၃) ဝက်ဝန်း(၄) ဝက်ဝန်း(၅)
 ပြည်နယ်/တိုင်း အရှေ့အင်း၊ မြို့နယ် ဇေယျာတောင်၊ ကျေးရွာအုပ်စု ထိပ်ကုန်း၊

ကျေးရွာအမည်	ဆောင်ရွက်မည့် လုပ်ငန်းများ	အတိုင်းအတာ	ခန့်မှန်း တိုက်ရိုက် အကျိုးခံစားခွင့် ရှိသူများ	အဆိုပြုတင်ပြသူ	စီမံကိန်းမှ ထည့်သွင်းမှု	ခန့်မှန်းကုန်ကျစရိတ်		စုစုပေါင်း
						ကျေးရွာမှ ထည့်သွင်းမှု	အခြားထည့်သွင်းမှု (စေပြပါ) ထည့်သွင်းမှု အမည်/အဖွဲ့	
ထိပ်ကုန်း	ပြာတွင်းကုန်း၊ ကားလမ်းဖွဲ့	၁၂၅၀' x ၁၄၀၀'	၁၀၆၅	<input checked="" type="checkbox"/> ကျား၊ <input type="checkbox"/> မ	၃,၈၄၀,၀၀၀	၂၅၂၅	(ကျား၊ မ)	၃,၈၆၅,၂၅၀
"	ပြာတွင်းကုန်း၊ ကားလမ်းဖွဲ့	၁၂၅၀' x ၁၄၀၀'	၁၀၆၅	<input type="checkbox"/> ကျား၊ <input type="checkbox"/> မ	၃,၈၄၀,၀၀၀	၁၉၄၀	(ကျား၊ မ)	၃,၈၅၉,၄၀၀
မ.ကန်စော	ပြာတွင်းကုန်း၊ ကားလမ်းဖွဲ့	၁၄၀၀' x ၁၄၀၀'	၅၂၀	<input checked="" type="checkbox"/> ကျား၊ <input type="checkbox"/> မ	၆,၇၂၀,၀၀၀	၄၀၀၀	(ကျား၊ မ) (စီမံကိန်းမရှိ)	၆,၇၆၀,၀၀၀
မ.ကန်စော	ပြာတွင်းကုန်း၊ ကားလမ်းဖွဲ့	၁၄၀၀' x ၁၄၀၀'	၅၂၀	<input type="checkbox"/> ကျား၊ <input checked="" type="checkbox"/> မ	၆,၇၂၀,၀၀၀	၃၈၈၀	(ကျား၊ မ) (စီမံကိန်းမရှိ)	၆,၈၀၈,၈၀၀

ရာထူး ကျေးရွာအုပ်စု စီထောက်ကော်မတီ ဥက္ကဋ္ဌ အမည် ဒိုးစောမောင်၊ လက်မှတ် [Signature]၊ ရက်စွဲ ၁၈.၁၂.၂၀၁၇ -

ရာထူး ကျေးရွာအုပ်စု စီထောက်ကော်မတီ ဥက္ကဋ္ဌ အမည် ဒေါ်ခင်စိန်စိန်၊ လက်မှတ် [Signature]



၁၂။ အစည်းအဝေး မှတ်တမ်းများ



ကျေးရွာအစည်းအဝေးမှတ်တမ်း

အစည်းအဝေးပြုလုပ်သည့်နေရာ ။ ။ ဖဲ.ကန် ဘုန်း ဇြီး ကျောက်

ကျေးရွာ ။ ။ ဖဲ.ကန် ၏ ၁.

ကျေးရွာအုပ်စု ။ ။ စပါယ်ကျင်း

အချိန် ။ ။ ၉ : ၀၀ နာရီ

အစည်းအဝေးအမည် ။ ။ နှစ်လယ် အဖွဲ့

တက်ရောက်သူဦးရေ ကျား (၃၄)၊ မ (၃၀) စုစုပေါင်း (၆၄)

အစည်းအဝေးတွင်ဆွေးနွေးသည့်အကြောင်းအရာ။

- ၁။ ယထာရပ် ဗဟိုအဖွဲ့ဆွေးနွေး ထားသော စာတမ်း အရာများ ကို ပြန်လည် တစ်ကြိမ်
- ၂။ ကျေးရွာ၏ ဖွံ့ဖြိုးရေး ဂျပန်များ ကို ပြန်လည် အကူပြု ရွေးချယ်ခြင်း
- ၃။ ကျေးရွာအဖွဲ့အစည်း အဖွဲ့ ကို အကူပြု ရွေးချယ်ခြင်း
- ၄။
- ၅။
- ၆။
- ၇။
- ၈။
- ၉။
- ၁၀။



ဆွေးနွေးချက်များ (ပြောသူနှင့်အကြောင်းအရာကိုတွဲမှတ်တမ်းတင်ရန်)

- ယထာရော့ တွင်ဆွေးနွေး တစ်ကြိမ်တည်း ထော စာခေါင်း စာရှာများကို ဖြန့်လည် ဆွေးနွေး တစ်ကြိမ်၊ ကျေးရွာလူထုများမှ ဆွေးနွေး ထား ယော ဖွဲ့ဖွဲ့ရေးလုပ်ငန်းများကို ဖြန့်လည် ရှင်းပြပြီး ကျေးရွာလူထုမှ ဦးစားပေး အဆင့် ဗဟုသုတ မြှင့်တင်ပြီး ဖွဲ့ဖွဲ့ရေးလုပ်ငန်း များကို ဖြန့်လည် အတည်ပြု ဆွေးနွေးချုပ်ပေး ခဲ့ကြပါသည်။

- ၁။ လျှပ်စစ်ဖိတ် ဘွယ်တိုက်၊ ဇွန်၊
- ၂။ ရေတွင်း၊ ရေဖိုက် ဘွယ်တိုက်၊ ဇွန်၊
- ၃။ ဆေးလေးစိုက် တစ်ဆောင်၊ ဇွန်၊

အထီးထီး ဆွေးနွေးချုပ် ဆုံးဖြတ်ပေးခဲ့ကြပါသည်။

- ကျေးရွာစီစဉ် စိုက်ပျိုးရေးနှင့် အဖွဲ့အစည်း ပတ်ဝန်းကျင် ကျေးရွာလူထုမှ ဖြန့်လည် ဆွေးနွေးချုပ် ပြု နှစ်လည်ဆောင် ကုထု နေရာများ စတင် ကျေးရွာလူထုများမှ ဖြန့်လည် ဆွေးနွေး ချုပ် ပေး ခဲ့ကြပါသည်။ ဖိတ်တို့ ကျေးရွာ ဖွဲ့ဖွဲ့ရေး အတွက် အမြန်တမ်း စိတ်ပါဝင်စား သူများကို စွဲ ချုပ် ရန် လိုအပ်ကြောင်းကိုလည်း ရှင်းလင်း ထောက်ခံ ခဲ့ပါသည်။



ဆုံးဖြတ်ချက်များ

၁။ကျေးရွာဖွံ့ဖြိုးရေးလုပ်ငန်းများကိုရွေးချယ်ခဲ့ပါသည်။

.....

၂။ကျေးရွာစက်ဆိုင်ခင်းများကိုရွေးချယ်ခဲ့ပါသည်။

.....

၃။

.....

၄။

.....

၅။

မှတ်တမ်းတင်သူ 
အမည် ဦးဂျေဟာ
ရာထူး ငွေ
ရက်စွဲ ၃၀-၀၁-၂၀၁၇

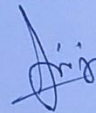
အတည်ပြုသူ 
အမည် ဦး ဖေ စောစိန်
ရာထူး ဒုတိယ ဒီ/စတား ဥက္ကဋ္ဌ
ရက်စွဲ ၃၀-၀၁-၂၀၁၇



၁၃။ ကဏ္ဍအလိုက် အခက်အခဲမှတ်တမ်း

အုပ်စု - စပါးခင်း - - - - - ကျေးရွာ - - - - -

နောက်ဆက်တွဲ(၄) ခြားနားသောအပိုင်းများအတွက် ဦးစားပေးဖွံ့ဖြိုးရေးလုပ်ငန်းစဉ် အနှစ်ချုပ်

မူရင်းသည်အား VPSC တွင်ထားရှိရပါမည်။ အခြားဌာနများနှင့် ညှိနှိုင်းရန်အတွက် မိတ္တူအား TPIC သို့ပို့ရပါမည်။ MIS data အနေဖြင့် သွင်းရန် မလိုအပ်ပါ။

	အဆင့်	လုပ်ငန်း	မည်သူဦးစားပေးလဲ	ကျေးရွာမှတာဝန်ခံသူ (သို့) အုပ်စု	ပြင်ပမှမည်သူ ထောက်ပံ့ မလဲ
အခြေခံအဆောက်အအုံ	၁	စာသင်အချောင်အုတ်ပြင် ကံခွင့် ၆၆၉	<input checked="" type="checkbox"/> မ <input type="checkbox"/> ကျား	စိ/ဆောက်လုပ်	မူလ မဟုတ် စီမံကိန်း
	၂	ရေပိုက်ကွန် ဆင်ခြင်မှုပေး	<input checked="" type="checkbox"/> မ <input type="checkbox"/> ကျား	စိ/ဆောက်လုပ်	မူလ မဟုတ် စီမံကိန်း
	၃	ရေပိုက်ကွန် တည်ဆောက်ခြင်း	<input checked="" type="checkbox"/> မ <input type="checkbox"/> ကျား	စိ/ဆောက်လုပ်	မူလ မဟုတ် စီမံကိန်း
	၄	ရေကန်ဖွဲ့စည်း ပေးခြင်း	<input checked="" type="checkbox"/> မ <input type="checkbox"/> ကျား	စိ/ဆောက်လုပ်	မူလ မဟုတ် စီမံကိန်း
	၅	စေ့ခါး တည် ဆောက်ခြင်း	<input checked="" type="checkbox"/> မ <input type="checkbox"/> ကျား	စိ/ဆောက်လုပ်	မူလ မဟုတ် စီမံကိန်း
အသက်သာပေးရေး/စီမံကိန်းရေး	၁		<input type="checkbox"/> မ <input type="checkbox"/> ကျား		
	၂		<input type="checkbox"/> မ <input type="checkbox"/> ကျား		
	၃		<input type="checkbox"/> မ <input type="checkbox"/> ကျား		
	၄		<input type="checkbox"/> မ <input type="checkbox"/> ကျား		
	၅		<input type="checkbox"/> မ <input type="checkbox"/> ကျား		
ကျန်းမာရေးနှင့် အာဟာရ	၁	ကျန်းမာရေး ကုသရေး	<input checked="" type="checkbox"/> မ <input type="checkbox"/> ကျား		
	၂		<input type="checkbox"/> မ <input type="checkbox"/> ကျား		
	၃		<input type="checkbox"/> မ <input type="checkbox"/> ကျား		
	၄		<input type="checkbox"/> မ <input type="checkbox"/> ကျား		
	၅		<input type="checkbox"/> မ <input type="checkbox"/> ကျား		
ပညာရေး	၁		<input type="checkbox"/> မ <input type="checkbox"/> ကျား		
	၂		<input type="checkbox"/> မ <input type="checkbox"/> ကျား		
	၃		<input type="checkbox"/> မ <input type="checkbox"/> ကျား		