

ပြည်ထောင်စုသမ္မတ မြန်မာနိုင်ငံတော် အစိုးရ
စိုက်ပျိုးရေး၊ မွေးမြူရေးနှင့် ဆည်မြောင်းဝန်ကြီးဌာန
ကျေးလက်ဒေသဖွံ့ဖြိုးတိုးတက်ရေး ဦးစီးဌာန
ပျော်ဘွယ်မြို့နယ်



လူထုပတ်ဝန်းကျင်ဖွံ့ဖြိုးရေး
National Community Driven Development Project
(NCDDP)



ကျေးရွာဖွံ့ဖြိုးရေးအစီအစဉ်
Village Development Plan (VDP)
ပွဲကန် (တ)ကျေးရွာ၊စပါယ်ကုန်းကျေးရွာအုပ်စု

၂၀၁၇ ခုနှစ်

ပျော်ဘွယ်မြို့



မာတိကာ

- ၁။ မြို့နယ်မြေပုံ
- ၂။ ကျေးရွာမြေပုံ(တည်နေရာ)
- ၃။ အုပ်စုတွင်ပါဝင်သောကျေးရွာများစာရင်း
- ၄။ ကျေးရွာအခြေခံအချက်အလက်များ (ကျေးရွာသမိုင်းကြောင်း)
- ၅။ လူထုပူးပေါင်းပါဝင်သော လူမှုဆန်းစစ်ခြင်းနှင့် အကဲဖြတ်ခြင်းလုပ်ငန်းစဉ်(PSA/PRA)အကျဉ်းချုပ်ဇယား
- ၆။ ကျေးရွာဖွံ့ဖြိုးရေးအစီအစဉ်အတွက်အသုံးပြုခဲ့သော PRA tools များနှင့်တစ်ခုချင်းစီအတွက် သုံးသပ် ချက်များ
- ၇။ ကော်မတီဝင်များရွေးချယ်ခြင်းနှင့်ကျေးရွာဖွံ့ဖြိုးရေးအစီအစဉ်ဆောင်ရွက်မှုမှတ်တမ်းခါတ်ပုံများ
- ၈။ ကျေးရွာအချက်အလက် (ပုံစံ-၁)
- ၉။ စီမံကိန်းစက်ဝန်းအချိန်ဇယား (ပုံစံ-၂)
- ၁၀။ ကျေးရွာဖွံ့ဖြိုးရေးဦးစားပေးအစီအစဉ် (ပုံစံ-၃)
- ၁၁။ ကျေးရွာအုပ်စုစီမံကိန်းလုပ်ငန်းခွဲရွေးချယ်ခြင်း (ပုံစံ-၄)
- ၁၂။ အစည်းအဝေးမှတ်တမ်းများ
- ၁၃။ ကဏ္ဍအလိုက်ဦးစားပေးဖွံ့ဖြိုးရေးလုပ်ငန်းစဉ်များ



၁။ ပျော်သွယ်မြို့နယ် မြေပုံ

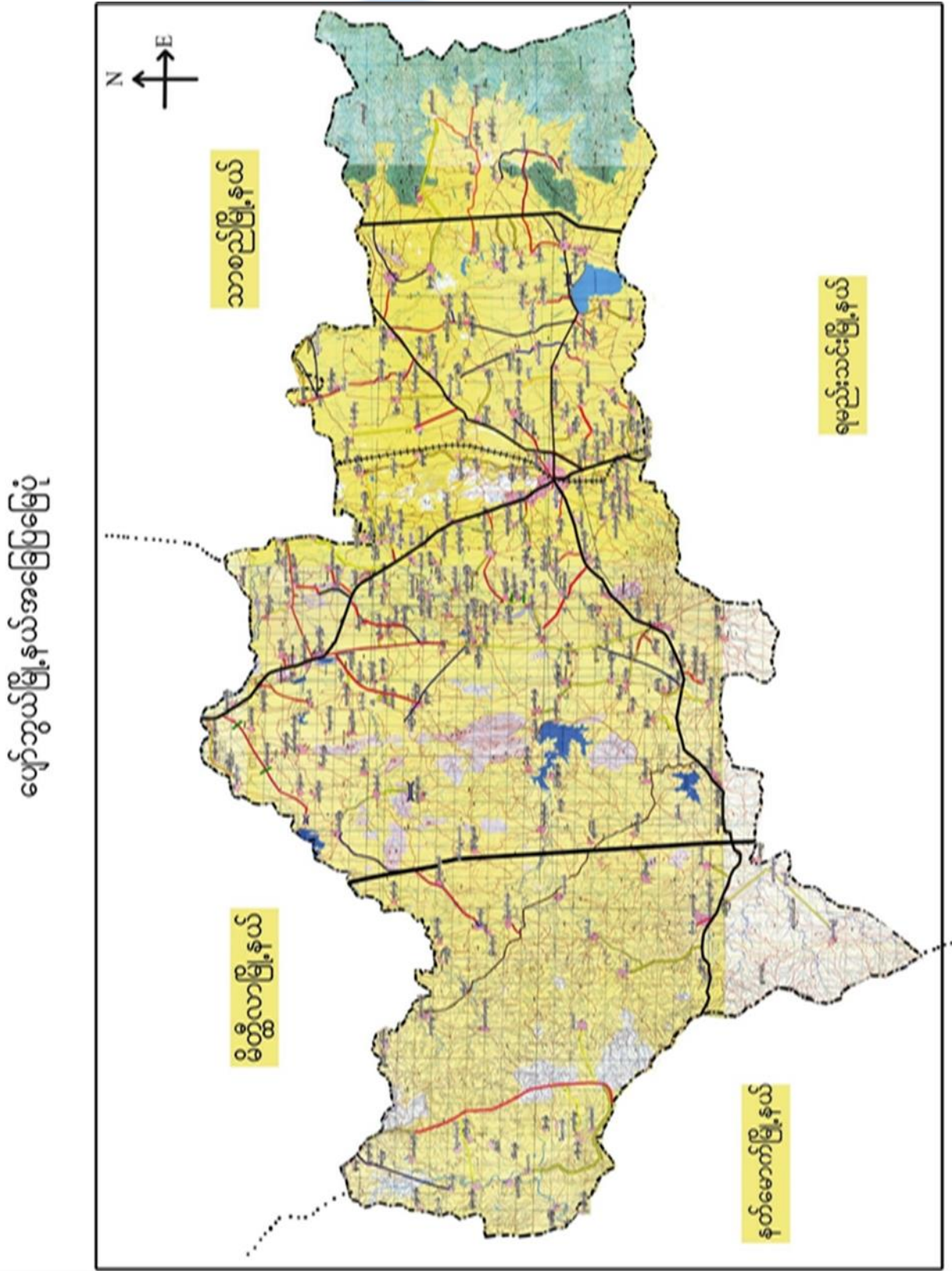



စံပါယ်ကုန်းကျေးရွာအုပ်စုမြေပုံ

စံပါယ်ကုန်း: ဆူဟု မြေပုံ

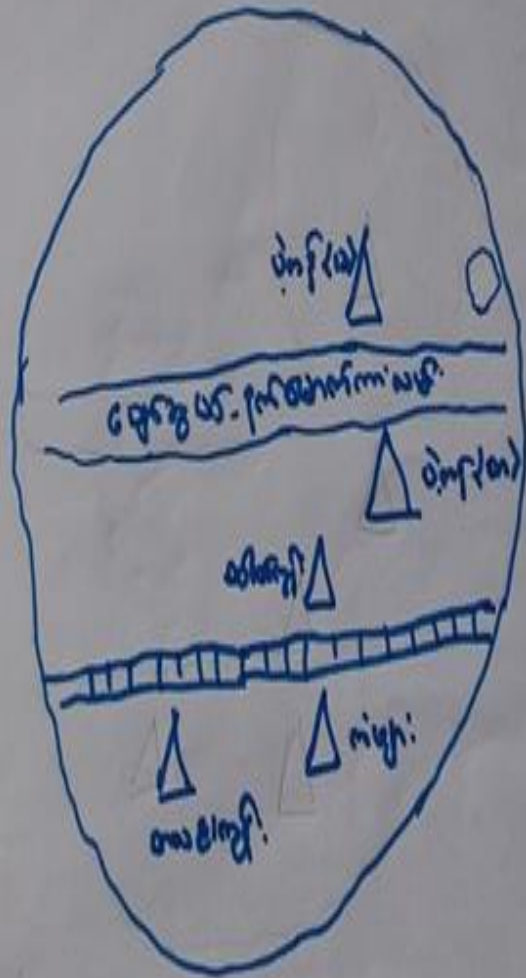
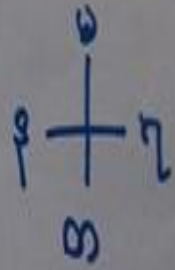

- မြေပုံစံအညွှန်း:
- == - ကျေးရွာ:
 - - အိမ်ကြီး
 - ▤ - ကျေးရွာ
 - △ - ကျေးရွာ



ထိခိုက်လွယ်သော အုပ်စုများ လူဦးရေ (သက်ကြီး၊ မြေယာမဲ့၊ မသန်စွမ်းအုပ်စုများ)

သက်ကြီး	မြေယာမဲ့	မသန်စွမ်း
ကျား (၈)၊မ (၁၀)	ကျား (၇)၊မ (၈)	ကျား (၁)၊မ (၁)

- ကျေးရွာတွင်းရရှိနိုင်သော ဝန်ဆောင်မှုများ (ကျန်းမာရေးဆေးခန်း၊ စာသင်ကျောင်း)

ဆေးရုံ/ဆေးခန်း	စာသင်ကျောင်း	စာကြည့်တိုက်	မူကြိုကျောင်း	ဈေး
မရှိ	ရှိ	မရှိ	မရှိ	မရှိ

- ရွာသူရွာသားများ၏ အဓိကစီးပွားရေးလုပ်ငန်း (စိုက်ပျိုးမွေးမြူရေး၊ အခြားသီးနှံများ)

မွေးမြူရေး		စိုက်ပျိုးရေး		အခြား
နွား၊ဆိတ်	ဝက်၊ကြက်	ဝါ၊စပါး	နှမ်း၊ငရုတ်	-

- အဓိကရရှိနိုင်သော အရင်းအမြစ်များ

ကျောက်	သဲ	ကျောက်ဆွေး	ဂျင်းမြေ	အခြား
မရှိ	မရှိ	မရှိ	မရှိ	မရှိ

- ကျေးရွာနှင့်သက်ဆိုင်သော အခြားအရင်းအမြစ်များ

သောက်သုံးရေရရှိနိုင်မှု	မြေလွတ် မြေရိုင်း	ဆည်ရေသောက်ဖရိယာ	အခြား
ရှိ	မရှိ	ရှိ	မရှိ



၅။ လူထုပူးပေါင်းပါဝင်သော လူမှုဆန်စစ်ခြင်းနှင့် အကဲဖြတ်ခြင်းလုပ်ငန်းစဉ် (PSA / PRA) အကျဉ်းချုပ်ဇယား

စဉ်	ကရိယာများ (PRA Tools)	ရက် စွဲ	ဦးတည်အုပ်စုနှင့် ရည်ရွယ်ချက်များ	တက်ရောက်သူ			အဓိက ဆွေးနွေးချက်များ
				ကျား	မ	ပေါင်း	
၁	ကျေးရွာလူမှုရေး၊ အရင်းအမြစ်ပြမြေပုံ (Social Map/ Resource Map)	၂၇.၃.၂၀၁၇	ရပ်မိရပ်ဖ၊ ကော်မတီဝင်များ၊ ကျေးရွာလူထုများ မြေပုံအားအသုံးပြု၍ ၎င်းတို့၏ အဓိကပြဿနာများ၊ အရင်းအမြစ်များနှင့် အခြေခံအဆောက် အအုံများ၊	၁၀	၂၀	၃၀	ကျေးရွာလူထု၏ ထင်ရှားသောမြေနေရာ၊အခြေခံ အဆောက်အဦများ၊တိုင်းရင်းသ ားနှင့် ဘာသာရေး အဖွဲ့အစည်းများ၊မသန်စွမ်းသူရှိ သည့်အိမ်ထောင်စုများ၊အမျိုးသ မီးဦးဆောင်သည့်အိမ်ထောင်စုမျ ား၊လူမှုရေးဆိုင်ရာအချက်အလ က်များ။ ပြဿနာများနှင့် ဖြစ်နိုင်ခြေရှိသောအဆောက်အအုံ သစ်များ
၂	ဥစ္စာနေကြွယ်ဝမှုအ ဆင့်သတ်မှတ်ခြင်း (Wealth Ranking)	၂၇.၃.၂၀၁၇	ကျေးရွာအတွင်း စီးပွားရေးအခြေအနေ နက္ခတ်ခြားသောအုပ် စုများကိုစိစစ်ရန် ချမ်းသာ၊ အလယ်အ လတ်၊နွမ်းပါး၊ အလွန်နွမ်းပါးအုပ်စ များ	၉	၅	၁၄	ကျေးရွာအတွင်းရှိ အိမ်ထောင်စုများအား လူမှုစီးပွားအခြေအနေအလိုက် အုပ်စုများသတ်မှတ်ပေးခြင်း
၃	ကျေးမရေးရာကဏ္ဍ # ၁ ပိုင်ဆိုင်မှုနှင့်ခွဲခြမ်းစိ တ်ဖြာမှု	၂၇.၃.၂၀၁၇	အမျိုးသားနှင့်အမျိုး သမီးများ(အရင်းအ မြစ်ပိုင်ဆိုင်အသုံးချ မှု)	၁၀	၁၆	၂၆	အမျိုးသားနှင့်အမျိုးသမီးများ(အ ရင်းအမြစ်ပိုင်ဆိုင်အသုံးချမှု၊ ထိန်းချုပ်မှုအားခွဲခြမ်းစိတ်ဖြာခြင်း)။
၄	ရာသီခွင်ပြပြက္ခဒိန် (Seasonal Calendar)	၂၇.၃.၂၀၁၇	ကော်မတီဝင်၊ အမျိုးသမီး၊ အမျိုးသားများ	၁၅	၁၂	၂၇	ကျေးရွာတွင် တစ်နှစ်ပတ်လုံးကွဲပြားခြားနားသော အချိန်အလိုက် ဖြစ်ပျက်ဆောင်ရွက်ခဲ့သည့်ရာသီ ဥတု၊ စိုက်ပျိုးသီးနှံများ၊ လယ်ယာလုပ်ငန်းများ၊ နေ့စားလုပ်ငန်းများ၊ မွေးမြူရေးလုပ်ငန်းများ၊ ဝမ်းစာဖူလုံမှု နှင့် ပွဲတော်များ



၅	ကျားမရေးရာ# ၂ ပင့်ကူအိမ် ကွန်ယက် (Spider Web)	၂၇.၃.၂၀၁၇	အမျိုးသားများ နှင့် အမျိုးသမီးများ	၅	၈	၁၃	ကျေးရွာအတွင်းရှိ အမျိုးသမီး များ၏ အခြေအနေကိုသိရှိစေရန် တန်းတူအခွင့်အရေး ရရှိမှု နှင့် မရရှိသည့် အကြောင်းအရင်း၊ ပညာရေးအတွက်ဆုံးဖြတ်ချက်ချ ခြင်း၊ အိမ်မှုကိစ္စဆောင်ရွက်မှု
၆	အဖွဲ့အစည်းချိတ် ဆက်ပုံ - ပင်းပုံစံ(Venn Diagram)	၂၇.၃.၂၀၁၇	ကျေးရွာအုပ် ချုပ်ရေးအဖွဲ့၊ ကျေးရွာ စီ/ ထောက်အဖွဲ့	၈	၆	၁၄	ကျေးရွာအတွင်းရှိ အဓိကအုပ်စုများ၊အဖွဲ့အစည်းများ တည်ရှိနေမှုကိုသိရှိရန်၊ ၎င်းအဖွဲ့အစည်းများ၊အုပ်စုများ ဆက်စပ်နေမှုပူးပေါင်းဆောင်ရွ က်မှုအားသိရှိနိုင်ရန်၊
၇	ကျေးရွာ၏ မျှော်မှန်းချက် (၄)နှစ်စာ ကျေးရွာဖွံ့ဖြိုးရေးအ စီအစဉ်	၂၈.၃.၂၀၁၇	အမျိုးသားအုပ်စု၊အ မျိုးသမီးအုပ်စု၊လူင ယ်အုပ်စု၊ ရပ်မိရပ်ဖအုပ်စု	၃၀	၂၀	၅၀	ကျေးရွာသားများ၏ မဲပေးရွေးချယ်ထားသည့် ဖွံ့ဖြိုးတိုးတက်ရေးလုပ်ငန်းစဉ်များ အား ဦးစားပေးအလိုက်သတ်မှတ်ချက်



ကျေးရွာ သယံဇာတပြမြေပုံ

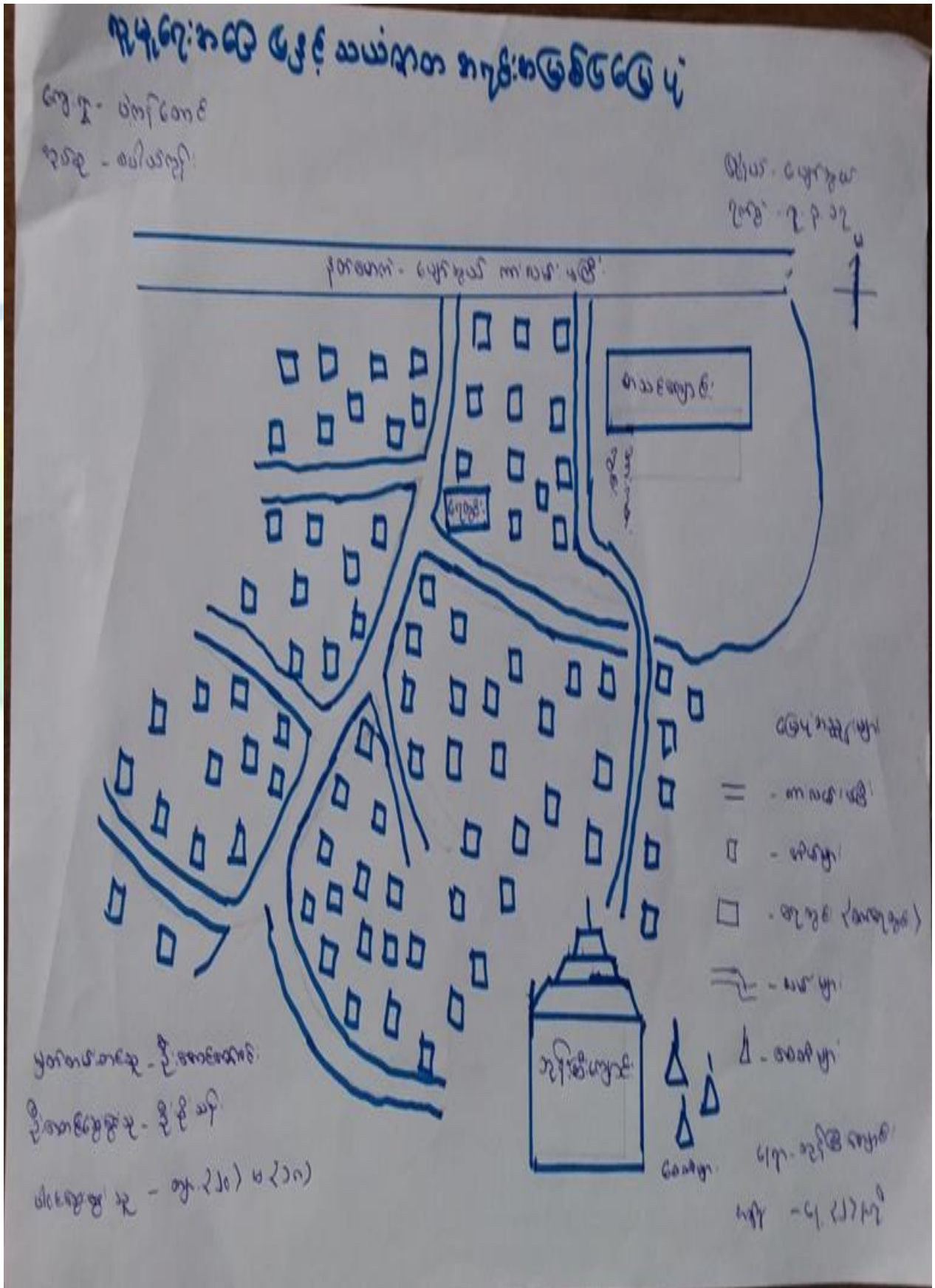



ကျေးရွာအရင်းအမြစ် ပိုင်ဆိုင်မှုသုံးသပ်ခြင်း။

ပိုင်ဆိုင်မှု သုံးသပ်ခြင်း

ကျေးရွာ - ပုံစံ (က)

အုပ်စု - စတင်အုပ်စု

ရက်စွဲ - ၇.၃.၂၀၁၇

အရင်းအမြစ် စိစစ်ချက်

ကား

အင်ဂျင်နာ

ဆီလာဒီး

ဆိုင်ကပ်ကွန်

ထွင်း

ဝိုင်းကျောင်း

ထွင်းချောင်း

ဆောက်လုပ်



ပိုင်ဆိုင်မှုသုံးသပ်ခြင်း။

ပိုင်ဆိုင်မှု အစိုးရ ဝန်ထမ်း

အစိုးရ ဝန်ထမ်း အစိုးရ ဝန်ထမ်း

သုံးစွဲမှု

- ဆိုင်ကယ်၊ ကွမ်း၊ ရေ၊ ဝတ်စုံ၊ ကား၊ ဝတ္ထုစက်၊ စသည်တို့ကို အမျိုးအား သုံးစွဲကြသည်။
- သရုပ်ခါး၊ အိတ်ချွတ်စက်၊ ဝမ်း၊ ထမင်းချက် စသည်တို့ကို အမျိုးအမိတ်များ သုံးစွဲကြသည်။
- ဆိုင်ကား၊ ခွားပျော်၊ ဆောက်ရေ၊ ထမင်း၊ စသည်တို့ကို အမျိုးအမိတ်များ သုံးစွဲကြသည်။

ထိန်းချုပ်မှု

- ရေပေးစက်၊ ထွန်၊ ခွားပျော်၊ ပျိုးကျွဲ၊ ကား၊ သီးနှံခြံစက် စသည်တို့ကို အမျိုးအမိတ်များ ထိန်းချုပ်ကြသည်။
- သရုပ်ခါး၊ အိတ်ချွတ်စက်၊ ထမင်း၊ ထမင်းချက်၊ သီးနှံရိတ်ခင်း စသည်တို့ကို အမျိုးအမိတ်များ ထိန်းချုပ်ကြသည်။
- ဝန်ထမ်း၊ ပိုင်ဆိုင်မှု၊ ဆောက်လုပ်ရေး၊ ဆိုင်ကယ် စသည်တို့ကို အမျိုးအမိတ်များ ထိန်းချုပ်ကြသည်။



၅။ ကျေးရွာ၏လူမှုစီးပွားအဆင့်သတ်မှတ်ခြင်း။ (Wealth Ranking)

ဥက္ကဋ္ဌကြီးဝယ်ဝေ ချွန်တော်များအဖွဲ့

ကျေးရွာ အမည်	ပျံ့နှံ့ (တ) စတင်သတ်မှတ်ခြင်း	မြို့နယ် - မြောက်ပိုင်း ရက်စွဲ - ၂၀၁၇	
ကျေးရွာအမည်	သားမြတ်ရွာ မြို့နယ်၊ ရပ်ကွက်	ရပ်ကွက်အမည်	
အမျိုးအနွယ်	ထိုက်ကြီး၊ ဝင်း၊ လယ်စွမ်း ကျွယ် (စတင်)၊ ရွှေဝင်း၊ ရွှေအောင် ကဲ၊ ဆိုလာဝီ၊ T.V. CD ဝင်း၊ ရေစိုက်ခင်း၊ ဝင်း	၂၀	၂၀-၂၇%
အသက်အရွယ်	သစ်သား-ခေါင် (အလယ်အရွယ်) ၈၅ (ဝက်)၊ ဆိုစီမယ်၊ ကျွန်တော်များ၊ T.V.၊ ဝင်း၊ ခေါင်၊ ဆိုလာဝီ၊ ဝင်း	၄၀	၄၂-၅၅%
အိမ်ထောင်	ဝါးခဲ၊ ရေစိုက်ခင်း၊ T.V.၊ ရွှေအောင်၊ ဝင်း၊ ဝင်း	၂၀	၂၀-၂၇%
အကျွန်ုပ်တို့၏	အိမ်ထောင်၊ အိမ်ထောင်၊ ရွှေအောင်	၁၄	၁၄-၂၀%
အကျွန်ုပ်တို့၏		၉၄	၁၀၀%



ဥစ္စာနေကြွယ်ဝမှုသုံးသပ်ချက်။

ဥစ္စာရေး နာထိ သတ်မှတ်ခြင်း

- ကျေးဇူးတင် စွမ်းအားပေး စောင့်ရှောက်ခြင်း ၁၃-၀၇၇-
 ဦးပါသည့် - ငွေတို၏ ဝင်ရောက်မှုမှာ ၈၈.၂၃၃၂။
 ရှေးဦးစွာ လုပ်ငန်း စတင်ခြင်းဖြစ်ပါသည်။
- နယ်လုပ်ငန်းစဉ် စီမံခန့်ခွဲမှုမှာ ၃၃-၀၈၇- ဦးပါသည့်-
 ငွေတို၏ ဝင်ရောက်မှုမှာ ဆိုလာဇီဝ၊ ဝေ၊ ဇွန်၊
 ဦး၊ စတင်ခြင်းဖြစ်ပါသည်။
- ဦးပါသည့် စောင့်ရှောက်မှုမှာ ၃၃-၃၇၇- ဦးပါသည့်-
 ဝေ၊ ဇွန်၊ ဇွန်လုပ်ငန်း၊ ဆိုလာ၊ စိတ်ဇွန် စတင်
 ဝင်ရောက်ခြင်းဖြစ်ပါသည်။
- နယ်လုပ်ငန်းစဉ် စီမံခန့်ခွဲမှုမှာ ၂၂-၀၈၇-
 ဦးပါသည့် ငွေတိုသည် လုပ်ငန်းလုပ်ငန်းစဉ်၊ ဝေ၊
 ဦး၊ လုပ်ငန်း မှီခိုသော စွမ်းအားဖြစ်ပါသည်။



၆။ ရာသီခွင်ပြ ပြက္ခဒိန် သုံးသပ်ချက်

ရာသီခွင်ပြ ပြက္ခဒိန် ဗုဒ္ဓဟူး၊ ဗင်္ဂါ၊ နဂါး၊ ကြေးမုံ၊ ကြေးမုံ၊ ကြေးမုံ

- နဂါး၊ ကြေးမုံ တွင် လယ်ယာ နှစ်ချိန် ရှေးကို အဓိက နှစ်ချိန် ရှေး ဖြစ်နိုင်ပါသည်။
- နှစ်ချိန် ရှေး တွင် ငရုတ်၊ ဝါ၊ နှမ်း၊ ဝါ၊ ကို အဓိက ဖြစ်နိုင်ပါသည်။
- ချို၊ ဝါ၊ သည် ကို လည်၊ တွေ့ရသည်။
- လယ်ယာ ဖြစ်လျှင် အင်း၊ နေရာ၊ ဖြစ်လျှင် ငှက်၊ ငွေ့လျှောက်မှု ဖြစ်
- ငွေ့ရာသီတွင် ဆောက်သုံး ရှေး ဖြစ်လျှင် ဖြစ်
- အချို့သော နေရာတွင် ဆံပင် ဖြစ်လျှင် ကြီးကြပ်သည်။
- တောင်သူ ဖြစ်လျှင် သည် ဝေငွေ ဖြစ်လျှင်



ပင်းပုံစံကိုသုံးပြု၍ အဖွဲ့အစည်းများချိတ်ဆက်မှု

ပင်းပုံစံ အသုံးပြု၍ အဖွဲ့အစည်းများချိတ်ဆက်မှု ဖွဲ့စည်းပုံ

လေ့လာရေး

ကျေးဇူး - ပုံစံ (၁) ဇွဲပုံစံ - ပွဲစဉ်
 များစွာ - စာပေအဖွဲ့

ကျေးဇူးအဖွဲ့ ဖွဲ့စည်းပုံ	ကျေးဇူးအဖွဲ့ ဖွဲ့စည်းပုံ
△ ဒီ.ကင်း အဖွဲ့	△ ကျန်းမာရေး
△ ကျောင်း ကော်မတီ	△ ပညာရေး
△ ကျေးဇူးအဖွဲ့ ဖွဲ့စည်းပုံ	△ ဂုဏ်ထူး
△ ကျောင်းအဖွဲ့	△ လ.ဝ.က
△ လမ်းကော်မတီ	△ အဖွဲ့
△ ကော်မတီ အဖွဲ့	△ ချိတ်ဆက်ပုံစံ
△ အဖွဲ့အစည်း အဖွဲ့	△ ကျေးဇူးအဖွဲ့ ဖွဲ့စည်းပုံ
△ ဓမ္မစင်္ကြံ အဖွဲ့	△ ကော်မတီ
△ လူငယ် အဖွဲ့	△ ချိတ်ဆက်ပုံစံ
△ အချိတ်ဆက် လူငယ် အဖွဲ့	



သုံးသပ်ချက်

၀၉- ပုံစံ အသုံးပြု၍ အဖွဲ့အစည်း နှင့် ချိတ်ဆက်မှုအား
 လေ့လာခြင်း
 ဆွေးနွေး ဖြစ် နှင့် ဆန်းစစ်ခြင်း

- ကျေးဇူးတောင်း၍ အဖွဲ့အစည်းများ

စပွေဝကြာအဖွဲ့၊ ပဌာန်းအဖွဲ့၊ ဆွမ်းလေဆင်းအဖွဲ့၊ ဂရပ်ဖီဂရပ်ဖီအဖွဲ့၊ ကျောင်းကော်မတီ
 ဆေးခန်းကော်မတီ၊ နာရေးသမားကူညီမှုအသင်း၊ ဖျေလှယ်အဖွဲ့ များသည် ဤအဖွဲ့အစည်း
 တွက် အရေးကြီး ကြံ ဖြိုး ဤအဖွဲ့ နှင့် တာဝန်တပ် ဖြစ်ပါသည်။

ဖိသတ်အဖွဲ့၊ ကျေးလက် ဖိလမ်း ရေးအဖွဲ့ များသည် ဤအဖွဲ့တွက် အရေးကြီး ကြံ ဖြိုး ဤ
 အဖွဲ့နှင့် ဆက်စပ်မှု ပါရှိပါသည်။

ဘေးအန္တရာယ် အသင်း သည် အသင်းတစ် အဖွဲ့ ကြီး ဖြိုး ဤအဖွဲ့ နှင့် ဆက်စပ်မှု ရှိပါသည်။
 အမျိုးသမီး ရေးရာ၊ မိခင် နှင့် ကလေးစောင့် ဂြောဟ် ရေး တို့ သည် ဤအဖွဲ့ နှင့် ဆက်စပ်မှု ရှိပါသည်။

- ကျေးဇူးပြုပေး၍ အဖွဲ့အစည်းများ

ပညာရေး၊ ကျန်းမာရေး၊ သမေပျေး ငွေ အဖွဲ့ ဖပရီဖြူ ဖိမိကရီ သည် ကျေးဇူးတင် ဆက်ဆံမှု ရှိ
 ဖြိုး အရေးကြီး ရှိပါသည်။

သည့် ဖြေခံ သည် ဤအဖွဲ့တွက် အရေးကြီး ဖြိုး ဤအဖွဲ့ မလွမ်း စကမ်းတွင် ရှိပါသည်။

ဖိသတ် နှင့် စည်ပင် သည် ဤအဖွဲ့တွက် အရေးကြီး ဖြိုး ဤအဖွဲ့ နှင့် ဆက်စပ် ရှိပါသည်။

ပ.ဝ.က၊ ဖိသတ် ဂရပ် နှင့် သည် ဤအဖွဲ့တွက် အသင်းတစ် အဖွဲ့ ကြီး ဖြိုး ဤအဖွဲ့ နှင့် ဆက်စပ် ရှိပါသည်။



ပင့်ကူအိမ်ကွန်ယက် နှင့် သုံးသပ်ချက်

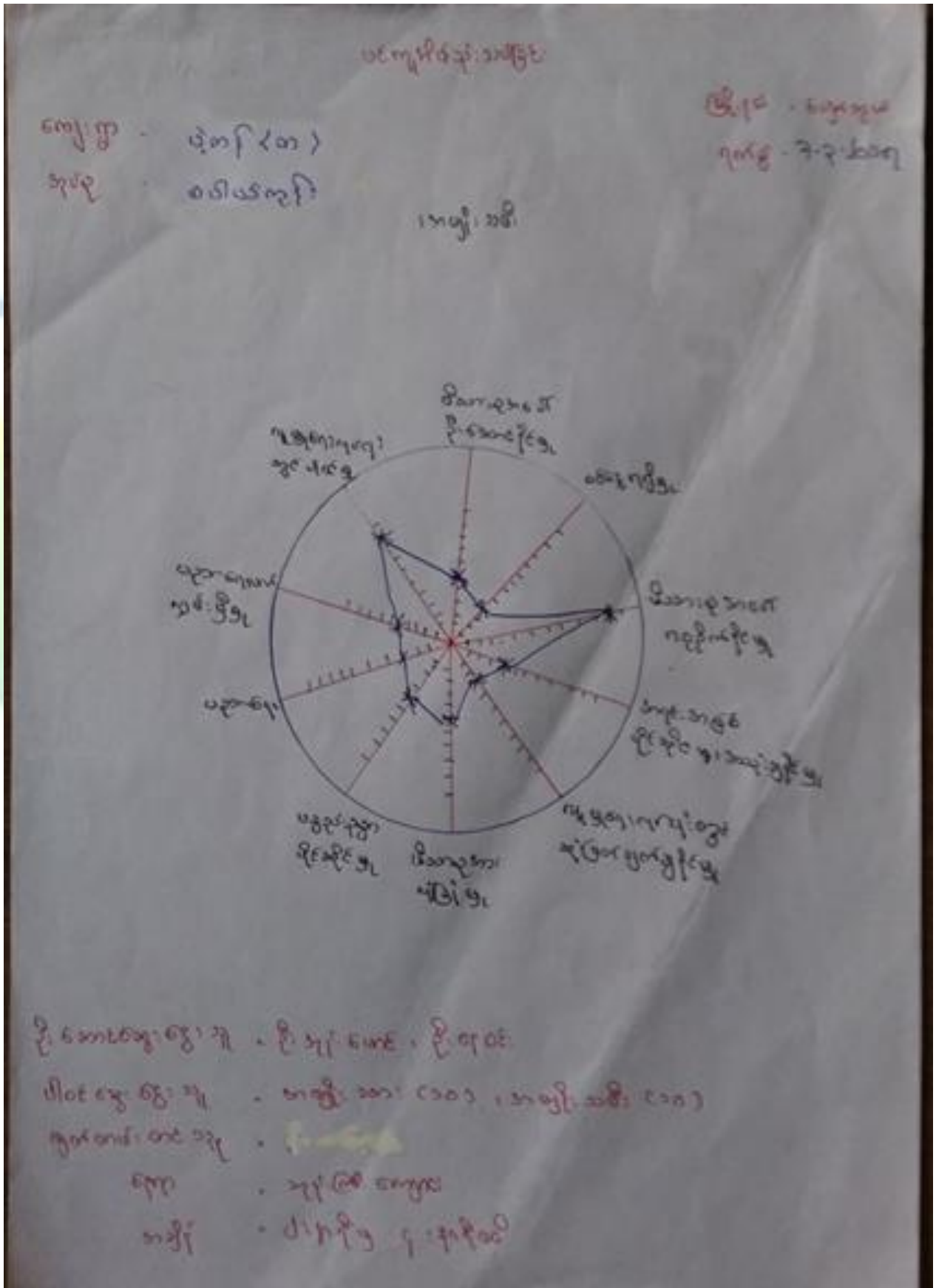



၁၃ မှု ပါးစပ် ပါးစပ်
 ၁၃ မှု ပါးစပ် ပါးစပ်

ဝေဖန် (၀၀) ဝေဖန် (၀၀)
 မှု မှု

ဝေဖန်

၁ ဝေဖန် (၀၀) ဝေဖန် (၀၀)
 ၂ မှု မှု
 ၃ ပါးစပ် ပါးစပ်
 ၄ မှု မှု
 ၅ မှု မှု



ပဝေ ကုမ္ပဏီလီမိတက်

ကျေးဇူး - ပုံစံ (က)

အုပ်စု - စတင်အဖွဲ့

ရက်စွဲ - ၆.၂.၂၀၁၇

ရက်စွဲ - ၇.၂.၂၀၁၇

အဖွဲ့ဝင်/ကျား

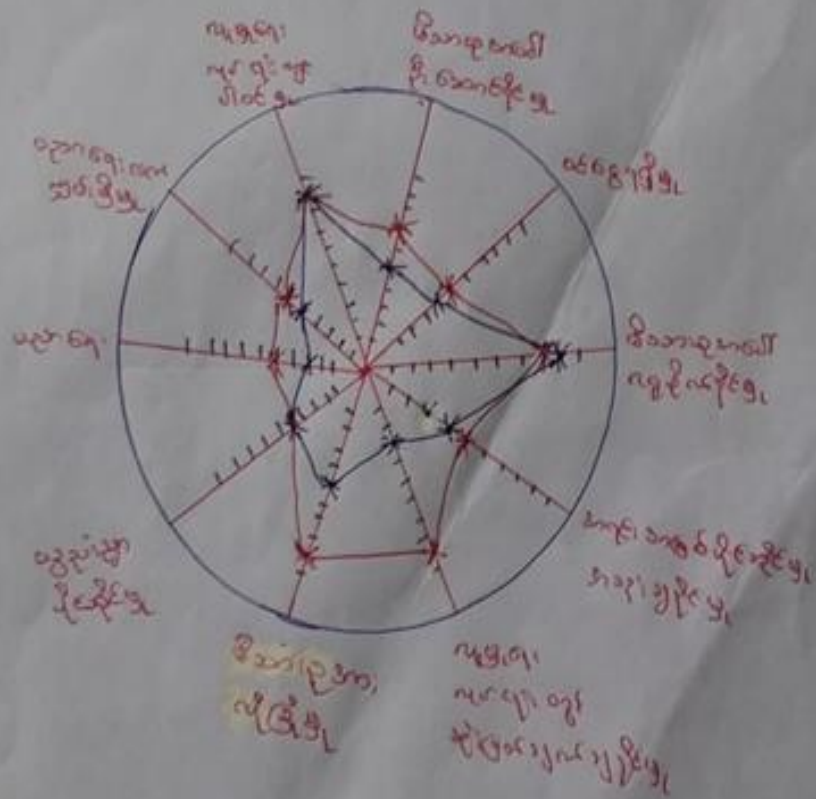

- ၁။ ပို. စတင်အဖွဲ့ဝင်များ - စတင်အဖွဲ့ဝင်များ၊ စတင်အဖွဲ့ဝင်များ
- ၂။ ဖွဲ့စည်းပုံ - စတင်အဖွဲ့ဝင်များ
- ၃။ ပါဝင်အဖွဲ့ဝင်များ - အဖွဲ့ဝင်များ (၁၀၀)၊ အဖွဲ့ဝင်များ (၁၀၀)
- ၄။ အဖွဲ့ဝင်များ - ပါဝင်အဖွဲ့ဝင်များ
- ၅။ စတင်အဖွဲ့ဝင်များ - အဖွဲ့ဝင်များ



ပင်ကူအိမ်ကွန်ယက် သုံးသပ်ချက်။

ပင်ကူအိမ်သုံးသပ်ခြင်း

ဆွေးနွေးခြင်း ဌာနဆန်းစစ်ခြင်း

ဝင်ရောက်နိုင်မှု၊ လူမှုရေးလုပ်ငန်းများတွင် ဆုံးဖြတ်ချက်
ချနိုင်မှု၊ မိသားစုအပေါ် လုံခြုံစေမှု တို့တွင် အမျိုးသား
ပါဝင်မှုများ

မိသားစုကို ဦးဆောင်နိုင်မှု၊ မိသားစုအပေါ် ဂရုစိုက်နိုင်မှု၊

အရင်းအမြစ် ခိုင်ဆိုင်အသုံးပြုမှု၊ ပစ္စည်းဥစ္စာခိုင်ဆိုင်မှု တို့တွင်
အမျိုးသမီး ပါဝင်နိုင်မှုများ

ပညာရေးလက်ထုမ်းပီမှု၊ လူမှုရေးတွင်ပါဝင်နိုင်မှု၊ အလုပ်
အကိုင်အခွင့်အလမ်းရရှိမှု တို့တွင် တန်းတူ ပါဝင်ရရှိ



၇။ ကျေးရွာ၏ မျော်မှန်းချက် (၄)နှစ်စာ ကျေးရွာဖွံ့ဖြိုးရေးအစီအစဉ်

ကျေးရွာမျှော်မှန်းချက်		
ကျေးရွာ - ဆည်ရွာ	အမျိုးသမီး	ဇွန်လ - မေလအထိ
ကျေးရွာအုပ်စု - ဆည်ရွာလက်ပံတိုင်း		ရက်စွဲ - ၆.၂.၂၀၁၇
အခက်အခဲအတာအဆီ / ငြိမ်းချမ်းရေး	စနစ် ၅ နှစ်အတွက်ကျေးရွာမျှော်မှန်းချက်	ကျေးရွာဖွံ့ဖြိုးရေးလုပ်ငန်းများ
- မိုးရာသီတွင် လမ်းများ ကောင်း သောကြောင့် လမ်းပန်းဆက်သွယ် ရေးခက်ခဲ	- လမ်းများ ကောင်းစေချင် (ကျောက်ချော)	/ လမ်း (ကျောက်ချော)
- စာသင်ခန်း မလုံလောက်သောကြောင့် ကလေးငယ်များ ပညာသင်ရာ ခက်ခဲ	- ကလေးငယ်များ ပညာရေးအတွက် စာသင်ခန်းများ လုံလောက်စေချင် (တို့ချဲ့) (အဆစ်ဆောက်)	စာသင်ခန်း (တို့ချဲ့) (အဆစ်ဆောက်)
- ကျောင်းတွင် အိမ်သာမရှိသောကြောင့် ကလေးငယ်များ ကျန်းမာရေး ငြိမ်းချမ်းမှု	- ကျောင်းတွင် အိမ်သာများ ရှိစေချင်	ကျောင်း အိမ်သာ
- အထက်တန်းကျောင်း မရှိသောကြောင့် ကလေးငယ်များ အစားထိုးပညာသင်ရာ	- အထက်တန်းကျောင်း ရှိစေချင်	အထက်တန်းကျောင်း
အထက်တန်းကျောင်း မရှိသောကြောင့်	အထက်တန်းကျောင်း ရှိစေချင်	
အထက်တန်းကျောင်း မရှိသောကြောင့်	- ဆရာ/မများ လုံလုံလောက်လောက် ရှိစေချင်	- ဆရာ/မ
- ဆရာ/မများ လုံလုံလောက် ရွာသူရွာသားများ၏ ဗဟုသုတအတွက် စာကြည့်တိုက်မရှိ	- စာကြည့်တိုက် ရှိစေချင်	- စာကြည့်တိုက်



ကျေးဇူးရှင်များမှန်းချက်

ကျေးဇူးရှင် - ဆည်ရွာ

အချိုးအစား

ခြံနယ် - ရော်ဘွယ်

ကျေးဇူးရှင်အုပ်စု - ဆည်ရွာလက်ပံတိုင်း

ရက်စွဲ - ၁၃.၂.၂၀၁၇

အခက်အခဲအတားအဆီး / ပြဿနာများ	ဆောင်ရွက်အတွက် ကျေးဇူးရှင်များမှန်းချက်	ကျေးဇူးရှင်ဖွဲ့ဖြိုးရေးလုပ်ငန်းများ
<ul style="list-style-type: none"> - (၁)မိမိ မကောင်းခြင်း (ကျေးဇူးရှင်ကြောင့်မသို့ သွားသော နေ့စဉ်) - ကျွန်ုပ်တို့၏ မိမိနှင့် ပါဝင်သော ကျေးဇူးရှင်များ၏ ပညာရေးအတွက် သား/သမီးများ အားကျင့်ရခြင်း - ကျောင်းဆောင်သစ်ဆောက်လုပ်ရန် (ကျောင်းသားနှင့် ကျောင်းဆောင်မပျက်စေရန်) - ဆောက်လုပ်ရေးကော်မရှင်အဖွဲ့ (ကျေးဇူးရှင်နှင့် ဆောင်ရွက်ရေးအဖွဲ့များ ပါ) - စာကြည့်တိုက် (စာပေလှည့်ပေးရန်) - ကျေးဇူးရှင်အဖွဲ့ နယ်စပ် (စုံစမ်းစစ်ဆေးခြင်း) - ရေကွေ့ 	<ul style="list-style-type: none"> - နယ်စပ် မကောင်းခြင်း - - ကျောင်းဆောင်သစ်ဆောက်လုပ်ရန် (၁) နှစ်အတွင်း (၁) နှစ်အတွင်း - ဆောက်လုပ်ရေး နှင့် နယ်စပ် ရေလုံခြုံရေးအဖွဲ့ စေခြင်း - စာကြည့်တိုက် ဆောက်လုပ်ခြင်း - ကျေးဇူးရှင်အဖွဲ့ နယ်စပ် စေခြင်း 	<ul style="list-style-type: none"> - နယ်စပ် မကောင်းခြင်း - ကျောင်းဆောင်သစ်ဆောက်လုပ်ရန် - ဆောက်လုပ်ရေးကော်မရှင်အဖွဲ့ နယ်စပ် စေခြင်း - စာကြည့်တိုက် - ကျေးဇူးရှင်အဖွဲ့ နယ်စပ် စေခြင်း



လူထုဗဟိုပြု စီမံကိန်းအတွက် စာကျိမ်းခြင်း

စဉ်	စာပေအကောင်	လုပ်ငန်းအမည်	ကဏ္ဍအမျိုးအမည်	ခန့်မှန်းကုန်ကျစရိတ်
၅	45	စာဖြန့်ဝေရေး	ကျား + မ	
၆	38	ကျောင်းဖိတ်ခေါ်	မ	
၁	217	လမ်း (ကျောက်ဆေးလမ်း)	ကျား + မ	
၃	93	ကျောင်းဆောင်သစ် (၈လက)	ကျား + မ	
၄	88	ကျေးရွာတွင်းလမ်း ဖွဲ့စည်း	ကျား	
၂	128	ဆောက်လုပ်ရေး မ	ကျား + မ	



၆။ ကော်မတီဝင်များရွေးချယ်ခြင်းနှင့်ကျေးရွာဖွံ့ဖြိုးရေးအစီအစဉ်ဆောင်ရွက်မှုမှတ်တမ်းဓါတ်ပုံများ



ကော်မတီရွေးချယ်ရန် မဲရေတွက်နေစဉ်



စီမံကိန်းမိတ်ဆက်အစည်းအဝေး မှတ်တမ်းဓါတ်ပုံ



အမျိုးသမီးများပင့်ကူအိမ်ကွန်ယက်ရေးဆွဲနေစဉ် မှတ်တမ်းဓါတ်ပုံ



ကျေးရွာဖွံ့ဖြိုးရေးဦးစားပေးမဲပေးရန်တန်းစီနေကြစဉ်



ကျေးရွာလုပ်ငန်းခွဲအတွက်အခက်အခဲများဖော်ထုတ်ဆွေးနွေးစဉ်



၇။ ကော်မတီဝင်များစာရင်း

ကော်မတီဝင်များစာရင်း ဖယ်ယူလျှင် နှုတ်ခွင့် ပါကန် (၃၀)

စဉ်	အမည်	ကျား-မ	ရာထူး
၁	ဦးကျော်စွာ	ကျား	ဝန်ထမ်း
၂	ဒေါ်ခင်မာမာ	မ	ဝန်ထမ်း
၃	ဒေါ်ခင်မာမာ	မ	ဝန်ထမ်း
၄	ဒေါ်ခင်မာမာ	မ	ဝန်ထမ်း
၅	ဦးကျော်စွာ	ကျား	ဝန်ထမ်း
၆	ဦးကျော်စွာ	ကျား	ဝန်ထမ်း
၇	ဒေါ်ခင်မာမာ	မ	ဝန်ထမ်း
၈	ဒေါ်ခင်မာမာ	မ	ဝန်ထမ်း
၉	ဒေါ်ခင်မာမာ	မ	ဝန်ထမ်း
၁၀	ဒေါ်ခင်မာမာ	မ	ဝန်ထမ်း
၁၁	ဒေါ်ခင်မာမာ	မ	ဝန်ထမ်း
၁၂	ဒေါ်ခင်မာမာ	မ	ဝန်ထမ်း
၁၃	ဒေါ်ခင်မာမာ	မ	ဝန်ထမ်း
၁၄	ဒေါ်ခင်မာမာ	မ	ဝန်ထမ်း
၁၅	ဒေါ်ခင်မာမာ	မ	ဝန်ထမ်း
၁၆	ဒေါ်ခင်မာမာ	မ	ဝန်ထမ်း
၁၇			
၁၈			
၁၉			
၂၀			
၂၁			
၂၂			
၂၃			
၂၄			
၂၅			

စုစုပေါင်း။ (၁၆) ယောက် ကျား- (၁၁) ယောက် +မ- (၅) ယောက်

ကျေးရွာအုပ်စုစီမံကိန်းအထောက်အကူပြုကော်မတီ

ဦးကျော်စွာ..... ကျေးရွာအုပ်စုစီမံကိန်းအထောက်အကူပြုကော်မတီ၊ ဥက္ကဋ္ဌ
 ဒေါ်ခင်မာမာ..... ကျေးရွာအုပ်စုစီမံကိန်းအထောက်အကူပြုကော်မတီ၊ ဥက္ကဋ္ဌ

..... ကျေးရွာအုပ်စုစီမံကိန်းအထောက်အကူပြုကော်မတီ၊ ဘဏ္ဍာရေးဥက္ကဋ္ဌ

မှတ်တမ်းတင်သူ

အမည်။

ရာထူး။ လူထုစည်းရုံးရေးမှူးရက်စွဲ။/...../.....



၈။ ကျေးရွာအခြေခံအချက်အလက်များ (ပုံစံ-၁)

ပုံစံ - ၈ - ၁ ကျေးရွာအခြေခံအချက်အလက်များ (Form PC 1)

လမ်းညွှန်ချက်။ ကျေးရွာတစ်ရွာသို့ ပထမဆုံးမိတ်ဆက်ခရီး သွားရောက်သောအခါ လူထုစည်းရုံးရေးမှူးသည် ကျေးရွာခေါင်းဆောင်များအား ကျေးရွာအချက်အလက်များကို မေတ္တာရပ်ခံ၍ တောင်းခံရသည်။ ဤအချက်အလက်များကို စီမံကိန်းမိတ်ဆက်အစည်းဝေးမတိုင်မီတောင်းခံရမည်။ စီမံကိန်းမိတ်ဆက်အစည်းဝေးတွင် လူထုစည်းရုံးရေးမှူးသည် ဤအချက်အလက်များအား စစ်ဆေးပြီး မှန်ကန်အောင်ပြုလုပ်ရမည်။ ပြီးနောက်တွင် လူထုစည်းရုံးရေးမှူးမှ သတင်းအချက်အလက်ထံသို့ Tablets မှ တဆင့် ပြည့်သွင်းရမည်။

ကျေးရွာခေါင်းဆောင် အမည် ဦးရဲဖြင့်	ကျေးရွာခေါင်းဆောင်၏ ဖုန်းနံပါတ် ၀၇-၇၇၈၁၂၅၃၀	လူထုစည်းရုံးရေးမှူး၏ အမည် ဒေါ်ကင်စို နိုက်
ပြည်နယ်၊ တိုင်းဒေသကြီး၊ မြို့နယ်၊ ပျော်ကန်	ကျေးရွာအုပ်စု ပွဲပွဲ	ကျေးရွာ ယံကန် (ကောဇရွာ)

က။ လူဦးရေ

လူမျိုးစု	အိမ်ထောင်စုအရေအတွက်	ကိုးကွယ်သည့်ဘာသာ	အိမ်ထောင်စုအရေအတွက်
လူမျိုးစု (၁) -----	၁၁၄	ဘာသာ (၁) ----- ဗုဒ္ဓ	၁၁၄
လူမျိုးစု (၂) -----		ဘာသာ (၂) -----	
လူမျိုးစု (၃) -----		ဘာသာ (၃) -----	
လူမျိုးစုရော -----		ဘာသာရော -----	
အခြား	အရေအတွက်		
မသန်စွမ်းသူများ	၂	ဗုဒ္ဓ	၂
သက်ကြီးရွယ်အိုများ (၆၅ နှစ် နှင့် အထက်)	၁၈	ဗုဒ္ဓ	၁၈
စစ်ဘေးရှောင်			

	အမျိုးသား (အရေအတွက်)	အမျိုးသမီး (အရေအတွက်)
လူဦးရေ		
လူမျိုးစု (၁)-----	၂၈၂	၂၉၆
လူမျိုးစု (၂)-----		
လူမျိုးစု (၃)-----		
အခြား		
အိမ်ထောင်ဦးစီး	၁၀၁	၁၃

(ခ) အခြေခံအထောက်အအံ့အထောက်များ

စာသင်ကျောင်း	အမှတ် ခြံပိ	ကျန်းမာရေး	အမှတ် ခြံပိ	ဘာသာရေး အထောက် အအံ့များ	အမှတ် ခြံပိ



အထက်တန်းကျောင်း	<input type="checkbox"/>	ဆေးရုံ	<input type="checkbox"/>	စေတီ	<input checked="" type="checkbox"/>
အလယ်တန်းကျောင်း	<input type="checkbox"/>	ကျန်းမာရေးဌာန	<input type="checkbox"/>	ဘုန်းကြီးကျောင်း	<input checked="" type="checkbox"/>
မူလတန်းကျောင်း	<input checked="" type="checkbox"/>	ကျန်းမာရေးဌာနခွဲ	<input type="checkbox"/>	ဟိန္ဒူဘုရားကျောင်း	<input type="checkbox"/>
မူကြိုကျောင်း	<input type="checkbox"/>	ဆေးပေးခန်း	<input type="checkbox"/>	ခရစ်ယာန်ကျောင်း	<input type="checkbox"/>
အခြား	<input type="checkbox"/>	အခြား	<input type="checkbox"/>	ဗလီ	<input type="checkbox"/>
				အခြား	<input type="checkbox"/>
မှတ်ချက်		မှတ်ချက်		မှတ်ချက်	

(ဂ) ကျွမ်းကျင်သူများမှတ်တမ်း (ကျေးရွာတွင်နေထိုင်သော သို့မဟုတ် တခြားရွာမှလာရောက်သော ကျွမ်းကျင်သူများ)

(ခ) စာသင်ကျောင်း			(၂) ကျန်းမာရေး			(၃) လက်မှုပညာရှင်		
	ရွာတွင်နေထိုင်သူ	အခြားရွာမှလာသူ		ရွာတွင်နေထိုင်သူ	အခြားရွာမှလာသူ		ရွာတွင်နေထိုင်သူ	အခြားရွာမှလာသူ
မူလတန်းပြဆရာ/မ	<input type="checkbox"/>	<input checked="" type="checkbox"/>	ဆရာဝန်	<input type="checkbox"/>	<input type="checkbox"/>	လက်သမား	<input checked="" type="checkbox"/>	<input checked="" type="checkbox"/>
အထက်တန်းပြဆရာ/မ	<input type="checkbox"/>	<input type="checkbox"/>	လက်ထောက်ကျန်းမာရေးမှူး	<input type="checkbox"/>	<input type="checkbox"/>	ပန်းရံ	<input checked="" type="checkbox"/>	<input type="checkbox"/>
အလယ်တန်းပြဆရာ/မ	<input type="checkbox"/>	<input type="checkbox"/>	အမျိုးသမီးကျန်းမာရေးဆရာမ	<input type="checkbox"/>	<input checked="" type="checkbox"/>	လျှပ်စစ်ကျွမ်းကျင်ပီးသမား	<input checked="" type="checkbox"/>	<input type="checkbox"/>
မူကြိုဆရာ/မ	<input type="checkbox"/>	<input type="checkbox"/>	သားဖွားဆရာမ	<input type="checkbox"/>	<input checked="" type="checkbox"/>	ရေပိုက်သွယ်သူ	<input checked="" type="checkbox"/>	<input type="checkbox"/>
အခြား	<input type="checkbox"/>	<input type="checkbox"/>	ပြည်သူ့ကျန်းမာရေးလုပ်သား	<input type="checkbox"/>	<input type="checkbox"/>	စက်ပြင်ဆရာ	<input checked="" type="checkbox"/>	<input type="checkbox"/>
မှတ်ချက်			မှတ်ချက်			မှတ်ချက်		

(ဃ) ကျေးရွာသို့ ရောက်ရှိနိုင်သည့် လမ်းအခြေအနေ / ကျေးရွာတစ်ရွာသည် ၎င်း၏ ကျေးရွာအုပ်စုနှင့် ဆက်သွယ်ထားသော လမ်းအခြေအနေ (အောက်ပါတို့ကိုပိုင်းပါ)

ကျောက်ကြမ်းလမ်း: ကတ္တရာလမ်း ✓
 ကျောက်ခင်းလမ်း: ခြေသားလမ်း
 ကွန်ကရစ်လမ်း: ကွန်ကရစ်လမ်း
 လူသွားလမ်း: လူသွားလမ်း
 မော်တော်ဆိုင်ကယ်လမ်း: မော်တော်ဆိုင်ကယ်လမ်း ✓
 အခြား: _____

(င) ကျေးရွာဖွံ့ဖြိုးမှုစီမံချက်

- (၁) လူထုပဟိုပြုစီမံကိန်းမစတင်မီ ဤကျေးရွာတွင်ကျေးရွာဖွံ့ဖြိုးမှု စီမံချက်ရှိခဲ့ပါသလား? ပိုင်းပါ ✓
 ရှိပါသည်/မရှိပါ/မသိပါ
- (၂) ရှိခဲ့ပါလျှင် ဤစီမံချက်ကို မည်သည့် ခုနှစ်တွင်ပြင်ဆင်ခဲ့ပါသနည်း? နှစ်-----/မသိပါ
 (၃) ဤစီမံချက်ကို မြို့နယ်မှအတည်ပြုခဲ့ပါသလား? ပြုခဲ့ပါသည်/မပြုခဲ့ပါ /မသိပါ

(စ) ခရီးအကွာအဝေး

- (၁) ဤကျေးရွာ၏ပဟိုမှ ၎င်းကျေးရွာအုပ်စု၏ပဟိုအထိ ခရီးခိုင်းမည်မျှကွာဝေးသနည်း? မိုင်-----/မသိပါ 3 ဟာလုံ
- (၂) ဤကျေးရွာမှ ၎င်းကျေးရွာအုပ်စုပဟိုအထိ သွားလာရာတွင်ကြာမြင့်သည့်အချိန်၊
 ခြောက်သွေ့ရာသီတွင်ကြာချိန်----- 3 မိနစ် ----- ထော်လာဂျီ/မော်တော်ဆိုင်ကယ်/ခြေလျင်/လား/မော်တော်ဘုတ်/
 အခြား: -----
 မိုးရာသီတွင်ကြာချိန်----- 5 မိနစ် ----- ထော်လာဂျီ/မော်တော်ဆိုင်ကယ်/ခြေလျင်/လား/မော်တော်ဘုတ်/
 အခြား: -----



(ဆ) ပတ်ဝန်းကျင်ဆိုင်ရာ သဘာဝဘေးအန္တရာယ်

ဤကျေးရွာတွင် ရေကြီးခြင်းကိုသို့ သဘာဝဘေးအန္တရာယ်ကျရောက်ဖူးခြင်း ရှိပါသလား။

မရှိပါ ရှိပါသည် ရှိလျှင်ဖော်ပြပါ ----- ၂၀၁၄

(ဇ) ကျေးရွာတွင် ဖွဲ့စည်းထားသော အဖွဲ့အစည်းများ

လူထုပဟိုပြုစီမံကိန်းမတိုင်မီ ဤကျေးရွာတွင် ကျေးရွာဖွံ့ဖြိုးရေးအတွက် အစိုးရ (သို့) ရွာသားများကိုယ်တိုင်(သို့) စီမံကိန်းတစ်ခုခုမှ ဖွဲ့စည်းထားသည့် အဖွဲ့အစည်းများရှိပါသလား။

(၁) -----

(၂) -----

(ဈ) အထွေထွေအုပ်ချုပ်ရေး ဦးစီးဌာန (GAD) မှ မှတ်တမ်းတင်ထားခြင်း

ဤကျေးရွာသည် အထွေထွေအုပ်ချုပ်ရေး ဦးစီးဌာန (GAD) မှ မှတ်တမ်းတင်ထားမှု ရှိပါသလား။

မရှိပါ ရှိပါသည်

ကျေးရွာခေါင်းဆောင် *ဦးကျော်* အမည်

[Signature] လက်မှတ်

နေ့စွဲ ၅. ၂. ၂၀၁၇

လူထုစည်းရုံးရေးမှူး *ဒေါ်တင်စိန်* အမည်

[Signature] လက်မှတ်

နေ့စွဲ ၅. ၂. ၂၀၁၇



၉။ ပုံစံ ၈-၂။ စီမံကိန်းစက်ဝန်းအချိန်ဇယား

ပုံစံ - ၈ - ၂ - စီမံကိန်းစက်ဝန်းအချိန်ဇယား (PC 2)

လမ်းညွှန်ချက်၊ သက်ဆိုင်ရာလူထုစည်းရုံးရေးမှူး/လက်ထောက်နည်းဥပဒေမှူးများမှ စီမံကိန်းစက်ဝန်းအဆင့်တစ်စုစီပြီးစီးတိုင်း ကျေးရွာနှင့် ကျေးရွာအုပ်စုအတွက် ဤပုံစံကို ပြည့်သွင်းရမည်။

စည်းရုံးရေးမှူး/ဝန်ထမ်း အမည် - မျိုးကနီ နီကျော်

နေ့စွဲ ၆.၇.၂၀၁၇ စက်ဝန်းအားအမှတ်ဖြစ်ပါ စက်ဝန်း(၁) စက်ဝန်း(၂) စက်ဝန်း(၃)

ပြည်နယ်/တိုင်း မန္တလေး မြို့နယ် ပျော်ဘွယ် ကျေးရွာအုပ်စု ခံပွယ်ကျွန်း ကျေးရွာ ပဲ.ကျ (လောစိမ္မာ)

စီမံကိန်းဆောင်ရွက်မှုအဆင့်များ	နေ့စွဲ		အစည်းအဝေးတွင်တက်ရောက်သူအရေအတွက်			
	စတင်သည့်နေ့	ပြီးဆုံးသည့်နေ့	အမျိုးသားအရေအတွက်	အမျိုးသမီးအရေအတွက်	အိမ်ထောင်စုအရေအတွက်	လူမျိုးစုတက်ရောက်သူအရေအတွက်နှင့် လူမျိုးစုအမည်
၁။ ကျေးရွာစီမံကိန်း မိတ်ဆက်အစည်းအဝေး	၆.၇.၂၀၁၇	၆.၇.၂၀၁၇	၅၂	၃၅	၈၇	ဗမာ ၈၇
၂။ ကျေးရွာဖွံ့ဖြိုးရေး စီမံချက်ရေးဆွဲခြင်းအစည်းအဝေး	၇.၇.၂၀၁၇	၇.၇.၂၀၁၇	၄၃	၄၇	၉၀	ဗမာ ၉၀
၃။ ကျေးရွာအုပ်စု လုပ်ငန်းဆုံးဖြတ်ချက်ချသည့်အစည်းအဝေး	၁၆.၉.၂၀၁၇	၁၆.၉.၂၀၁၇	၁၅	၃၃	၄၈	ဗမာ ၂၉
၄။ မြို့နယ်အဆင့် စီမံကိန်းရေးဆွဲရေး နှင့် အကောင်အထည်ဖော်ရေးကော်မတီ၏ စီမံကိန်း သုံးသပ်မှုအစည်းအဝေး			မလို	မလို	မလို	မလို
၅။ မြို့နယ် စီမံကိန်းရေးဆွဲရေး နှင့် အကောင်အထည်ဖော်ရေး ကော်မတီ၏ဆုံးဖြတ်ချက်ကို ရွာသို့ အသိပေးအကြောင်းကြားသည့် အစည်းအဝေး	၃.၄.၂၀၁၇	၃.၄.၂၀၁၇	၄၇	၁၆	၆၃	ဗမာ ၆၃
၆။ စီမံကိန်းလုပ်ငန်းခွဲစီမံချက်ရေးဆွဲခြင်းအစည်းအဝေး						
၆.၁။ စီမံကိန်းလုပ်ငန်း အကောင်အထည်ဖော်ရေးအစီအစဉ် ရေးဆွဲခြင်း	၃.၄.၂၀၁၇	၃.၄.၂၀၁၇	၄၇	၁၆	၆၃	ဗမာ ၆၃



၆.၂။ ဝယ်ယူရေးအစီအစဉ် ရေးဆွဲခြင်း	၃-၄-၁၇	၃-၄-၁၇	၄၇	၁၉	၆၃	မဟ	၆၃
၆.၃။ ဘဏ္ဍာရေးကုန်ကျမှု လျာထားအစီအစဉ် ရေးဆွဲခြင်း	၇-၄-၁၇	၇-၄-၁၇	၄၇	၁၉	၆၃	မဟ	၆၃
၆.၄။ ပြင်/ထိန်းအစီအစဉ် ရေးဆွဲခြင်း	၃-၄-၁၇	၃-၄-၁၇	၄၇	၁၉	၆၃	မဟ	၆၃
၇။ စီမံကိန်းလုပ်ငန်းခွဲ တိုးတက်မှု စောင့်ကြည့် အစည်းအဝေး	၃-၄-၁၇	၃-၄-၁၇	၄၇	၁၉	၆၃	မဟ	၆၃
၇.၁။ အစည်းအဝေး ပထမအကြိမ်	၃-၄-၁၇	၃-၄-၁၇	၄၇	၁၉	၆၃	မဟ	၆၃
၇.၂။ အစည်းအဝေး ဒုတိယအကြိမ်	၃-၄-၁၇	၃-၄-၁၇	၄၇	၁၉	၆၃	မဟ	၆၃
၇.၃။ အစည်းအဝေး တတိယအကြိမ်	၃-၄-၁၇	၃-၄-၁၇	၄၇	၁၉	၆၃	မဟ	၆၃
၈။ စီမံကိန်းလုပ်ငန်းခွဲ အပြီးသတ်စစ်ဆေးခြင်း အစည်းအဝေး	၃-၄-၁၇	၃-၄-၁၇	၄၇	၁၉	၆၃	မဟ	၆၃
၉။ လူထုစစ်ဆေးခွဲအစည်းအဝေး	၃-၄-၁၇	၃-၄-၁၇	၄၇	၁၉	၆၃	မဟ	၆၃

ဦးတင်မာဠဝင်း

ကျေးဇူးဗဟိုစစ်/စောကဗုဒ္ဓ

ဦးတင်မာဠဝင်း

ကျေးဇူးဗဟိုစစ်/စောကဗုဒ္ဓ



၁၀။ ပုံစံ ၈-၃။ ကျေးရွာဖွံ့ဖြိုးရေး ဦးစားပေးအစီအစဉ်

ပုံစံ - ၈ - ၃ ကျေးရွာဖွံ့ဖြိုးရေး ဦးစားပေးအစီအစဉ် (Form PC 3)

လမ်းညွှန်ချက်၊ အဆင့်(၃) ကျေးရွာမျှော်မှန်းချက်အစည်းအဝေး ပြီးဆုံးသောအခါ ကျေးရွာစီမံကိန်း အထောက်အကူပြု ကော်မတီသည် လူထုစည်းရုံးရေးမှူးအကူအညီဖြင့် ဤပုံစံကိုပြည့်စုံအောင် ဖြည့်သွင်းရမည်။

လူထုစည်းရုံးရေးမှူး/ဝန်ထမ်း အမည် အောင်စိုးစိုးချော

နေ့စွဲ 7. 2. 2017 စက်ဝန်းအား အမှတ်ခြစ်ပါ (✓) | စက်ဝန်း(၁)
 စက်ဝန်း(၂) စက်ဝန်း(၃) စက်ဝန်း(၄)

ပြည်နယ်/တိုင်း မန္တလေး၊ မြို့နယ် ကျေးရွာအုပ်စု၊ ကျေးရွာ ပုလဲကောင်း

က။ အခက်အခဲအတားအဆီးများအားဆွေးနွေးခြင်း - ယခုလက်ရှိအခြေအနေတွင် ဤကျေးရွာဖွံ့ဖြိုးတိုးတက်ရေးအတွက် အဓိက အခက်အခဲအတားအဆီးများသည် မည်သည်များဖြစ်ပါသနည်း။ (အမျိုးသား/သမီး အနည်းဆုံးအခက်အခဲ ၅ ခုစီဖော်ပြပါ)

အမျိုးသား အဖွဲ့မှ တင်ပြသောအခက်အခဲအတားအဆီးများ	အမျိုးသမီး အဖွဲ့မှ တင်ပြသောအခက်အခဲအတားအဆီးများ
၁ သေဆုံးချိန် များစွာ ခက်ခဲသည်	၁ စားနပ်ရိက္ခာ မလုံလောက်
၂ မြို့နယ်အတွင်း မြေယာ မလုံလောက်	၂ ကျေးရွာအတွင်း ရေအခက်အခဲ
၃ ကျေးရွာအတွင်း မြေယာ မလုံလောက်	၃ မြို့နယ်အတွင်း မြေယာ မလုံလောက်
၄ မြို့နယ်အတွင်း မြေယာ မလုံလောက်	၄ မြို့နယ်အတွင်း မြေယာ မလုံလောက်
၅ မြို့နယ်အတွင်း မြေယာ မလုံလောက်	၅ မြို့နယ်အတွင်း မြေယာ မလုံလောက်
၆ မြို့နယ်အတွင်း မြေယာ မလုံလောက်	၆ မြို့နယ်အတွင်း မြေယာ မလုံလောက်
၇ မြို့နယ်အတွင်း မြေယာ မလုံလောက်	၇ မြို့နယ်အတွင်း မြေယာ မလုံလောက်

ခ။ မျှော်မှန်းခြင်း - နောင်လာမည့် (၅) နှစ် အတွင်း ကျေးရွာဖွံ့ဖြိုးရေး မျှော်မှန်းလျာထားချက်များအား တင်ပြပါ။

အမျိုးသားအဖွဲ့မှ တင်ပြသောမျှော်မှန်းချက်များ	အမျိုးသမီးအဖွဲ့မှ တင်ပြသောမျှော်မှန်းချက်များ
၁ ကျေးရွာအတွင်း မြေယာ မလုံလောက်	၁ ကျေးရွာအတွင်း မြေယာ မလုံလောက်
၂ ကျေးရွာအတွင်း မြေယာ မလုံလောက်	၂ ကျေးရွာအတွင်း မြေယာ မလုံလောက်
၃ ကျေးရွာအတွင်း မြေယာ မလုံလောက်	၃ ကျေးရွာအတွင်း မြေယာ မလုံလောက်
၄ ကျေးရွာအတွင်း မြေယာ မလုံလောက်	၄ ကျေးရွာအတွင်း မြေယာ မလုံလောက်
၅ ကျေးရွာအတွင်း မြေယာ မလုံလောက်	၅ ကျေးရွာအတွင်း မြေယာ မလုံလောက်
၆ ကျေးရွာအတွင်း မြေယာ မလုံလောက်	၆ ကျေးရွာအတွင်း မြေယာ မလုံလောက်
၇ ကျေးရွာအတွင်း မြေယာ မလုံလောက်	၇ ကျေးရွာအတွင်း မြေယာ မလုံလောက်



၈။ လူထုစီမံကိန်း၏ လာမည့် (၄) နှစ်အတွက် အကျုံးဝင်သော ဦးစားပေး ဖွံ့ဖြိုးတိုးတက်မှု လုပ်ငန်း အစီအစဉ်များအားဖော်ပြပါ။

အဆင့်	ကျေးရွာအတွက် ဦးစားပေး ဖွံ့ဖြိုးတိုးတက်မှု လုပ်ငန်းစဉ်များ	အဆိုပြုသူ (အမျိုးသားများ/ အမျိုးသမီးများ/အမျိုးသား+ အမျိုးသမီး)	ခန့်မှန်းကုန်ကျ ဝရိတ်	အကျိုးခံစားခွင့်ရှိသူ ခန့်မှန်းခြေ အရေအတွက်
၁	ကျေးရွာအတွက် ဦးစားပေး ဖွံ့ဖြိုးတိုးတက်မှု လုပ်ငန်းစဉ်များ	အမျိုးသား + အမျိုးသမီး	၈၂၀၀၀၀၀	၅၇၈
၂	ကျေးရွာအတွက် ဦးစားပေး ဖွံ့ဖြိုးတိုးတက်မှု လုပ်ငန်းစဉ်များ	အမျိုးသား + အမျိုးသမီး	၇၀၀၀၀၀၀	၅၇၈
၃	ကျေးရွာအတွက် ဦးစားပေး ဖွံ့ဖြိုးတိုးတက်မှု လုပ်ငန်းစဉ်များ	အမျိုးသား + အမျိုးသမီး	၈၀၀၀၀၀၀	၅၇၈
၄	ကျေးရွာအတွက် ဦးစားပေး ဖွံ့ဖြိုးတိုးတက်မှု လုပ်ငန်းစဉ်များ	အမျိုးသား + အမျိုးသမီး	၇၀၀၀၀၀၀	၅၇၈
၅	ကျေးရွာအတွက် ဦးစားပေး ဖွံ့ဖြိုးတိုးတက်မှု လုပ်ငန်းစဉ်များ	အမျိုးသား + အမျိုးသမီး	၅၀၀၀၀၀၀	၅၇၈
၆				
၇				

၉။ လူထုစီမံကိန်း၏ လာမည့် (၄) နှစ်အတွက် အကျုံးမဝင်သော ဦးစားပေး ဖွံ့ဖြိုးတိုးတက်မှု လုပ်ငန်း အစီအစဉ်များအားဖော်ပြပါ။

အဆင့်	ကျေးရွာအတွက် ဦးစားပေး ဖွံ့ဖြိုးတိုးတက်မှု လုပ်ငန်းစဉ်များ	အဆိုပြုသူ (အမျိုးသားများ/ အမျိုးသမီးများ/အမျိုးသား+ အမျိုးသမီး)	အခန်းကဏ္ဍ
၁	ကျေးရွာအတွက် ဦးစားပေး ဖွံ့ဖြိုးတိုးတက်မှု လုပ်ငန်းစဉ်များ	အမျိုးသား + အမျိုးသမီး	ကျေးရွာ
၂			
၃			
၄			
၅			
၆			

ခေါင်းဆောင်၊ ကျေးရွာစီမံကိန်းအထောက်အကူပြုကော်မတီမှ အတည်ပြုသည်။

အမည် ဒေါ်စန်းစန်းစန်း လက်မှတ် ----- နေ့စွဲ ၇.၇.၂၀၁၇



၁၁။ ပုံစံ ၈-၄။ ကျေးရွာခွဲမြို့ရေးစီမံကိန်းလုပ်ငန်းခွဲရွေးချယ်ခြင်းပုံစံ

ပုံစံ - ၈ - ၄ ကျေးရွာအုပ်စုစီမံကိန်းလုပ်ငန်းခွဲရွေးချယ်ခြင်းပုံစံ (Form PC 4)

လမ်းညွှန်ချက်၊ စီမံကိန်းလုပ်ငန်းခွဲရွေးချယ်မှုအစည်းအဝေးပြီးနောက်တွင် ကျေးရွာအုပ်စုမှ CF/TF တို့၏ အကူအညီရယူ၍ ကျေးရွာစီထောက်ကော်မတီမှ လက်မှတ်ရေးထိုးပြီး အဆိုပါပုံစံအား ပြည်ပုံအောင်မြင်သွင်းရမည်။ ဤပုံစံအား ပြည်ပုံရာပြည့်သွင်းပြီးပါက ကျေးရွာအုပ်စုမှ မြို့တိုးတက်ရေးစီမံချက်တွင် TPIC သို့ ယေပို့ရန်အတွက် နောက်ဆက်တွဲအဖြစ် ထားရှိရမည်။ CF မှ ကျေးရွာတစ်ရွာချင်းစီ၏ စီမံကိန်းလုပ်ငန်းခွဲဆိုင်ရာ အချက်အလက်များကို MIS သို့ ထည့်သွင်းရမည်။ (ယခုနှစ်စီမံကိန်းလုပ်ငန်းခွဲ မလုပ်ကိုင်သော ကျေးရွာများ မပါဝင်ပါ။)

ကျေးရွာစတင်ရုံး/ရေဖူး/ဝန်ထမ်းအမည် _____

စနစ် _____

ပြည်နယ်/တိုင်း စနစ်အမျိုးအစား _____ မတ်ဝန်းအားအမှတ်ဖြစ်ပေးပါ။ (✓) မတ်ဝန်း(၁) □ မတ်ဝန်း(၂) □ မတ်ဝန်း(၃) □ မတ်ဝန်း(၄) □ မတ်ဝန်း(၅)

ပြည်နယ်/တိုင်း စနစ်အမျိုးအစား _____ မြို့နယ် ဖျော်ဖွဲ့ပုံစံ _____

ကျေးရွာအမည်	ဆောင်ရွက်မည့် လုပ်ငန်းများ	အတိုင်းအတာ	ခန့်မှန်း တိုက်ရိုက် အကျိုးခံစားခွင့် ရှိသူများ	အဆိုပြုထင်ပြုသူ	ခန့်မှန်းကုန်ကျစရိတ်			စုစုပေါင်း
					စီမံကိန်းမှ ထည့်သွင်းမှု	ကျေးရွာမှ ထည့်သွင်းမှု	အခြားထည့်သွင်းမှု (ဖော်ပြပါ) ထည့်သွင်းမှု အမည်/အဖွဲ့	
စပါယ်ကုန်း	ရွာတွင်းကန်၊ ကားလမ်း	၈၈၀' x ၁၅' x ၀' - ၄"	၁၀၆၅	✓ ကျား □ မ □ ကျား + မ	၂၅၆၀၀၀၀	-	-	-
ကယုဝ	ရွာတွင်းကန်၊ ကားလမ်း	၄၈၀' x ၁၅' x ၁' - ၀"	၁၀၆၅	□ ကျား □ မ ✓ ကျား + မ	၂၅၆၀၀၀၀	-	-	-
စာလင်းကုန်း	ရွာတွင်းကန်၊ ယာယီအိမ်ထောင်စု၊ ကန်	၁၁၈၀' x ၁၅' x ၁' - ၄"	၁၀၈၄	□ ကျား □ မ ✓ ကျား + မ	၆၉၄၀၀၀၀	-	-	-
ပဲကန် (၁၀၀)	စာလင်းကန်၊ အိမ်ထောင်စု၊ ကန်	၆၈၀' x ၁၅' x ၁' - ၆"	၅၇၈	□ ကျား □ မ ✓ ကျား + မ	၃၁၆၀၀၀၀	-	-	-

ရာထူး ကျေးရွာအုပ်စု စီ/ထောက်ကော်မတီ ဥက္ကဋ္ဌ အမည် လက်မှတ် ရက်စွဲ



၁၂။ အစည်းအဝေး မှတ်တမ်းများ



ကျေးရွာအစည်းအဝေးမှတ်တမ်း

အစည်းအဝေးပြုလုပ်သည့်နေရာ ။ ။ ယဲကန်(ကောင့်)ရွာကြီးကျောင်း ခမ္ဘာရုံ
 ကျေးရွာ ။ ။ ယဲကန် (ကောင့်ရွာ)
 ကျေးရွာအုပ်စု ။ ။ ၃:၃၀ မှ ၆ :၄၅ နိ
 အချိန် ။ ။ ၁၀ : ၀၀
 အစည်းအဝေးအမည် ။ ။ ဒုတိယအကြိမ် အစည်းအဝေး

တက်ရောက်သူဦးရေ ကျား (၄၃) မ (၄၇) စုစုပေါင်း (၉၀)

အစည်းအဝေးတွင်ဆွေးနွေးသည့်အကြောင်းအရာ။

- ၁။ ကျား:က.ခ.လ.မ.၀.၂.၃.၄.၅.၆.၇.၈.၉.၁၀.၁၁.၁၂.၁၃.၁၄.၁၅.၁၆.၁၇.၁၈.၁၉.၂၀.၂၁.၂၂.၂၃.၂၄.၂၅.၂၆.၂၇.၂၈.၂၉.၃၀.၃၁.၃၂.၃၃.၃၄.၃၅.၃၆.၃၇.၃၈.၃၉.၄၀.၄၁.၄၂.၄၃.၄၄.၄၅.၄၆.၄၇.၄၈.၄၉.၅၀.၅၁.၅၂.၅၃.၅၄.၅၅.၅၆.၅၇.၅၈.၅၉.၆၀.၆၁.၆၂.၆၃.၆၄.၆၅.၆၆.၆၇.၆၈.၆၉.၇၀.၇၁.၇၂.၇၃.၇၄.၇၅.၇၆.၇၇.၇၈.၇၉.၈၀.၈၁.၈၂.၈၃.၈၄.၈၅.၈၆.၈၇.၈၈.၈၉.၉၀.၉၁.၉၂.၉၃.၉၄.၉၅.၉၆.၉၇.၉၈.၉၉.၁၀၀.
- ၂။ ကျေးရွာနှင့် ဖြိုးချောင်း မြစ်ကမ်းတစ်ဝိုက် ဆွေးနွေးခြင်း.....
- ၃။ လုပ်ငန်းခွင်ကမ်း မြစ်ကမ်း မြို့နယ် ဦးစားပေး အစည်းအဝေးအဖွဲ့အစည်းများ ဖွဲ့စည်းခြင်း.....
- ၄။ ကျေးရွာတစ်ဝိုက်ကမ်းမတီများ ကမ်း မြစ်ကမ်း မြို့နယ် ဖွဲ့စည်းခြင်း.....
- ၅။ ကမ်းမတီတစ်ခုများ ကမ်းလမ်းဖွဲ့စည်းခြင်း.....
- ၆။ အစည်းအဝေး ဆို နည်း သတ်ခြင်း.....
- ၇။
- ၈။
- ၉။
- ၁၀။



ဆုံးဖြတ်ချက်များ

၁။ ကော်မတီဝင်များသည် လိုက်နာရမည့် ကျင့်ဝတ်များ၊ စည်းကမ်းချက်များကို

..... လေးလေးစားစား စောင့်ထိန်းရန် သဘောတူဆုံးဖြတ်ခြင်း.....

၂။ ကျွေးချယ်ထားသော အဖွဲ့ဝင်များကိုလည်း အုပ်စုတွင်း ညှိနှိုင်းဆောင်ရွက်

..... ရန်ဆုံးဖြတ်ခြင်း.....

၃။ ယခုအထိ ပါဝင်ကြိုက်ပါစေရန် ကမ်းကိုးကြားသော အဖွဲ့ဝင်များကို

..... အုပ်စုချုပ်ဖွဲ့ဆုံးဖြတ်ခြင်း.....

၄။ နိုင်ငံတော်နှင့် အဖွဲ့ဝင်များကို Survey ထုတ်ပြန်ခြင်းဖြင့်

..... ဆောင်ရွက်ဆုံးဖြတ်ခြင်း.....

၅။

မှတ်တမ်းတင်သူ 
အမည် ဒေါ်တင်နီနီကျော်
ရာထူး လူထုစည်းစိမ်းရေးဗဟို
ရက်စွဲ ၇. ၂. ၂၀၁၇

အတည်ပြုသူ 
အမည် ဦးတင်မောင်ဝင်း
ရာထူး ကျေးရွာစီတောက်ဥက္ကဋ္ဌ
ရက်စွဲ ၇. ၂. ၂၀၁၇



၁၃။ ကဏ္ဍအလိုက် အခက်အခဲမှတ်တမ်း

အုပ်စု - စပါးခင်း - - - - - ကျေးရွာ - - - - -

နောက်ဆက်တွဲ(၄) ခြားနားသောအပိုင်းများအတွက် ဦးစားပေးဖွံ့ဖြိုးရေးလုပ်ငန်းစဉ် အနှစ်ချုပ်

မူရင်းသည်အား VPSC တွင်ထားရှိရပါမည်။ အခြားဌာနများနှင့် ညှိနှိုင်းရန်အတွက် မိတ္တူအား TPIC သို့ပို့ရပါမည်။ MIS data အနေဖြင့် သွင်းရန် မလိုအပ်ပါ။

	အဆင့်	လုပ်ငန်း	မည်သူဦးစားပေးလဲ	ကျေးရွာမှတာဝန်ခံသူ (သို့) အုပ်စု	ပြင်ပမှမည်သူ ထောက်ပံ့ မလဲ
အခြေခံအဆောက်အအုံ	၁	စာသင်အချောင်အုတ်ပြင် ကံစိုင်း ၆၆၉	<input checked="" type="checkbox"/> မ <input type="checkbox"/> ကျား	စိ/ဆောက်လုပ်	မူလ မဟုတ် စီမံကိန်း
	၂	ရေပိုက်ကွန် ဆင် ၆၆၇ ရပ်ကွက်	<input checked="" type="checkbox"/> မ <input type="checkbox"/> ကျား	စိ/ဆောက်လုပ်	မူလ မဟုတ် စီမံကိန်း
	၃	ရေပိုက်ကွန် ကျေးရွာအုပ်စု	<input checked="" type="checkbox"/> မ <input type="checkbox"/> ကျား	စိ/ဆောက်လုပ်	မူလ မဟုတ် စီမံကိန်း
	၄	ရေပိုက်ကွန် ကျေးရွာအုပ်စု	<input checked="" type="checkbox"/> မ <input type="checkbox"/> ကျား	စိ/ဆောက်လုပ်	မူလ မဟုတ် စီမံကိန်း
	၅	စေ့ခါးကျေး ကျေးရွာအုပ်စု	<input checked="" type="checkbox"/> မ <input type="checkbox"/> ကျား	စိ/ဆောက်လုပ်	မူလ မဟုတ် စီမံကိန်း
အသက်သာပေးရေး/စီမံကိန်းရေး	၁		<input type="checkbox"/> မ <input type="checkbox"/> ကျား		
	၂		<input type="checkbox"/> မ <input type="checkbox"/> ကျား		
	၃		<input type="checkbox"/> မ <input type="checkbox"/> ကျား		
	၄		<input type="checkbox"/> မ <input type="checkbox"/> ကျား		
	၅		<input type="checkbox"/> မ <input type="checkbox"/> ကျား		
ကျန်းမာရေးနှင့် အာဟာရ	၁	ကျန်းမာရေး ရုံးအဆောက်အအုံ	<input checked="" type="checkbox"/> မ <input type="checkbox"/> ကျား		
	၂		<input type="checkbox"/> မ <input type="checkbox"/> ကျား		
	၃		<input type="checkbox"/> မ <input type="checkbox"/> ကျား		
	၄		<input type="checkbox"/> မ <input type="checkbox"/> ကျား		
	၅		<input type="checkbox"/> မ <input type="checkbox"/> ကျား		
ပညာရေး	၁		<input type="checkbox"/> မ <input type="checkbox"/> ကျား		
	၂		<input type="checkbox"/> မ <input type="checkbox"/> ကျား		
	၃		<input type="checkbox"/> မ <input type="checkbox"/> ကျား		