

ပြည်ထောင်စုသမ္မတ မြန်မာနိုင်ငံတော် အစိုးရ
စိုက်ပျိုးရေး၊ မွေးမြူရေးနှင့် ဆည်မြောင်းဝန်ကြီးဌာန
ကျေးလက်ဒေသဖွံ့ဖြိုးတိုးတက်ရေး ဦးစီးဌာန
ပျော်ဘွယ်မြို့နယ်



လူထုဗဟိုပြုစီမံကိန်း
National Community Driven Development Project
(NCDDP)



ကျေးရွာဖွံ့ဖြိုးရေးအစီအစဉ်
Village Development Plan (VDP)
ပွဲကန်(မ)ကျေးရွာ၊စံပါယ်ကုန်းကျေးရွာအုပ်စု



မာတိကာ

- ၁။ မြို့နယ်မြေပုံ
- ၂။ ကျေးရွာမြေပုံ(တည်နေရာ)
- ၃။ အုပ်စုတွင်ပါဝင်သောကျေးရွာများစာရင်း
- ၄။ ကျေးရွာအခြေခံအချက်အလက်များ (ကျေးရွာသမိုင်းကြောင်း)
- ၅။ လူထုပူးပေါင်းပါဝင်သော လူမှုဝန်းစစ်ခြင်းနှင့် အကဲဖြတ်ခြင်းလုပ်ငန်းစဉ်(PSA/PRA)အကျဉ်းချုပ်ဇယား
- ၆။ ကျေးရွာဖွံ့ဖြိုးရေးအစီအစဉ်အတွက်အသုံးပြုခဲ့သော PRA tools များနှင့်တစ်ခုချင်းစီအတွက် သုံးသပ် ချက်များ
- ၇။ ကော်မတီဝင်များရွေးချယ်ခြင်းနှင့်ကျေးရွာဖွံ့ဖြိုးရေးအစီအစဉ်ဆောင်ရွက်မှုမှတ်တမ်းခါတ်ပုံများ
- ၈။ ကျေးရွာအချက်အလက် (ပုံစံ-၁)
- ၉။ စီမံကိန်းစက်ဝန်းအချိန်ဇယား (ပုံစံ-၂)
- ၁၀။ ကျေးရွာဖွံ့ဖြိုးရေးဦးစားပေးအစီအစဉ် (ပုံစံ-၃)
- ၁၁။ အစည်းအဝေးမှတ်တမ်းများ
- ၁၂။ ကဏ္ဍအလိုက်ဦးစားပေးဖွံ့ဖြိုးရေးလုပ်ငန်းစဉ်များ



၁။ ပျော်သွယ်မြို့နယ် မြေပုံ

ပျော်သွယ်မြို့နယ်အခြေပြမြေပုံ

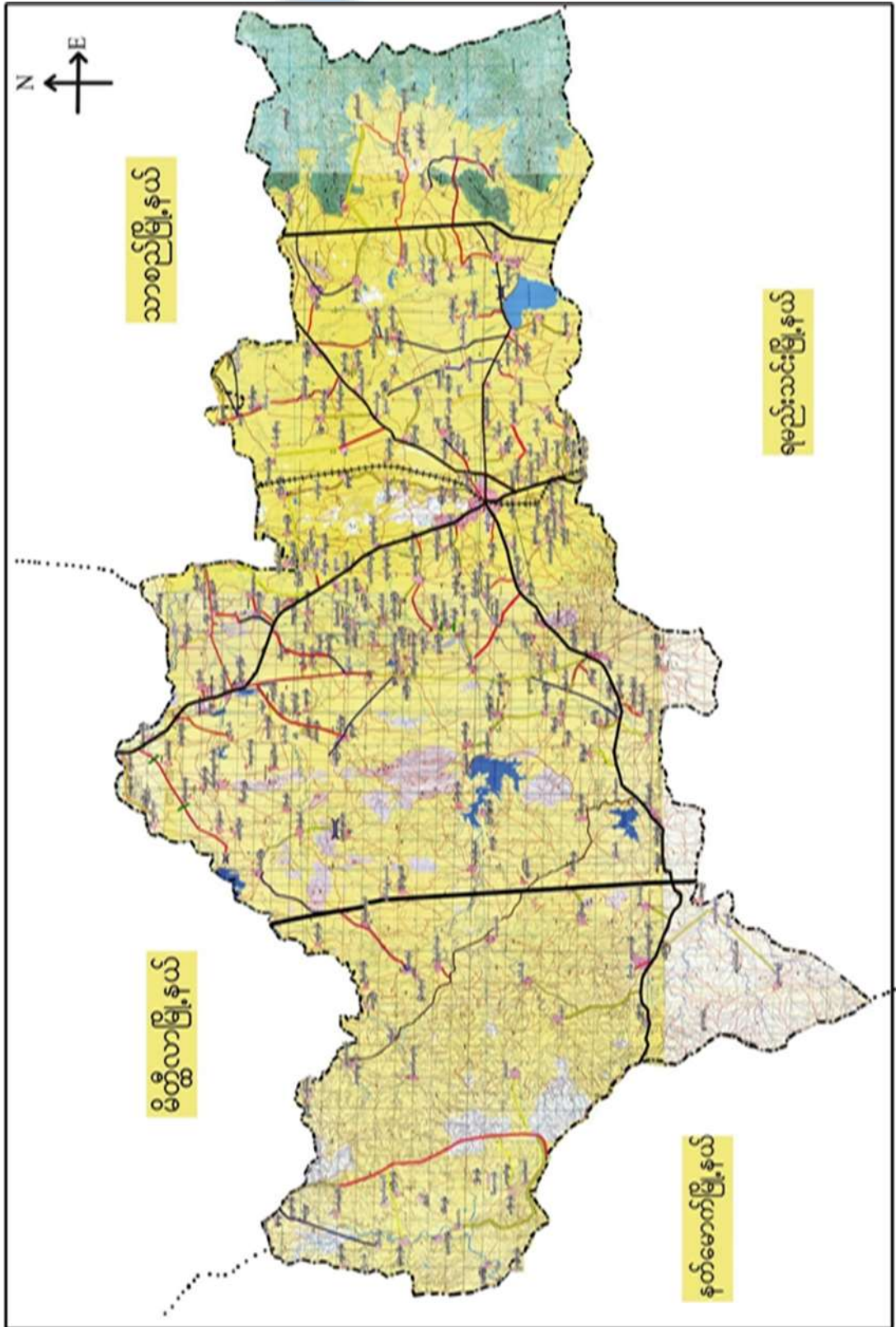



၂။ စံပါယ်ကုန်းကျေးရွာအုပ်စုမြေပုံ

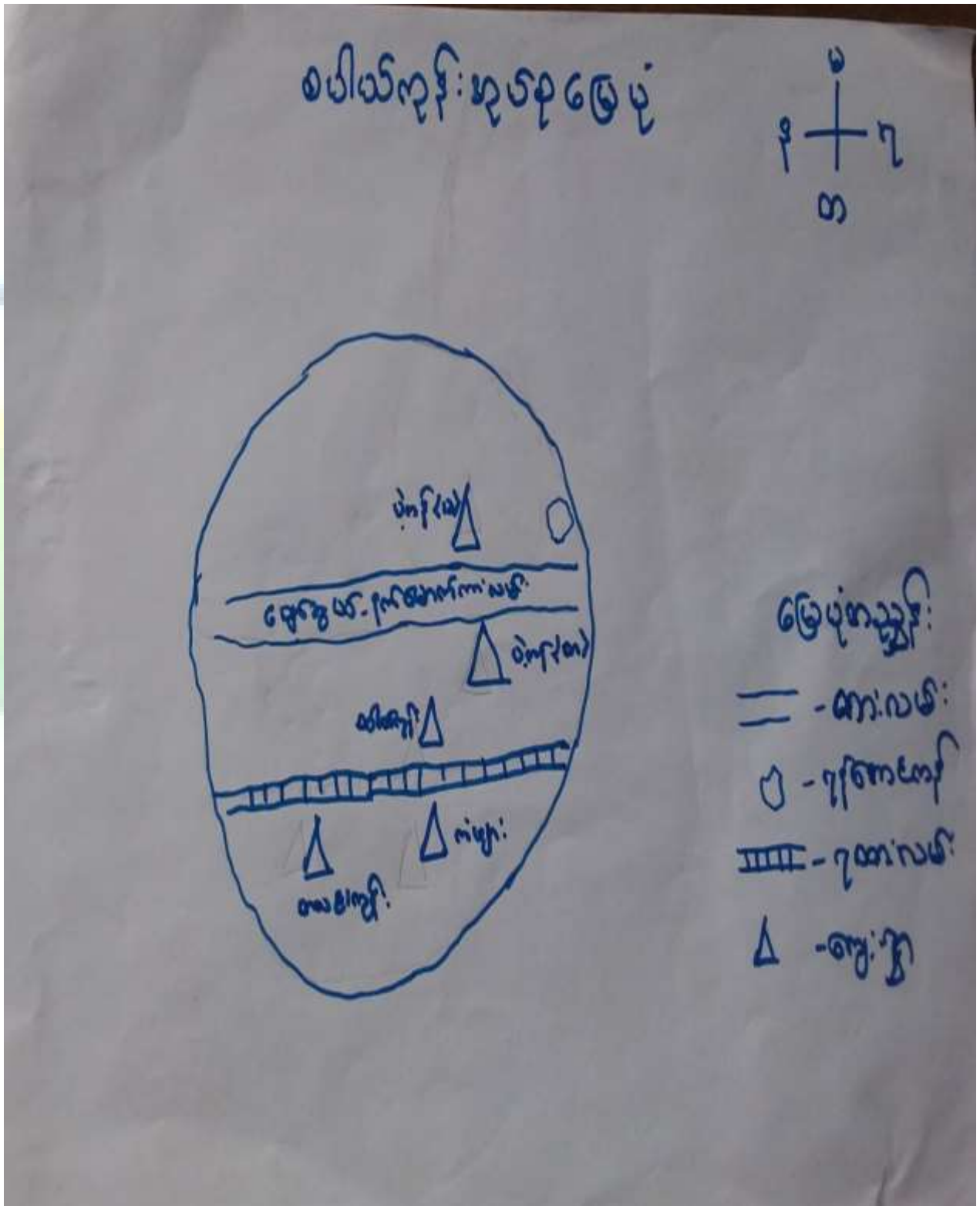



၃။ ကျေးရွာအုပ်စုတွင်ပါဝင်သော ကျေးရွာများ

၁။ ပဲကန် (တ) ၂။ ပဲကန် (မ) ၃။ တလင်းကုန်းရွာ ၄။ စပါယ်ကုန်း (ကန်တွင်း)

၄။ ကျေးရွာ၏အခြေခံအချက်အလက်များ

ကျေးရွာသမိုင်းအကျဉ်း

ကျေး: ဣသယုဇ်း၏အကျဉ်း

ပဲကန် (တ) ကျေး: ဣသယုဇ်း ရွာ: တစ်ကွက်လုံးလောက်
 ညောင်တော့လမ်းအောက်တွင် ပဲကန် ရွာ တည်ရှိပြီး ညောင်တော့လမ်း
 ၄၀ မီတာရှည်အထိ ဝှေ့သွားပြီးနောက် ညောင်တော့လမ်း အောက်
 တွင် တည်ရှိသည်။ ရွာ၏အနောက်တွင် ညောင်တော့လမ်း
 အောက်တွင် ရွာတည်ရှိပြီး ရွာ၏အရှေ့ဘက်တွင်
 ညောင်တော့လမ်း အောက်တွင် ရွာတည်ရှိပြီး ရွာ၏အရှေ့ဘက်
 တွင် ရွာတည်ရှိပြီး ရွာ၏အရှေ့ဘက်တွင် ရွာတည်ရှိပြီး
 ရွာ၏အရှေ့ဘက်တွင် ရွာတည်ရှိပြီး ရွာ၏အရှေ့ဘက်တွင် ရွာတည်ရှိပြီး
 ရွာ၏အရှေ့ဘက်တွင် ရွာတည်ရှိပြီး ရွာ၏အရှေ့ဘက်တွင် ရွာတည်ရှိပြီး
 ရွာ၏အရှေ့ဘက်တွင် ရွာတည်ရှိပြီး ရွာ၏အရှေ့ဘက်တွင် ရွာတည်ရှိပြီး

ကျေး: ဣသယုဇ်း၏အကျဉ်း

ပဲကန် ကျေး: ဣသယုဇ်း ရွာ: တစ်ကွက်လုံးလောက်

ပဲကန် ကျေး: ဣသယုဇ်း ရွာ: တစ်ကွက်လုံးလောက်



- ထိခိုက်လွယ်သော အုပ်စုများ လူဦးရေ (သက်ကြီး၊ မြေယာမဲ့၊ မသန်စွမ်းအုပ်စုများ)

သက်ကြီး	မြေယာမဲ့	မသန်စွမ်း
၁၅	၁၆	၁၀

- ကျေးရွာတွင်းရရှိနိုင်သော ဝန်ဆောင်မှုများ (ကျန်းမာရေးဆေးခန်း၊ စာသင်ကျောင်း)

ဆေးရုံ/ဆေးခန်း	စာသင်ကျောင်း	စာကြည့်တိုက်	မူကြိုကျောင်း	ဈေး
မရှိ	ရှိ	ရှိ	မရှိ	မရှိ

- ရွာသူရွာသားများ၏ အဓိကစီးပွားရေးလုပ်ငန်း (စိုက်ပျိုးမွေးမြူရေး၊ အခြားသီးနှံများ)

မွေးမြူရေး		စိုက်ပျိုးရေး		အခြား
နွားကြက်	ဆိတ်၊ ဝက်	ဝါ၊ စပါး	နှမ်း၊ ခရမ်းချဉ်	-

- အဓိကရရှိနိုင်သော အရင်းအမြစ်များ

ကျောက်	သဲ	ကျောက်ဆွေး	လှင်းမြေ	အခြား
မရှိ	မရှိ	မရှိ	မရှိ	မရှိ

- ကျေးရွာနှင့်သက်ဆိုင်သော အခြားအရင်းအမြစ်များ

သောက်သုံးရေရရှိနိုင်မှု	မြေလွတ် မြေရိုင်း	ဆည်ရေသောက်ဧရိယာ	အခြား
မလုံလောက်	မရှိ	ရှိ	



၅။ လူထုပူးပေါင်းပါဝင်သော လူမှုဆန်စစ်ခြင်းနှင့် အကဲဖြတ်ခြင်းလုပ်ငန်းစဉ် (PSA / PRA) အကျဉ်းချုပ်ဇယား

စဉ်	ကရိယာများ (PRA Tools)	ရက် စွဲ	ဦးတည်အုပ်စုနှင့် ရည်ရွယ်ချက်များ	တက်ရောက်သူ			အဓိက ဆွေးနွေးချက်များ
				ကျား	မ	ပေါင်း	
၁	ကျေးရွာလူမှုရေး၊ အရင်းအမြစ်ပြမြေပုံ (Social Map/ Resource Map)	၂၅.၁၀.၂၀၁၉	ရပ်မိရပ်ဖ၊ ကော်မတီဝင်များ၊ ကျေးရွာလူထုများ မြေပုံအားအသုံးပြု၍ ၎င်းတို့၏ အဓိကပြဿနာများ၊ အရင်းအမြစ်များနှင့် အခြေခံအဆောက် အအုံများ၊	၉	၁၃	၃၀	ကျေးရွာလူထု၏ ထင်ရှားသောမြေနေရာ၊အခြေခံ အဆောက်အဦများ၊တိုင်းရင်းသ ားနှင့် ဘာသာရေး အဖွဲ့အစည်းများ၊မသန်စွမ်းသူရှိ သည့်အိမ်ထောင်စုများ၊အမျိုးသ မီးဦးဆောင်သည့်အိမ်ထောင်စုမျ ား၊လူမှုရေးဆိုင်ရာအချက်အလ က်များ။ ပြဿနာများနှင့် ဖြစ်နိုင်ခြေရှိသောအဆောက်အအုံ သစ်များ
၂	ဥစ္စာနေကြွယ်ဝမှုအ ဆင့်သတ်မှတ်ခြင်း (Wealth Ranking)	၂၅.၁၀.၂၀၁၉	ကျေးရွာအတွင်း စီးပွားရေးအခြေအနေ နက္ခတ်ခြားသောအုပ် စုများကိုစိစစ်ရန် ချမ်းသာ၊ အလယ်အ လတ်၊နွမ်းပါး၊ အလွန်နွမ်းပါးအုပ်စု များ	၂၀	၁၅	၃၅	ကျေးရွာအတွင်းရှိ အိမ်ထောင်စုများအား လူမှုစီးပွားအခြေအနေအလိုက် အုပ်စုများသတ်မှတ်ပေးခြင်း
၃	ကျေးမရေးရာကဏ္ဍ # ၁ ပိုင်ဆိုင်မှုနှင့်ခွဲခြမ်းစိ တ်ဖြာမှု	၂၅.၁၀.၂၀၁၉	အမျိုးသားနှင့်အမျိုး သမီးများ(အရင်းအ မြစ်ပိုင်ဆိုင်အသုံးချ မှု)	၁၂	၁၂	၂၄	အမျိုးသားနှင့်အမျိုးသမီးများ(အ ရင်းအမြစ်ပိုင်ဆိုင်အသုံးချမှု၊ ထိန်းချုပ်မှုအားခွဲခြမ်းစိတ်ဖြာခြင်း)။
၄	ရာသီခွင်ပြပြက္ခဒိန် (Seasonal Calendar)	၂၅.၁၀.၂၀၁၉	ကော်မတီဝင်၊ အမျိုးသမီး၊ အမျိုးသားများ	၁၅	၁၅	၃၀	ကျေးရွာတွင် တစ်နှစ်ပတ်လုံးကွဲပြားခြားနားသော အချိန်အလိုက် ဖြစ်ပျက်ဆောင်ရွက်ခဲ့သည့်ရာသီ ဥတု၊ စိုက်ပျိုးသီးနှံများ၊ လယ်ယာလုပ်ငန်းများ၊ နေ့စားလုပ်ငန်းများ၊ မွေးမြူရေးလုပ်ငန်းများ၊ ဝမ်းစာဖူလုံမှု နှင့် ပွဲတော်များ



၅	ကျားမရေးရာ# ၂ ပင့်ကူအိမ် ကွန်ယက် (Spider Web)	၂၅.၁၀.၂၀၁၉	အမျိုးသားများ နှင့် အမျိုးသမီးများ	၁၅	၁၅	၃၀	ကျေးရွာအတွင်းရှိ အမျိုးသမီး များ၏ အခြေအနေကိုသိရှိစေရန် တန်းတူအခွင့်အရေး ရရှိမှု နှင့် မရရှိသည့် အကြောင်းအရင်း၊ ပညာရေးအတွက်ဆုံးဖြတ်ချက်ချ ခြင်း၊ အိမ်မှုကိစ္စဆောင်ရွက်မှု
၆	အဖွဲ့အစည်းချိတ် ဆက်ပုံ - ပင်းပုံစံ(Venn Diagram)	၂၅.၁၀.၂၀၁၉	ကျေးရွာအုပ် ချုပ်ရေးအဖွဲ့၊ ကျေးရွာ စီ/ ထောက်အဖွဲ့	၇	၁၀	၁၇	ကျေးရွာအတွင်းရှိ အဓိကအုပ်စုများ၊အဖွဲ့အစည်းများ တည်ရှိနေမှုကိုသိရှိရန်၊ ၎င်းအဖွဲ့အစည်းများအုပ်စုများ ဆက်စပ်နေမှုပူးပေါင်းဆောင်ရွ က်မှုအားသိရှိနိုင်ရန်၊
၇	ပြဿနာသစ်ပင် (Problem Tree)	၁.၁၂.၂၀၁၉	အမျိုးသားများနှင့် အမျိုးသမီးများ	၁၅	၁၅	၃၀	ကျေးရွာဖွံ့ဖြိုးတိုးတက်မှု နောက်ကျခြင်းအကြောင်းသိရှိ နိုင်ရန်
၈	ကျေးရွာ၏ မျှော်မှန်းချက် (၄)နှစ်စာ ကျေးရွာဖွံ့ဖြိုးရေးအ စီအစဉ်	၂၅.၁၀.၂၀၁၉	အမျိုးသားအုပ်စု၊အ မျိုးသမီးအုပ်စု၊လူင ယ်အုပ်စု၊ ရပ်မိရပ်ဖအုပ်စု	၂၆	၃၂	၅၈	ကျေးရွာသားများ၏ မဲပေးရွေးချယ်ထားသည့် ဖွံ့ဖြိုးတိုးတက်ရေးလုပ်ငန်းစဉ်များ အား ဦးစားပေးအလိုက်သတ်မှတ်ချက်



၆။ ကျေးရွာဖွံ့ဖြိုးရေးအစီအစဉ်အတွက်အသုံးပြုခဲ့သော PRA Tools များနှင့်တစ်ခုချင်းစီအတွက်သုံးသပ်ချက်များ

၆.၁။ ကျေးရွာ သယံဇာတပြမြေပုံ





ကျေးရွာမြေပုံသုံးသပ်ချက်။

ကျေးရွာ: စာကြည့်တိုက် သင်တန်းအတွက် မြေပုံ ဖြေဖျက်

ကျေးရွာ ----- ပဲခူး(၁၁)

အုပ်စု ----- စပါယ်ကျေး

မြို့နယ် ----- မြောက်ဧရာဝတီ

ရက်စွဲ ----- 25.10.19.

ကျေးရွာ: မြေပုံနှင့် ဆက်စပ်ချက်

ကျေးရွာသည် ငြိမ်းချမ်းရေးကို အဓိကလုပ်ကိုင်ကြသည်
အကျွန်ုပ်တို့အားလုံးသည် မုန့်အာဘာဝစံ၊ ချား၊ ခြစ်ကြမ်း၊
အင်း၊ တိုင်း၊ ရင်း၊ ဝေး၊ မဒါ၊ သောတံ၊ ရွာ၊ ပါး၊
သော ရွာတစ်ရွာ ခြစ်သည်။ မွန်ခဲသော ဝေ့စံဝင်း၊ တွင်
ပုစွန်၊ မြေကောက်၊ ရွာ၊ ပါး၊ မွန်၊ ခြစ်လာခဲ၊ ပါသည်
ရွာတွင်၊ လမ်း၊ များ၊ မကောင်း၊ သောလေဝင်၊ မွန်တွင်၊ ကလ
တွင် များလာ၍ ဆက်ခံပါသည်။



၆.၂။ ကျေးရွာအရင်းအမြစ် ပိုင်ဆိုင်မှုသုံးသပ်ခြင်း။

ပိုင်ဆိုင်မှုသုံးသပ်ခြင်း

ကျေးရွာ ----- ပါးတိုင်း(မ)

အုပ်စု ----- ဝါပယ်တိုင်း

အရင်းအမြစ်သုံးစွဲခြင်း

ခြံနယ် ----- လျော်ကန်

ရက်စွဲ ----- ၄.၁၁.၁၉

အရိုးသား

အရိုးသမီး

အရိုးသား + အရိုးသမီး

ထွက်ခွာ	အုပ်ချုပ်ခွင့်	ခွားကျည်
		ကျွတ်စစ်မိ
		တင်း / သတ်စက
		ရေစွန်း
		လယ် / ယာ
		ဆိုင်ကလပ်



ကျေးဇူး... (တစ်ခုလုံး)
အပိုင်း... စစ်ဆေးရန်?

ပိုင်ဆိုင်မှု သုံး သတ်ခြင်း
အပိုင်း အထက်တန်းအထိ

မြို့နယ်... မြောက်
ခုရံ... ၈. 11. 19

အမျိုး ဘာ

အမျိုး ဘာ

အမျိုး ဘာ + အမျိုး ဘာ

ဆိုင်လယ်

စား/ဘာသာ

ကျွန်ုပ်တို့

ဦးကျော်

ထွက်ခွာ

လယ်/ဘာ

ရေတွက်



ပိုင်ဆိုင်မှုသုံးသပ်ခြင်း။

ပိုင်ဆိုင်မှုသုံးသပ်ခြင်း

ကျေးရွာ---- ပဲခူး(ပ)
ကျေးရွာ---- ပေါက်ကွဲ:

မြို့နယ်--- ပျော်စွယ်
ခုနှစ်--- 2510.14

ကျေးရွာခြေ၊ နှင့် ဆင်း၊ ခပ် ဗွယ် -

ကျေးရွာတွင် အမျိုးသား + အမျိုးသမီး တို့သည် - နှာကျည်၊
ပျံပတ်ခြင်း၊ နိုင်ငံရေး၊ စင်းစော၊ ကျေးရွာ၊ လယ်ယာတို့ကို
အကျတကွ သုံး ခွဲခြားသော်လည်း၊ ထိန်းချုပ်မှုအပိုင်းတွင်
အမျိုးသားများကသာ ဦးဆောင်ထိန်းချုပ်ထားကြသည်
အမျိုးသားများက အမျိုးသမီးများ၏ စွမ်းဆောင်ရည်
ကိုယ်ကြည့်မှု နားရည်ပြု၊ စာတတ်ပေးထိန်း ချုပ်စေ
မှုများ ပြုစောစောင့်ရှောက် အမျိုးသမီးများ၏ စွမ်းဆောင်
ရည်များကို ကြည့်ပါသည်။

PO A1k · ©Zay Yar Aung



၆.၃။ ကျေးရွာ၏လူမှုစီးပွားအဆင့်သတ်မှတ်ခြင်း။ (Wealth Ranking)

ကျေးရွာ - ပိုလန်၊ မာ
 ဒုတိယ - စပယ်တိုင်း

ဥစ္စာချုပ်အုပ်စုအဆင့်သတ်မှတ်ခြင်း: မြို့နယ် - ဖျော်ဘွယ်
 ရက်စွဲ - ၂၅.၁၀.၁၉

အမျိုးအစား	သတ်မှတ်ချက် / ညွှန်းလိမ့်များ	အိမ်ထောင်စု အရေအတွက်	ရာခိုင်နှုန်း
ဥပမာ	လယ်ထွက်စက်၊ တိုက်၊ ဂိမ်း၊ လယ်ကေ၊ ၂၀ စတုဂံ	၅၅	၁၅.၆%
နှစ်စား အလယ်အကတ်	၄x၃ ဖြူပျက်ဆွတ်၊ ၅၀၀၀ ကော် လယ်ကေ ၁၀၀၀၀ ဝယ်ရည်	၅၁	၅၃%
နှစ်စား	ရေစား ပျပ်သား	၃၀	၃၁%
အဆင့်မြင့်စား	စုစုပေါင်း	၂၉၆	၁၀၀%

ဦးဆောင်ရွေးစစ်သူ - ဦးတင်လှိုင်
 ပါဝင်ရွေးစစ်သူ - ကျား (၂၀) - မ (၁၅)
 ဖွဲ့စည်းတင်ပြသူ - ဦးအောင်
 ရေရာ - ပါမောက္ခ (ဗြိတိသျှ)



ဥစ္စာနေကြွယ်ဝမှုသုံးသပ်ချက်။

ဥစ္စာနေကြွယ်ဝမှုမှာသင့်သက်ပြတ်ခြင်း။

ကျေးဇူး... မဲတိုင် (ပ)

ဖွဲ့စည်း... ရွက်စွယ်

ရာပုံ... ပေါယ်ကုန်

ရက်စွဲ... 25.10.19

မွေးမြူခြင်း နှင့် ဆင်းရဲဒုက္ခ

ကျွဲကျေးဇူးကွယ်လွန်ချမ်းသာသောစိတ်ထောင့် (၁၅) နိမ့်၊ အလယ်
 အလတ်စိတ်ထောင့် (၅၁) နိမ့်၊ အရွယ်ပေါင်းသော စိတ်ထောင့်
 စု (၃၀) အိမ်ရှိပြီး -- ခိုလှုံ့ဖျားရေ၊ ကောင်းညှစ်ပုလဲ၊ ခွ သီး
 နှင့် အထွက်နည်းခြင်း - ချေးပကောင်ခြင်း၊ ရာသီဥတုပေါက်ဖြူ
 ခြင်းတို့ကြောင့် ကျေးဇူးကွယ်လွန်ကာလုံးမှာ စားဝတ်စားရုံ
 သက်ခံပါသည်။ နှစ်စဉ် အားပပချိန်မှာ ကွန်ဆက်ပင်လယ်
 ကြီးကို လှူကုန် လာကြသည်။ ခိုလှုံ့ဖျားရေ နည်းပညာ သင်
 ကုန်များ ပေးခြင်း - စိုက်ပျိုးစိုက်ပျိုး ထောက်ပံ့ ပေးခြင်း
 ဖြင့် ကျေးဇူးကွယ်လွန်၏ စီးပွားရေးကို ဖွံ့ဖြိုးလာနိုင်
 ပါသည်။

1k · ©Zay Yar Aung



၆.၄။ ရာသီခွင်ပြ ကြွေဒီနံ။

ရာသီခွင်ပြ ကြွေဒီနံ		ပြောင်းလဲခြင်း - ရာသီခွင်										
အချိန်ကာလ	ဧပြီလ	မေလ	ဇွန်လ	ဇူလိုင်လ	အဂ္ဂိလ	စက်တင်ဘာ	အောက်တိုဘာ	နိုဝင်ဘာ	ဒီဇင်ဘာ	ဖေဖော်ဝါရီ	မတ်လ	ဧပြီလ
ရာသီဥတု												
ပိုမိုပျိုးရေး	အမြင့်	အမြင့်	အမြင့်	အမြင့်	အမြင့်	အမြင့်	အမြင့်	အမြင့်	အမြင့်	အမြင့်	အမြင့်	အမြင့်
အပူပိုက်လှိုင်	ပူ	ပူ	ပူ	ပူ	ပူ	ပူ	ပူ	ပူ	ပူ	ပူ	ပူ	ပူ
ကျန်းမာရေး	ကောင်း	ကောင်း	သင့်	သင့်	သင့်	ကောင်း	ကောင်း	ကောင်း	ကောင်း	သင့်	ကောင်း	ကောင်း
ဝင်ရောက် ထွက်ခွာ	ဝင် ထွက်	ဝင် ထွက်	ဝင် ထွက်	ဝင် ထွက်	ဝင် ထွက်	ဝင် ထွက်	ဝင် ထွက်	ဝင် ထွက်	ဝင် ထွက်	ဝင် ထွက်	ဝင် ထွက်	ဝင် ထွက်
ခိုအောင်းရေးနှင့်သူ	- ခိုအောင်းရာ											
ပါဝင်ရေးနှင့်သူ	- အိမ်ထောင်ရေးနှင့်သူ											
ဖက်တစ်တစ်သူ	- ခိုအောင်း - ခိုအောင်းခံရ											
အချိန်	- (၈:၀၀ - ၁၂:၀၀)											
ရေ	- ပိုမို (အိမ်ထောင်ရေး)											



ရာသီခွင်ပြ ပြက္ခဒိန် သုံးသပ်ချက်

ရာသီခွင်ဇေယျာဝိဇ္ဇာ

<p>ကျေးဇူး... ပဲခူး(၁၁)</p> <p>ရက်စွဲ... ဇူလိုင်လ</p>	<p>ရက်စွဲ... ဇူလိုင်လ</p> <p>ရက်စွဲ... ၂၅.၁၀.၁၉</p>
---	---

ဇေယျာဝိဇ္ဇာ ခေတ်ပြောင်းချက်

ဤကျေးဇူးရာသီ နောင်သူလူထုကို စိတ်ကောင်းလျှင် ကျင့်ကြံပါသည်။ အိမ်ထောင်စု၏ ၅၀% နောက်က နှိပ်စက်ရေးကို လျစ်လျူရှုပြီး အချို့သော အပင်လျှင်ကို တစ်နှစ်ပတ်လုံး လျစ်လျူရှုပါသည်။ နှိပ်စက်ရေးအားပါး ပြုကြောင့် ဗြိတိသျှနှင့် အောင်ကာလတွင် အစားအသောက် ဝါခဲနှိပ်စက်မှုကြပါသည်။



၆.၅။ ဗင်းပုံစံကိုသုံးပြု၍ အဖွဲ့အစည်းများချိတ်ဆက်မှု

ဗင်းပုံစံကို အသုံးပြု၍ အဖွဲ့အစည်းများ ချိတ်ဆက်မှု

ကျေးရွာ... ပါမာန် (မ)
 ဆရာ... ပေါမာန်ရင်း
 မြို့နယ်... ပျော်ရွှင်
 ရက်စွဲ... 25.10.19

ကျေးရွာတွင် အဖွဲ့အစည်း

ကျေးရွာ မြေပုံတွင် အဖွဲ့အစည်း

<p>အုပ်ချုပ်ရေးဌာန</p> <p>အထက</p> <p>အထက</p> <p>အထက</p> <p>အထက</p> <p>အထက</p> <p>အထက</p>	<p>ကျေးရွာ</p> <p>ကျေးရွာ</p> <p>ကျေးရွာ</p> <p>ကျေးရွာ</p> <p>ကျေးရွာ</p> <p>ကျေးရွာ</p> <p>ကျေးရွာ</p>
--	--

ဦးဆောင်ဆွေးနွေးသူ - - - - ဦးစင်စော
 ပါဝင်ဆွေးနွေးသူ - - - - ကျား (၇)၊ မ (၁၀)
 ဖွဲ့စည်းပုံအစည်းအဝေး - - - - ဦးအောင်



မင်းပိုင်ခဲ

လေ့ကျင့်သူ - ... ပဲခူး(မ)
အရပ် - ... သာယာဝတီ

ရက်စွဲ - ... ၂၅.၁၀.၁၉
ရက်စွဲ - ... ၂၅.၁၀.၁၉



အခြေခံအုတ်မြစ် - ... နေရာချိတ်ဆက်မှု
 အခြေခံအုတ်မြစ် - ... နေရာချိတ်ဆက်မှု
 အခြေခံအုတ်မြစ် - ... နေရာချိတ်ဆက်မှု



သုံးသပ်ချက်

ဗင်းပိုင်ကို အသုံးပြု၍ အဖွဲ့အစည်း နှင့် ချိတ်ဆက်ပေး

ကျေးဇူး-----ပဲခူး (မ)
ရည်ရွယ်----- ဝမ်းပိုင်တိုင်း

ဖွဲ့စည်းပေး... ဗဟိုဌာန
ရက်စွဲ----- 25.10.19

ကျေးဇူး ဖြစ် ဖြစ် ဖြစ် ဆိုစစ် ချက်

ကျေးဇူးကျေးဇူးတင်စွာ အဖွဲ့အစည်းအဖွဲ့၊ ဝမ်းပိုင်တိုင်းမြို့တို့သည်
ကျေးဇူး၏ အဖွဲ့အစည်း - ဖွဲ့စည်းပေးတို့တွင် ဦးဆောင်
လုပ်ကိုင်ကြသည်။ အဖွဲ့အစည်း၊ ဖွဲ့စည်းပေးတို့တွင် ဝမ်းပိုင်
ကျေးဇူး၏ သာဓက၊ နာရေးတို့တွင် ဖွဲ့စည်းပေးပါဝင် လုပ်ကိုင်
ကြသည်။ ယခုအခါ ဝမ်းပိုင်တိုင်း၊ ကော်မတီဝင် တို့သည်
ကျေးဇူး ဖွဲ့စည်းပေးတို့ လုပ်ကိုင်သည်။

ကျေးဇူးဖြစ်ပေါ်အဖွဲ့အစည်း၊ ဖွဲ့စည်းပေး
အဖွဲ့အစည်းအဖွဲ့အစည်း၊ ဝမ်းပိုင်တိုင်း၊ ဝမ်းပိုင်
နှစ်ဦးစွာ ဝမ်းပိုင်တိုင်း၊ ဝမ်းပိုင်တိုင်း၊ ဝမ်းပိုင်တိုင်း
လုပ်ကိုင်မှု အားကောင်း ဖြစ် သပဝါယမ၊ လဝက၊ ဖြစ်ပါရင်
ရဲစေတို့သည် - အဖွဲ့အစည်း၊ ဝမ်းပိုင်တိုင်း၊ ဝမ်းပိုင်တိုင်း
အဖွဲ့အစည်း ဖြစ်သည်။



၆.၆။ ပင့်ကူအိမ်ကွန်ယက် နှင့် သုံးသပ်ချက်

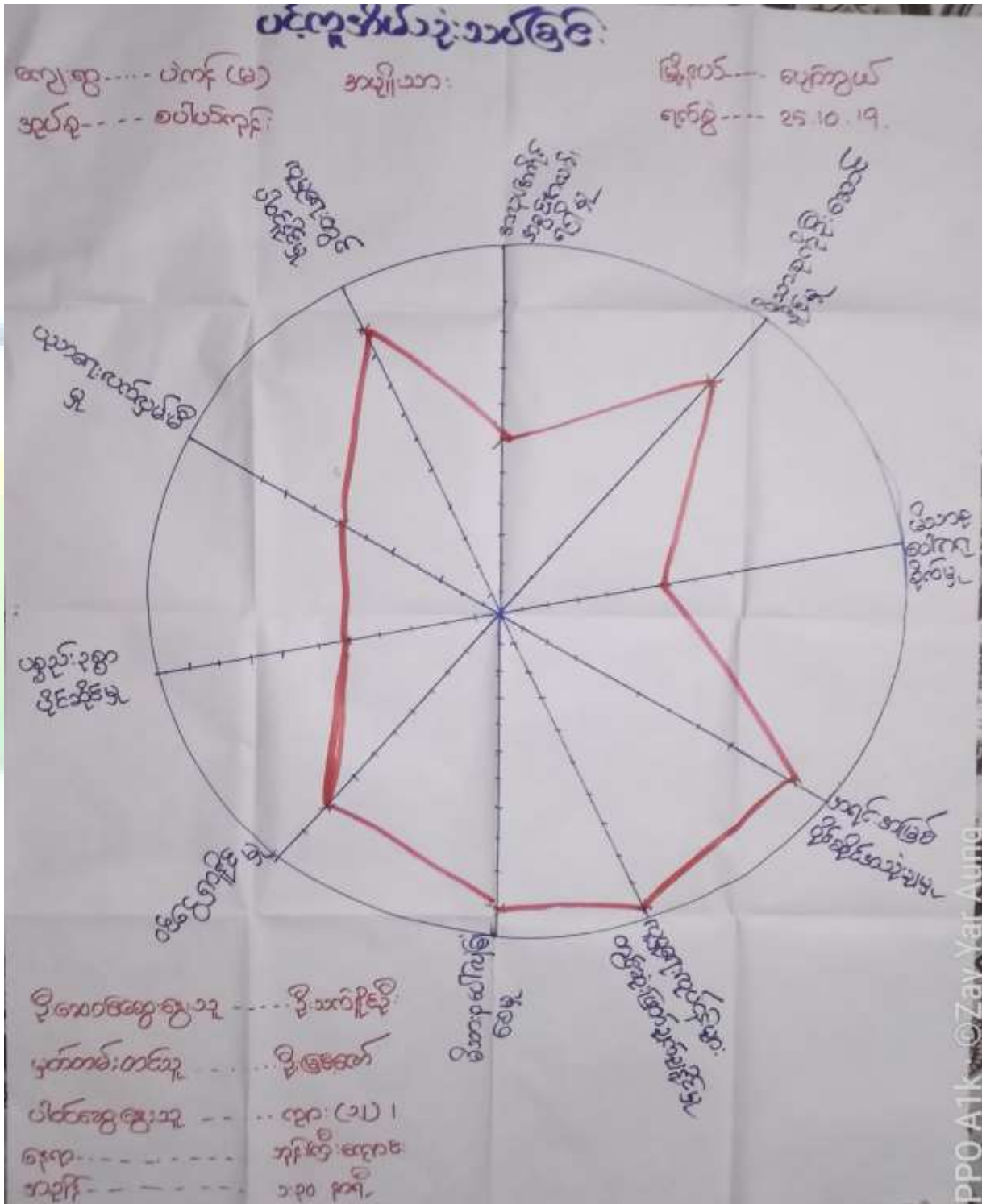



ကျေးဇူး... ပုံတစ်(၁)
 အုပ်စု... ခေါင်းကူး

ပင်လူ ဖိတ်ဆုံး ထပ်ခြင်း
အကျိုးသိရှိနည်း

အုပ်စု... ရွှေဘို
 ရက်စွဲ... 25.10.19

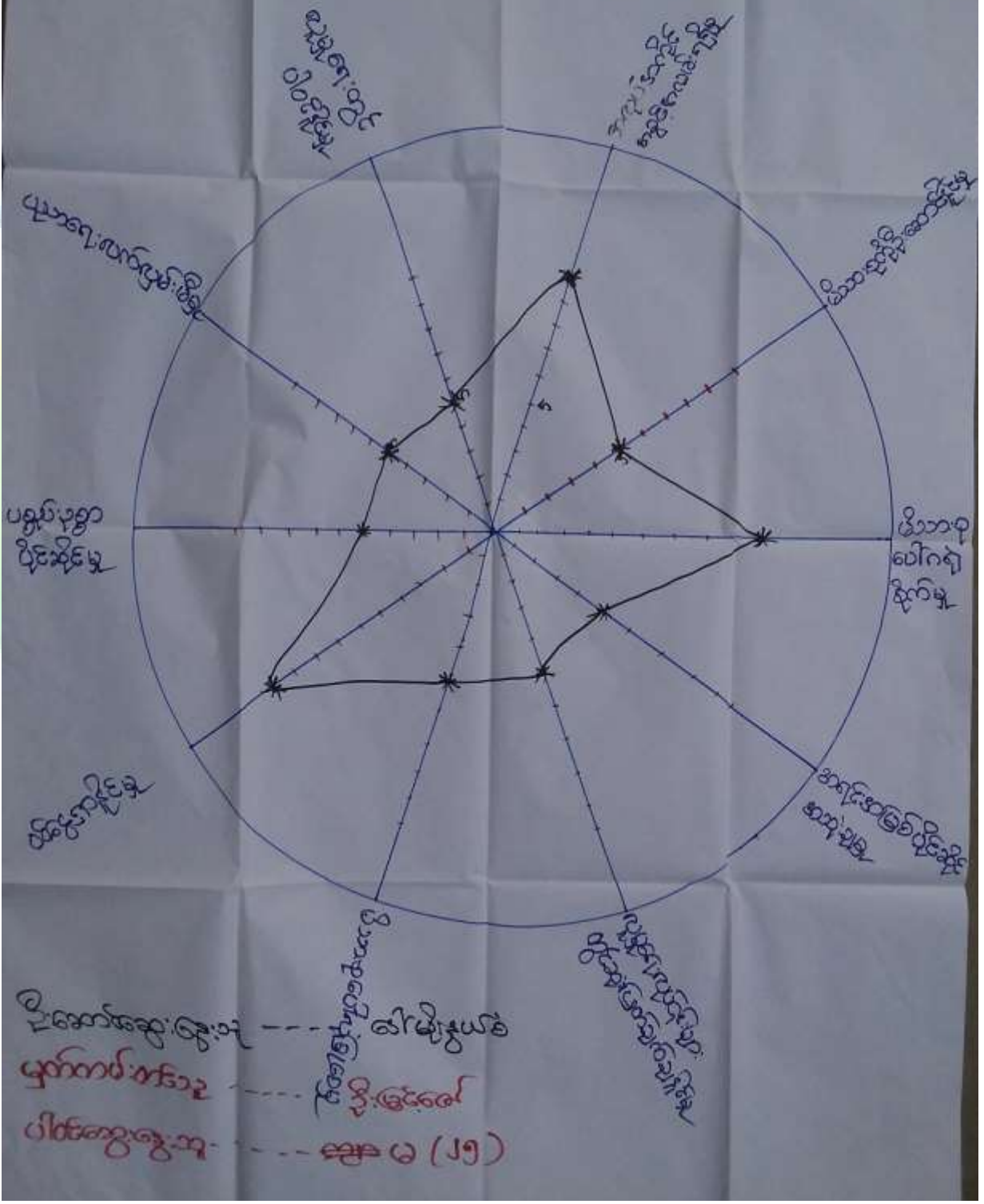



ပင်လူအိမ်သုံးသတ်ခြင်း

ကျေးဇူး..... ပဲကန် (မ)
 ဒုတိယ..... စပါးကုန်း

အမျိုးသား : - အမျိုးသမီး

မြို့နယ်..... ရေကွယ်
 ရက်စွဲ..... 25.10.19.

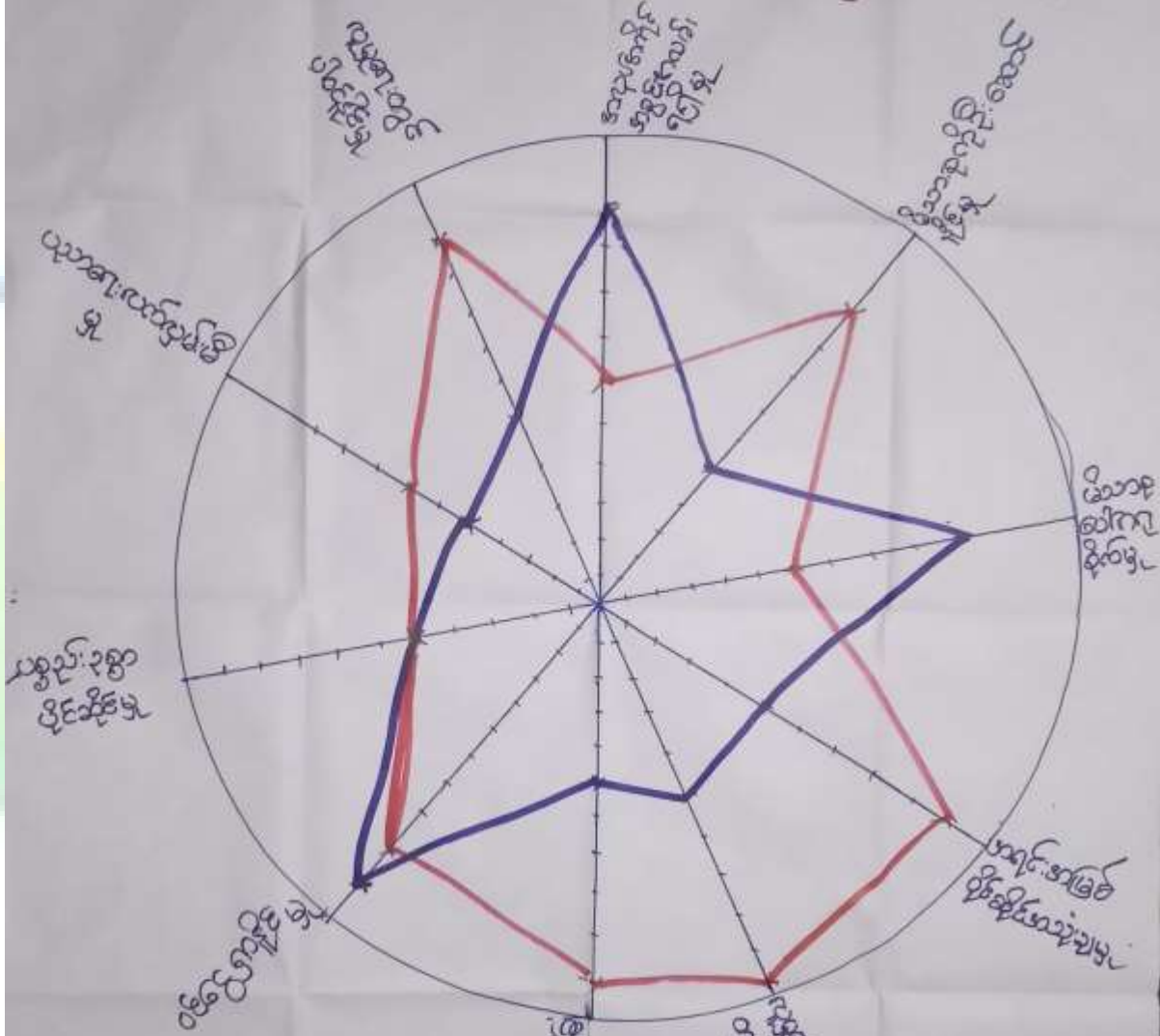

ပိုမာစေရန်အတွက်..... ပိုမာစေရန်
 မှတ်တမ်းတင်သူ..... ပိုမာစေရန်
 ပါဝင်အဖွဲ့အား..... လူ (၁၂) |
 စာအုပ်..... အုပ်စိုးအောင်
 အချိန်..... ၁.၃၀ မိနစ်

— အမျိုးသား
 — အမျိုးသမီး



ပင့်ကူအိမ်ကွန်ယက် သုံးသပ်ချက်။

ပင့်ကူအိမ်သုံးသပ်ခြင်း

ကျေးဇူး-----ပဲခူး(မ)

အုပ်စု-----စပါပင်တန်း

ဖွဲ့စည်း--ဓမ္မာစာအုပ်

ရက်စွဲ--75. 10. 19

တွေ့ဆွေးခြင်း၊ ဖွင့်၊ သိမ်း၊ စစ်ချက်

ဤကျေးရွာရှိ အမျိုးသမီးများသည် ဝင်ငွေရှာဖွေမှု အလုပ်အကိုင်အခွင့်အလမ်း ရရှိဖွယ် သာသနာ့ပေါက်ကုန်တိုင်းနှင့် ဖွဲ့စည်းပေးပြီး သား များထက်ပို၍ အားစောင်းကြပါသည်။ ဂျပန်ရေးရာပညာများတွင် ပါဝင် နိုင်မှု အခြေအနေအထားကို ဖြစ်ပေါ်စေရန်အတွက် အမျိုးသားများက ယုံကြည်စိတ်ချစွာ ပြုလုပ်ကြပါသည်။ အမျိုးသမီး များကို ဂျပန်ရေးရာပညာများတွင် ပါဝင်လာဖို့ သူတို့၏ ခွင့်အားပေးပေးပြီး များစွာ တက်လာစေရန် စီစဉ်ပေးပြီး ဖွဲ့စည်းပေးရန် တောင်းဆိုပေးခြင်းဖြင့် အကျိုးအမြတ်ပေး စောင့်ရှောက်နိုင်စေပါသည်။

PPPO A1k · ©Zav Yar Aung



၆.၇။ ပြဿနာသစ် (Problem Tree)

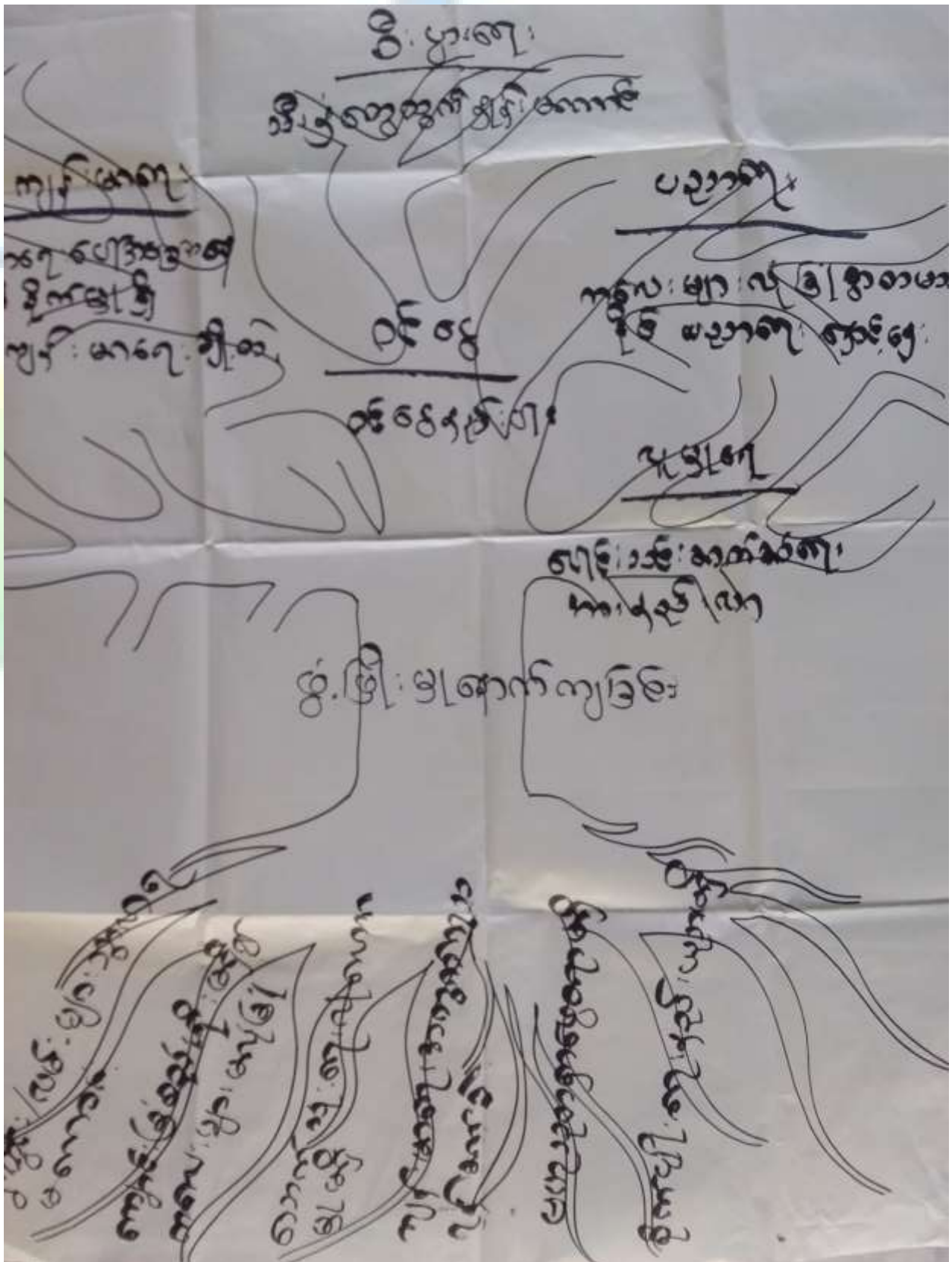



ဇယားက သစ်မင်

ကွေး၊ နွေး၊ နှေး၊ နှေး၊ သုံး၊ စစ်၊ နှေး

- ကျေး၊ ဂွာတွင် အဆား၊ စား၊ စက်၊ မှု၊ လုပ်ငန်း၊ များ၊ နှင့်၊ လျှို့ဝှက်၊ အဝ၊ မြင့်၊ မား၊ ကော
ရော့၊ အုပ်စစ်၊ ငြိ၊ သွယ်၊ နိုင်၊ ရန်၊ လို၊ အင်၊ အင်၊ ရှိ။
- လောကီ၊ သုံး၊ ကျ၊ လုံ၊ ကတင်၊ စွာ၊ သုံး၊ စွဲ၊ နိုင်၊ ရန်၊ ကျ၊ တွင်း၊ တူး၊ မော်၊ နှေး၊
နှေး၊ ကျ၊ မိုက်၊ သွယ်၊ တား၊ နိုင်၊ ရန်၊ လို၊ အင်။
- ကျွန်၊ မာ၊ ကျေး၊ ဇယား၊ များ၊ ဖြေ၊ ရှေး၊ နိုင်၊ ရန်၊ ကျေး၊ ဂွာတွင်း၊ အား၊ မေး
အုံး၊ ရှိ၊ ရန်၊ လို၊ အင်။
- ကျေး၊ ဂွာတွင်း၊ သွား၊ ကော၊ ရ၊ အဆင်၊ ဖြေ၊ ရော့၊ နှင့်၊ လျှို့ဝှက်၊ မှု၊ ပွား၊ တိုး၊ တက်
ကောင်း၊ မျှော်၊ စော၊ ရော့၊ ဂွာတွင်း၊ လမ်း၊ ဖြေ၊ နိုင်၊ ရန်၊ လို၊ အင်။
- ကောင်း၊ ယင်၊ များ၊ လျှို့ဝှက်၊ ကျေး၊ မို၊ မို၊ ကောင်း၊ မျှော်၊ စော၊ ရော့၊ ၂၊ ၄၊ ကျောင်း၊
ကောင်း၊ ကတင်၊ လုပ်၊ ရန်၊ လို၊ အင်။
- စုတိ၊ ယဉ်၊ စက်၊ ဝန်၊ တွင်၊ အုပ်စစ်၊ နီ၊ တ်၊ ငြိ၊ တိုး၊ သုံး၊ လုပ်၊ ကောင်း၊ နိုင်၊ ရန်
ကျေး၊ ဂွာ၊ မှု၊ ကောင်း၊ သို၊ စား၊ ငြိ၊ စာ၊ ကောင်း၊ ဝလည်၊ မော်၊ ရန်၊ လို၊ အင်။



ကျေးဇူး - ပုဂ္ဂိုလ် (၁၀) - စာပေဆိုင်ရာ - ၂၀၂၀. ၁၀. ၁၄	အမျိုးသား၊ မိန်းမ	ပုံနှိပ်ရေးလုပ်ငန်းများ
<p>ပျက်စီးခြင်း/အကာအကွယ်:</p> <p>၁။ ပြားထွေး: လမ်း အားလုံး: ခုတ်ဖဲ့ခြင်း</p> <p>၂။ ပေါ့ဖျော့ထွေး: အားလုံး အားလုံး: အားလုံး ခုတ်ဖဲ့ခြင်း</p> <p>၃။ စာအုပ်တိုက်: အားလုံး အားလုံး: အားလုံး ခုတ်ဖဲ့ခြင်း</p> <p>၄။ အားလုံး: အားလုံး အားလုံး: အားလုံး ခုတ်ဖဲ့ခြင်း</p> <p>၅။ အားလုံး: အားလုံး အားလုံး: အားလုံး ခုတ်ဖဲ့ခြင်း</p>	<p>ပျက်စီးခြင်း: လမ်း၊ အိမ်၊ မြား၊ အားလုံး၊ အားလုံး၊ အားလုံး</p> <p>အားလုံး</p> <p>အားလုံး: အားလုံး၊ အားလုံး၊ အားလုံး၊ အားလုံး</p> <p>အားလုံး: အားလုံး၊ အားလုံး၊ အားလုံး၊ အားလုံး</p> <p>အားလုံး: အားလုံး၊ အားလုံး၊ အားလုံး၊ အားလုံး</p> <p>အားလုံး: အားလုံး၊ အားလုံး၊ အားလုံး၊ အားလုံး</p>	<p>ပုံနှိပ်ရေးလုပ်ငန်းများ</p> <p>အားလုံး: အားလုံး၊ အားလုံး၊ အားလုံး၊ အားလုံး</p> <p>အားလုံး: အားလုံး၊ အားလုံး၊ အားလုံး၊ အားလုံး</p> <p>အားလုံး: အားလုံး၊ အားလုံး၊ အားလုံး၊ အားလုံး</p> <p>အားလုံး: အားလုံး၊ အားလုံး၊ အားလုံး၊ အားလုံး</p> <p>အားလုံး: အားလုံး၊ အားလုံး၊ အားလုံး၊ အားလုံး</p>



ကျေးဇူး---, မဲကန့် (မ)

အမှု--- ပေါ်ပတ်ကုန်:

စဉ်	ကုန်ကုန် နာမည်	အဆိုပြုသူ	မဲအရေတွက်	ဒီတန်းပေါ် အဆင့်
၁	ကွဲကွဲ: လက်ကွန်ကရစ် ခင်းခြင်း	ကျေး:မ	၅၇	၁
၂	ကျေးကွဲ: ကျေး: ပေါ်ခြင်း	ကျေး: + မ	၂၅	၂
၃	စာကြည့်စဉ်ကတော်ကွန် ခြင်း	ကျေး: + မ	၅	၃



၇။ ကော်မတီဝင်များရွေးချယ်ခြင်းနှင့်ကျေးရွာဖွံ့ဖြိုးရေးအစီအစဉ်ဆောင်ရွက်မှုမှတ်တမ်းခါတ်ပုံများ



ကော်မတီရွေးချယ်ရန် မဲရေတွက်နေစဉ်



စီမံကိန်းမိတ်ဆက်အစည်းအဝေး မှတ်တမ်းဓာတ်ပုံ



အမျိုးသမီးများပင့်ကူအိမ်ကွန်ယက်ရေးဆွဲနေစဉ် မှတ်တမ်းဓာတ်ပုံ



ကော်မတီဝင်များစာရင်း

ကျေးရွာစီမံကိန်း အထောက်အကူပြု ကော်မတီဝင် စာရင်း					
မြို့နယ်		ပျော်သွယ်			
အုပ်စု		စပယ်ကုန်း			
ကျေးရွာ		ပဲကန်(မ)			
စဉ်	အမည်	ကျား/ မ	တာဝန်/ ရာထူး	Phone Number	Remark
၁	ဦးရဲမောင်မောင်	ကျား	ကျေးရွာစေတနာ့ဝန်ထမ်း		
၂	ဒေါ်စံပယ်လှိုင်	မ	ကျေးရွာစေတနာ့ဝန်ထမ်း		
၃	ဦးဝင်းမောင်	ကျား	စီ/ထောက် ဥက္ကဋ္ဌ		
၄	ဒေါ်စန်းရီ	မ	စီ/ထောက် ဥက္ကဋ္ဌ		
၅	ဦးတင်ထွန်း	ကျား	ဝယ်ယူရေးဆပ်ကော်မတီ		
၆	ဦးတင်ကို	ကျား	ဝယ်ယူရေးဆပ်ကော်မတီ		
၇	ဒေါ်ဌေးကြည်	မ	ဝယ်ယူရေးဆပ်ကော်မတီ		
၈	ဦးထွန်းရွှေ	ကျား	စောင့်ကြည့်ကြီးကြပ်ရေးဆပ်ကော်မတီ		
၉	ဒေါ်သန်းသန်း	မ	စောင့်ကြည့်ကြီးကြပ်ရေးဆပ်ကော်မတီ		
၁၀	ဒေါ်သန်းမြင့်	မ	စောင့်ကြည့်ကြီးကြပ်ရေးဆပ်ကော်မတီ		
၁၁	ဦးကုလား	ကျား	စောင့်ကြည့်ကြီးကြပ်ရေးဆပ်ကော်မတီ		
၁၂	ဦးဌေးအောင်	ကျား	လည်ပတ်ထိန်းသိမ်းရေးဆပ်ကော်မတီ		
၁၃	ဒေါ်ယု	မ	လည်ပတ်ထိန်းသိမ်းရေးဆပ်ကော်မတီ		
၁၄	ဒေါ်မြင့်မြင့်စန်း	မ	လည်ပတ်ထိန်းသိမ်းရေးဆပ်ကော်မတီ		
၁၅	ဒေါ်ဝင်း	မ	လည်ပတ်ထိန်းသိမ်းရေးဆပ်ကော်မတီ		
၁၆	ဦးသန်းလှိုင်	ကျား	အကြံပြုတိုင်ကြားရေးတာဝန်ခံ		
၁၇	ဒေါ်ပု	မ	အကြံပြုတိုင်ကြားရေးတာဝန်ခံ		
၁၈	ဦးသက်နိုင်ဦး	ကျား	ဘဏ္ဍာရေးစာရေး		



၈။ ပထမနှစ်စက်ဝန်း ကျေးရွာအခြေခံအချက်အလက်များ (ပုံစံ-၁)

ပုံစံ - ၈ - ၁ ကျေးရွာအခြေခံအချက်အလက်များ (Form PC 1)

လမ်းညွှန်မှုနှင့် ကျေးရွာတစ်ရွာသို့ ပထမဆုံးပိတ်ဆက်စဉ် သွားရောက်သောအခါ လူထုစည်းရုံးရေးမှူးသည် ကျေးရွာ
 ဝေါင်းစောင်များအား ကျေးရွာအချက်အလက်များကို ဖေဖော်ဝါရီလတွင် စတင်စစ်ရမည် ဤအချက်အလက်များကို စီမံကိန်း
 မိတ်ဆက်အစည်းဝေးပေါင်းစည်းစာတမ်းစီမံရမည်၊ စီမံကိန်းမိတ်ဆက်အစည်းဝေးတွင် လူထုစည်းရုံးရေးမှူးသည် ဤအချက်အလက်
 များအား စစ်ဆေးပြီး မှန်ကန်အောင်ပြုလုပ်ရမည်၊ ဤနောက်တွင် လူထုစည်းရုံးရေးမှူးမှ သတင်းအချက်အလက်ထိသို့ Tablets မှ
 တာဆင့် ပြောလွှဲရမည်။

ကျေးရွာဝေါင်းစောင် အမည် ၆/၆၆၆၆	ကျေးရွာဝေါင်းစောင်၏ ရန်နံပါတ် ၀၁-၇၇၆၇၄၇၈၇၄	လူထုစည်းရုံးရေးမှူး၏ အမည် ဦးအောင်ကျော်
ပြည်နယ်တိုင်းစာရင်း	ပြည်နယ် မကွေး	ကျေးရွာအုပ်စု ပင်လယ်ကန်
		ကျေးရွာ ပင်ကန် (၆၆၆၆)

က။ လူဦးရေ

လူမျိုးစု	အိမ်ထောင်စုအရေအတွက်	ကိုးကွယ်သည့်ဘာသာ	အိမ်ထောင်စုအရေအတွက်
လူမျိုးစု (၁) ဗမာ	၉၄	ဘာသာ (၁) ဗုဒ္ဓ	၉၄
လူမျိုးစု (၂) -----		ဘာသာ (၂) -----	
လူမျိုးစု (၃) -----		ဘာသာ (၃) -----	
လူမျိုးစုစရာ -----		ဘာသာစရာ -----	
အခြား			
	အရေအတွက်		
မသန်စွမ်းသူများ	၅၇		
သက်ကြီးရွယ်အိုများ (၆၅ နှစ် နှင့် အထက်)	၂၅၆		
စစ်ဘေးရှောင်	-	-	-

	အမျိုးသား (အရေအတွက်)	အမျိုးသမီး - (အရေအတွက်)
လူဦးရေ		
လူမျိုးစု (၁) ဗမာ	၇၀၇	၉၂၄
လူမျိုးစု (၂) -----		
လူမျိုးစု (၃) -----		
အခြား		
အိမ်ထောင်စုဦးရေ	၈၅	၇

(ခ) အခြေခံအဆောက်အအုံ အသုံးအဆောင်များ

စာသင်ကျောင်း	အမှတ် ခြံမပါ	ကျွန်းဟာရ	အမှတ် ခြံမပါ	ဘာသာရေး အဆောက် အအုံများ	အမှတ် ခြံမပါ



အထက်တန်းကျောင်း	<input type="checkbox"/>	ဆေးရုံ	<input type="checkbox"/>	ခေတ်	<input checked="" type="checkbox"/>
အလယ်တန်းကျောင်း	<input type="checkbox"/>	ကျန်းမာရေးဌာန	<input type="checkbox"/>	ဘုန်းကြီးကျောင်း	<input checked="" type="checkbox"/>
ပူလတန်းကျောင်း	<input checked="" type="checkbox"/>	ကျန်းမာရေးဌာနခွဲ	<input type="checkbox"/>	ဟိန္ဒူဘုရားကျောင်း	<input type="checkbox"/>
မူကြီးကျောင်း	<input type="checkbox"/>	ဆေးပေးခန်း	<input type="checkbox"/>	ရေစိမ့်ကျောင်း	<input type="checkbox"/>
အခြား	<input type="checkbox"/>	အခြား	<input type="checkbox"/>	ဇလီ	<input type="checkbox"/>
				အခြား	<input type="checkbox"/>
မှတ်ချက်		မှတ်ချက်		မှတ်ချက်	

(ဂ) ကျွမ်းကျင်သူများမှတ်တမ်း (ကျေးရွာတွင်နေထိုင်သော သို့မဟုတ် တခြားရွာမှလာရောက်သော ကျွမ်းကျင်သူများ)

(ခ) စာသင်ကျောင်း			(င) ကျန်းမာရေး			(ခု) လက်မှုပညာရှင်		
	ရွာတွင်နေထိုင်သူ	အခြားရွာမှလာသူ		ရွာတွင်နေထိုင်သူ	အခြားရွာမှလာသူ		ရွာတွင်နေထိုင်သူ	အခြားရွာမှလာသူ
ပူလတန်းပြဆရာ/မ	<input checked="" type="checkbox"/>	<input type="checkbox"/>	ဆရာဝန်	<input type="checkbox"/>	<input type="checkbox"/>	လက်သမား	<input checked="" type="checkbox"/>	<input type="checkbox"/>
အထက်တန်းပြဆရာ/မ	<input type="checkbox"/>	<input type="checkbox"/>	လက်ခံဆောက် ကျန်းမာရေးမှူး	<input type="checkbox"/>	<input checked="" type="checkbox"/>	ပန်းရံ	<input checked="" type="checkbox"/>	<input type="checkbox"/>
အလယ်တန်းပြဆရာ/မ	<input type="checkbox"/>	<input type="checkbox"/>	အမျိုးသမီးကျန်းမာရေး ဆရာမ	<input type="checkbox"/>	<input type="checkbox"/>	လျှပ်စစ်ကျွမ်းကျင် မီးသမား	<input type="checkbox"/>	<input type="checkbox"/>
မူကြီးဆရာ/မ	<input type="checkbox"/>	<input type="checkbox"/>	သာဓကဆရာမ	<input type="checkbox"/>	<input checked="" type="checkbox"/>	ခရစ်ကျွမ်းကျင်သူ	<input checked="" type="checkbox"/>	<input type="checkbox"/>
အခြား	<input type="checkbox"/>	<input type="checkbox"/>	ပြည်သူ့ကျန်းမာရေးလုပ်သား	<input type="checkbox"/>	<input type="checkbox"/>	ကော်ပြင်ဆရာ	<input checked="" type="checkbox"/>	<input type="checkbox"/>
မှတ်ချက်			မှတ်ချက်			မှတ်ချက်		

(ဃ) ကျေးရွာသို့ ခရောက်ရှိနိုင်သည့် လမ်းအခြေအနေ / ကျေးရွာတစ်ရွာသည် ၎င်း၏ ကျေးရွာအုပ်စုနှင့် ဆက်သွယ်ထားသော လမ်းအခြေအနေ (အောက်ဖော်ပြပါအတိုင်း)

ကျောက်ကြမ်းလမ်း: ကတ္တရာလမ်း ကွန်ကရစ်လမ်း: _____
 ကျောက်ခင်းလမ်း: ခြေသားလမ်း လူသွားလမ်း: _____
 မော်တော်ဆိုင်ကယ်လမ်း: _____
 အခြား: _____

(င) ကျေးရွာဖွံ့ဖြိုးမှုစီမံချက်

(၁) လူထုဝဟိုပြုစီမံကိန်းမစတင်မီ ဤကျေးရွာတွင်ကျေးရွာဖွံ့ဖြိုးမှု စီမံချက်ရှိခဲ့ပါသလား? မရှိပါ ဝိုင်ဒါ
 (၂) ရှိပါလျှင် ဤစီမံချက်ကို မည်သည့် ခုနှစ်တွင်ပြင်ဆင်ခဲ့ပါသနည်း? ၂၀၀၇ / မဆိုပါ လျှပ်စစ်ကြီးကြပ်ရေး၊
 (၃) ဤစီမံချက်ကို ဖြည့်နယ်မှုအတည်ပြုခဲ့ပါသလား? မပြုခဲ့ပါ / မပြုခဲ့ပါ / မရှိပါ

(စ) ဓနိအကွာအဝေး

(၁) ဤကျေးရွာစီမံကိန်း ၎င်းကျေးရွာအုပ်စုစီမံကိန်းထံ ဓနိပိုင်မည်မျှကွာဝေးသနည်း? ၁ မိုင် / မဆိုပါ ၁ မိုင်
 (၂) ဤကျေးရွာမှ ၎င်းကျေးရွာအုပ်စုစီမံကိန်း သွားလာရအောင်ကြာမြင့်သည့်အချိန်
 ခြောက်သွေ့ရာသီတွင်ကြာချိန် ----- ထော်လာ/မော်တော်ဆိုင်ကယ်/မမြဲလျှင်/လာ/မော်တော်ဆိုင်/ ၁၅ မိနစ်
 အခြား ----- ၁၅ မိနစ်
 မိုးရာသီတွင်ကြာချိန် ----- ထော်လာ/မော်တော်ဆိုင်ကယ်/မမြဲလျှင်/လာ/မော်တော်ဆိုင်/ ၁၅ မိနစ်
 အခြား ----- ၁၅ မိနစ်



(ဓ) ပတ်ဝန်းကျင်ဆိုင်ရာ သဘာဝဘေးအန္တရာယ်

ဤကျေးရွာတွင် ရေကြီးခြင်းကိုသို့ သဘာဝဘေးအန္တရာယ်ကျရောက်မှုမရှိခြင်း ရှိပါသလား။

မရှိပါ ရှိပါသည် ရှိလျှင်ဖော်ပြပါ ၁၉၉၃ ခုနှစ် ဇူလိုင်လကတည်းက

(ခ) ကျေးရွာတွင် ခွဲစည်ထားသော အဖွဲ့အစည်းများ

လူထုပညာပြုစီမံကိန်းမကိုင်စီ ဤကျေးရွာတွင် ကျေးရွာဖွံ့ဖြိုးရေးအတွက် အစိုးရ (သို့) ရွာသားများကိုယ်တိုင်(သို့) စီမံကိန်းတစ်ခုခုမှ ခွဲစည်ထားသည့် အဖွဲ့အစည်းများရှိပါသလား။

တိုးတက်ရေးအဖွဲ့ (လူ့စွမ်းအားအဖွဲ့)

(ဂ) -----
(ဃ) -----

(င) အထွေထွေအုပ်ချုပ်ရေး ဦးစီးဌာန (GAD) မှ မှတ်တမ်းတင်ထားခြင်း

ဤကျေးရွာသည် အထွေထွေအုပ်ချုပ်ရေး ဦးစီးဌာန (GAD) မှ မှတ်တမ်းတင်ထားမှု ရှိပါသလား။

မရှိပါ ရှိပါသည်

ကျေးရွာခေါင်းစောင်

အမည် ဒေါ်အေး

လက်မှတ် My My ခန့် ၈-၂-၂၀၁၇

လူထုစည်းရုံးရေးမှူး

အမည် ဒေါ်အေး

လက်မှတ် My My ခန့် ၈-၂-၂၀၁၇



ဒုတိယနှစ်စက်ဝန်း

ပုံစံ - ၈ - ၁ ကျေးရွာအခြေခံအချက်အလက်များ (Form PC 1)

လက်ညှန်ခွက်၊ ကျေးရွာတစ်ရွာသို့ ပထမဆုံးမိတ်ဆက်ခရီး သွားရောက်သောအခါ လူထုစည်းရုံးရေးမှူးသည် ကျေးရွာ ခေါင်းဆောင်များအား ကျေးရွာအချက်အလက်များကို မေတ္တာရပ်ခံ၍ တောင်းခံရသည်။ ဤအချက်အလက်များကို စီမံကိန်း မိတ်ဆက်အစည်းအဝေးမှစ၍ စီမံကိန်းမိတ်ဆက်အစည်းအဝေးတွင် လူထုစည်းရုံးရေးမှူးသည် ဤအချက်အလက် များအား စစ်ဆေးပြီး မှန်ကန်အောင်ပြုလုပ်ရမည်။ ပြီးနောက်တွင် လူထုစည်းရုံးရေးမှူးမှ သတင်းအချက်အလက်ထိသို့ Tablets မှ တဆင့် ဖြည့်သွင်းရမည်။

ကျေးရွာခေါင်းဆောင် အမည် ဦးဂုဗွန်	ကျေးရွာခေါင်းဆောင်၏ ဝန်းနံပါတ် ၀၄ - ၇ ၉၅၄၉၆၅၁၇	လူထုစည်းရုံးရေးမှူး၏ အမည် ဦးဂုဏ်
ပြည်နယ်တိုင်းမအေဒါကြီး ဗဟိုအဖွဲ့နယ် လွှတ်တော်၊ ကျေးရွာအုပ်စု မျိမ်ကျ၊ ကျေးရွာ ၁၆.၀၂		

၀၁။ လူဦးရေ

လူမျိုးစု	အိမ်ထောင်စုအရေအတွက်	ကိုးကွယ်သည့်ဘာသာ	အိမ်ထောင်စုအရေအတွက်
လူမျိုးစု (၁) အဓာတ်	၉၇	ဘာသာ (၁) ဗုဒ္ဓ	၉၇
လူမျိုးစု (၂) -----		ဘာသာ (၂) -----	
လူမျိုးစု (၃) -----		ဘာသာ (၃) -----	
လူမျိုးစုရော အခြား		ဘာသာရော	
	အရေအတွက်		
မသန်စွမ်းသူများ သက်ကြီးရွယ်အိုများ (၆၅ နှစ် နှင့် အထက်)	၂၅		
စစ်ဘေးရှောင်			

	အမျိုးသား (အရေအတွက်)	အမျိုးသမီး (အရေအတွက်)
လူဦးရေ		
လူမျိုးစု (၁) အဓာတ်	၂၀၂	၂၂၄
လူမျိုးစု (၂) -----		
လူမျိုးစု (၃) -----		
အခြား		
အိမ်ထောင်ဦးစီး	၈၅	၉

(၁) အခြေခံအောက်အဖွဲ့ အသုံးအဆောင်များ

စာသင်ကျောင်း	အမှတ် ခြံမပါ	ကျန်းမာရေး	အမှတ် ခြံမပါ	ဘာသာရေး အဆောက် အအုံများ	အမှတ် ခြံမပါ
--------------	-----------------	------------	-----------------	----------------------------	-----------------



အထက်တန်းကျောင်း	<input type="checkbox"/>	ဆေးရုံ	<input type="checkbox"/>	စေတီ	<input checked="" type="checkbox"/>
အလယ်တန်းကျောင်း	<input type="checkbox"/>	ကျွန်းမာရေးဌာန	<input type="checkbox"/>	ဘုန်းကြီးကျောင်း	<input checked="" type="checkbox"/>
မူလတန်းကျောင်း	<input checked="" type="checkbox"/>	ကျွန်းမာရေးဌာနခွဲ	<input type="checkbox"/>	ဟိန္ဒူဘုရားကျောင်း	<input type="checkbox"/>
ပျက်ကျကျောင်း	<input type="checkbox"/>	ဆေးပေးခန်း	<input type="checkbox"/>	ခရစ်ယာန်ကျောင်း	<input type="checkbox"/>
အခြား	<input type="checkbox"/>	အခြား	<input type="checkbox"/>	ဝလီ	<input type="checkbox"/>
				အခြား	<input type="checkbox"/>
မှတ်ချက်		မှတ်ချက်		မှတ်ချက်	

(ဂ) ကျွမ်းကျင်သူများမှတ်တမ်း (ကျေးရွာတွင်နေထိုင်သော သို့မဟုတ် တခြားရွာမှလာရောက်သော ကျွမ်းကျင်သူများ)

(ခ) စာသင်ကျောင်း			(င) ကျွန်းမာရေး			(ဂ) လက်မှုပညာရှင်		
	ရွာတွင်နေထိုင်သူ	အခြားရွာမှလာသူ		ရွာတွင်နေထိုင်သူ	အခြားရွာမှလာသူ		ရွာတွင်နေထိုင်သူ	အခြားရွာမှလာသူ
မူလတန်းပြဆရာ/မ	<input checked="" type="checkbox"/>	<input type="checkbox"/>	ဆရာဝန်	<input type="checkbox"/>	<input type="checkbox"/>	လက်သမား	<input checked="" type="checkbox"/>	<input type="checkbox"/>
အထက်တန်းပြဆရာ/မ	<input type="checkbox"/>	<input type="checkbox"/>	လက်ထောက်ကျွန်းမာရေးမှူး	<input type="checkbox"/>	<input checked="" type="checkbox"/>	ပန်းရံ	<input checked="" type="checkbox"/>	<input type="checkbox"/>
အလယ်တန်းပြဆရာ/မ	<input type="checkbox"/>	<input type="checkbox"/>	အမျိုးသမီးကျွန်းမာရေးဆရာမ	<input type="checkbox"/>	<input type="checkbox"/>	လျှပ်စစ်ကျွမ်းကျင်ပညာရှင်	<input checked="" type="checkbox"/>	<input type="checkbox"/>
ပျက်ကျဆရာ/မ	<input type="checkbox"/>	<input type="checkbox"/>	သားဖွားဆရာမ	<input type="checkbox"/>	<input checked="" type="checkbox"/>	ရေတိုက်သူယ်သူ	<input checked="" type="checkbox"/>	<input type="checkbox"/>
အခြား	<input type="checkbox"/>	<input type="checkbox"/>	မြို့သူကျွန်းမာရေးလုပ်သား	<input type="checkbox"/>	<input type="checkbox"/>	စက်ပြင်ဆရာ	<input checked="" type="checkbox"/>	<input type="checkbox"/>
မှတ်ချက်			မှတ်ချက်			မှတ်ချက်		

(ဃ) ကျေးရွာသို့ရောက်ရှိနိုင်သည့် လမ်းအခြေအနေ / ကျေးရွာတစ်ရွာသည် ၎င်း၏ ကျေးရွာအုပ်စုနှင့် ဆက်သွယ်ထားသော လမ်းအခြေအနေ (အောက်ပါတို့ကိုဝိုင်းပါ)

ကျောက်ကြမ်းလမ်း: ကတ္တရာလမ်း ကွန်ကရစ်လမ်း: _____ မော်တော်ဆိုင်ကယ်လမ်း: _____
 ကျောက်ခင်းလမ်း: မြေသားလမ်း လူသွားလမ်း: _____ အခြား: _____

(င) ကျေးရွာဖွံ့ဖြိုးမှုစီမံချက်

(ခ) လူထုဝတ်ယူပြုစီမံကိန်းမတော်မီ ဤကျေးရွာတွင်ကျေးရွာဖွံ့ဖြိုးမှု စီမံချက်ရှိခဲ့ပါသလား? ဝိုင်းပါ
 ရှိပါသည်/မရှိပါ/မသိပါ
 (င) ရှိခဲ့ပါလျှင် ဤစီမံချက်ကို မည်သည့် ခုနှစ်တွင်ပြင်ဆင်ခဲ့ပါသနည်း? နဝင်္ဂမ္ဘာ/မသိပါ
 (ဆ) ဤစီမံချက်ကို ဖြေ့နယ်မှုအတည်ပြုခဲ့ပါသလား? ပြုခဲ့ပါသည်/မပြုခဲ့ပါ/မသိပါ

(စ) ခရီးအကွာအဝေး

(ခ) ဤကျေးရွာ၏ဝဟိုမှ ၎င်းကျေးရွာအုပ်စု၏ဝဟိုအထိ ခရီးပိုင်မည်မျှကွာဝေးသနည်း? မိုင်-၁- / မသိပါ
 (င) ဤကျေးရွာမှ ၎င်းကျေးရွာအုပ်စုဝဟိုအထိ သွားလာရာတွင်ကြာမြင့်သည့်အချိန် ၅ မိနစ်

ခြောက်သွေ့ရာသီတွင်ကြာချိန် ၁ မိနစ် ထောက်လှမ်း/မော်တော်ဆိုင်ကယ်/မြေလျှင်/လား/မော်တော်ဆိုင်/အခြား: _____
 မိုးရာသီတွင်ကြာချိန် ၅ မိနစ် ထောက်လှမ်း/မော်တော်ဆိုင်ကယ်/မြေလျှင်/လား/မော်တော်ဆိုင်/အခြား: _____



(ဃ) ပတ်ဝန်းကျင်ထိပ်ရာ သဘာဝဘေးအန္တရာယ်

ဤကျေးရွာတွင် ရေကြီးခြင်းကဲ့သို့ သဘာဝဘေးအန္တရာယ်ကျရောက်မှုခြင်း ရှိပါသလား။

မရှိပါ

ရှိပါသည်

ရှိလျှင် ဖော်ပြပါ အခြေအနေအထားနှင့် အန္တရာယ် (၂၂) နှစ်အတွက်

(ခ) ကျေးရွာတွင် ခွဲစည်းထားသော အဖွဲ့အစည်းများ

လူထုထုတ်ပြန်ပေးပို့ရန်မလိုအပ်ဘဲ ဤကျေးရွာတွင် ကျေးရွာဖွံ့ဖြိုးရေးအတွက် အစိုးရ (သို့) ရွာသားများကိုယ်တိုင် (သို့) စီမံကိန်းတစ်ခုခုမှ ခွဲစည်းထားသည့် အဖွဲ့အစည်းများရှိပါသလား။

(၁) အိုးမိန်းချွန်ရွာသစ်ဖွဲ့စည်းရေး

(၂) _____

(ဇ) အထွေထွေအုပ်ချုပ်ရေး ဦးစီးဌာန (GAD) မှ မှတ်တမ်းတင်ထားခြင်း

ဤကျေးရွာသည် အထွေထွေအုပ်ချုပ်ရေး ဦးစီးဌာန (GAD) မှ မှတ်တမ်းတင်ထားမှု ရှိပါသလား။

မရှိပါ

ရှိပါသည်

ကျေးရွာခေါင်းစောင်

အမည်

ဦးအောင်

လက်မှတ်

၁၃.၈

လူထုစည်းရုံးရေးမှူး

အမည်

ဦးဂျွန်

လက်မှတ်

၁၃.၈

၀.၀၂.၂၀၀၇



တတိယနှစ်စက်ဝန်း

ပုံစံ - ၈ - ၃ ကျေးရွာခွဲ ငြိမ်းရေး ဦးစီးဌာနအစီအစဉ် (Form PC 3)

လယ်ဥယျာဉ်ခွက် အဆင့်(၃) ကျေးရွာပျော်ပန်းချက်အစည်းအဝေး ငြိမ်းရေးသောအခါ ကျေးရွာစီမံကိန်း အထောက်အကူပြု
စက်မက်သည် လူထုစည်းရုံးရေးအဖွဲ့အစည်းဖြင့် ဤပုံစံကိုပြည့်စုံအောင် ဖြည့်သွင်းရမည်။

လူထုစည်းရုံးရေးအဖွဲ့/ဝန်ထမ်း အမည် - မောင်မြင့် မြင့်မူ

နေ့စွဲ - ၂၄.၁၁.၂၀၁၈

စက်ဝန်းအား အမှတ်ခြိပ်ပါ (✓) စက်ဝန်း(၁)
 စက်ဝန်း(၂) စက်ဝန်း(၃) စက်ဝန်း(၄)

ပြည်နယ်/တိုင်း - မန္တလေး၊ ငြိမ်းရေး - ရွှေဘို၊ ကျေးရွာအုပ်စု - ၈၂၂၀၀၅၊ ကျေးရွာ - ပဲခူး (၈၅)

တ၊ အခက်အခဲအတားအဆီးများအားလုံးဖြေရှင်း - ယခုလက်ရှိအခြေအနေတွင် ဤကျေးရွာခွဲ ငြိမ်းတိုးတက်ရေးအတွက်
အဓိက အခက်အခဲအတားအဆီးများသည် မည်သည့်အရာဖြစ်ပါသနည်း။ (အမျိုးသား/သမီး အနည်းဆုံးအခက်အခဲ ၅
ခုစီဖော်ပြပါ)

အမျိုးသား အဖွဲ့မှ တင်ပြသောအခက်အခဲအတားအဆီးများ	အမျိုးသမီး အဖွဲ့မှတင်ပြသောအခက်အခဲအတားအဆီးများ
၀ ကျေးရွာတွင် သောက်သုံး ရေ နည်း ၁ လောက်မျှမရှိ ဖြစ်	၀ ကျေးရွာတွင် သောက်သုံးရေ လုံလောက် မျှမရှိဖြစ်
၂ ဆေးပေါက်ကျွန်း၊ မာကျေး ကိစ္စရပ်များတွင် ကုသရန်ခက်ခဲခြင်း	၂ ဆေးပေါက်ကျွန်း၊ မာကျေး ကိစ္စရပ်များတွင် ကုသရန်ခက်ခဲခြင်း
၃ ကစားသမားများ စားသုံးရာတွင် နေရာ ခက်ခဲခြင်း	၃ ကျောင်းသား ယဇ်များ စားသုံးရန်တွင် နေရာခက်ခဲမှုဖြစ်
၄ မိုးရာသီတွင် ရွာတွင် လမ်းများ သွား လာရ ခက်ခဲခြင်း	၄ မိုးရာသီတွင် ရွာတွင် လမ်းများ သွားလာ ရခက်ခဲခြင်း
၅ မိုး ရာသီတွင် ကျေးရွာ နှစ် ဆက်လက် သွား လာရ ခက်ခဲခြင်း	၅ မိုး ရာသီတွင် ကျေးရွာ နှစ် ဆက်လက် သွား လာရ ခက်ခဲခြင်း
၆ ဆေးပေါက်ကျွန်း၊ မာကျေး ကိစ္စရပ်များတွင် သွားလာရခက်ခဲခြင်း	၆ ဆေးပေါက်ကျွန်း၊ မာကျေး ကိစ္စရပ်များတွင် သွားလာရခက်ခဲခြင်း
၇ ကလောင် စာရင်းစာရင်းကောက် ဖုန်းပါ ခြင်း	၇ ကလောင် စာရင်းစာရင်းကောက် ဖုန်းပါ ခြင်း



၁၈. မွှေမှုန်ခြင်း - နောင်လာမည့် (၅) နှစ် အတွင်း ကျေးရွာဖွံ့ဖြိုးရေး မွှေမှုန်လျာထားချက်များအား တင်ပြပါ။

အမျိုးသားအဖွဲ့မှ တင်ပြသောမွှေမှုန်ချက်များ	အမျိုးသမီးအဖွဲ့မှ တင်ပြသောမွှေမှုန်ချက်များ
၁။ သားကလေး ၆၅ ဂရမ်ကောက်ချေခြင်း	၁။ သားကလေး ၆၅ ဂရမ်ကောက်ချေခြင်း
၂။ ကျွန်းမာရေ ကိစ္စရပ်များတွင် ကျွန်ုပ်တို့က ကူညီခြင်းချေခြင်း	၂။ ကျွန်းမာရေ ကိစ္စရပ်များတွင် ကျွန်ုပ်တို့က ကူညီခြင်းချေခြင်း
၃။ ကလေးငယ်များ စားသုံးရာမှာ ဂရမ်ကောက်ချေခြင်း	၃။ ကလေးငယ်များ စားသုံးရာမှာ ဂရမ်ကောက်ချေခြင်း
၄။ ရာသီမရွေး ရွာတွင်း သစ်များ သွားသွားကာ ကျွန်ုပ်တို့က ကူညီခြင်းချေခြင်း	၄။ ကျွန်းမာရေ ရွာတွင်း သစ်များ ကောင်းမွန်စေခြင်း
၅။ ရာသီမရွေး ရွာ ပျင်း ဆက်သစ် သွားသွားကာ ကျွန်ုပ်တို့က ကူညီခြင်းချေခြင်း	၅။ ကျွန်းမာရေ ဆက်သစ် ရောင်း ကူး ဖက်ကား ပြုစုခြင်း
၆။ ကလေးမာရေ ကိစ္စရပ်များတွင် ကျွန်ုပ်တို့က ကူညီခြင်းချေခြင်း	၆။ ကျွန်းမာရေ ကိစ္စရပ်များ ပေါ်ပေါက်လာပါက ကျွန်ုပ်တို့က ကူညီခြင်းချေခြင်း
၇။ ကလေးမာရေ ကိစ္စရပ်များတွင် ကျွန်ုပ်တို့က ကူညီခြင်းချေခြင်း	၇။ ကျွန်းမာရေ ကိစ္စရပ်များ ပေါ်ပေါက်လာပါက ကျွန်ုပ်တို့က ကူညီခြင်းချေခြင်း

၁၉. လူထုစီမံကိန်း၏ လာမည့် (၄) နှစ်အတွက် အတိုးပေးသော ဦးစားပေး ဖွံ့ဖြိုးတိုးတက်မှု လုပ်ငန်း အစီအစဉ်များအားဖော်ပြပါ။

အဆင့်	ကျေးရွာအတွက် ဦးစားပေး ဖွံ့ဖြိုးတိုးတက်မှု လုပ်ငန်းစဉ်များ	အဆိုပြုသူ (အမျိုးသားများ/ အမျိုးသမီးများ/ အမျိုးသား+ အမျိုးသမီး)	ခန့်မှန်းကုန်ကျ ဝရိတ်	အကျိုးစီးပွားခွင့်ရှိသူ ခန့်မှန်းခြေ အရေအတွက်
၁။	ကျွန်းမာရေ ကိစ္စရပ်များတွင် ကျွန်ုပ်တို့က ကူညီခြင်းချေခြင်း	ကျွန်းမာရေ + ကျွန်းမာရေ	၇၆၄၀၀၀၀	၄၂၃
၂။	ကျွန်းမာရေ ကိစ္စရပ်များတွင် ကျွန်ုပ်တို့က ကူညီခြင်းချေခြင်း	ကျွန်းမာရေ	၁၁၀၀၀၀၀၀	၄၂၃
၃။	ကျွန်းမာရေ ကိစ္စရပ်များတွင် ကျွန်ုပ်တို့က ကူညီခြင်းချေခြင်း	ကျွန်းမာရေ	၁၃၀၀၀၀၀၀	၄၂၃
၄။	ကျွန်းမာရေ ကိစ္စရပ်များတွင် ကျွန်ုပ်တို့က ကူညီခြင်းချေခြင်း	ကျွန်းမာရေ	၁၀၆၀၀၀၀၀၀	၄၂၃
၅။	ကျွန်းမာရေ ကိစ္စရပ်များတွင် ကျွန်ုပ်တို့က ကူညီခြင်းချေခြင်း	ကျွန်းမာရေ	၁၀၅၀၀၀၀၀၀	၄၂၃
၆။				
၇။				



၁၁။ လူထုစီမံကိန်း၏ လာမည့် (၄) နှစ်အတွက် အကျုံးမဝင်သော ဦးစားပေး ဖွံ့ဖြိုးတိုးတက်မှု လုပ်ငန်း အစီအစဉ်များအားဖော်ပြပါ။

အဆင့်	ကျေးရွာအတွက် ဦးစားပေး ဖွံ့ဖြိုး တိုးတက်မှု လုပ်ငန်းစဉ်များ	အဆိုပြုသူ (အမျိုးသားများ/ အမျိုးသမီးများ/အမျိုးသား+ အမျိုးသမီး)	အခန်းကဏ္ဍ
၁	ကျွန်း ဖားအူးကား	ကျေးသား + ကျေးသမီး	ကျေးမအေး Livelihoods
၂	ခက်ဖျပ်သစ်ကန်	ကျေးသမီး	
၃	စီးစားမြေကြွေကပ်မာအက် သစ်ကန်	ကျေးသား	
၄			
၅			
၆			

ခေါင်းစောင်၊ ကျေးရွာစီမံကိန်းအထောက်အကူပြုကော်မီတီမှ အတည်ပြုသည်။

အမည် ဦး ဩစိုင်း လက်မှတ် Mint ၀၇.၉ 24-11-2018



စတုတ္ထနှစ်စက်ဝန်း

ပုံစံ - ၈ - ၁ ကျေးရွာ၊ ခေမြေခံဒေ၊ ချက်အလက်များ (Form PC 1)

လယ်ဥယျာဉ်ရွက်၊ ကျေးရွာတစ်ရွာသို့ ပထမဆုံးစိတ်ဆေး ဖြန့်ချိပေးရန်အတွက် သော့အမိ လူထုစည်းရုံးရေးမှူးသည် ကျေးရွာခေါင်းဆောင်များအားကျေးရွာအချက်အလက်များကို ပေးပို့၍ ရပ်ကွက်တစ်ခုစီအတွက် ဤအချက်အလက်များကို စီမံကိန်းပိတ်ဆက်အစည်းအဝေးပတ်ပတ်တော်အစည်းအဝေးတွင် ဖော်ပြရမည်။ ဤအချက်အလက်များအား စစ်ဆေးပြီး မှန်ကန်အောင်ပြုလုပ်ရမည်။ ပြီးနောက်တွင် လူထုစည်းရုံးရေးမှူးမှ သတင်းအချက်အလက်ထံသို့ Tablets မှ တဆင့် ပြန်လည်ရမည်။

ကျေးရွာခေါင်းဆောင် အမည် ဒေါ်ခင်စု	ကျေးရွာခေါင်းဆောင်၏ ဖုန်းနံပါတ် ၀၇-၇၈၇၇၈၈၁၁၇	လူထုစည်းရုံးရေးမှူး၏အမည် ဒေါ်အေးအေး
ပြည်နယ်၊ တိုင်းဒေသကြီး မန္တလေး	မြို့နယ် မြောက်ဥက္ကလာ	ကျေးရွာအုပ်စု စံပယ်အုန်း
		ကျေးရွာ ဝဲ၊ ကုန်ကြမ်းကျွန်း

က၊ လူဦးရေ

လူဦးရေ	အိမ်ထောင်စုအရေအတွက်	ကိုးကွယ်သည့်ဘာသာ	အိမ်ထောင်စုအရေအတွက်
လူဦးရေ (၁) ၁၁၀	၂၆	ဘာသာ(၁) ဗုဒ္ဓ	၂၆
လူဦးရေ (၂) -----		ဘာသာ(၂) -----	
လူဦးရေ (၃) -----		ဘာသာ(၃) -----	
လူဦးရေစရာ -----		ဘာသာစရာ -----	
အခြား			
အရေအတွက်			
မသန်စွမ်းသူများ	၁၀ ယောက်		
သက်ကြီးရွယ်အိုများ (၆၅ နှစ် နှင့် အထက်)	၁၅ ယောက်		
စစ်ဘေးရှောင်			



	အမျိုးသား(အစေ့ အတွက်)	အမျိုးသမီး(အစေ့အတွက်)	စုစုပေါင်းအစေ့အတွက်
လူဦးစေ့			
လူမျိုးစု (၁) မြန်မာ	၁၉၂	၂၃၈	၄၃၀
လူမျိုးစု (၂) _____			
လူမျိုးစု (၃) _____			
အခြား			
အိမ်အတောင်ဦးစီး	၇၉	၁၇	၉၆

(၆) အခြေခံအထောက်အပံ့ အသုံးအဆောင်များ

စာသင်ကျောင်း	အမှတ် ခြံမဲ့	ကျန်းမာရေး	အမှတ်ကြို ခံမဲ့	တားဆီးရေးအထောက်အပံ့များ	အမှတ် ခြံမဲ့
အထက်တန်းကျောင်း	<input type="checkbox"/>	စေ့စေ့	<input type="checkbox"/>	စေတီ	<input checked="" type="checkbox"/>
အလယ်တန်းကျောင်း	<input checked="" type="checkbox"/>	ကျန်းမာရေးဌာန	<input type="checkbox"/>	ဘုန်းကြီးကျောင်း	<input checked="" type="checkbox"/>
မူလတန်းကျောင်း	<input checked="" type="checkbox"/>	ကျန်းမာရေးဌာနခွဲ	<input type="checkbox"/>	ဟိန္ဒူဘုရားကျောင်း	<input type="checkbox"/>
မူကြိုကျောင်း	<input type="checkbox"/>	စေ့စေ့ အခန်း	<input type="checkbox"/>	စရစ်ယာန်ကျောင်း	<input type="checkbox"/>
အခြား	<input type="checkbox"/>	အခြား	<input type="checkbox"/>	တပ်	<input type="checkbox"/>
				အခြား	<input type="checkbox"/>
မှတ်ချက်		မှတ်ချက်		မှတ်ချက်	





(ဂ) ကျွမ်းကျင်သူများမှတ်တမ်း (ကျေးရွာတွင်နေထိုင်သော သို့မဟုတ် တခြားရွာမှလာပြန်သော ကျွမ်းကျင်သူများ)

(၁) တောင်ကျောင်း			(၂) ကျွမ်းမားရေး			(၃) လက်မှုပညာရှင်		
	ရွာတွင်နေထိုင်သူ	အခြားရွာမှလာသူ		ရွာတွင်နေထိုင်သူ	အခြားရွာမှလာသူ		ရွာတွင်နေထိုင်သူ	အခြားရွာမှလာသူ
မှလတန်းပြဆရာ/မ	<input checked="" type="checkbox"/>	<input checked="" type="checkbox"/>	ဆရာဝန်	<input type="checkbox"/>	<input type="checkbox"/>	လက်သမား	<input checked="" type="checkbox"/>	<input checked="" type="checkbox"/>
အထက်တန်းပြဆရာ/မ	<input type="checkbox"/>	<input type="checkbox"/>	လက်ထောက်ကျွမ်းမားရေးမှူး	<input type="checkbox"/>	<input type="checkbox"/>	ပန်းရံ	<input checked="" type="checkbox"/>	<input checked="" type="checkbox"/>
လယ်တန်းပြဆရာ/မ	<input type="checkbox"/>	<input checked="" type="checkbox"/>	အခြားသမားကျွမ်းမားရေးဆရာမ	<input type="checkbox"/>	<input checked="" type="checkbox"/>	လှုပ်စစ်ကျွမ်းကျင်သမား	<input type="checkbox"/>	<input checked="" type="checkbox"/>
မူကြိုဆရာ/မ	<input type="checkbox"/>	<input type="checkbox"/>	သားရွေးဆရာ	<input type="checkbox"/>	<input checked="" type="checkbox"/>	ရေပိုက်သူ	<input type="checkbox"/>	<input type="checkbox"/>
အခြား	<input type="checkbox"/>	<input type="checkbox"/>	ပြည်သူ့ကျန်းမာရေးလုပ်သား	<input type="checkbox"/>	<input type="checkbox"/>	စက်ပြင်ဆရာ	<input checked="" type="checkbox"/>	<input checked="" type="checkbox"/>
မှတ်ချက်			မှတ်ချက်			မှတ်ချက်		

(ဃ) ကျေးရွာသို့ ရောက်ရှိနိုင်သည့် လမ်းအခြေအနေ / ကျေးရွာ တစ်ရွာသည် ၎င်း၏ ကျေးရွာအုပ်စုနှင့် ဆက်သွယ်ထားသော လမ်းအခြေအနေ (အောက်ပါတို့ကို ဝိုင်းပါ)

- ကျောက်ကြမ်းလမ်း ကတ္တရာလမ်း ကုန်းကရစ်လမ်း မော်တော်ဆိုင်ကယ်လမ်း
- ကျောက်ခင်းလမ်း ခြေသားလမ်း လှသွားလမ်း အခြား _____

(င) ကျေးရွာပြုပြင်မှုစီမံချက်

ပိုင်းပါ

(၁) လူထုလုပ်ကြံစီမံကိန်းမစတင်မီ ဤကျေးရွာတွင် ကျေးရွာပြုပြင်မှု စီမံချက်ရှိခဲ့ပါသလား? ရှိပါသည်/မရှိပါ/မသိပါ

စီမံချက်ရှိခဲ့ပါသလား?

(၂) ရှိခဲ့ပါလျှင် ဤစီမံချက်ကို မည်သည့် နှစ်တွင် စတင်ခဲ့ပါသနည်း? နှစ်-----/မသိပါ

(၃) ဤစီမံချက်ကို ခြုံငုံအတည်ပြုခဲ့ပါသလား? ပြုခဲ့ပါသည်/မပြုခဲ့ပါ/မသိပါ



(၈) ဝန်ဆောင်မှုအခေါ်

(၁) ဤကျေးရွာ၏ပတ်ဝန်းကျင်ကျေးရွာအုပ်စု၏ပတ်ဝန်းကျင်စီမံခန့်ခွဲမှုကွပ်ကဲရေးအဖွဲ့သည်? ဝိုင်-1425-မသီပါ

(၂) ဤကျေးရွာမှ ၎င်းကျေးရွာအုပ်စု၏အထိသွား လာရာတွင်ကြာမြင့်သည့်အချိန်၊

ပြောက်သွေရာသီတွင်ကြာချိန် ၁၂ မိနစ် - ဝေးလံလှူ/မော်တော်ဆိုင်ကယ်/မြေလျှင်/လား/မော်တော်တုတ်/

အုပ်စု: -----

မိုးရာသီတွင်ကြာချိန် ၅ မိနစ် - ဝေးလံလှူ/မော်တော်ဆိုင်ကယ်/မြေလျှင်/လား/မော်တော်တုတ်/

အုပ်စု: -----

(ဆ) ပတ်ဝန်းကျင်ဆိုင်ရာသဘာဝဘေးအန္တရာယ်

ဤကျေးရွာတွင်ရေကြီးခြင်းကဲ့သို့ သဘာဝဘေးအန္တရာယ်ကျရောက်စွမ်းခြင်း ရှိပါသလား။

မရှိပါ

ရှိပါသည်

ရှိလျှင်အမျိုးအစား ၁၂ မိနစ် ၂၅ စက္ကန့်ဖြင့် - အစိတ် ၁၂ မိနစ်

(ဇ) ကျေးရွာတွင် ခွဲစည်းထားသော အဖွဲ့အစည်းများ

လူထုပတ်ပြုပံ့ကုန်ပေးမည့် ဤကျေးရွာတွင် ကျေးရွာဖွံ့ဖြိုးရေးအဖွဲ့အစည်း (သို့) ရွာသားများအဖွဲ့အစည်း (သို့) စီမံကိန်းတစ်ခုခုမှ ခွဲစည်းထားသည့် အဖွဲ့အစည်းများရှိပါသလား။

(၁) ပိတောက်ရွာ၊ ကျောက်တို

(၂) ရွာကျောက်တို

(ဈ) အထွေထွေအုပ်ချုပ်ရေး ဦးစီးဌာန (GAD) မှ မှတ်တမ်းတင်ထားခြင်း

ဤကျေးရွာသည် အထွေထွေအုပ်ချုပ်ရေး ဦးစီးဌာန (GAD) မှ မှတ်တမ်းတင်ထားမှု ရှိပါသလား။

မရှိပါ

ရှိပါသည်

ကျေးရွာခေါင်းဆောင်

အမည်

မြင့်စွန်း

လက်မှတ်

နေ့စွဲ 25.10.19

လူထုစည်းရုံးရေးမှူး

အမည်

မြင့်စွန်း

လက်မှတ်

နေ့စွဲ 25.10.19



၉။ ပထမနှစ်စက်ဝန်း ပုံစံ ၈-၂။ စီမံကိန်းစက်ဝန်းအချိန်ဇယား

ပုံစံ - ၈ - ၂ - စီမံကိန်းစက်ဝန်းအချိန်ဇယား (PC 2)

လမ်းညွှန်ချက်		ရက်စွဲ		အစဉ်အဆင့်စက်ဝန်းစာရင်းအချက်အလက်			
စက်ဝန်းအမျိုးအစား	စက်ဝန်းအမျိုးအစား	စက်ဝန်းအမျိုးအစား	စက်ဝန်းအမျိုးအစား	စက်ဝန်းအမျိုးအစား	စက်ဝန်းအမျိုးအစား	စက်ဝန်းအမျိုးအစား	စက်ဝန်းအမျိုးအစား
၁။ ကျေးရွာစီမံကိန်း	၂။ ကျေးရွာစီမံကိန်း	၃။ ကျေးရွာစီမံကိန်း	၄။ ကျေးရွာစီမံကိန်း	၅။ ကျေးရွာစီမံကိန်း	၆။ ကျေးရွာစီမံကိန်း	၇။ ကျေးရွာစီမံကိန်း	၈။ ကျေးရွာစီမံကိန်း
၉။ ကျေးရွာစီမံကိန်း	၁၀။ ကျေးရွာစီမံကိန်း	၁၁။ ကျေးရွာစီမံကိန်း	၁၂။ ကျေးရွာစီမံကိန်း	၁၃။ ကျေးရွာစီမံကိန်း	၁၄။ ကျေးရွာစီမံကိန်း	၁၅။ ကျေးရွာစီမံကိန်း	၁၆။ ကျေးရွာစီမံကိန်း



တတိယနှစ်စက်ဝန်း

ပုံစံ - ၈၂ - စီမံကိန်းစက်ဝန်းအချိန်ဇယား (PC 2)

လက်ညှိုးခွင်း ကျေးရွာအုပ်စုအတွက်ကြိုပံ့ကူခြင်းသွင်းရမည်		သက်ဆိုင်ရာလူထုစည်ရုံးများ/ လက်ထောက်နည်းပညာမှူးများ		စီမံကိန်းစက်ဝန်းအတွက်တစ်စုစီပြီးစီးပုံစံကျေးရွာနှင့်	
စည်ရုံးများ/လက်ထောက်နည်းပညာရေးမှူးရုံးထမ်း အမည် - ဦးမြတ်ဝင်း					
ခန့်အပ်			စက်ဝန်းအမျိုးအစား <input type="checkbox"/> စက်ဝန်း(၁) <input type="checkbox"/> စက်ဝန်း(၂) <input type="checkbox"/> စက်ဝန်း(၃) <input type="checkbox"/> စက်ဝန်း (၄)		
ပြည်နယ်/တိုင်း	ဗဟိုဌာန	မြို့နယ်	ရေတိုက်	ကျေးရွာအုပ်စု	စက်ဝန်းအမျိုးအစား
					ပုံစံ (မ)

စီမံကိန်းစက်ဝန်းအမျိုးအစား	ခန့်အပ်		အစည်းအဝေးတွင်တက်ရောက်သူအရေအတွက်					
	စက်ဝန်း အရေအတွက်	စီမံကိန်း အရေအတွက်	အမျိုးသား အရေအတွက်	အမျိုးသမီး အရေအတွက်	အိမ်ထောင် အရေအတွက်	လူမှုဆွယ်နယ်လုပ်ငန်း အရေအတွက်နှင့် လူမှုဆွယ်နယ်	အိမ်ထောင် ရေအတွက်	အိမ်ထောင် ရေအတွက်
၁။ ကျေးရွာစီမံကိန်း စီမံကိန်းအစည်းအဝေး	၂၅	၂၅	၂၇	၂၉	၅၆	၂၈	၅၆	၅၆
၂။ ကျေးရွာစီမံကိန်း စီမံကိန်းအစည်းအဝေး	၂၆	၂၆	၂၆	၂၆	၅၂	၂၈	၅၂	၅၂
၃။ ကျေးရွာအုပ်စု လုပ်ငန်းစဉ်အစည်းအဝေး						၂		
၄။ မြို့နယ်အစည်းစီမံကိန်းအစည်းအဝေးနှင့်အစည်းအဝေး အစည်းအဝေးတက်ရောက်မှုစီမံကိန်း			၂၅	၂၅	၅၀	၂၅		



စတုတ္ထနှစ်စက်ဝန်း

ပုံစံ - ၀၂ - စီမံကိန်းစက်ဝန်းအချိန်ဇယား (PC 2)

လမ်းညွှန်ချက်	သက်ဆိုင်ရာကုသရည်နှုန်းရေးရာ/လက်ထောက်နည်းဥပဒေများ	စီမံကိန်းစက်ဝန်းအတော်တန်ပြင်ဆင်ရေးရာနှင့်
ကျေးရွာအုပ်စုအတွက်ကြိုပံ့ကူခြင်းဆိုင်ရာချက်		
ရည်ရွယ်ချက်/လက်ထောက်နည်းဥပဒေရေးရာနံပါတ် အမည် - ဒွေးမြစ်ဝကျွန်းပေါ်		
ခန့်ခွဲ	စက်ဝန်းအမှတ်ခြိမ်ပါ <input type="checkbox"/> စက်ဝန်း(၁) <input type="checkbox"/> စက်ဝန်း(၂) <input type="checkbox"/> စက်ဝန်း(၃) <input type="checkbox"/> စက်ဝန်း (၄)	
ပြင်ဆင်/တိုင်	ဗွဲ့စည်း	ပြင်ဆင် ဆောင်ရွက်
	ကျေးရွာအုပ်စု	စာမျက်နှာ (မ)

စီမံကိန်းစက်ဝန်းအတော်တန်များ	ခန့်ခွဲ		အစည်းအဝေးတွင်တက်ရောက်သူအရေအတွက်					
	စက်ဝန်း နံပါတ်	စက်ဝန်း နံပါတ်	အချိန်အား အတွက်	အချိန်အား အတွက်	အိမ်ထောင် အတွက်	ပျံ့နှံ့မှုအဖွဲ့အစည်း အရေအတွက် နှင့် လူဦးရေအရေအတွက်	အိမ်ထောင် ရေပမာဏ	အိမ်ထောင် ရေ %
၀၁ ကျေးရွာစီမံကိန်း စိတ်ဆက်အစည်းအဝေး	၂၅.၁၀.၂၅	၂၅.၁၀.၂၆	၂၇	၂၉	၅၆	၁၈၀ ၅၆	၅၆	
၀၂ ကျေးရွာဖွံ့ဖြိုးရေး စီမံကိန်းရေးရာအစည်းအဝေး	၂၆.၁၀.၂၅	၂၆.၁၀.၂၆	၂၆	၃၂	၅၈	၁၈၀ ၅၈	၅၈	
၀၃ ကျေးရွာအုပ်စု လုပ်ငန်းဆိုင်ရာချက်အစည်းအဝေး								
၀၄ ပြင်ဆင်ရေးရာစီမံကိန်းရေးရာနှင့်အကောင်အထည်ဖော်ရေးစက်ဝန်း			မရှိ	မရှိ	မရှိ	မရှိ		



၁၀။ ပထမနှစ်စက်ဝန်း ပုံစံ ၈-၃။ ကျေးရွာဖွံ့ဖြိုးရေး ဦးစားပေးအစီအစဉ်

ပုံစံ - ၈ - ၃ ကျေးရွာဖွံ့ဖြိုးရေး ဦးစားပေးအစီအစဉ် (Form PC 3)

လမ်းညွှန်ရွတ်ဖတ် အဆင့်(၃) ကျေးရွာပျော်မွန်းရက်အစည်းအဝေး ဖြီးဆုံးသောအခါ ကျေးရွာစီမံကိန်း အထောက်အကူပြု
စက်ဝတ်သည် လူထုစည်းရုံးရေးမှူးအကူအညီဖြင့် ဤပုံစံကိုပြည့်စုံအောင် ဖြည့်သွင်းရမည်။

လူထုစည်းရုံးရေးမှူး/ဝန်ထမ်း အမည် ဦးချစ်မျိုးတင့်

နေ့စွဲ ၉.၂.၂၀၁၇ စက်ဝန်းအား အမှတ်ဖြစ်ပါ (✓) စက်ဝန်း(၁)
□ စက်ဝန်း(၂) □ စက်ဝန်း(၃) □ စက်ဝန်း(၄)

ပြည်နယ်/တိုင်း၊ မြို့နယ်/လမ်းမတိုင်း၊ ကျေးရွာအုပ်စု တောင်ငူမြို့နယ်၊ ကျေးရွာ ပျော်မွန်းရက်၊ မြောက် ၂။
က။ အစီအစဉ်အတိုင်းအစီအစဉ်များအားအစီအစဉ်စနစ်ဖြင့် - ယခုလက်ရှိအခြေအနေတွင် ဤကျေးရွာဖွံ့ဖြိုးတိုးတက်ရေးအတွက်
အဓိက အခက်အခဲအတားအဆီးများသည် မည်သည့်များဖြစ်ပါသနည်း။ (အမျိုးသား/သမီး အနည်းဆုံးအခက်အခဲ ၅ စုစီဖော်ပြပါ)

အမျိုးသား အဖွဲ့မှ တင်ပြသောအခက်အခဲအတားအဆီးများ	အမျိုးသမီး အဖွဲ့မှ တင်ပြသောအခက်အခဲအတားအဆီးများ
၁။ အလုပ်လုပ်မှုအတွက်အခက်အခဲများ	၁။ ကျေးရွာအုပ်စုအတွင်း
၂။ ကျေးရွာအတွင်းအခက်အခဲများ	၂။ ကျေးရွာအပြင်အကျွန်း
၃။ ကျေးရွာအပြင်အကျွန်းအခက်အခဲများ	၃။ ကျေးရွာအပြင်အကျွန်းအခက်အခဲများ
၄။ ကျေးရွာအပြင်အကျွန်းအခက်အခဲများ	၄။ ကျေးရွာအပြင်အကျွန်းအခက်အခဲများ
၅။ ကျေးရွာအပြင်အကျွန်းအခက်အခဲများ	၅။ ကျေးရွာအပြင်အကျွန်းအခက်အခဲများ

ခ။ မျှော်မှန်းခြင်း - နောင်လာမည့် (၅) နှစ် အတွင်း ကျေးရွာဖွံ့ဖြိုးရေး မျှော်မှန်းလျာထားချက်များအား တင်ပြပါ။

အမျိုးသားအဖွဲ့မှ တင်ပြသောမျှော်မှန်းချက်များ	အမျိုးသမီးအဖွဲ့မှ တင်ပြသောမျှော်မှန်းချက်များ
၁။ ကျေးရွာအတွင်းအခက်အခဲများ	၁။ ကျေးရွာအပြင်အကျွန်းအခက်အခဲများ
၂။ ကျေးရွာအပြင်အကျွန်းအခက်အခဲများ	၂။ ကျေးရွာအပြင်အကျွန်းအခက်အခဲများ
၃။ ကျေးရွာအပြင်အကျွန်းအခက်အခဲများ	၃။ ကျေးရွာအပြင်အကျွန်းအခက်အခဲများ
၄။ ကျေးရွာအပြင်အကျွန်းအခက်အခဲများ	၄။ ကျေးရွာအပြင်အကျွန်းအခက်အခဲများ
၅။ ကျေးရွာအပြင်အကျွန်းအခက်အခဲများ	၅။ ကျေးရွာအပြင်အကျွန်းအခက်အခဲများ

ဂ။ လူထုစီမံကိန်း၏ လာမည့် (၄) နှစ်အတွက် အကျိုးမဝင်သော ဦးစားပေး ဖွံ့ဖြိုးတိုးတက်မှု လုပ်ငန်း အစီအစဉ်များအားဖော်ပြပါ။

အဆင့်	ကျေးရွာအတွက် ဦးစားပေး ဖွံ့ဖြိုးတိုးတက်မှု လုပ်ငန်းစဉ်များ	အဆိုပြုသူ (အမျိုးသားများ/ အမျိုးသမီးများ/ အမျိုးသမီး)	စနစ်ကုန်ကျ စရိတ်	အကျိုးခံစားခွင့်ရှိသူ စနစ်ဖြင့် အစေ့အတွက်
၁။	ကျေးရွာအတွင်းအခက်အခဲများ	ကျား+မ		100 ဦး
၂။	ကျေးရွာအပြင်အကျွန်းအခက်အခဲများ	ကျား+မ		436 ဦး
၃။	ကျေးရွာအပြင်အကျွန်းအခက်အခဲများ	ကျား+မ		436 ဦး
၄။	ကျေးရွာအပြင်အကျွန်းအခက်အခဲများ	ကျား+မ		20 ဦး
၅။	ကျေးရွာအပြင်အကျွန်းအခက်အခဲများ	ကျား+မ		436 ဦး

ဃ။ လူထုစီမံကိန်း၏ လာမည့် (၄) နှစ်အတွက် အကျိုးမဝင်သော ဦးစားပေး ဖွံ့ဖြိုးတိုးတက်မှု လုပ်ငန်း အစီအစဉ်များအားဖော်ပြပါ။

အဆင့်	ကျေးရွာအတွက် ဦးစားပေး ဖွံ့ဖြိုး	အဆိုပြုသူ (အမျိုးသားများ/ အမျိုးသမီး)	စနစ်ကုန်ကျ
၆။	ကျေးရွာအပြင်အကျွန်းအခက်အခဲများ	ကျား+မ	ကျေးရွာအပြင်အကျွန်းအခက်အခဲများ 436 ဦး
၇။	ကျေးရွာအပြင်အကျွန်းအခက်အခဲများ	မ	436 ဦး



	တိုးတက်မှု လုပ်ငန်းစဉ်များ	အချိုးသိမ်းများ/အချိုးသား+အချိုးသိမ်း	
၁	အလယ်တန်းကျား	၆	
၂	လူ့အားကစား	ကျား + ၆	
၃			
၄			
၅			

ခေါင်းဆောင်၊ ကော့စတစ်မိန့်အထောက်အကူပြုကော်မတီမှ အတည်ပြုသည်။

အမည် ဦးရှဲ့ဖွင့် လက်မှတ် [Signature] ရက်စွဲ ၉.၂.၂၀၁၇



ဒုတိယနှစ်စက်ဝန်း

ပုံစံ - ၈ - ၃ ကျေးရွာဖွံ့ဖြိုးရေး ဦးစားပေးအစီအစဉ် (Form PC 3)

လယ်ယာနှင့်ရွက် အဆင့်(၃) ကျေးရွာမျှော်မှန်းချက်အစည်းအဝေး ပြီးဆုံးသောအခါ ကျေးရွာစီမံကိန်း အထောက်အကူပြု ကော်မတီသည် လူထုစည်းရုံးရေးမှူးအကူအညီဖြင့် ဤပုံစံကိုဖြည့်စုံအောင် ဖြည့်သွင်းရမည်။

လူထုစည်းရုံးရေးမှူး/ဝန်ထမ်း အမည် ဦးဂျိမ်း

နေ့စွဲ ၂. ၁၁. ၂၀၁၇ စက်ဝန်းအား အမှတ်ခြစ်မိ (✓) □ စက်ဝန်း(၁) □
 စက်ဝန်း(၂) □ စက်ဝန်း(၃) □ စက်ဝန်း(၄)

ပြည်နယ်/တိုင်း မန္တလေး၊ စတုရန်းမြို့နယ်၊ ကျေးရွာအုပ်စု သီပေါကျွန်း၊ ကျေးရွာ ဖဲကျိမာ

က၊ အခက်အခဲအတားအဆီးများအားဆေးရှင်းခြင်း - ယခုလက်ရှိအခြေအနေတွင် ဤကျေးရွာဖွံ့ဖြိုးတိုးတက်ရေးအတွက် အဓိက အခက်အခဲအတားအဆီးများသည် မည်သည်များဖြစ်ပါသနည်း။ (အမျိုးသား/သမီး အနည်းဆုံးအခက်အခဲ ၅ ခုစီဖော်ပြပါ)

အမျိုးသား အဖွဲ့မှ တင်ပြသောအခက်အခဲအတားအဆီးများ	အမျိုးသမီး အဖွဲ့မှတင်ပြသောအခက်အခဲအတားအဆီးများ
၁ ကလေးများ ဥပဓာန်စာတင်ပြီးရန် ခက်ခဲ	၁ ကလေးများ ဥပဓာန်စာတင်ပြီးရန် ခက်ခဲ
၂ ဆေးကုသရန် ကုသရန် ခက်ခဲ	၂ ဆေးကုသရန် ကုသရန် ခက်ခဲ
၃ ဂွာတွင်းလမ်း အကင်းရှင်းဖွဲ့စည်းရေး	၃ ဂွာတွင်းလမ်း အကင်းရှင်းဖွဲ့စည်းရေး
၄ K.G ကျောင်းဆောင် မရှိရန် ကလေးများ ပညာရေး	၄ K.G ကျောင်း ဆောင် မရှိရန် ကလေးများ ပညာရေး
၅ ခက်ခဲ	၅ ခက်ခဲ
၆	၆
၇	၇

ခ၊ မျှော်မှန်းခြင်း - နောင်လာမည့် (၅) နှစ် အတွင်း ကျေးရွာဖွံ့ဖြိုးရေး မျှော်မှန်းလျာထားချက်များအား တင်ပြပါ။

အမျိုးသားအဖွဲ့မှ တင်ပြသောမျှော်မှန်းချက်များ	အမျိုးသမီးအဖွဲ့မှ တင်ပြသောမျှော်မှန်းချက်များ
၁ ကလေးများ ဥပဓာန်စာတင်ပြီးရန် ခက်ခဲ	၁ ကလေးများ ဥပဓာန်စာတင်ပြီးရန် ခက်ခဲ
၂ ဆေးကုသရန် ကုသရန် ခက်ခဲ	၂ ဆေးကုသရန် ကုသရန် ခက်ခဲ
၃ ဂွာတွင်းလမ်း အကင်းရှင်းဖွဲ့စည်းရေး	၃ ဂွာတွင်းလမ်း အကင်းရှင်းဖွဲ့စည်းရေး
၄ K.G ကျောင်းဆောင် မရှိရန် ကလေးများ	၄ K.G ကျောင်းဆောင် မရှိရန် ကလေးများ
၅ ပညာရေး ကောင်းမွန်ရေး	၅ ပညာရေး ကောင်းမွန်ရေး
၆	၆
၇	၇



၀၈ လူထုဝိမံကိန်း၏ လာမည့် (၄) နှစ်အတွက် အကျုံးဝင်သော ဦးစားပေး ဖွံ့ဖြိုးတိုးတက်မှု လုပ်ငန်း အစီအစဉ်များအားဖော်ပြပါ။

အဆင့်	ကျေးရွာအတွက် ဦးစားပေး ဖွံ့ဖြိုးတိုးတက်မှု လုပ်ငန်းစဉ်များ	အဆိုပြုသူ (အမျိုးသားများ/ အမျိုးသမီးများ/အမျိုးသား+ အမျိုးသမီး)	ခန့်မှန်းကုန်ကျ ဝင်ရံ	အကျိုးခံစားခွင့်ရှိသူ ခန့်မှန်းခြေ အရေအတွက်
၀	လွှဲပြောင်းနေထိုင်ရေး/ ငွေကြေး	အမျိုးသား + အမျိုးသမီး		
၂	ကျွန်း၊ ကျွန်း	.		
၃	ရွာတွင်းလမ်း			
၄	K.G ကျောင်း စေ့			
၅				
၆				
၇				

၀၉ လူထုဝိမံကိန်း၏ လာမည့် (၄) နှစ်အတွက် အကျုံးဝင်သော ဦးစားပေး ဖွံ့ဖြိုးတိုးတက်မှု လုပ်ငန်း အစီအစဉ်များအားဖော်ပြပါ။

အဆင့်	ကျေးရွာအတွက် ဦးစားပေး ဖွံ့ဖြိုး တိုးတက်မှု လုပ်ငန်းစဉ်များ	အဆိုပြုသူ (အမျိုးသားများ/ အမျိုးသမီးများ/အမျိုးသား+ အမျိုးသမီး)	အခန်းတက်
၀			
၂			
၃			
၄			
၅			
၆			

ခေါင်းစောင်၊ ကျေးရွာဝိမံကိန်းအထောက်အကူပြုကော်မတီမှ အတည်ပြုသည်။

အမည် သို့မိတ် နိုင် လက်မှတ် နိုင် ခရ.စွ. ၂.၁၂.၂၀၁၇



တတိယနှစ်စက်ဝန်း

ပုံစံ - ၈-၃ မေ့ရသူနှင့် မြို့သူ မြို့သားအစီအစဉ် (Form PC 3)

လက်ရွှင်တစ်ဆင့် (၂) မေ့ရသူနှင့် မြို့သူ မြို့သားအစီအစဉ်အပေါ် မေ့ရသူ၏ မှတ်တမ်း အစီအစဉ်
ဆက်လက်၍ သုတေသနမေ့ရသူအစီအစဉ် ဤစက်ဝန်းအောက် ဖြည့်သွင်းရမည်

သုတေသနမေ့ရသူ၏ အမည် - မိမိ၏ မိမိပိုင်

ရက်စွဲ - ၀၄-၁၁-၂၀၁၉
စက်ဝန်းအား အမှတ်ဖြည့်ပါ (✓) ။ စက်ဝန်း(၁)
။ စက်ဝန်း(၂) ။ စက်ဝန်း(၃) ။ စက်ဝန်း(၄)

ဖြည့်သွင်းရမည့် ဓမ္မစာ: မြို့သူ မြို့သား မေ့ရသူနှင့် မေ့ရသူ - ဝတ်ကျင့် မေ့ရသူ - ဝတ်ကျင့် (၈)

၈။ အစီအစဉ်အား အစီအစဉ်အား အစီအစဉ်အား - သုတေသနမေ့ရသူနှင့် မြို့သူ မြို့သားအစီအစဉ်အပေါ်
ဆက်လက်၍ သုတေသနမေ့ရသူအစီအစဉ် အစီအစဉ်အား ဖြည့်သွင်းရမည် (အစီအစဉ်/အစီအစဉ် အစီအစဉ်အပေါ် ၅ နှစ်ခန့်ဖြည့်ပါ)

ဆက်လက်၍ သုတေသနမေ့ရသူ အစီအစဉ်အား အစီအစဉ်အား	
မိမိ၏ မိမိပိုင် ဓမ္မစာ: မေ့ရသူနှင့် မေ့ရသူ - ဝတ်ကျင့် မေ့ရသူ - ဝတ်ကျင့် (၈)	<input type="checkbox"/> မေ့ရသူ မေ့ရသူ + မ
မေ့ရသူနှင့် မေ့ရသူ - ဝတ်ကျင့် မေ့ရသူ - ဝတ်ကျင့် (၈)	<input type="checkbox"/> မေ့ရသူ မေ့ရသူ + မ
မိမိ၏ မိမိပိုင် ဓမ္မစာ: မေ့ရသူနှင့် မေ့ရသူ - ဝတ်ကျင့် မေ့ရသူ - ဝတ်ကျင့် (၈)	<input type="checkbox"/> မေ့ရသူ မေ့ရသူ + မ
မေ့ရသူနှင့် မေ့ရသူ - ဝတ်ကျင့် မေ့ရသူ - ဝတ်ကျင့် (၈)	<input type="checkbox"/> မေ့ရသူ မေ့ရသူ + မ
မေ့ရသူနှင့် မေ့ရသူ - ဝတ်ကျင့် မေ့ရသူ - ဝတ်ကျင့် (၈)	<input type="checkbox"/> မေ့ရသူ မေ့ရသူ + မ
မေ့ရသူနှင့် မေ့ရသူ - ဝတ်ကျင့် မေ့ရသူ - ဝတ်ကျင့် (၈)	<input type="checkbox"/> မေ့ရသူ မေ့ရသူ + မ
မေ့ရသူနှင့် မေ့ရသူ - ဝတ်ကျင့် မေ့ရသူ - ဝတ်ကျင့် (၈)	<input type="checkbox"/> မေ့ရသူ မေ့ရသူ + မ
မေ့ရသူနှင့် မေ့ရသူ - ဝတ်ကျင့် မေ့ရသူ - ဝတ်ကျင့် (၈)	<input type="checkbox"/> မေ့ရသူ မေ့ရသူ + မ
မေ့ရသူနှင့် မေ့ရသူ - ဝတ်ကျင့် မေ့ရသူ - ဝတ်ကျင့် (၈)	<input type="checkbox"/> မေ့ရသူ မေ့ရသူ + မ
မေ့ရသူနှင့် မေ့ရသူ - ဝတ်ကျင့် မေ့ရသူ - ဝတ်ကျင့် (၈)	<input type="checkbox"/> မေ့ရသူ မေ့ရသူ + မ
မေ့ရသူနှင့် မေ့ရသူ - ဝတ်ကျင့် မေ့ရသူ - ဝတ်ကျင့် (၈)	<input type="checkbox"/> မေ့ရသူ မေ့ရသူ + မ
မေ့ရသူနှင့် မေ့ရသူ - ဝတ်ကျင့် မေ့ရသူ - ဝတ်ကျင့် (၈)	<input type="checkbox"/> မေ့ရသူ မေ့ရသူ + မ



၁၈. မျက်မှန်ခြင်း- မနက်လာမည့် (၅) နှစ် အတွင်း ကျေးဇူးပြု၍ ချေးယူရန် လျာထားချက်များအား တစ်ပြိုင်နက်

ထပ်စုံခွဲခြမ်းစိစစ်မှုများမှ တစ်ပြိုင်နက် အခက်အခဲအတားအဆီးများ

၅. ကွင်းကမ်း၊ ဗျာ၊ ရာသီစဉ်၊ သွား၊ ကာရေ၊ မိုရို ကဆင် ငွေရန်	□ ကျား □ မ၊ မကျား + မ
ကဆင် ငွေ၊ ဝမ်း၊ လျှောက်၊ ဗျာ၊ ကုန်ကိုင် ဖြီး၊ လျှောက်၊ ဌာသား၊ ဗျာ၊ ဝေ ငွေတို့၊ တက် ဂျိ ရန်	□ ကျား □ မ၊ မကျား + မ
ရာသီစဉ်၊ ဌာဗျာ၊ ဆက်လမ်း၊ ဗျာ၊ တွင် သွား၊ ကာ ဗျာ၊ ကဆင် ငွေရန်	□ ကျား □ မ၊ မကျား + မ
ကျွမ်းသား / သူ့ဗျာ၊ ကတွင် စာသင် လျှောက်၊ ဆောင် လုံ့လောက် ဖွဲ့ဖြင့် သွားသင်ကြား ပိုင် ရန်	□ ကျား □ မ၊ မကျား + မ
လောက် သုံး၊ လျှောက်လောက် ဖွဲ့ပေး၊ ဝေ ပိုင် ရန်	□ ကျား □ မ၊ မကျား + မ
ကရေ၊ ပေါ်ကျန်၊ စာရေ၊ ကဆင် ကာ ဗျာ၊ ကတွင် သွား၊ လာရေ၊ ကထွတ် တကူ ဂျိ ရန်	□ ကျား □ မ၊ မကျား + မ
ကရေ၊ ပေါ်ကျန်၊ စာရေ၊ ကဆင် ကာ ဗျာ၊ ကတွင် ကျန်၊ စာရေ၊ စောင့် ကျောက် ဖြူ၊ ကထွတ် တကူ ဂျိ ရန်	□ ကျား □ မ၊ မကျား + မ
	□ ကျား □ မ □ ကျား + မ
	□ ကျား □ မ □ ကျား + မ
	□ ကျား □ မ □ ကျား + မ



၁။ လူထုဝိပဿနာ၏ လာမည့် (၄) နှစ်အတွက် အကျုံးဝင်သော ဦးစားပေး ဖွံ့ဖြိုးတိုးတက်မှု လုပ်ငန်း အစီအစဉ်များအား ဖော်ပြပါ။

ဦးစားပေးအဆင့်	ကျေးရွာအတွက် ဦးစားပေး ဖွံ့ဖြိုးတိုးတက်မှု လုပ်ငန်းစဉ်များ	အဆိုပြုသူ (အမျိုးသားများ/ အမျိုးသမီးများ/ အမျိုးသား + အမျိုးသမီး)	အခန်းကဏ္ဍ	ဦးစားပေးအဆင့် သတ်မှတ်ချက်	ခန့်မှန်း ကုန်ကျစရိတ်	အကျိုးစီးပွားနှင့် ရှိသူ ဝန်. မှန်းခြေ အရေအတွက်		
						ကျား	မ	ပေါင်း
၁	နေထိုင်ရေး (Feed and Tank, ရေတိုင်း)	ကဗျားသား + ကဗျားသမီး	ရေဖွင့်သန့်ရှင်းရေး နေရာ	1	769000/-	192	231	423
၂	စားနပ်ရိက္ခာရေးရာတို့ ချဲ့ခြင်း၊ လှုပ်ငန်း	ကဗျားသား + ကဗျားသမီး	လှည့်လည်	2	1100000/-	192	231	423
၃	ရွာတွင်းလမ်းဖွဲ့ခြင်း၊ ငရုင်းလမ်း	ကဗျားသား + ကဗျားသမီး	လမ်းဖွဲ့ခြင်း	3	1100000/-	192	231	423
၄	ရွာတွင်းဆက်တိုက် ဖွဲ့ခြင်း ခြင်း	ကဗျားသား + ကဗျားသမီး	လမ်းဖွဲ့ခြင်း ဆက်တိုက်	4	1000000/-	192	231	423
၅	ကျေးလက်ဆေးခန်း	ကဗျားသား + ကဗျားသမီး	ကျန်းမာရေး	5	1000000/-	192	231	423

၁။ လူထုဝိပဿနာ၏ လာမည့် (၄) နှစ်အတွက် အကျုံးဝင်သော ဦးစားပေး ဖွံ့ဖြိုးတိုးတက်မှု လုပ်ငန်း အစီအစဉ်များအား ဖော်ပြပါ။

အဆင့်	ကျေးရွာအတွက် ဦးစားပေး ဖွံ့ဖြိုးတိုးတက်မှု လုပ်ငန်းစဉ်များ	အဆိုပြုသူ (အမျိုးသားများ/ အမျိုးသမီးများ/ အမျိုးသား + အမျိုးသမီး)	အခန်းကဏ္ဍ
၁	ကျန်းမာရေးကား	ကဗျားသား + ကဗျားသမီး	ကျန်းမာရေး
၂	ဆက်ချုပ်သစ်တန်း	ကဗျားသမီး	ကဆက်မွေးဝမ်းကျောင်း
၃	လှည့်လည်ကျွတ်ကျွတ်သစ်တန်း	ကဗျားသား	ကဆက်မွေးဝမ်းကျောင်း
၄			
၅			

ခေါင်းစောင်၊ ကျေးရွာဝိပဿနာအထောက်အကူပြုကော်မတီမှ အတည်ပြုသည်။

အမည် ဒေါ် ဇေဇေ လက်မှတ် Myrak ခန့်မှန်း 24.11.2018



စတုတ္ထနှစ်စက်ဝန်း

ပုံစံ - စ-၃ ကျေးရွာခွဲ၊ ငြိမ်းချမ်း ဦးစားဝေးအစီအစဉ် (Form PC 3)

လမ်းညွှန်ချက်၊ အဆင့်(၃)ကျေးရွာမှောင်မှန်းချက်အစည်းအဝေးပြီးဆုံးသောအခါ ကျေးရွာစီမံကိန်း အထောက်အကူပြု ကော်မတီသည် လူထုစည်းရုံးရေးများအကူအညီဖြင့် ဤပုံစံကိုပြည့်စုံအောင် ဖြည့်သွင်းရမည်။			
လူထုစည်းရုံးရေးမှူး/ဝန်ထမ်း အမည် ဦး ဩဒီဇော်			
နေ့စွဲ 25.10.19	<input checked="" type="checkbox"/> ကော်ဝန်းအား အမှတ်ဖြစ်ပါ (✓) <input type="checkbox"/> စက်ဝန်း(၁) <input type="checkbox"/> စက်ဝန်း(၂) <input type="checkbox"/> စက်ဝန်း(၃) <input type="checkbox"/> စက်ဝန်း(၄)		
ပြည်နယ်/တိုင်း မန္တလေး	ဦးနယ် စပုဂံကျွယ်	ကျေးရွာအုပ်စု မယ်ပဲခူးမြို့	ကျေးရွာ ပဲခူးကျ (၁)မောက်

က။ အစက်အစဲအတားအဆီးများအား ဆွေးနွေးနှုတ်ချ်း - ယခု လက်ရှိအခြေအနေတွင် ဤကျေးရွာခွဲ ငြိမ်းချမ်း တက်ရေးအတွက် အဓိကအခက်အခဲအတားအဆီးများသည် မည်သည့်များ ဖြစ်ပါသနည်း။ (အမျိုးသား/သမီး အမည်နှင့်အစက်အစဲ ၅ ခုစီဖော်ပြပါ)

အုပ်စုခွဲ ဆွေးနွေးမှုများမှ ငါ့ပြဿနာအစက်အစဲအတားအဆီးများ	
စွာတန်းဆင်း(များ) မြေကင်းစောစောကြောင့် သွားလာရန် ခက်ခဲပါသည်။	<input type="checkbox"/> ကျား ၀၀ <input checked="" type="checkbox"/> ကျား+ ၀
ချေရုံ မရရှိသောကြောင့် ဆောက်လုပ်ချေအောင် ပါသည့်-	<input type="checkbox"/> ကျား ၀၀ <input checked="" type="checkbox"/> ကျား+ ၀
စာကြည့်တိုက် မရှိသောကြောင့် စာပေများ အားလပ်ရက် မှတ်တိုင် မရှိနှင့် များစွာ ဖြစ်ကြောင်း	<input type="checkbox"/> ကျား ၀၀ <input checked="" type="checkbox"/> ကျား+ ၀
ယာဉ်ဆွဲဝန်ကြောင်း၊ နည်းပညာများ မရှိသောကြောင့် စားဝတ်ဆေးရေး အခက်ခဲကြောင်း	<input type="checkbox"/> ကျား ၀၀ <input checked="" type="checkbox"/> ကျား+ ၀
နိုင်ငံခြားများနှင့် ဝန်ထမ်းများ မရှိသောကြောင့် ဘီးနှင့် ဆွဲလေ့ရှိပြီး နည်းပညာ	<input type="checkbox"/> ကျား ၀၀ <input checked="" type="checkbox"/> ကျား+ ၀
ကျားရွဲများ အောင်ရွက်ရန် မရှိသောကြောင့် အမျိုးသမီးများ နည်းပညာ	<input type="checkbox"/> ကျား ၀၀ <input checked="" type="checkbox"/> ကျား+ ၀
	<input type="checkbox"/> ကျား ၀၀ <input type="checkbox"/> ကျား+ ၀
	<input type="checkbox"/> ကျား ၀၀ <input type="checkbox"/> ကျား+ ၀
	<input type="checkbox"/> ကျား ၀၀ <input type="checkbox"/> ကျား+ ၀
	<input type="checkbox"/> ကျား ၀၀ <input type="checkbox"/> ကျား+ ၀





ခ) မျှော်မှန်းခြင်း- နောင်လာမည့် (၅)နှစ် အတွင်း ကျော့ရွာစုံ့ငြိမ်ရေး မျှော်မှန်းလျာထားရက် နားအား တင်ပြပါ။

အုပ်စုခွဲရွေးချယ်မှုများမှ ဘင်ပြိုင်သောအစက်အခဲအတားအဆီးများ	
ရွာတွင်းလမ်းများ၊ ကောင်းလာခဲ့လျှင် မိုးတွင်းကာလတွင် သွားလာရန် လွယ်ကူလာမည်။	<input type="checkbox"/> ကျား <input type="checkbox"/> မ <input checked="" type="checkbox"/> ကျား+ မ
ကျေးပြည် လာလျှင် သန့်ရှင်းအေးအေးရေကို ဆောက်သုံးနိုင်ရန် ကျွန်းမကျ မထိနိုင်နိုင်စေရန်	<input type="checkbox"/> ကျား <input type="checkbox"/> မ <input checked="" type="checkbox"/> ကျား+ မ
စာကြစ်တိုက်တိုက်ဖြိုး ကလေးငယ်များ ကလေးများကို စာကြည့်ခြင်းဖြင့် ဆန်းစစ်ရန်	<input type="checkbox"/> ကျား <input type="checkbox"/> မ <input checked="" type="checkbox"/> ကျား+ မ
အသက်မွေး နည်းပညာများ ပြုလုပ် ဖော်ပြနိုင်စေရန်	<input type="checkbox"/> ကျား <input type="checkbox"/> မ <input checked="" type="checkbox"/> ကျား+ မ
ကျေးရွာအုပ်စု အဝတ်အစားဆေးစင်ပျော်စိုက်ပျိုးရေး နည်းပညာပေး ခြင်းဖြင့် ခင်းနှင့် ကတ္တလတ်တို့ဆောင်ရွက် နည်းပညာပေးကောင်းမှုပြုစေရန်	<input type="checkbox"/> ကျား <input type="checkbox"/> မ <input checked="" type="checkbox"/> ကျား+ မ
အရေးပေါ်ကျန်းမာရေး ပြောပြပါ	<input type="checkbox"/> ကျား <input type="checkbox"/> မ <input type="checkbox"/> ကျား+ မ
	<input type="checkbox"/> ကျား <input type="checkbox"/> မ <input type="checkbox"/> ကျား+ မ
	<input type="checkbox"/> ကျား <input type="checkbox"/> မ <input type="checkbox"/> ကျား+ မ
	<input type="checkbox"/> ကျား <input type="checkbox"/> မ <input type="checkbox"/> ကျား+ မ
	<input type="checkbox"/> ကျား <input type="checkbox"/> မ <input type="checkbox"/> ကျား+ မ



၈။ လူတုစီမံကိန်း၏ လာမည့် (၄)နှစ်အတွက် အကျုံးဝင်သော ဦးစားပေး ဖွံ့ဖြိုးတိုးတက်မှု လုပ်ငန်း အစီအစဉ်များအားဖော်ပြပါ။

ဦးစားပေးအဆင့်	ကျေးရွာအတွက် ဦးစားပေး ဖွံ့ဖြိုးတိုးတက်မှု လုပ်ငန်းစဉ်များ	အဆိုပြုသူ (အမျိုးသားများ/ အမျိုးသမီးများ/ အမျိုးသား + အမျိုးသမီး)	အခန်းကဏ္ဍ	ဦးစားပေး အဆင့် သတ်မှတ်ချက်	ခန့်မှန်း ကုန်ကျစရိတ်	အကျိုးခံစားခွင့်ရှိသူ နှင့် မှန်းခြေအရေအတွက်		
						ကျား	မ	ပေါင်း
၁	ရွာတွင်းလမ်း (တွင်ကုတ်) ခင်းခြင်း	အမျိုးသား + အမျိုးသမီး		၁	၁၀၀ သိန်း	၁၉၂	၂၃၈	၄၃၀
၂	ရွာတွင်း ရွှေ့ခြင်း	အမျိုးသား + အမျိုးသမီး		၂	၅၀ သိန်း	၁၉၂	၂၃၈	၄၃၀
၃	ရွာတွင်း ရေအောက်ဖျော်	အမျိုးသား + အမျိုးသမီး		၃	၅၅ သိန်း	၁၉၂	၂၃၈	၄၃၀
၄								
၅								

၉။ လူတုစီမံကိန်း၏ လာမည့် (၄) နှစ်အတွက် အကျုံးဝင်သော ဦးစားပေး ဖွံ့ဖြိုးတိုးတက်မှု လုပ်ငန်း အစီအစဉ်များအားဖော်ပြပါ။

အဆင့်	ကျေးရွာအတွက် ဦးစားပေး ဖွံ့ဖြိုးတိုးတက်မှု လုပ်ငန်းစဉ်များ	အဆိုပြုသူ (အမျိုးသားများ/ အမျိုးသမီးများ/ အမျိုးသား + အမျိုးသမီး)	အခန်းကဏ္ဍ
၁	ရွာသူပြုပြင်ရေး	အမျိုးသား	
၂	ရွာသူပြုပြင်ရေး နည်းလမ်းသစ်	အမျိုးသား + အမျိုးသမီး	
၃	ရွာသူပြုပြင်ရေး အောက်ဖျော်	အမျိုးသား	
၄			
၅			

ခေါင်းဆောင်၊ ကျေးရွာစီမံကိန်းအထောက်အကူပြုကော်မတီမှအတည်ပြုသည်။

အမည် ဦးစောစော လက်မှတ်  ရက်စွဲ ၂၅.၁၀.၁၇



၁၁။ အစည်းအဝေး မှတ်တမ်းများ

ကျေးရွာအစည်းအဝေးမှတ်တမ်း

အစည်းအဝေးပြုလုပ်သည့်နေရာ ။	ပဲကန် ၇၅၆ကြီးကျောင်း
ကျေးရွာ ။	ပဲကန် (ခ)
ကျေးရွာအုပ်စု ။	စပါယ်တိုင်း
အချိန် ။	ဇူလိုင်လ ၂၀၁၆
အစည်းအဝေးအမည် ။	ပထမ မာကြိမ် အစည်းအဝေး

တက်ရောက်သူဦးရေ ကျား (၂၇) မ (၂၉) စုစုပေါင်း (၅၆)

အစည်းအဝေးတွင်ဆွေးနွေးသည့်အကြောင်းအရာ

- ၁။ ပထမဆုံးအကြိမ်ကျေးရွာ အုပ်စုမှ ကုမ္ပဏီမှ အစည်းအဝေးကြားခြင်း
- ၂။ ဆရာတို့အားဖြင့် စီမံကိန်း စီမံကိန်း အခြေခံအုတ်မြစ်
- ၃။ လက်ထောက်အဖွဲ့အစည်းများ မှ စီမံကိန်း စီမံကိန်း ကိုကြားခြင်း
- ၄။ အဖွဲ့အစည်းအဖွဲ့ (PRA) အား ကုမ္ပဏီမှ ဆွေးနွေးခြင်း
- ၅။ ကျေးရွာအဖွဲ့ အဖွဲ့အစည်း ပြုစုပေးခြင်းကို ကုမ္ပဏီမှ ဆွေးနွေးခြင်း
- ၆။
- ၇။
- ၈။
- ၉။
- ၁၀။



ဆွေးနွေးချက်များ (ပြောသူနှင့်အကြောင်းအရာကိုတွဲမှတ်တမ်းတင်ရန်)

ပထမဦးစွာ ရော့ရှာ ရွာဂိမ်းမြို့ ဦးဂဲ့တွင် ပြု အဖွဲ့အစည်း စကား
ပြောကြားရာတွင် လူထုပတ်ဝန်းကျင် စီမံကိန်း အဖွဲ့ဝင်များနှင့် ရော့ရှာ လူထုအဖွဲ့ဖြင့်
တစ်ကြိမ်စွာ ပါဝင်ဆွေးနွေးကြောင်း၊ မော်ပတီဝေများ အဖွဲ့ဖြင့် ပီပီဖာဝန်ချေတာ စာတ
အစားအစာကုန်ထုတ် ဝယ်ကုန်ပျဉ်းစွာ ဆောင်ရွက်ဆောင်ရွက်ကြောင်း ပြောကြားပါသည်။
ဆက်လက်၍ လူထုပတ်ဝန်းကျင်အဖွဲ့၊ ဦးခြံဆော်နှင့် စီမံကိန်း ကော်ပီယက် နှင့် ရာသီဥတု
ချက်-စီမံကိန်း ဦးစီးဌာနတို့ က၊ စေးခဲတ်ဥင်းကင်း ဆွေးနွေးပါသည်။ ထို့ပြင်
စီမံကိန်း ဝန်ထမ်း စာတမ်းများ ပြီးစီးမှု၊ သန့်ရှင်းရေးပိုင်းတွင် ရော့ရှာလူထုအ
ဖွဲ့ဖြင့် အခြေအတောက်ကုန်ပျဉ်းကို ရော့ရှာတည်တံ့အောင် ဆိုက်ဆိုင် ပြုပြင်
ဆောင်ရွက်ကြောင်း၊ စီမံကိန်း၏ မူဝါဒနှင့် ဖွဲ့စည်းပုံ၊ ခန့်မှန်းချက်များကို ကို ရော့
ရှာ ရန်ပုံငွေများဖြင့် လုပ်ဆောင်သော လူထုအဖွဲ့များတွင် အသုံးပြုဆောင်ရွက်
ခြင်းပြပါသည်။

ဆက်လက်၍ ပုသိမ်မြို့၊ ဦးစိုးမောင်နှင့် စီမံကိန်းစက်ဝိုင်းကို ဂွင်
ပြရာတွင် အစည်းအဝေးများ ကျင်းပခဲ့ရာတွင် ရော့ရှာလူထုအဖွဲ့
မှ- မြန်မာပြည်သူများ ပါဝင်ဆွေးနွေးကြောင်း စီမံကိန်းစက်ဝိုင်း ဟာ မူဝါဒ(၅)ဖြင့်
အဆင့် (၁၄) ဆင့် ခြုံငုံပြီး ၎င်းအဆင့်များ ရောက်ရှိသော အဆင့်မြှင့်တင်
လိုအပ်ကြောင်း မော်ပတီဝေဖြင့် ပြပါသည်။

ထိုနောက် မန္တလေးမြို့၊ မိုးရွာ လူထုအဖွဲ့အစည်း PRA
တစ်ဖွဲ့ ဖွဲ့စည်း ဆွေးနွေးကြပါသည်။ တဆက်တည်း မြန်မာနိုင်ငံ
အချို့သော မိုးရွာ ရော့ရှာ၏ မော်ပတီဝေများ - ရော့ရှာမြို့နယ်များ
လူထုအဖွဲ့များ ပေါ်ထူလာပြီး အစည်းအဝေး ပြုကြောင်းကြောင့် မြန်မာ
နိုင်ငံပါသည်။



ထုံးပြတ်ချက်များ

၁။ ကျေးရွာအုပ်စု... ရွေးချယ်ရေး... အားပေးရေး... အကောင်အထည်ဖော်ရေး... ပြုပြင်ပါသည်။

၁။ ရွာတွင်းလမ်းဖွဲ့စည်းခြင်း

၂။ ကျေးရွာအုပ်စုဖွဲ့ခြင်း

၃။ အခြေခံဆိုင်ရာအကောင်အထည်ဖော်ခြင်း

၃။

၄။

၅။

မှတ်တမ်းတင်သူ

အမည်

ရာထူး

ရက်စွဲ

[Signature]
ဦးမြင့်စိန်

ရေထုဝန်ထမ်းချေးရေးဦးစီးဌာန

၂၅.၁၀.၁၉

အတည်ပြုသူ

အမည်

ရာထူး

ရက်စွဲ

[Signature]
ဦးဝင်းမောင်

စီ/ထောက်ခံရေးဦးစီးဌာန

၂၅.၁၀.၁၉



ကျေးရွာအစည်းအဝေးမှတ်တမ်း

အစည်းအဝေးပြုလုပ်သည့်နေရာ ။ ။ ပဲခူးတိုင်းဒေသကြီး၊ ကော့ကင်း
 ကျေးရွာ ။ ။ ပဲခူးတိုင်း၊ ကော့ကင်း
 ကျေးရွာအုပ်စု ။ ။ ဝမ်းပတ်ကျေးရွာ
 အချိန် ။ ။ ၂၅:၀၀ နာရီ
 အစည်းအဝေးအမည် ။ ။ နယ်ယာ မာကြိတ် မာစွမ်းစေး

တက်ရောက်သူဦးရေ ကျား (၂၆) ဝ (၃၂) စုစုပေါင်း (၅၈)

အစည်းအဝေးတွင်ဆွေးနွေးသည့်အကြောင်းအရာ။

- ၁။ အကျွန်ုပ်တို့အဖွဲ့အစည်း၏ အဖွဲ့ဝင်များ၏ ကျန်းမာရေးနှင့် နေရာထိုင်ခြင်း
- ၂။ စက်တီဝင်များ၏ အကျိုးအမြတ်များကို စိစစ်ခြင်း
- ၃။ အကျွန်ုပ်တို့အဖွဲ့အစည်း၏ အဖွဲ့ဝင်များ၏ အကျိုးအမြတ်
- ၄။
- ၅။
- ၆။
- ၇။
- ၈။
- ၉။
- ၁၀။



ထွေးခန်းရက်များ (ပြောသန့်နှင့်အကြောင်းအရာကိုတွဲမှတ်တမ်းတင်ရန်)

ပထမဦးစွာ လက်ထောက် ဒုတိယပညာ ဖွံ့ဖြိုးရေးအဖွဲ့မှ စာကဏ္ဍပတ်
 ပိုင်းဘဏ်ရောင်းချရေးဦးစီးဌာနနှင့် ရင်းနှီးမြှုပ်နှံရေးဦးစီးဌာန၊ နိုင်ငံရေး အကောင်အထွယ်
 ဖွဲ့စည်းပုံအခြေခံဥပဒေနှင့် ဆိုင်ရာများကို ကြည့်ရှုပါသည်။ လုပ်ငန်းခွင်များဆောင်
 စွက် အသက် ၁၅ နှစ်အောက်ကလေးငယ်များကို မပိုင်စေရန်၊ လုပ်ငန်းခွင်များသို့
 လုပ်ငန်းခွင် အရေအတွက်၊ ဆောင်ရွက်ပေးရန်၊ လုပ်ငန်းခွင် အကောင်အထွယ်များဖြင့် ဆေး
 စောင့်ရှောက်ပေးခြင်း၊ စာကဏ္ဍပတ်အဖွဲ့အစည်းများနှင့် ဆိုင်ရာအကောင်အထွယ်များကို ဤ
 ပြင်ဆင်မှုနှင့် တည်ဆောက်ရေးအဖွဲ့များ ဆောင်ရွက်နေသည့် ချွေးမြှုပ်နှံမှု များကို
 စေ့ငြိမ်းစေရန်၊ စစ်ဆေးရေးအဖွဲ့များနှင့် ပြန်လည်ထူထောင်ရေးအဖွဲ့များ၊ စစ်
 ဆေးရေးအဖွဲ့များ၊ ၁၀ မင်္ဂလာဆောင်များကို ပြန်လည်ထူထောင်ခြင်း၊
 အခြားအဖွဲ့များ၊ စာကဏ္ဍပတ်အဖွဲ့များကို ဖျက်သိမ်းရန်၊ ပြန်လည်ထူထောင်
 ရန်အတွက် ဤပြင်ဆင်မှု။

စာကဏ္ဍပတ် အဖွဲ့အစည်းများဖြင့် ဖွံ့ဖြိုးရေးအဖွဲ့ စောင့်ထိန်းစစ်ဆေး
 မှု၊ စာကဏ္ဍပတ် အဖွဲ့များကို ဤပြင်ဆင်မှုတွင် စောင့်ထိန်းစစ်ဆေးရေး
 အဖွဲ့ဖွဲ့စည်းမှု၊ ကာကွယ်ရေး၊ စောင့်ထိန်းစစ်ဆေးရေးအဖွဲ့များကို လုပ်ငန်းဆောင်ရွက်ရန်
 ဦးစားပေးခြင်း၊ စောင့်ထိန်းစစ်ဆေးရေးအဖွဲ့များကို စာကဏ္ဍပတ် အကောင်အထွယ်
 ဖွဲ့စည်းမှု၊ ပြင်ဆင်ရေး အဖွဲ့များကို ပြန်လည်ထူထောင်ခြင်း၊ စောင့်ထိန်းစစ်ဆေးရေး၊ စောင့်
 ထိန်းရေးအဖွဲ့များကို လုပ်ငန်းဆောင်ရွက်ရေးအဖွဲ့များ စောင့်ထိန်းစစ်ဆေးရေးအဖွဲ့များ ပြန်လည်
 ထူထောင်ခြင်း နှင့် စောင့်ထိန်းစစ်ဆေးရေးအဖွဲ့များ စောင့်ထိန်းစစ်ဆေးရေးအဖွဲ့များ ပြန်လည်
 စောင့်ထိန်းစစ်ဆေးရေးအဖွဲ့များ စောင့်ထိန်းစစ်ဆေးရေးအဖွဲ့များ ပြန်လည်ထူထောင်ခြင်း၊
 စောင့်ထိန်းစစ်ဆေးရေးအဖွဲ့များ စောင့်ထိန်းစစ်ဆေးရေးအဖွဲ့များ ပြန်လည်ထူထောင်ခြင်း၊
 စောင့်ထိန်းစစ်ဆေးရေးအဖွဲ့များ စောင့်ထိန်းစစ်ဆေးရေးအဖွဲ့များ ပြန်လည်ထူထောင်ခြင်း။



ထုံးဖြတ်ချက်များ

- ၁။ ဒါ/ထောက်ပံ့မှုများ ----- ဒိုးဝင်းမောင်
- ဒါ/ထောက်ပံ့မှုများ ----- ဒေါ်စုစု
- ထောက်ပံ့ရေး ----- ဒိုးစုမောင် | ဒေါ်ပေါ်မာရီ
- ၂။ ထောက်ပံ့ရေး ----- ဒိုးထူးထူး | ဒေါ်ဝင်း
- ထောက်ပံ့ရေး ----- ဒိုးထူးထူး |
- ထောက်ပံ့ရေး ----- ဒေါ်စုစု
- ထောက်ပံ့ရေး ----- ဒေါ်စုစု
- ၃။ ထောက်ပံ့ရေး ----- ဒိုးဝင်းမောင်
- " ----- ဒိုးဝင်းမောင်
- " ----- ဒေါ်စုစု
- " ----- ဒေါ်စုစု
- " ----- ဒေါ်စုစု
- " ----- ဒိုးထူးထူး
- " ----- ဒေါ်စုစု
- ၅။ ထောက်ပံ့ရေး ----- ဒိုးထူးထူး
- " ----- ဒေါ်စုစု
- ၅။ ထောက်ပံ့ရေး ----- ဒိုးထူးထူး

မှတ်တမ်းတင်သူ 
 အမည် ဒိုးဝင်းမောင်
 ရာထူး ပျူရာ့ဒဏ် ချဲ့ချဲ့ဒါ
 ရက်စွဲ 26.10.19

အတည်ပြုသူ 
 အမည် ဒိုးထူးထူး
 ရာထူး ဒါ/ထောက်ပံ့မှုများ
 ရက်စွဲ 26.10.19



၁၂။ ကဏ္ဍအလိုက် အခက်အခဲမှတ်တမ်း

ကဏ္ဍအလိုက် ဦးစားပေးလုပ်ငန်းချုပ်စာရင်း စာမေးပွဲအတွက် - ပဲခူး (မ)

ကဏ္ဍ	ဦးစားပေးအဆင့်	လုပ်ငန်းအမျိုးအစား	အဆိုပြုသူ (အမုန်ခြစ်ရန်)			ခုနှစ်	စတင်ပေးပို့သည့်အရပ် (သို့) ဌာန	မှတ်စု
			ကဏ္ဍ	မ	ကဏ္ဍ+မ			
အခြေပြုခြင်း/အထောက်အထား (လမ်း/တံတား/ရေပိုက်/ရေခဲရေအေး)	၀	ရွာတွင်ပစ်ကျွတ်ရန်			✓	၂၀၁၉	ပုသိမ်မြို့နယ်	
	၂	ရေတွင်တူးဖော်ခြင်း			✓	၂၀၁၉	-	
	၃	စာမေးပွဲအတွက်			✓	၂၀၁၉	-	
	၄							
	၅							
အခြေပြုခြင်း/အထောက်အထား (ပစ်ကျွတ်/ရေပိုက်/ရေခဲရေအေး)	၀							
	၂							
	၃							
	၄							
	၅							
အခြေပြုခြင်း/အထောက်အထား (ရေပိုက်/ရေခဲရေအေး)	၀	ရေပိုက်ပေးခြင်း			✓	၂၀၁၉	-	
	၂	ရေပိုက်ပေးခြင်း			✓	၂၀၁၉	ရေပိုက်ပေးခြင်း	
	၃							
	၄							
	၅							
အခြေပြုခြင်း/အထောက်အထား (ရေပိုက်/ရေခဲရေအေး)	၀							
	၂							
	၃							
	၄							
	၅							
အခြေပြုခြင်း/အထောက်အထား (ရေပိုက်/ရေခဲရေအေး)	၀	ရေပိုက်ပေးခြင်း			✓	၂၀၁၉	-	
	၂							
	၃							
	၄							
	၅							