

ပြည်ထောင်စုသမ္မတ မြန်မာနိုင်ငံတော် အစိုးရ
စိုက်ပျိုးရေး၊ မွေးမြူရေးနှင့် ဆည်မြောင်းဝန်ကြီးဌာန
ကျေးလက်ဒေသဖွံ့ဖြိုးတိုးတက်ရေး ဦးစီးဌာန
ပျော်ဘွယ်မြို့နယ်



လူထုပဟိုပြုစီမံကိန်း
National Community Driven Development Project
(NCDDP)



ကျေးရွာဖွံ့ဖြိုးရေးအစီအစဉ်
Village Development Plan (VDP)
ပွဲကန်(မ)ကျေးရွာ၊စံပါယ်ကုန်းကျေးရွာအုပ်စု

၂၀၁၈ ခုနှစ်

ပျော်ဘွယ်မြို့



မာတိကာ

- ၁။ မြို့နယ်မြေပုံ
- ၂။ ကျေးရွာမြေပုံ(တည်နေရာ)
- ၃။ အုပ်စုတွင်ပါဝင်သောကျေးရွာများစာရင်း
- ၄။ ကျေးရွာအခြေခံအချက်အလက်များ (ကျေးရွာသမိုင်းကြောင်း)
- ၅။ လူထုပူးပေါင်းပါဝင်သော လူမှုဆန်းစစ်ခြင်းနှင့် အကဲဖြတ်ခြင်းလုပ်ငန်းစဉ်(PSA/PRA)အကျဉ်းချုပ်ဇယား
- ၆။ ကျေးရွာဖွံ့ဖြိုးရေးအစီအစဉ်အတွက်အသုံးပြုခဲ့သော PRA tools များနှင့်တစ်ခုချင်းစီအတွက် သုံးသပ် ချက်များ
- ၇။ ကော်မတီဝင်များရွေးချယ်ခြင်းနှင့်ကျေးရွာဖွံ့ဖြိုးရေးအစီအစဉ်ဆောင်ရွက်မှုမှတ်တမ်းခါတ်ပုံများ
- ၈။ ကျေးရွာအချက်အလက် (ပုံစံ-၁)
- ၉။ စီမံကိန်းစက်ဝန်းအချိန်ဇယား (ပုံစံ-၂)
- ၁၀။ ကျေးရွာဖွံ့ဖြိုးရေးဦးစားပေးအစီအစဉ် (ပုံစံ-၃)
- ၁၁။ ကျေးရွာအုပ်စုစီမံကိန်းလုပ်ငန်းခွဲရွေးချယ်ခြင်း (ပုံစံ-၄)
- ၁၂။ အစည်းအဝေးမှတ်တမ်းများ
- ၁၃။ ကဏ္ဍအလိုက်ဦးစားပေးဖွံ့ဖြိုးရေးလုပ်ငန်းစဉ်များ



၁။ ဖျော်ဘွယ်မြို့နယ် မြေပုံ

ဖျော်ဘွယ်မြို့နယ်အခြေပြမြေပုံ

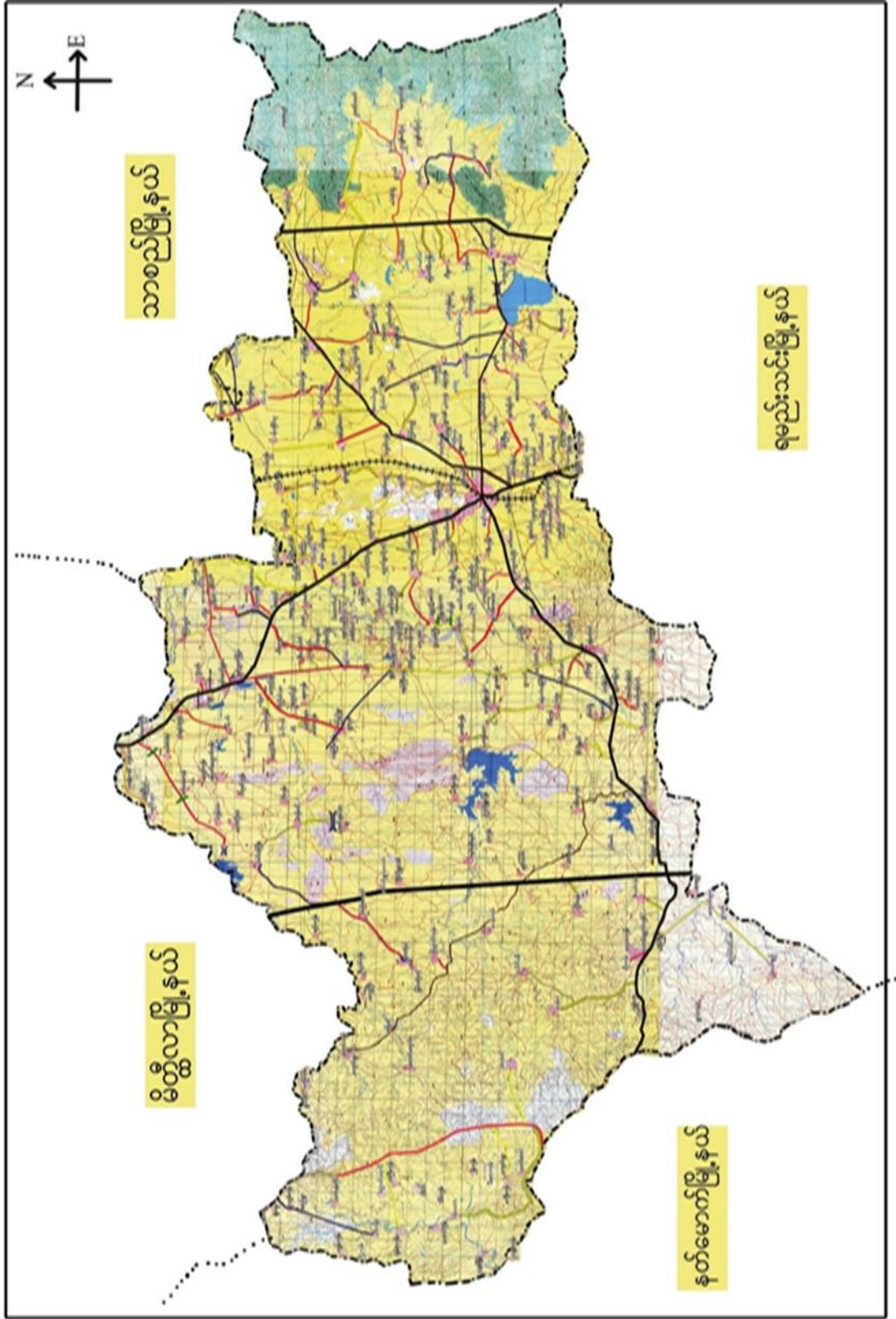



၂။ စံပါယ်ကုန်းကျေးရွာအုပ်စုမြေပုံ

စံပါယ်ကုန်း: အုပ်စု မြေပုံ

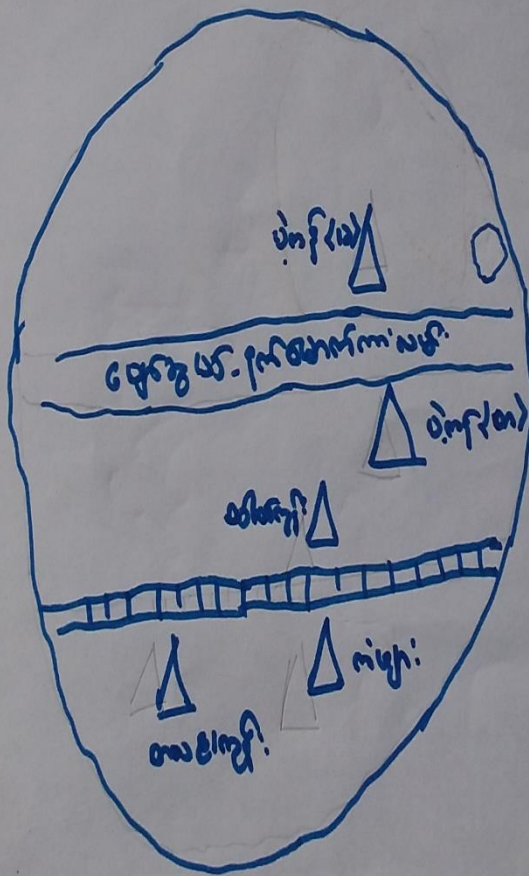
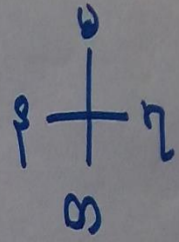

မြေပုံအညွှန်း:

- == - ကျေးရွာ:
- - ကျေးရွာ:
- ▨ - ကျေးရွာ:
- △ - ကျေးရွာ:



- ထိခိုက်လွယ်သော အုပ်စုများ လူဦးရေ (သက်ကြီး၊ မြေယာမဲ့၊ မသန်စွမ်းအုပ်စုများ)

သက်ကြီး	မြေယာမဲ့	မသန်စွမ်း
ကျား (၁၃)၊မ (၁၂)	ကျား (၇)၊မ (၉)	ကျား (-)၊မ (၁)

- ကျေးရွာတွင်းရရှိနိုင်သော ဝန်ဆောင်မှုများ (ကျန်းမာရေးဆေးခန်း၊ စာသင်ကျောင်း)

ဆေးရုံ/ဆေးခန်း	စာသင်ကျောင်း	စာကြည့်တိုက်	မူကြိုကျောင်း	ဈေး
မရှိ	ရှိ	ရှိ	မရှိ	မရှိ

- ရွာသူရွာသားများ၏ အဓိကစီးပွားရေးလုပ်ငန်း (စိုက်ပျိုးမွေးမြူရေး၊ အခြားသီးနှံများ)

မွေးမြူရေး		စိုက်ပျိုးရေး		အခြား
နွားကြက်	ဆိတ်၊ဝက်	ဝါ၊စပါး	နှမ်း၊ခရမ်းချဉ်	-

- အဓိကရရှိနိုင်သော အရင်းအမြစ်များ

ကျောက်	သဲ	ကျောက်ဆွေး	ဂျင်းမြေ	အခြား
မရှိ	မရှိ	မရှိ	မရှိ	မရှိ

- ကျေးရွာနှင့်သက်ဆိုင်သော အခြားအရင်းအမြစ်များ

သောက်သုံးရေရရှိနိုင်မှု	မြေလွတ် မြေရိုင်း	ဆည်ရေသောက်ဧရိယာ	အခြား
မလုံလောက်	မရှိ	ရှိ	



၅။ လူထုပူးပေါင်းပါဝင်သော လူမှုဆန်းစစ်ခြင်းနှင့် အကဲဖြတ်ခြင်းလုပ်ငန်းစဉ် (PSA/PRA) အကျဉ်းချုပ်ဇယား

စဉ်	ကရိယာများ (PRA Tools)	ရက် စွဲ	ဦးတည်အုပ်စုနှင့် ရည်ရွယ်ချက်များ	တက်ရောက်သူ			အဓိက ဆွေးနွေးချက်များ
				ကျား	မ	ပေါင်း	
၁	ကျေးရွာလူမှုရေး၊ အရင်းအမြစ်ပြမြေပုံ (Social Map/ Resource Map)	၁.၁၂.၂၀၁၇	ရပ်မိရပ်ဖ၊ ကော်မတီဝင်များ၊ ကျေးရွာလူထုများ မြေပုံအားအသုံးပြု၍ ၎င်းတို့၏ အဓိကပြဿနာများ၊ အရင်းအမြစ်များနှင့် အခြေခံအဆောက် အအုံများ၊	၁၅	၁၅	၃၀	ကျေးရွာလူထု၏ ထင်ရှားသောမြေနေရာ၊အခြေခံ အဆောက်အအုံများ၊တိုင်းရင်းသ ားနှင့် ဘာသာရေး အဖွဲ့အစည်းများ၊မသန်စွမ်းသူရှိ သည့်အိမ်ထောင်စုများ၊အမျိုးသ မီးဦးဆောင်သည့်အိမ်ထောင်စုမျ ား၊လူမှုရေးဆိုင်ရာအချက်အလ က်များ။ ပြဿနာများနှင့် ဖြစ်နိုင်ခြေရှိသောအဆောက်အအုံ သစ်များ
၂	ဥစ္စာနေကြွယ်ဝမှုအ ဆင့်သတ်မှတ်ခြင်း (Wealth Ranking)	၁.၁၂.၂၀၁၇	ကျေးရွာအတွင်း စီးပွားရေးအခြေအနေ နက္ခတ်ခြားသောအုပ် စုများကိုစိစစ်ရန် ချမ်းသာ၊ အလယ်အ လတ်၊နွမ်းပါး၊ အလွန်နွမ်းပါးအုပ်စ များ	၁၅	၁၅	၃၀	ကျေးရွာအတွင်းရှိ အိမ်ထောင်စုများအား လူမှုစီးပွားအခြေအနေအလိုက် အုပ်စုများသတ်မှတ်ပေးခြင်း
၃	ကျေးမရေးရာကဏ္ဍ # ၁ ပိုင်ဆိုင်မှုနှင့်ခွဲခြမ်းစိ တ်ဖြာမှု	၁.၁၂.၂၀၁၇	အမျိုးသားနှင့်အမျိုး သမီးများ(အရင်းအ မြစ်ပိုင်ဆိုင်အသုံးချ မှု)	၁၅	၁၅	၃၀	အမျိုးသားနှင့်အမျိုးသမီးများ(အ ရင်းအမြစ်ပိုင်ဆိုင်အသုံးချမှု၊ ထိန်းချုပ်မှုအားခွဲခြမ်းစိတ်ဖြာခြင်း)။
၄	ရာသီခွင်ပြပြက္ခဒိန် (Seasonal Calendar)	၁.၁၂.၂၀၁၇	ကော်မတီဝင်၊ အမျိုးသမီး၊ အမျိုးသားများ	၁၅	၁၅	၃၀	ကျေးရွာတွင် တစ်နှစ်ပတ်လုံးကွဲပြားခြားနားသော အချိန်အလိုက် ဖြစ်ပျက်ဆောင်ရွက်ခဲ့သည့်ရာသီ ဥတု၊ စိုက်ပျိုးသီးနှံများ၊ လယ်ယာလုပ်ငန်းများ၊ နေ့စားလုပ်ငန်းများ၊ မွေးမြူရေးလုပ်ငန်းများ၊ ဝမ်းစာဖူလုံမှု နှင့် ပွဲတော်များ



၅	ကျားမရေးရာ# ၂ ပင့်ကူအိမ် ကွန်ယက် (Spider Web)	၁.၁၂.၂၀၁၇	အမျိုးသားများ နှင့် အမျိုးသမီးများ	၁၅	၁၅	၃၀	ကျေးရွာအတွင်းရှိ အမျိုးသမီး များ၏ အခြေအနေကိုသိရှိစေရန် တန်းတူအခွင့်အရေး ရရှိမှု နှင့် မရရှိသည့် အကြောင်းအရင်း၊ ပညာရေးအတွက်ဆုံးဖြတ်ချက်ချ ခြင်း၊ အိမ်မှုကိစ္စဆောင်ရွက်မှု
၆	အဖွဲ့အစည်းချိတ် ဆက်ပုံ - ပင်းပုံစံ(Venn Diagram)	၁.၁၂.၂၀၁၇	ကျေးရွာအုပ် ချုပ်ရေးအဖွဲ့၊ ကျေးရွာ စီ/ ထောက်အဖွဲ့	၁၀	၁၀	၂၀	ကျေးရွာတွင်းရှိ အဓိကအုပ်စုများ၊အဖွဲ့အစည်းများ တည်ရှိနေမှုကိုသိရှိရန်၊ ၎င်းအဖွဲ့အစည်းများ၊အုပ်စုများ ဆက်စပ်နေမှုပူးပေါင်းဆောင်ရွ က်မှုအားသိရှိနိုင်ရန်၊
၇	ပြဿနာသစ်ပင် (Problem Tree)	၁.၁၂.၂၀၁၇	အမျိုးသားများနှင့် အမျိုးသမီးများ	၁၅	၁၅	၃၀	ကျေးရွာဖွံ့ဖြိုးတိုးတက်မှု နောက်ကျခြင်းအကြောင်းသိရှိ နိုင်ရန်
၈	ကျေးရွာ၏ မျှော်မှန်းချက် (၄)နှစ်စာ ကျေးရွာဖွံ့ဖြိုးရေးအ စီအစဉ်	၁.၁၂.၂၀၁၇	အမျိုးသားအုပ်စု၊အ မျိုးသမီးအုပ်စု၊လူင ယ်အုပ်စု၊ ရပ်မိရပ်ဖအုပ်စု	၁၅	၁၅	၃၀	ကျေးရွာသားများ၏ မဲပေးရွေးချယ်ထားသည့် ဖွံ့ဖြိုးတိုးတက်ရေးလုပ်ငန်းစဉ်များ အား ဦးစားပေးအလိုက်သတ်မှတ်ချက်



ကျေးရွာမြေပုံသုံးသပ်ချက်။

လူများရေ: အခြေပြု ဖွဲ့သည့် ကမ္ဘာတစ်ခု:

အခြေပြု

ကျေးရွာ၊ ရွာ၊ ဖွဲ့ ဖွဲ့ ဖွဲ့ ဖွဲ့

- ကမ္ဘာတစ်ခု သက်တမ်း: ဝမ်း၊ နှလုံး၊ နှာ၊ ခြေထောက်: ရေ: ဖြစ်ပါသည်။
- မွေး၊ ဖွား: ကျေး ဖွဲ့ ဖွဲ့: ၁၊ ၁၀၊ ၁၀၀၊ ၁၀၀၀ မွေး: ဖြစ်ပါသည်။
- အပူချိန် သက်တမ်း များ များ: များ: သက်တမ်း: ဖြစ် အပူ ဖွဲ့ ဖြစ်ပါသည်။ (အပူ ဖွဲ့ ဖွဲ့:)
- လူ: ကွယ် သွား သွား များ (၁) ဖွဲ့ လူ: များ သက်တမ်း များ: ဖြစ်ပါသည်။



“ ပိုင်းဆိုင်မှု သုံးသပ်ခြင်း ”

ကျေးဇူး - ပဲကန် (မြောက်) ကျေးဇူး ဖြိုနယ် - ပျော်အွယ်မြို့
ကျေးဇူးအုန်း ဝယ်ကန် ကျေးဇူး ကန်စွဲ - ၈၀၂၀၁၇

“ လွှဲပြောင်းခြင်း၊ ခွင့်ပြုချက် ”

- အရင်း အမြစ် သုံးစွဲမှု၊ စွန့်ခွာခြင်း၊ စားစင်း၊ ယက်၊ ဘောလုံးကွင်း၊
လယ်စိုက်ရေးများကို အမျိုးသားများက သုံးစွဲခြင်း၊ အပ်ချက်
စက်ကို အမျိုးသမီးက သုံးစွဲပါသည်။ အမျိုးသမီး၊ အမျိုးသား
တို့က၊ လယ်ယာ၊ မီး၊ ရွာ၊ စပါး၊ ဆိုင်ကယ်၊ လမ်း၊ စက်
ကွင်း၊ ထင်း၊ ကား၊ ကို အတူတကွ သုံးစွဲခြင်းပါသည်။

- အရင်းမြစ် ထိန်းချုပ်မှု၊ စွန့်ခွာခြင်း၊ လယ်စိုက်ရေး၊ ရွာ၊ စားစင်း၊ စက်
လယ်ယာ၊ ကား၊ ဆိုင်ကယ်တို့ကို ဖြုတ်ချသုံးစွဲတော်မူပြီး
(အမျိုးသားများက)

အပ်ချက်စက်၊ စပါး၊ မီးတိုကို အမျိုးသမီးအများစုက

ဖြုတ်ချသုံးစွဲခြင်းပါသည်။

- လမ်း၊ ရွာ၊ ထင်း၊ စက်ကွင်းများကို အမျိုးသမီး
အမျိုးသားတို့က အတူတကွဖြုတ်ချသုံးစွဲခြင်းပါသည်။



ဥစ္စာနေကြွယ်ဝမှုသုံးသပ်ချက်။

ဥစ္စာနေကြွယ်ဝမှုအဆင့်သုံးသပ်ခြင်း

“ဆွေးနွေးခြင်းဆန်းစစ်ချက်”

ကျေးဇူး - ပဲကန်(မြောက်)ကျေးရွာ
ကျေးဇူးကုန်စုံ - ထင်္ဂာကျေးရွာ

ဇွဲနယ် - ပျော်အွယ်မြို့၊
ဇေ.စွဲ - ၉.၂.၁၇

- ချမ်းသာသောအိမ်ထောင်စု သည်တိုက်၊ အွယ်မိုး၊ လယ်(၅၀)ဧက
ကား၊ လယ်ထွန်စက်၊ ခွားယာဂှည်း၊ မီးစက်၊ ရေခွပ်စက်များကိုအများ
စုကပိုင်ဆိုင်ထားကြပြီး (၃)အိမ်ထောင်စုသာရှိပါသည်။ ကလေးများ
ကိုလည်း အထက်တန်းကျောင်းပြီးနိုင်သည့်အထိကျောင်းထားနိုင်ကြောင်း

- အလယ်အလတ်အဆင့်နှင့် ခွမ်းပါးအဆင့်သည် ခွားပါးအိမ်ထောင်စု
ထက်စက်ကျော်နီးပါးရှိပြီး အွယ်မိုး၊ ပျဉ်ထောက်၊ ဝါး၊ ထင်္ဂာကျေးရွာ၊ သက်
ကယ်မိုး ထားပါသည်။ တပိုင်တခိုင် မွေးမြူရေးလုပ်ငန်းများကို
လုပ်ကိုင်ကြပြီး တချို့မှာနေ့စားလုပ်သားများ ပြစ်ပြီး လယ်ဒိုက်
မရှိကြပါ။

- အထွန်ခွမ်းပါးသောအိမ်ထောင်စု များလည်း ရှိကြပြီး နေ့စားလုပ်
သား ပျားသာလုပ်ကိုင်ကြပါသည်။ အိမ်ထောင်စုစင်(၁၀)ခုစီ လောက်
သာရှိပြီး မြေဧက၊ ထင်္ဂာကျေးရွာသာမရှိနိုင်ကြပါသည်။



"ရာသီခွင်ပြပြက္ခဒိန်"

ကျေးဇူး - ပဲကန် (မြောက်ကျေးဇူး)	ဇွဲနယ် - ပျော်အယ်မြို့
ကျေးဇူးအုပ်စု - ဝဲယန်ကျွန်းကျေးဇူး	ယေဘွဲ့ - ရ.၂.၁၇

"ဆန်းစစ်ခြင်းနှင့်ဆွေးနွေးချက်"

- အများစုသည် လယ်ယာလုပ်ငန်း၊ များကိုသာ အဓိကလုပ်ကိုင်ကြပြီး ရွှေ့ပြောင်းလုပ်ကိုင်ခြင်းလုပ်ကိုင်မှုလုပ်ကိုင်ကြပါ။
- တောင်သူလယ်သမား အများစုသာရှိကြ၍ လယ်ယာလုပ်ငန်း ဝင်ရောက်ကြပြီး အားလပ်ပိုင်းများမရှိကြပါ။
- ရာသီဥတုမှာ ပုံမှန်အမေအထားရှိပြီး တပေါင်း၊ တပု၊ ကဆုန်လများတွင် များပြင်းဖြစ်သွားပြီး ၊ ဝါဆို၊ ဝါခေါင်လများတွင် မိုးများရွာအွန်းပါသည်။ သီးတန်းကျွတ်၊ တ၍ဝဲဆန်များ၊ နတ်တော်ဖြာဆိုလများတွင် ဆောင်းရာသီကာလများ ဖြစ်ပါသည်။
- စပါး၊ ငရုပ်၊ မြောင်း၊ မြေပဲ၊ ပဲတီစိမ်း၊ ပဲစဉ်းငုံ၊ ခွမ်း၊ ဝါများကို ရာသီအလိုက် သီးနှံများကိုခွက်ပျိုးကြပါသည်။
- ရာသီပွဲတော်များမှာလည်း ကဆုန်လတွင် ပဲနန်းပွဲ၊ ဝါဆိုလတွင် ဝါဆိုပွဲ၊ တော်တလန်လ ခွမ်းလောင်းပွဲ၊ သီတင်းကျွတ်လတွင် ပဝါတကာပွဲ၊ မိုးတန်းပွဲတော်များကို ခုနစ်အလိုက်ကျင်းပကြပါသည်။



၆.၅။ ဗင်းပုံစံကိုသုံးပြု၍ အဖွဲ့အစည်းများချိတ်ဆက်မှု

၂။ ရွာတွင်း ရှိအဖွဲ့အစည်းများ	ကျေးရွာ ဖြစ်ပေါ်ရှိအဖွဲ့အစည်းများ
<ul style="list-style-type: none"> ၂၀၁၆ ခုနှစ် သယံဇာတအဖွဲ့ အမျိုးသမီးအဖွဲ့ အရုံဖိဘတ် 	<ul style="list-style-type: none"> - လ.ဝ.က - ဖြေစာရင်း - စိုက်ပျိုးရေး၊ ဆည်မြောင်း - က.ဥ.န - မြို့နယ်ဆေးရုံ
	<ul style="list-style-type: none"> - ရဲစခန်း - စိုက်ဘဏ် - သမ - လူ့အဖွဲ့အစည်း



"မင်းယုံစံအသုံးပြု၍ အယွဲ့အစည်း၊ ချိတ်ဆက်မှု၊ အားပေးလာခြင်း"

ကျေးဇူး - ယုံကန် (မြောက်) ကျေးဇူး

ဖြိုးနယ် - ပျော်အွယ်မြို့

ကျေးဇူးအုပ်စု - စံပယ်ကုန်းကျေးဇူး

ဂုဏ်စွဲ - ၈.၂.၁၇

- ကျေးဇူးအတွင်းရှိ အယွဲ့အစည်းများမှာ လှူဖွဲ့ရေးအဖွဲ့၊ အားပေးရေးအဖွဲ့၊ အကျိုးတော်ဆောင်အဖွဲ့၊ ကျောင်းကော်မတီ၊ မီးလင်းရေးကော်မတီ၊ ဇွာခွဲအုပ်ချုပ်ရေးမှူး၊ စက်ရေတွင်းကော်မတီ၊ ကျေးဇူးမီးသတ်အဖွဲ့၊ ဓမ္မစင်္ကြာအဖွဲ့တို့ဖြစ်ပါသည်။

- ကျေးဇူးမြို့ပအိုဝ်းအယွဲ့အစည်းများမှာ ရဲ၊ စခန်း၊ ဆည်မြောင်း၊ မြေစာရင်းအဖွဲ့၊ သမဗိုက်ဘဏ်၊ ခွဲကိပ္ပိရေးအဖွဲ့၊ နန်းယဉ္ဇာအဖွဲ့၊ အတွဲအုပ်ချုပ်ရေး၊ လူ့စုဖော်ပြဖွဲ့ဖက်နဲ့၊ ကျေးလက်ဦးစီးဌာနတို့ဖြစ်ပါသည်။

- ဌာနဆိုင်ရာအယွဲ့အစည်းများက မိမိတို့ဌာနအဖွဲ့အစည်းတာဝန်များကို လုပ်ဆောင်ကြပြီး ကျောင်းကော်မတီသည် ကျောင်းသားများအတွက် ယဉ္ဇာရေးတို့ တက်စာရင်းလုပ်ဆောင်ပေးသောကော်မတီအဖွဲ့အစည်းဖြစ်ပါသည်။ ကျေးဇူးမြို့ ပရဟိတအသင်းများကလည်း မိမိတို့ကျေးဇူးဖွံ့ဖြိုးတိုးတက်ရေးကို အင်တိုက်အားတိုက်တာဝန်ကို ယုံစိတ်ထားဆောင်ရွက်ကြပါသည်။



၆.၆။ ပင့်ကူအိမ်ကွန်ယက် နှင့် သုံးသပ်ချက်

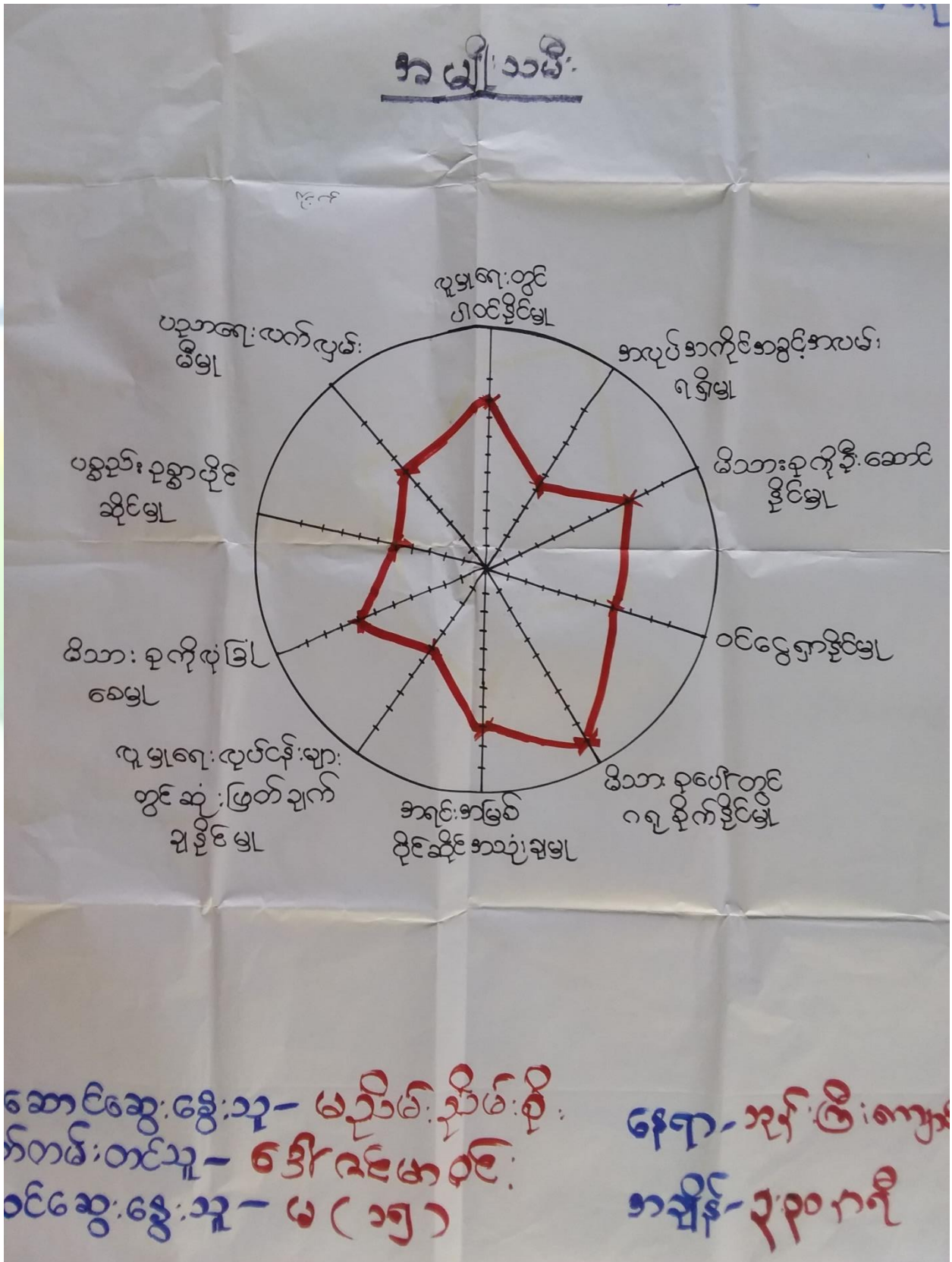



ကျား

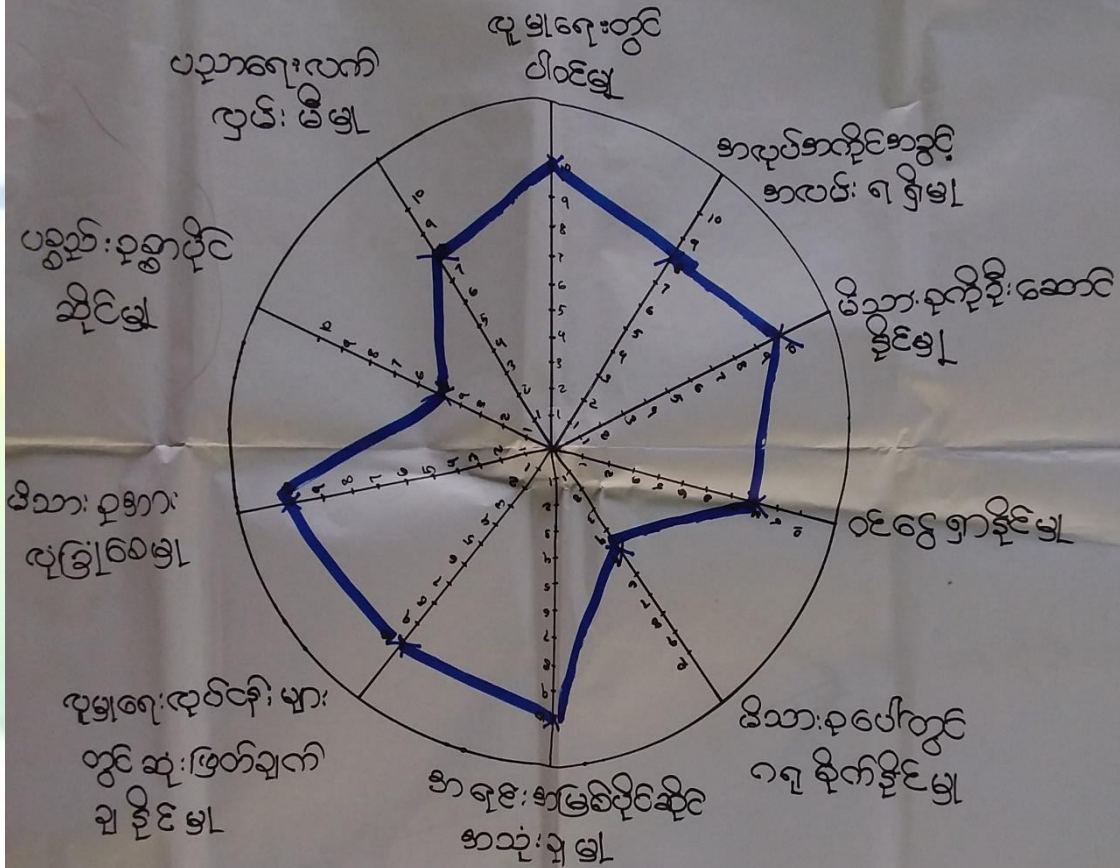

တစ်ဆွေးနွေးသူ - ဦးအောင်မိုး
 တမ်းတင်သူ - ဦးရဲကျော်
 ဆွေးနွေးသူ - ကျား (၁၅)

နေရာ - ၁၃၆ ဦးကြီးကျွန်း
 အချိန် - ၃:၃၀



ကျေးဇူး-ပဲကန် (၁၁)

အမျိုးသမီး

ဖွဲ့စည်းရေးအဖွဲ့

ကျေးဇူးအလုပ်စု-ဆယ်ကျော်

အမျိုးသား

၇က်မို့-၁.၁၂.၂၀၁၁

၇၆၇

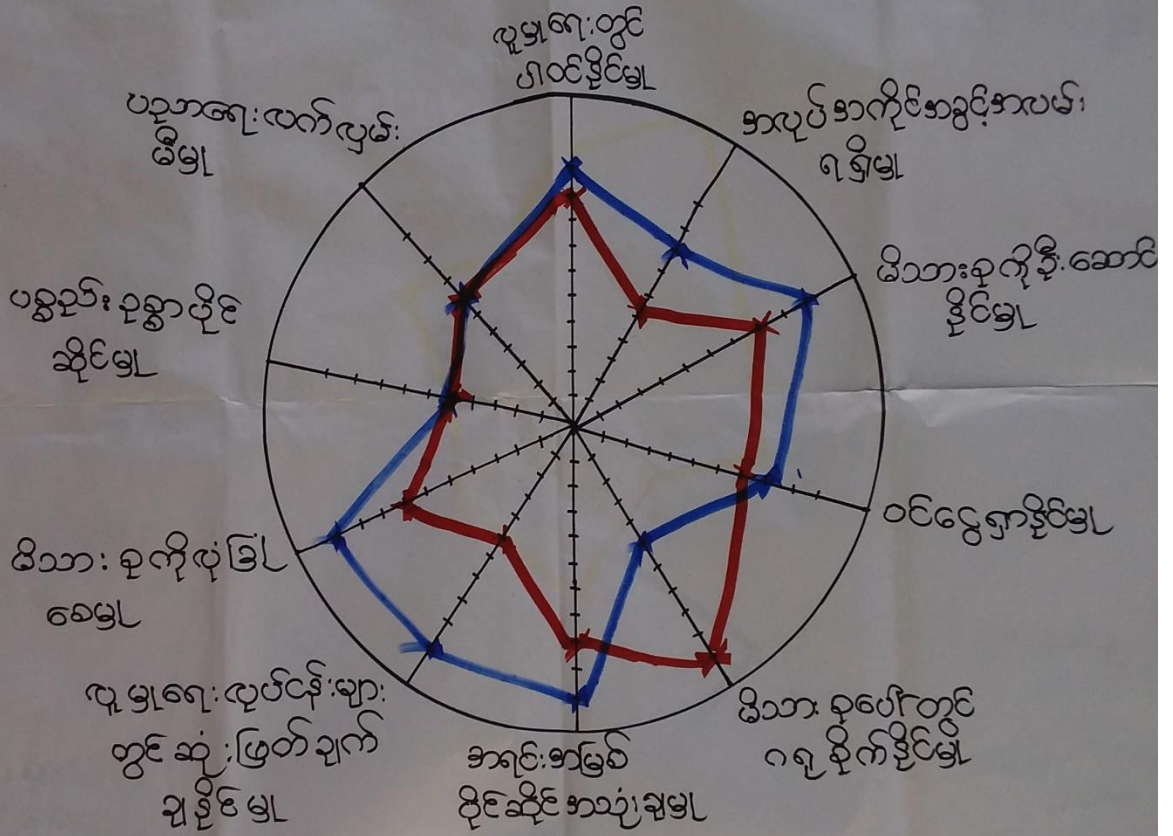

ဦးဆောင်ဆွေးနွေးသူ - မညိုမိန်းညိုမိန်းစို၊
 မှတ်တမ်းတင်သူ - ဒေါ်လင်းမာဝင်း၊
 ပါဝင်ဆွေးနွေးသူ - မ (၁၅)

နေရာ- သွင်းကြီးကန်
 အချိန်- ၃၃၀ မိနစ်



ပဝံကူအိမ် သုံးသပ်ခြင်း၊ ကျေးဇူးပြုခြင်း

ဆန်းစစ်ချက်

ကျေးဇူး - ယုံကြည် (အောက်) ကျေးဇူး၊ ဇနီးနှစ်ယောက် - ပျော်စရာကောင်းသည်။
ကျေးဇူးကုန်စည် - စံပယ်ကုန်၊ ဇနီးနှစ်ယောက် - ၈.၂.၁၇

- အမျိုးသားများနှင့် အမျိုးသမီးတို့၏ နှစ်ဦးယှဉ်ချက်များတွင် အမျိုးသမီးများကသာ ဦးဆောင်နေသည့် အရာအား တွေ့ရှိပါသည်။
- အမျိုးသမီးများသည် အလုပ်အကိုင်အခွင့်အလမ်းရရှိမှု၊ စီမံခန့်ခွဲမှု၊ အမျိုးသားများထက် ပိုပါသည်။ " ဝင်ရောက်နိုင်မှု၊ တွင်လည်း အမျိုးသမီးအများစု ပိုမိုပါသည်။ " ပညာရေးအလက်လှမ်း ဖို့ မှုများတွင် အမျိုးသမီးများက အမျိုးသားများထက် ပညာရရှိမှု သာ ဖြစ်နိုင်ပါသည်။ "
- အမျိုးသားများက လူမှုရေးအဖွဲ့အစည်းများတွင် ပိုမိုပါဝင်ဆောင်ရွက်နိုင်သည်။ အပြင် မိသားစုအပေါ် တွင် ဖွဲ့စည်းမှု၊ ကျင့်စဉ်များပါသည်။ "
- လူမှုရေးအဖွဲ့အစည်းများ၊ မိသားစုရေးရာများတွင် အဓိကဆုံးဖြတ်သူမှာ အမျိုးသားအများစုသာ ဖြစ်ပါသည်။ "



ဇယားအရပ်ရပ်

ကွေး၊ နွေး၊ ဖြစ်၊ ချိန်၊ စစ်၊ ဖြစ်

- ကျေး၊ ဂွာတွင် အဆား၊ စား၊ စက်၊ မှု၊ လုပ်ငန်း၊ များ၊ နှင့်၊ လျှော့၊ အဝ၊ မြင့်၊ မား၊ ဂမာ၊ ရေ၊ နှင့်၊ နှစ်၊ ဖြစ်၊ ချိန်၊ လို၊ အသံ၊ လျှောက်၊ ရှိ။
- လောကီ၊ သုံး၊ ကျ၊ လုံ၊ ကမ္ဘာ၊ ကံ၊ စွာ၊ သုံး၊ စွဲ၊ ခြင်္ဂူ၊ ကျ၊ တွင်း၊ တူး၊ မော်၊ ဖြစ်၊ နှင့်၊ ကျ၊ မိုက်၊ သွပ်၊ တား၊ ခြင်္ဂူ၊ လို၊ အသံ။
- ကျွန်၊ မာ၊ ကျ၊ ဇယား၊ များ၊ ဖြေ၊ ရှင်း၊ ခြင်္ဂူ၊ ကျေး၊ ဂွာတွင်၊ အား၊ မော်၊ ချိန်၊ ရှိ၊ ရှိ၊ လို၊ အသံ။
- ကျေး၊ ဂွာတွင်၊ သွား၊ ကာ၊ ကျ၊ အဆင်၊ ဖြေ၊ ရေ၊ နှင့်၊ လျှော့၊ မှု၊ စီး၊ မွား၊ တိုး၊ တက်၊ ကောင်း၊ မျှော်၊ ကာ၊ ရေ၊ နှင့်၊ ဂွာတွင်၊ လမ်း၊ ဖြေ၊ ဖြစ်၊ ရှိ၊ လို၊ အသံ။
- ကောင်း၊ ယာ၊ များ၊ ယဉ်၊ ကျေး၊ မို၊ မို၊ ကောင်း၊ မျှော်၊ ကာ၊ ရေ၊ နှင့်၊ ၂၊ ၄၊ ကျောင်း၊ တောင်၊ စတင်၊ လုပ်၊ ရှိ၊ လို၊ အသံ။
- သို့၊ ယာ၊ နှင့်၊ စက်၊ နှင့်၊ တွင်၊ လျှပ်၊ စစ်၊ ချိန်၊ ဖြစ်၊ တိုး၊ ချိန်၊ လုပ်၊ ကောင်း၊ ခြင်္ဂူ၊ ကျေး၊ ဂွာ၊ မှု၊ တောင်၊ သို့၊ ကောင်း၊ ဖြစ်၊ စာ၊ ကောင်း၊ ထည့်၊ မော်၊ ရှိ၊ လို၊ အသံ။



၆.၈။ ကျေးရွာ၏ မျက်မှန်းချက် (၄)နှစ်စာ ကျေးရွာဖွံ့ဖြိုးရေးအစီအစဉ်

ကျေးရွာ - ပဲခူးမြောက်ကျေးရွာ ကျေးရွာအုပ်စု - ခံယယ်ကျေးရွာ	ကျေးရွာမျက်မှန်းချက် အသျှိုးသား	ဇွဲနယ် ပျော်ဘွယ်မြို့ ခုနှစ် ၂၀၂၁
အဆက်အသွယ်အစားအစာ	အစီအစဉ်အတွင်း ကျေးရွာအတွင်း မျက်မှန်းချက်	ဖွံ့ဖြိုးတိုးတက်ရေးလုပ်ငန်းများ
- ဆေးယာခန်း၊ ပျဉ်းပုခင်းအတွက် ကျန်မားခြင်းဖြစ်လျှင် ပေးပို့ပေး အားပေးခြင်း။	- ကျေးပုခင်းပေးပို့ခြင်းဖြစ် လာရန်	- ကျေးပုခင်းပေးပို့ခြင်း ဖွားမြင် ရေးအဖွဲ့ (စက်ရေစွမ်း) / ၂၀၀၆
- ကျေးရွာအတွင်း လက်ကိုင်ဖုန်း များကို အသုံးပြုခြင်း	- ကျေးရွာ (စက်ရေစွမ်း) / ၂၀၀၆	- ကျေးရွာအတွင်း တိုးတက်ရေး
- အသုံးကျေးရွာအတွင်း ကျေးရွာအတွင်း ကျေးရွာအတွင်း ကျေးရွာအတွင်း ကျေးရွာအတွင်း	- ကျေးရွာအတွင်း တစ်ခုလုံး ကျေးရွာအတွင်း အစားပေးရန်	- ကျေးရွာအတွင်း အစားပေးရန်
- ကျေးရွာအတွင်း ကျေးရွာအတွင်း ကျေးရွာအတွင်း ကျေးရွာအတွင်း	- ကျေးရွာအတွင်း အစားပေးရန်	- ကျေးရွာအတွင်း
- ကျေးရွာအတွင်း ကျေးရွာအတွင်း ကျေးရွာအတွင်း ကျေးရွာအတွင်း	- ကျေးရွာအတွင်း အစားပေးရန်	- ကျေးရွာအတွင်း (ကျေးရွာ)
- ကျေးရွာအတွင်း ကျေးရွာအတွင်း ကျေးရွာအတွင်း ကျေးရွာအတွင်း	- ကျေးရွာအတွင်း အစားပေးရန် ကျေးရွာအတွင်း အစားပေးရန်	- ကျေးရွာအတွင်း အစားပေးရန်



"ဦးစားပေး အဆင်သတ်မှုစာရင်း"

ကျေးဇူး - ပဲကန်(မြောက်)ကျေးဇူး

မြို့နယ်- မြောက်ဘက်မြို့

ကျေးဇူးအုပ်စု - စယ်တန်းကျေးဇူး

ရက်စွဲ - ၉. ၂. ၂၀၁၇

ဦးစားပေးအဆင့်	ဖွဲ့စည်းရေးလုပ်ငန်းခွဲများ	အဆိုပြုသူ	မဲအရေအတွက်
၅၂	ကျေးလက်ဆေးပေးခန်း ဌာနခွဲ	က ၂၀	၂၃
၂၅	ရေချို(စက်ရေတွင်း)+ရေစင်	က ၂၀	၁၉၇
၁၅	ကျောင်းဆရာတော်တို့၏ ချီးမြှင့်	က ၂၀	၂၀၀
	လျှောက်ထားစာ:	က ၂၀	
၆၆	ရွာချင်းဆက်သွယ်ရေး (လှိုင်ရွာအနီး)	က ၂၀	၁၉
၄၄	KG ကျောင်းဆောက်လုပ်ရန်	က ၂၀	၆၉
၃၅	ကျောက်ဆေးယင်းခင်းချိတ် (ရွာတွင်း)	က ၂၀	၁၁၉
၇၂	လယ်တွင်း မီးခင်း ရေလျှောက်သန့်၊ Shutter မှတ်စု ဖြေရှင်းရန်	မ	၇၂
	အလယ်တန်းကျောင်း	မ	



၇။ ကော်မတီဝင်များရွေးချယ်ခြင်းနှင့်ကျေးရွာဖွံ့ဖြိုးရေးအစီအစဉ်ဆောင်ရွက်မှုမှတ်တမ်းဓါတ်ပုံများ



ကော်မတီရွေးချယ်ရန် မဲရေတွက်နေစဉ်



စီမံကိန်းမိတ်ဆက်အစည်းအဝေး မှတ်တမ်းဓါတ်ပုံ



အမျိုးသမီးများပင့်ကူအိမ်ကွန်ယက်ရေးဆွဲနေစဉ် မှတ်တမ်းဓါတ်ပုံ



ကျေးရွာဖွံ့ဖြိုးရေးဦးစားပေးမဲပေးရန်တန်းစီနေကြစဉ်



ကျေးရွာလုပ်ငန်းခွဲအတွက်အခက်အခဲများဖော်ထုတ်ဆွေးနွေးစဉ်



ကော်မတီဝင်များစာရင်း

ကော်မတီဝင်များစာရင်း စပါယ်လူနု၊ ဆူလ်ခဲ မ.ကန် ၃၆၇ ရွေး ဘူ

စဉ်	အမည်	ကျား-မ	ရာထူး
၀	ဖေ ၀၆ သွန်	မ	ကျေး ဘူ ဖေစနု ၀၇၈၈
၂	ဦး ဘူ မောင်မောင်	ကျား	ကျေး ဘူ ဖေစနု ၀၇၈၈
၃	ဦး ဘူ ဖွင့်	ကျား	ဇီ/ ဆောက် ခုနု
၄	ဒေါ် ကင် ကင် ၀၆	မ	ဇီ/ ဆောက် ခုနု
၅	ဦး တင် ဖွင့်	ကျား	၀ယ ယူဂျေ ဆက်စက် မတ်
၆	ဦး တင် လှိုင်	ကျား	၀ယ ယူဂျေ ဆက်စက် မတ် ၃ခုနု
၇	ဒေါ် ငွေ ဇွန်	မ	၀ယ ယူဂျေ ဆက်စက် မတ်
၈	ဦး ဖွင့် ချွေ	ကျား	ယူဂျေ ဆက်စက် ဆက်စက် ဆက်စက် ဆက်စက်
၉	ဒေါ် ဖွင့် ချွေ	မ	ယူဂျေ ဆက်စက် ဆက်စက် ဆက်စက် ဆက်စက်
၁၀	ဒေါ် ဖွင့် ချွေ	ကျား	ယူဂျေ ဆက်စက် ဆက်စက် ဆက်စက် ဆက်စက်
၁၁	ဦး ဖွင့် ချွေ	ကျား	ကျေး ဘူ ဖေစနု ၀၇၈၈
၁၂	ဦး ဖွင့် ချွေ	ကျား	ဒေါ် ဖွင့် ချွေ ဆက်စက် မတ်
၁၃	ဒေါ် ဖွင့် ချွေ	မ	ဒေါ် ဖွင့် ချွေ ဆက်စက် မတ်
၁၄	ဒေါ် ဖွင့် ချွေ	မ	ဒေါ် ဖွင့် ချွေ ဆက်စက် မတ်
၁၅	ဦး သန်း ချွေ	ကျား	ဒေါ် ဖွင့် ချွေ ဆက်စက် မတ်
၁၆	ဒေါ် သန်း ချွေ	မ	ဒေါ် ဖွင့် ချွေ ဆက်စက် မတ်
၁၇			
၁၈			
၁၉			
၂၀			
၂၁			
၂၂			
၂၃			
၂၄			
၂၅			

စုစုပေါင်း။ (၁၆) ယောက် ကျား- (၉) ယောက် +မ- (၇) ယောက်

ကျေးရွာအုပ်စုစီမံကိန်းအထောက်အကူပြုကော်မတီ

ဦး တင် မောင်မောင်..... ကျေးရွာအုပ်စုစီမံကိန်းအထောက်အကူပြုကော်မတီ၊ ဥက္ကဋ္ဌ
 ဒေါ် ကင် ကင် ၀၆..... ကျေးရွာအုပ်စုစီမံကိန်းအထောက်အကူပြုကော်မတီ၊ ဥက္ကဋ္ဌ

ဦး တင် ဖွင့်..... ကျေးရွာအုပ်စုစီမံကိန်းအထောက်အကူပြုကော်မတီ၊ ဘဏ္ဍာရေးဥက္ကဋ္ဌ

မှတ်တမ်းတင်သူ

အမည်။

ရာထူး။ လူထုစည်းရုံးရေးမှူးရက်စွဲ။/...../.....



၈။ ကျေးရွာအခြေခံအချက်အလက်များ (ပုံစံ-၁)

ပုံစံ - ၈ - ၁ ကျေးရွာအခြေခံအချက်အလက်များ (Form PC 1)

လမ်းညွှန်ချက်။ ကျေးရွာတစ်ရွာသို့ ပထမဆုံးမိတ်ဆက်ခရီး သွားရောက်သောအခါ လူထုစည်းရုံးရေးမှူးသည် ကျေးရွာ ခေါင်းဆောင်များအား ကျေးရွာအချက်အလက်များကို မေတ္တာရပ်ခံ၍ တောင်းခံရမည်။ ဤအချက်အလက်များကို စီမံကိန်း မိတ်ဆက်အစည်းဝေးမတိုင်မီတောင်းခံရမည်။ စီမံကိန်းမိတ်ဆက်အစည်းဝေးတွင် လူထုစည်းရုံးရေးမှူးသည် ဤအချက်အလက် များအား စစ်ဆေးပြီး မှန်ကန်အောင်ပြုလုပ်ရမည်။ ပြီးနောက်တွင် လူထုစည်းရုံးရေးမှူးမှ သတင်းအချက်အလက်ထံသို့ Tablets မှ တစ်ဆင့် ဖြည့်သွင်းရမည်။

ကျေးရွာခေါင်းဆောင် အမည် ဦး ရဲလွင်	ကျေးရွာခေါင်းဆောင်၏ ဖုန်းနံပါတ် ၀၉ - ၇ ၉၅ ၄ ၉ ၈ ၁ ၁ ၇	လူထုစည်းရုံးရေးမှူး၏ အမည် ဦး ရဲလွင်
ပြည်နယ်တိုင်းဒေသကြီး မန္တလေး	မြို့နယ် လှိုင်စွယ်	ကျေးရွာအုပ်စု မျိပ်ကျို
ကျေးရွာ ပဲ.ကျိ (၁၁)		

က။ လူဦးရေ

လူမျိုးစု	အိမ်ထောင်စုအရေအတွက်	ကိုးကွယ်သည့်ဘာသာ	အိမ်ထောင်စုအရေအတွက်
လူမျိုးစု (၁) မအူ	၉၇	ဘာသာ (၁) မုန့်	၉၇
လူမျိုးစု (၂) -----		ဘာသာ (၂) -----	
လူမျိုးစု (၃) -----		ဘာသာ (၃) -----	
လူမျိုးစုရော -----		ဘာသာရော -----	
အခြား			
	အရေအတွက်		
မသန်စွမ်းသူများ			
သက်ကြီးရွယ်အိုများ (၆၅ နှစ် နှင့် အထက်)	၂၅		
စစ်ဘေးရှောင်			

	အမျိုးသား (အရေအတွက်)	အမျိုးသမီး (အရေအတွက်)
လူဦးရေ		
လူမျိုးစု (၁) မအူ	၂၀၂	၂၂၄
လူမျိုးစု (၂) -----		
လူမျိုးစု (၃) -----		
အခြား		
အိမ်ထောင်ဦးစီး	၈၅	၉

(ခ) အခြေခံအဆောက်အအုံ အသုံးအဆောင်များ

စာသင်ကျောင်း	အမှတ် ခြံပေါ	ကျန်းမာရေး	အမှတ် ခြံပေါ	ဘာသာရေး အဆောက် အအုံများ	အမှတ် ခြံပေါ
--------------	-----------------	------------	-----------------	----------------------------	-----------------



အထက်တန်းကျောင်း	<input type="checkbox"/>	ဆေးရုံ	<input type="checkbox"/>	စေတီ	<input checked="" type="checkbox"/>
အလယ်တန်းကျောင်း	<input type="checkbox"/>	ကျန်းမာရေးဌာန	<input type="checkbox"/>	ဘုန်းကြီးကျောင်း	<input checked="" type="checkbox"/>
မူလတန်းကျောင်း	<input checked="" type="checkbox"/>	ကျန်းမာရေးဌာနခွဲ	<input type="checkbox"/>	ဟိန္ဒူဘုရားကျောင်း	<input type="checkbox"/>
မူကြိုကျောင်း	<input type="checkbox"/>	ဆေးပေးခန်း	<input type="checkbox"/>	ခရစ်ယာန်ကျောင်း	<input type="checkbox"/>
အခြား	<input type="checkbox"/>	အခြား	<input type="checkbox"/>	ဗလီ	<input type="checkbox"/>
				အခြား	<input type="checkbox"/>
မှတ်ချက်		မှတ်ချက်		မှတ်ချက်	

(ဂ) ကျွမ်းကျင်သူများမှတ်တမ်း (ကျေးရွာတွင်နေထိုင်သော သို့မဟုတ် တခြားရွာမှလာရောက်သော ကျွမ်းကျင်သူများ)

(ခ) စာသင်ကျောင်း			(၂) ကျန်းမာရေး			(၃) လက်မှုပညာရှင်		
	ရွာတွင်နေထိုင်သူ	အခြားရွာမှလာသူ		ရွာတွင်နေထိုင်သူ	အခြားရွာမှလာသူ		ရွာတွင်နေထိုင်သူ	အခြားရွာမှလာသူ
မူလတန်း/ပြဆရာ/မ	<input checked="" type="checkbox"/>	<input type="checkbox"/>	ဆရာဝန်	<input type="checkbox"/>	<input type="checkbox"/>	လက်သမား	<input checked="" type="checkbox"/>	<input type="checkbox"/>
အထက်တန်း/ပြဆရာ/မ	<input type="checkbox"/>	<input type="checkbox"/>	လက်ထောက်ကျန်းမာရေးမှူး	<input type="checkbox"/>	<input checked="" type="checkbox"/>	ပန်းရံ	<input checked="" type="checkbox"/>	<input type="checkbox"/>
အလယ်တန်း/ပြဆရာ/မ	<input type="checkbox"/>	<input type="checkbox"/>	အမျိုးသမီးကျန်းမာရေးဆရာမ	<input type="checkbox"/>	<input type="checkbox"/>	လျှပ်စစ်ကျွမ်းကျင်၊ မီးသမား	<input checked="" type="checkbox"/>	<input type="checkbox"/>
မူကြိုဆရာ/မ	<input type="checkbox"/>	<input type="checkbox"/>	သားဖွားဆရာမ	<input type="checkbox"/>	<input checked="" type="checkbox"/>	ရေပိုက်သွယ်သူ	<input checked="" type="checkbox"/>	<input type="checkbox"/>
အခြား	<input type="checkbox"/>	<input type="checkbox"/>	ပြည်သူ့ကျန်းမာရေးလုပ်သား	<input type="checkbox"/>	<input type="checkbox"/>	စက်ပြင်ဆရာ	<input checked="" type="checkbox"/>	<input type="checkbox"/>
မှတ်ချက်			မှတ်ချက်			မှတ်ချက်		

(ဃ) ကျေးရွာသို့ ရောက်ရှိနိုင်သည့် လမ်းအခြေအနေ / ကျေးရွာတစ်ရွာသည် ၎င်း၏ ကျေးရွာအုပ်စုနှင့် ဆက်သွယ်ထားသော လမ်းအခြေအနေ (အောက်ပါတို့ကိုဝိုင်းပါ)

ကျောက်ကြမ်းလမ်း: ကြတ္တရာလမ်း ကွန်ကရစ်လမ်း: မော်တော်ဆိုင်ကယ်လမ်း:
 ကျောက်ခင်းလမ်း: မြေသားလမ်း လူသွားလမ်း: အခြား: _____

(င) ကျေးရွာဖွံ့ဖြိုးမှုစီမံချက်

- (၁) လူထုဗဟိုပြုစီမံကိန်းမစတင်မီ ဤကျေးရွာတွင်ကျေးရွာဖွံ့ဖြိုးမှု စီမံချက်ရှိခဲ့ပါသလား? ဝိုင်းပါ
 ရှိပါသည်/မရှိပါ/မသိပါ
- (၂) ရှိခဲ့ပါလျှင် ဤစီမံချက်ကို မည်သည့် ခုနှစ်တွင်ပြင်ဆင်ခဲ့ပါသနည်း? နှစ် ၂၀၀၇ / မသိပါ
- (၃) ဤစီမံချက်ကို ခြုံနယ်မှအတည်ပြုခဲ့ပါသလား? ပြုခဲ့ပါသည်/မပြုခဲ့ပါ / မသိပါ

(စ) ခရီးအကွာအဝေး

- (၁) ဤကျေးရွာ၏ဗဟိုမှ ၎င်းကျေးရွာအုပ်စု၏ဗဟိုအထိ ခရီးခိုင်းမည်မျှကွာဝေးသနည်း? ခိုင်း ၁ / မသိပါ
- (၂) ဤကျေးရွာမှ ၎င်းကျေးရွာအုပ်စုဗဟိုအထိ သွားလာရာတွင်ကြာမြင့်သည့်အချိန်။ ၅ မိနစ်

ခြောက်သွေ့ရာသီတွင်ကြာချိန် ၅ မိနစ် ----- ထော်လာဂျီ/မော်တော်ဆိုင်ကယ်/ခြေလျင်/လား/မော်တော်ဘုတ်/
 အခြား: -----
 မိုးရာသီတွင်ကြာချိန် ၅ မိနစ် ----- ထော်လာဂျီ/မော်တော်ဆိုင်ကယ်/ခြေလျင်/လား/မော်တော်ဘုတ်/
 အခြား: -----



ပုံစံ - ၀ - ၂ - စီမံကိန်းစက်ဝန်းအချိန်ဇယား (PC 2)

လမ်းညွှန်ချက်၊ သက်ဆိုင်ရာလူထုစည်းရုံးရေးမှူး/လက်ထောက်နည်းပညာမှူးများမှ စီမံကိန်းစက်ဝန်းအဆင့်တစ်စုစီပြီးစီးတိုင်း ကျေးရွာနှင့် ကျေးရွာအုပ်စုအတွက် ဤပုံစံကို ဖြည့်သွင်းရမည်။

စည်းရုံးရေးမှူး/ဝန်ထမ်း အမည် **ဦးရဲစက်**

နေ့စွဲ **၂ . ၁၂ . ၂၀၁၇ .** စက်ဝန်းအားအမှတ်ခြစ်ပါ စက်ဝန်း(၀) စက်ဝန်း(၂) စက်ဝန်း(၃)

ပြည်နယ်/တိုင်း **အုတ်တ**၊ ကျေးရွာအုပ်စု **ကျွန်းကျိ**၊ ကျေးရွာ **ပဲကန်**၊ **၁၅** .

စီမံကိန်းဆောင်ရွက်မှုအဆင့်များ	နေ့စွဲ		အစည်းအဝေးတွင်တက်ရောက်သူအရေအတွက်			
	စတင်သည့်နေ့	ပြီးဆုံးသည့်နေ့	အမျိုးသားအရေအတွက်	အမျိုးသမီးအရေအတွက်	အိမ်ထောင်စုအရေအတွက်	လူမျိုးစုတက်ရောက်သူအရေအတွက်နှင့်လူမျိုးစုအမည်
၁။ ကျေးရွာစီမံကိန်း မိတ်ဆက်အစည်းအဝေး	၁.၂.၂၀၁၇	၂.၁၂.၂၀၁၇	၂၅	၂၈	၅၃	ဗမာ ၅၃
၂။ ကျေးရွာဖွံ့ဖြိုးရေး စီမံချက်ရေးဆွဲခြင်းအစည်းအဝေး	၂.၁၂.၂၀၁၇	၂.၁၂.၂၀၁၇	၂၈	၂၆	၅၄	ဗမာ ၅၄
၃။ ကျေးရွာအုပ်စု လုပ်ငန်းဆုံးဖြတ်ချက်ချသည့်အစည်းအဝေး	၁၈.၁၂.၂၀၁၇	၁၈.၁၂.၂၀၁၇	၆	၃	၉	ဗမာ ၉
၄။ မြို့နယ်အဆင့် စီမံကိန်းရေးဆွဲရေး နှင့် အကောင်အထည်ဖော်ရေးကော်မတီ၏ စီမံကိန်း သုံးသပ်မှုအစည်းအဝေး			မလို	မလို	မလို	မလို
၅။ မြို့နယ် စီမံကိန်းရေးဆွဲရေး နှင့် အကောင်အထည်ဖော်ရေး ကော်မတီ၏ဆုံးဖြတ်မှုကို ရွာသို့ အသိပေးအကြောင်းကြားသည့် အစည်းအဝေး						
၆။ စီမံကိန်းလုပ်ငန်းစွဲစီမံချက်ရေးဆွဲခြင်းအစည်းအဝေး						



၉။ ပုံစံ ၈-၂။ စီမံကိန်းစက်ဝန်းအချိန်ဇယား

ပုံစံ - ၈ - ၂ - စီမံကိန်းစက်ဝန်းအချိန်ဇယား (PC 2)

လမ်းညွှန်ချက်၊ သက်ဆိုင်ရာလူထုစည်းရုံးရေး/လက်ထောက်နည်းပညာများမှ စီမံကိန်းစက်ဝန်းအဆင့်တစ်ခုစီပြီးတိုင်း ကျေးရွာအုပ်စုအတွက် ဤပုံစံကို ဖြည့်သွင်းရမည်။

စည်းရုံးရေး/ဝန်ထမ်း အမည် ဦးချစ်ဖြိုးအေး

နေ့စွဲ ၉.၂.၂၀၁၇

စက်ဝန်းအားအမှတ်ခြိပ်ပါ စက်ဝန်း(၁) စက်ဝန်း(၂) စက်ဝန်း(၃)

ပြည်နယ်/တိုင်း/ခရိုင်အမည်: မြို့နယ် ဖျော်ဘွယ် ကျေးရွာအုပ်စု စံပယ်ကျေး ကျေးရွာ ပဲဇော်မြောက်ကျေးရွာ

စီမံကိန်းဆောင်ရွက်မှုအဆင့်များ	နေ့စွဲ		အစည်းအဝေးစဉ်တက်ရောက်သူအရေအတွက်			
	စတင်သည့်နေ့	ပြီးဆုံးသည့်နေ့	အမျိုးသားအရေအတွက်	အမျိုးသမီးအရေအတွက်	အိမ်ထောင်စုအရေအတွက်	လူမျိုးစုတက်ရောက်သူအရေအတွက်နှင့် လူမျိုးစုအမည်
၁။ ကျေးရွာစီမံကိန်း မိတ်ဆက်အစည်းအဝေး	၈.၂.၂၀၁၇	၈.၂.၂၀၁၇	၄၆	၄၅	၆၇	မမာ ၂၁
၂။ ကျေးရွာဖွံ့ဖြိုးရေး စီမံချက်ရေးဆွဲခြင်းအစည်းအဝေး	၉.၂.၂၀၁၇	၉.၂.၂၀၁၇	၃၆	၃၇	၅၇	မမာ ၇၃
၃။ ကျေးရွာအုပ်စု လုပ်ငန်းဆုံးဖြတ်ချက်ချသည့်အစည်းအဝေး	၁၉.၂.၂၀၁၇	၁၉.၂.၂၀၁၇	၁၅	၁၄	၂၉	မမာ ၂၉
၄။ မြို့နယ်အဆင့် စီမံကိန်းရေးဆွဲရေး နှင့် အကောင်အထည်ဖော်ရေးကော်မတီ၏ စီမံကိန်း သုံးသပ်မှုအစည်းအဝေး			မလို	မလို	မလို	မလို
၅။ မြို့နယ် စီမံကိန်းရေးဆွဲရေး နှင့် အကောင်အထည်ဖော်ရေး ကော်မတီ၏ဆုံးဖြတ်ချက်ကို ရွာသို့ အသိပေးအကြောင်းကြားသည့် အစည်းအဝေး						
၆။ စီမံကိန်းလုပ်ငန်းခွဲစီမံချက်ရေးဆွဲခြင်းအစည်းအဝေး						
၆.၁။ စီမံကိန်းလုပ်ငန်း အကောင်အထည်ဖော်ရေးအစီအစဉ် ရေးဆွဲခြင်း						



၁၀။ ပုံစံ ၈-၃။ ကျေးရွာဖွံ့ဖြိုးရေး ဦးစားပေးအစီအစဉ်

ပုံစံ - ၈ - ၃ ကျေးရွာဖွံ့ဖြိုးရေး ဦးစားပေးအစီအစဉ် (Form PC 3)

လမ်းညွှန်ချက်၊ အဆင့်(၃) ကျေးရွာမှော်မှန်းချက်အစည်းအဝေး ပြီးဆုံးသောအခါ ကျေးရွာစီမံကိန်း အထောက်အကူပြု ကော်မတီသည် လူထုစည်းရုံးရေးမှူးအကူအညီဖြင့် ဤပုံစံကိုပြည့်စုံအောင် ဖြည့်သွင်းရမည်။

လူထုစည်းရုံးရေးမှူး/ဝန်ထမ်း အမည် ဦးရဲကော် .

နေ့စွဲ ၂ . ၁၂ . ၂၀၁၇ . စက်ဝန်းအား အမှတ်ခြစ်ပါ (✓) □ စက်ဝန်း(၁) စက်ဝန်း(၂) □ စက်ဝန်း(၃) □ စက်ဝန်း(၄)

ပြည်နယ်/တိုင်း မန္တလေး၊ ပျဉ်းမနယ် ပျဉ်းမနယ်မြို့နယ်၊ ကျေးရွာအုပ်စု ကျေးရွာ၊ ကျေးရွာ မ.ကျ.မ.၁ .

က။ အခက်အခဲအတားအဆီးများအားဆွေးနွေးခြင်း - ယခုလက်ရှိအခြေအနေတွင် ဤကျေးရွာဖွံ့ဖြိုးတိုးတက်ရေးအတွက် အဓိက အခက်အခဲအတားအဆီးများသည် မည်သည်များဖြစ်ပါသနည်း။ (အမျိုးသား/သမီး အနည်းဆုံးအခက်အခဲ ၅ ခုစီဖော်ပြပါ)

အမျိုးသား အဖွဲ့မှ တင်ပြသောအခက်အခဲအတားအဆီးများ	အမျိုးသမီး အဖွဲ့မှတင်ပြသောအခက်အခဲအတားအဆီးများ
၁ ကလေးများ ပညာရေးရရှိရေးအခက်အခဲ	၁ ကလေးများ ပညာရေးရရှိရေးအခက်အခဲ
၂ ဆေးကုသရေးအခက်အခဲ	၂ ဆေးကုသရေးအခက်အခဲ
၃ ရွာတွင်းလမ်းဖောက်ခက်ခဲ	၃ ရွာတွင်းလမ်းဖောက်ခက်ခဲ
၄ K.G ကျောင်းဆောက်လုပ်ရေးအခက်အခဲ	၄ K.G ကျောင်းဆောက်လုပ်ရေးအခက်အခဲ
၅ အခြားအခက်အခဲ	၅ အခြားအခက်အခဲ
၆	၆
၇	၇

ခ။ မှော်မှန်းခြင်း - နောင်လာမည့် (၅)နှစ် အတွင်း ကျေးရွာဖွံ့ဖြိုးရေး မှော်မှန်းလျာထားချက်များအား တင်ပြပါ။

အမျိုးသားအဖွဲ့မှ တင်ပြသောမှော်မှန်းချက်များ	အမျိုးသမီးအဖွဲ့မှ တင်ပြသောမှော်မှန်းချက်များ
၁ ကလေးများ ပညာရေးရရှိရေးအခက်အခဲ	၁ ကလေးများ ပညာရေးရရှိရေးအခက်အခဲ
၂ ဆေးကုသရေးအခက်အခဲ	၂ ဆေးကုသရေးအခက်အခဲ
၃ ရွာတွင်းလမ်းဖောက်ခက်ခဲ	၃ ရွာတွင်းလမ်းဖောက်ခက်ခဲ
၄ K.G ကျောင်းဆောက်လုပ်ရေးအခက်အခဲ	၄ K.G ကျောင်းဆောက်လုပ်ရေးအခက်အခဲ
၅ အခြားအခက်အခဲ	၅ အခြားအခက်အခဲ
၆	၆
၇	၇



၁၁။ ပုံစံ ၈-၄။ ကျေးရွာဖွံ့ဖြိုးရေးစီမံကိန်းလုပ်ငန်းခွဲရွေးချယ်ခြင်းပုံစံ

ပုံစံ - ၈ - ၄ ကျေးရွာအုပ်စုစီမံကိန်းလုပ်ငန်းခွဲရွေးချယ်ခြင်းပုံစံ (Form PC 4)

လယ်ညွှန်ချက်၊ စီမံကိန်းလုပ်ငန်းခွဲရွေးချယ်မှုအစည်းအဝေးပြီးနောက်တွင် ကျေးရွာအုပ်စုမှ CF/TF ၏ အကူအညီရယူ၍ ကျေးရွာစီထောက်ကော်မတီမှ လက်မှတ်ရေးထိုးပြီး အဆိုပါပုံစံအား ပြည်ပုံအောင်ကြည့်သွင်းရမည်။ ဤပုံစံအား ပြည်ပုံစုဖြည့်သွင်းပြီးပါက ကျေးရွာအုပ်စုဖွံ့ဖြိုးတိုးတက်ရေးစီမံချက်တွင် TPIIC သို့ပေးပို့ရန်အတွက် နောက်ဆက်တွဲအဖြစ် ထားရှိရမည်။ CF မှ ကျေးရွာတစ်ရွာချင်းစီ၏ စီမံကိန်းလုပ်ငန်းခွဲဆိုင်ရာ အချက်အလက်များကို MIS သို့ ထည့်သွင်းရမည်။ (ယခုစီမံကိန်းလုပ်ငန်းခွဲ မလုပ်ကိုင်သော ကျေးရွာများ မပါဝင်ပါ။)

ကျေးရွာစည်းရုံးရေးမှူး/ဝန်ထမ်းအမည် _____ ဖိလ်မိတ်၊ ဦးအောင်ကံအင်း

နေ့စွဲ ၁၈.၁၂.၂၀၁၇ _____ စက်ဝန်းအားအမှတ်ဖြစ်ပေးပါ။(✓) □စက်ဝန်း(၀) □စက်ဝန်း(၂) □စက်ဝန်း(၃) □စက်ဝန်း(၄) □စက်ဝန်း(၅)

ပြည်နယ်/တိုင်း _____ မြို့နယ် ယျေဂါဘွင်

ကျေးရွာအမည်	ဆောင်ရွက်မည့် လုပ်ငန်းများ	အတိုင်းအတာ	ခန့်မှန်း တိုက်ရိုက် အကျိုးခံစားခွင့် ရှိသူများ	အဆိုပြုစာပြသရာ	စီမံကိန်းမှ ထည့်ဝင်မှု	ခန့်မှန်းကုန်ကျစရိတ်		စုစုပေါင်း
						ကျေးရွာမှ ထည့်ဝင်မှု	အခြားထည့်ဝင်မှု (ဖော်ပြပါ ထည့်ဝင်ငွေ အမည်/အဖွဲ့)	
စာသိမ်ကုန်း	ပြာတွင်းကန်၊ ကားလမ်းပြင်ဆင်	၁၂၅၀' x ၁၄' x ၁၂'	၁၀၆၅	□ ကျား □ မ □ ကျား+မ ✓	၃,၄၄၀,၀၀၀	၅၅၅၅	(ကျေးရွာမှ)	၃,၅၀၀,၀၀၀
"	ပြာတွင်းကန်၊ ကားလမ်းပြင်ဆင်	၁၂၀၀' x ၁၂' x ၁၂'	၁၀၆၅	□ ကျား □ မ □ ကျား+မ	၃,၂၅၄,၅၀၀	၁၆၄၀၀	(ကျေးရွာမှ)	၃,၄၁၈,၅၀၀
မဲ.ကန်စော	ပျော်စစ်စိစစ်ရေး ရိုးစွဲခြင်း	၁၄၀၀' x (၁၄၀၀' x ၁၄၀၀')	၅၂၈	□ ကျား □ မ □ ကျား+မ ✓	၆,၇၂၀,၀၀၀	၄၀၀၀၀	(ကျေးရွာမှ) (စောကန်)	၆,၈၂၀,၀၀၀
မဲ.ကန်စော	ပျော်စစ်စိစစ်ရေး ရိုးစွဲခြင်း	၁၄၀၀' x (၁၄၀၀' x ၁၄၀၀')	၄၂၆	□ ကျား □ မ □ ကျား+မ ✓	၆,၇၂၀,၀၀၀	၃၈၈၅၀	(ကျေးရွာမှ) (စောကန်)	၆,၈၀၈,၅၀၀

ရာထူး ကျေးရွာအုပ်စု စီ/ထောက်ကော်မတီ ဥက္ကဋ္ဌ အမည် ဦးစောအောင်အင်း လက်မှတ် ရက်စွဲ ၁၈.၁၂.၂၀၁၇

ဒေါ်ခင်မာမာစိန်



၁၂။ အစည်းအဝေး မှတ်တမ်းများ



ကျေးရွာအစည်းအဝေးမှတ်တမ်း

အစည်းအဝေးပြုလုပ်သည့်နေရာ ။ ။ ဖဲ.ကန် ဘုန်းဇိုးကျေးရွာ
 ကျေးရွာ ။ ။ ဖဲ.ကန် (၁၁)။
 ကျေးရွာအုပ်စု ။ ။ စပါယ်ကျင်း
 အချိန် ။ ။ ၉:၀၀ နာရီ
 အစည်းအဝေးအမည် ။ ။ နေ့စဉ် အစည်းအဝေး

တက်ရောက်သူဦးရေ ကျား (၂၈)၊ မ (၂၆) စုစုပေါင်း (၅၄)

အစည်းအဝေးတွင်ဆွေးနွေးသည့်အကြောင်းအရာ။

- ၁။ ယနေ့ မြေဆွေးနွေး ထားသော အစည်းအဝေး အရာများ ကို ပြန်လည် တစ်ကြိမ်
- ၂။ ကျေးရွာအုပ်စု ဖွဲ့စည်းရေး လုပ်ငန်းများ ကို ပြန်လည် အထူးသဖြင့် ရွေးချယ်ခြင်း
- ၃။ ကျေးရွာအုပ်စု ဖွဲ့စည်းရေး အဖွဲ့ကို အထူးသဖြင့် ရွေးချယ်ခြင်း
- ၄။
- ၅။
- ၆။
- ၇။
- ၈။
- ၉။
- ၁၀။



ဆုံးဖြတ်ချက်များ

၁။ကျေးရွာဖွံ့ဖြိုးရေးလုပ်ငန်းများကိုရွေးချယ်စေပါသည်။

.....

၂။ကျေးရွာစက်မှုအဖွဲ့အစည်းများကိုရွေးချယ်စေပါသည်။

.....

၃။

.....

၄။

.....

၅။

.....

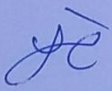
မှတ်တမ်းတင်သူ 
အမည် ဦးဂျေ
ရာထူး ငွေ
ရက်စွဲ ၃၀-၁၀-၂၀၁၇

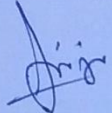
အတည်ပြုသူ 
အမည် ဦး ဖေ စောစော
ရာထူး ညွှန်ကြားရေးမှူးချုပ်
ရက်စွဲ ၃၀-၁၀-၂၀၁၇



၁၃။ ကဏ္ဍအလိုက် အခက်အခဲမှတ်တမ်း

အုပ်စု - စပါးတိုင်း --- | ကျေးရွာ - --- >

နောက်ဆက်တွဲ(၄) မြားနားသောအပိုင်းများအတွက် ဦးစားပေးဖွံ့ဖြိုးရေးလုပ်ငန်းစဉ်

အနှစ်ချုပ်

မူရင်းသည်အား VPS ဇယားထိုးရပါမည်။ အခြားဌာနများနှင့် ညှိနှိုင်းရန်အတွက် မိတ္တူအား TPIC သို့ပို့ရပါမည်။ MIS data အနေဖြင့် သွင်းရန် မလိုအပ်ပါ။

	အဆင့်	လုပ်ငန်း	မည်သူဦးစားပေးလဲ	ကျေးရွာမှတာဝန်ခံသူ (သို့) အုပ်စု	ပြင်ပမှမည်သူ ထောက်ပံ့ မလဲ
အခြေခံအဆောက်အအုံ	၁	စာသင်ကျောင်း ကုတ်ကံတိုင် တည်	<input checked="" type="checkbox"/> မ <input type="checkbox"/> ကျား	စိ/ထောက် ဥက္ကဋ္ဌ	လူမှု မဟုတ် စီမံခန့်ခွဲ
	၂	တရားရုံး ပြန်လည် ဖွဲ့စည်းရေး	<input checked="" type="checkbox"/> မ <input type="checkbox"/> ကျား	စိ/ထောက် ဥက္ကဋ္ဌ	လူမှု မဟုတ် စီမံခန့်ခွဲ
	၃	၅၀ နှစ် နေရာ အဖွဲ့အစည်း	<input checked="" type="checkbox"/> မ <input type="checkbox"/> ကျား	စိ/ထောက် ဥက္ကဋ္ဌ	လူမှု မဟုတ် စီမံခန့်ခွဲ
	၄	နယ်စား အောက်ရပ်အဖွဲ့	<input checked="" type="checkbox"/> မ <input type="checkbox"/> ကျား	စိ/ထောက် ဥက္ကဋ္ဌ	လူမှု မဟုတ် စီမံခန့်ခွဲ
	၅	ကျေး နေရာ အဖွဲ့	<input checked="" type="checkbox"/> မ <input type="checkbox"/> ကျား	စိ/ထောက် ဥက္ကဋ္ဌ	လူမှု မဟုတ် စီမံခန့်ခွဲ
အသက်မွေးဝမ်းကျောင်း/ ဝိတ်ပါးရေး	၁	ကျေးဇူးပြု အဖွဲ့	<input checked="" type="checkbox"/> မ <input type="checkbox"/> ကျား	စိ/ထောက် ဥက္ကဋ္ဌ	စိုက်/စေ့/အဖွဲ့ ဝန်ထမ်း
	၂		<input type="checkbox"/> မ <input type="checkbox"/> ကျား		
	၃		<input type="checkbox"/> မ <input type="checkbox"/> ကျား		
	၄		<input type="checkbox"/> မ <input type="checkbox"/> ကျား		
	၅		<input type="checkbox"/> မ <input type="checkbox"/> ကျား		
ကျန်းမာရေးနှင့် အာဟာရ	၁	လူမှုစီမံ	<input checked="" type="checkbox"/> မ <input type="checkbox"/> ကျား		
	၂		<input type="checkbox"/> မ <input type="checkbox"/> ကျား		
	၃		<input type="checkbox"/> မ <input type="checkbox"/> ကျား		
	၄		<input type="checkbox"/> မ <input type="checkbox"/> ကျား		
	၅		<input type="checkbox"/> မ <input type="checkbox"/> ကျား		
ပညာရေး	၁	အလယ်တန်း ကျောင်း	<input checked="" type="checkbox"/> မ <input type="checkbox"/> ကျား		လူမှု မဟုတ် စီမံခန့်ခွဲ
	၂		<input type="checkbox"/> မ <input type="checkbox"/> ကျား		
	၃		<input type="checkbox"/> မ <input type="checkbox"/> ကျား		